

Bijlage 2: Onderzoek beschermde soorten

Quickscan

Project Goorkensweg 1 te Uden

In het kader van de Wet Natuurbescherming

Tekst, foto's en samenstelling	██████████
Collegiale toetsing	████ ██████
In opdracht van	ABM Civiel
Naam opdrachtgever	████ ██████
Rapportnummer	2021_130186-01_01
Status rapport	definitief
Datum oplevering rapport	20 februari 2021
Aantal pagina's	25
Wijze van citeren	██████████, E.W.A., 2021, Quickscan Goorkensweg 1 te Uden. In het kader van de wet Natuurbescherming. Rapport 2021_130185-01_01, Ecodat BV Landschap en Ecologie, Etten-Leur

Inhoud

1.	Inleiding en samenvatting	3
1.1	Inleiding	3
1.2	Doel	3
2.	Beschrijving van het plangebied	4
2.1	Ligging en omgeving	4
2.2	Huidige situatie	4
2.2.1	Bebouwing	4
2.2.2	Groene elementen	4
2.2.3	Ecologische potenties.....	4
2.2.4	Gebiedsbescherming	5
3.	Wettelijk kader	7
4.	Werkwijze en onderzoeksinspanning.	10
4.1	Zoogdieren	10
4.2	Vogels	13
4.3	Vaatplanten	15
4.4	Reptielen	15
4.5	Amfibieën	17
4.6	Vissen.....	18
4.7	Insecten	18
5.	Houtopstanden	19
6.	Conclusies en aanbevelingen	20
	Geraadpleegde bronnen	23
	Bijlage 1 Quickscanhulp	24

1. INLEIDING EN SAMENVATTING

1.1 Inleiding

ABM Civiel BV (hierna initiatiefnemer) is voornemens om op het kassencomplex, als gelegen aan de Goorkensweg 1 te Uden, te slopen, de grond bouwrijp te maken en nieuwbouw te plegen.

Volgens nationale en internationale regelgeving is het verplicht om, voordat een ingreep plaatsvindt, onderzoek te doen naar het eventueel voorkomen van beschermde flora en fauna.

1.2 Doel

Met behulp van dit onderzoek worden de volgende vragen beantwoord:

- Welke beschermde soorten flora en fauna komen voor in het plangebied?
- Welke functies heeft het plangebied voor de aanwezige beschermde soorten?
- Leidt de ingreep (mogelijk) tot overtreding van de verbodsbepalingen uit de Wet Natuurbescherming?

2. BESCHRIJVING VAN HET PLANGEBIED

2.1 Ligging en omgeving

De quickscan is ten behoeve van het plangebied Goorkensweg 1 te Uden. Ter plaatse zal het kassencomplex gesloopt worden, de grond bouwrijp gemaakt worden en hierop volgend nieuwbouw worden gerealiseerd.

Het plangebied betreft een deel van het kadastrale perceel UDN00 T 562.

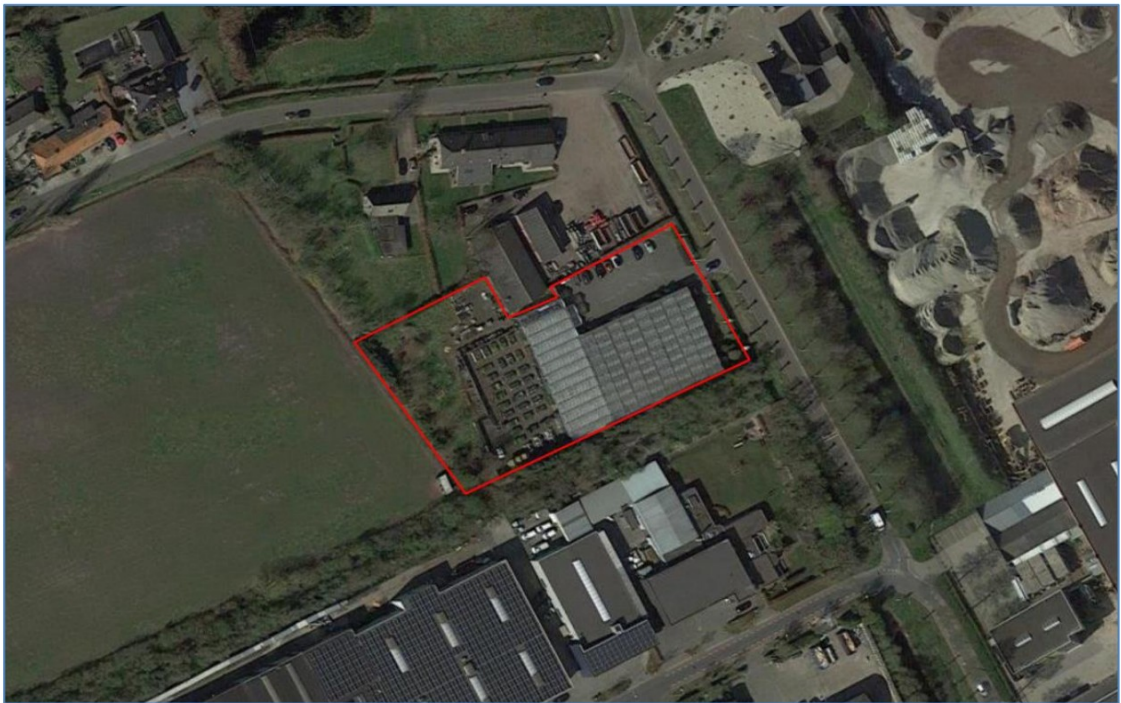

Figuur 02 : overzichtskaart met het onderzoeksgebied met het plangebied dat rood omkaderd is.

2.2 HUIDIGE SITUATIE

2.2.1 BEBOUWING

Op het terrein is een kassencomplex aanwezig en het overige terrein bestaat uit bestrating.

2.2.2 GROENE ELEMENTEN

Het plangebied kent geen groene elementen.

2.2.3 ECOLOGISCHE POTENTIES

Ecologische potenties zijn met name de groenelementen.

2.2.4 GEBIEDSBESCHERMING

Europese Natura 2000-gebieden

Het plangebied bevindt zich niet in de directe nabijheid van een gebied dat is aangewezen als Europees Natura 2000-gebied. Eventueel versturende factoren zoals oppervlakteverlies, versnippering, verdroging en verstoring door trilling, licht en geluid zijn met de voorgenomen planontwikkeling niet van toepassing. Een eventuele Aeries berekening is door de afstand tot de Kampina & Oisterwijkse vennen (dichtstbijzijnde Natura 2000 gebied) niet noodzakelijk.

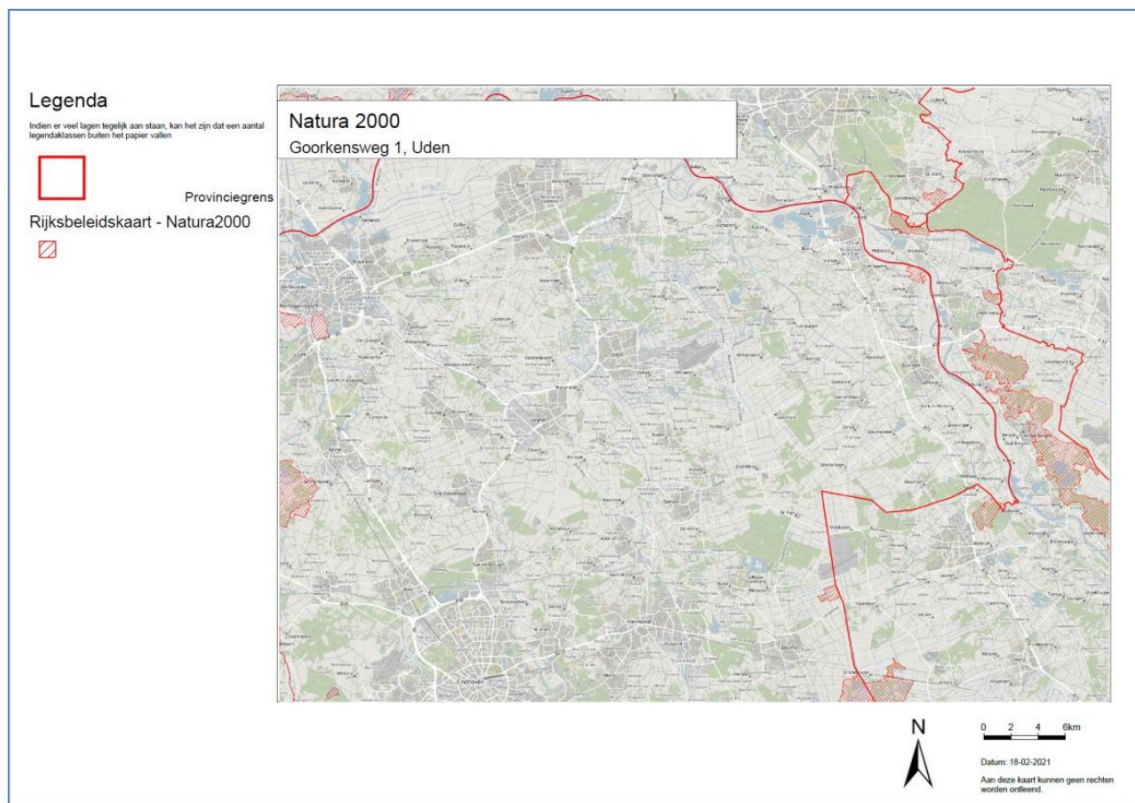

Figuur 2: Natura2000 kaart.

Nationaal Natuurnetwerk (NNN, in de wet EHS)

Het plangebied maakt geen onderdeel uit van het Nationaal Natuurnetwerk, het Natuurnetwerk Brabant, EVZ of een ander gelijkwaardig netwerk. De ligging van gebieden die onderdeel uitmaken van deze netwerken zijn in het figuur hieronder weergegeven. Met de voorgenomen planontwikkeling is er mogelijk sprake van directe vernietiging van deze netwerken. Van negatieve uitstralingseffecten door geluid, licht en verdroging op het Nationaal Natuur Netwerk (dan wel andere netwerken) zal geen sprake zijn.

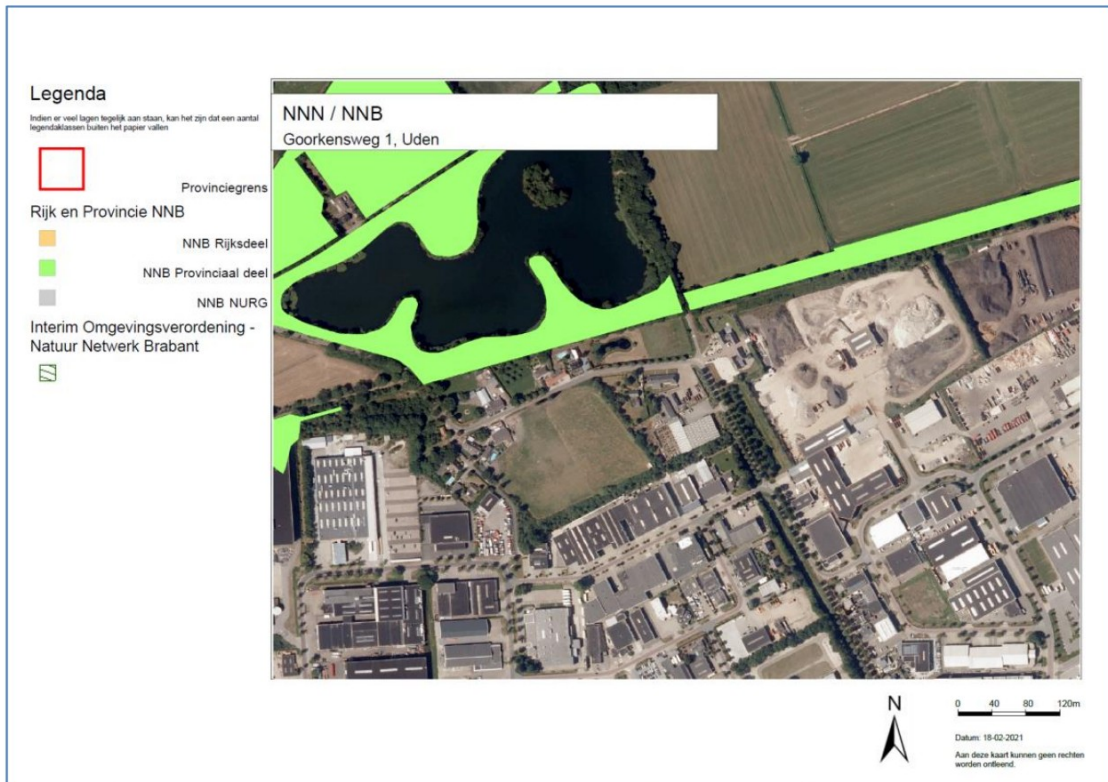

Figuur 3: NNN-kaart.

3. WETTELIJK KADER

De Wet natuurbescherming bevat de voormalige wetten: de Natuurbeschermingswet 1998, de Boswet en de Wet Natuurbescherming. De Wet natuurbescherming beschermt in beginsel soorten.

Activiteiten waarbij schade gedaan wordt aan beschermde dieren of planten zijn verboden, tenzij dit uitdrukkelijk is toegestaan (het "nee, tenzij"-principe). Het is dan ook altijd zaak dat, waar mogelijk, activiteiten zonder schade aan beschermde dieren en planten uitgevoerd worden.

De wet erkent de intrinsieke waarde van in het wild levende diersoorten. In de wet is dan ook een zorgplicht opgenomen: iedereen moet 'voldoende zorg' in acht nemen voor alle in het wild voorkomende dieren en planten en hun leefomgeving (dus niet alleen de beschermde).

Via de Wet natuurbescherming (Wnb) is de bescherming van diverse planten en dieren in Nederland vastgelegd. Naast de algemeen geldende zorgplicht voor alle in het wild levende planten en dieren (artikel 1.11 van de Wnb) geldt voor een aantal soorten een aanvullend beschermingsregime. Deze aanvullend beschermde soorten zijn onderverdeeld in drie groepen, namelijk:

- vogels (artikel 3.1, alle soorten uit de Europese Vogelrichtlijn);
- overige strikt beschermde soorten, waaronder soorten uit de Europese Habitatrichtlijn (artikel 3.5, dit betreffen o.a. vleermuizen);
- nationaal beschermde soorten, waaronder soorten uit de Rode Lijst (artikel 3.10).

Het is volgens de Wet natuurbescherming niet toegestaan om (het leefgebied van) beschermde soorten aan te tasten. Dit is vastgelegd middels verbodsbepalingen: activiteiten die schadelijk zijn voor beschermde dier- en plantsoorten zijn verboden.

Vrijstelling binnen provincie Noord-Brabant

Provincies hebben de bevoegdheid om middels een provinciale verordening vrijstelling te verlenen voor nationaal beschermde soorten in het kader van bestendig beheer en onderhoud en ruimtelijke ontwikkeling. In het geval van de provincie Noord-Brabant worden de volgende nationaal beschermde soorten vrijgesteld: bruine kikker, gewone pad, kleine watersalamander, meerkikker, middelste groene kikker, aardmuis, bosmuis, dwergmuis, dwergspitsmuis, egel, gewone bosspitsmuis, haas, huisspitsmuis, konijn, ondergrondse woelmuis, ree, rosse woelmuis, tweekleurige bosspitsmuis, veldmuis, vos en woelrat. Deze soorten worden daarom in voorliggende rapportage buiten beschouwing gelaten.

Voorzorgsmaatregelen

Een overtreding van de verbodsbepalingen uit de Wet natuurbescherming is veelal te voorkomen door (voorafgaand aan de werkzaamheden) voorzorgsmaatregelen te treffen. Deze voorzorgsmaatregelen zijn gericht op het behoud van de functionaliteit van de groeiplaats van flora en de voortplanting- en/of vaste rust- en verblijfplaats van fauna. Daarnaast voorkomen de voorzorgsmaatregelen de negatieve gevolgen van een activiteit op individuen (o.a. doding en verwonding).

Ontheffingsplicht

Een ontheffingsplicht (artikel 3.3, 3.8 en 3.10 uit de Wnb) is van toepassing als een overtreding van de verbodsbepalingen uit de Wet natuurbescherming niet kan worden voorkomen door het nemen van voorzorgsmaatregelen. Het is mogelijk om met een goed onderbouwd projectplan een ontheffing aan te vragen bij de desbetreffende provincie (Noord-Brabant). De provincie toetst de aanvraag vervolgens aan drie criteria:

- Dient het planvoornemen in één van de in de wet genoemde belangen (bv. in het belang van de instandhouding van natuurlijke habitats)?
- Is er een andere 'bevredigende' oplossing mogelijk?
- Doet de ontheffing afbreuk aan de gunstige staat van instandhouding van de soort?

Gebiedsbescherming

Via de Wet natuurbescherming is tevens de bescherming van gebieden vastgelegd (voormalige Natuurbeschermingswet 1998). De gebiedsbescherming houdt samengevat in dat een ingreep, in of nabij Natura 2000-gebieden, geen dusdanig negatieve effecten op de kwalificerende habitats en/of soorten mag hebben dat deze zich op de lange termijn niet kunnen handhaven. Voor projecten die een (significant) negatief effect kunnen hebben op de instandhoudingsdoelen van het betreffende Natura 2000-gebied is een vergunningaanvraag noodzakelijk. Naast de bescherming van Natura 2000-gebieden via de Wet natuurbescherming kunnen gebieden via de ruimtelijke kaders beschermd worden middels het Natuurnetwerk Nederland (NNN, voorheen was dit de EHS).

Algemene zorgplicht ter bescherming van de natuur

Iedereen moet zich volgens artikel 1.11 van de Wnb voldoende zorgvuldig gedragen om beschadiging van Natura 2000-gebieden, bijzondere nationale natuurgebieden of in het wild levende dieren en planten en hun directe leefomgeving te vermijden of, als dat niet mogelijk is, zo veel mogelijk te beperken.

Houtopstanden

De bescherming van houtopstanden conform hoofdstuk 4 van de Wet natuurbescherming heeft als doel om het aanwezige areaal bos in Nederland te behouden. Onder houtopstanden vallen alle zelfstandige eenheden van bomen, boomvormers of struiken van een oppervlakte van tien are of meer of rijbeplanting die meer dan twintig bomen omvat. In bijlage 1 (tabel V) worden de regels nader toegelicht. Wanneer houtopstanden geveld worden, niet vallende onder artikel 4.1 van de Wet natuurbescherming, geldt een meldingsplicht bij Gedeputeerde Staten van desbetreffende provincie (artikel 4.2 Wnb). Op basis van deze melding wordt door de provincie beoordeeld of de voorgenomen velling aanvaardbaar is in het kader van natuur- en landschapswaarden. Indien er geen bezwaar is om de houtopstanden te kappen, verplicht artikel 4.2 van de Wet natuurbescherming om binnen 3 jaar na het vellen of tenietgaan van de houtopstand op dezelfde grond houtopstanden opnieuw aan te planten. Er geldt een algehele vrijstelling van de herplantplicht voor houtopstanden die gekapt worden in het kader van natuurbeheer en natuurbehoud. Indien bij de voorgenomen ontwikkeling herplantplicht geldt, maar niet voldaan kan worden aan de herplantplicht op de projectlocatie zelf, dan dient een ontheffing aangevraagd te worden met betrekking tot de herplantplicht bij de desbetreffende provincie. De provincie toetst vervolgens of voldaan wordt aan de bij de provinciale verordening gestelde regels voor herbeplanting op andere perceelgronden. Deze regels hebben onder andere betrekking op de kwaliteit, oppervlakte en locatie van de andere grond en de natuurwaarde van de te vellen houtopstand. Tevens kan ontheffing verleend worden voor herplantplicht ter plaatse, indien gewerkt wordt via een door het ministerie goedgekeurde gedragscode, die gebruikt mag worden door een van de betrokken partijen voor een wijze van vellen en een wijze van herplanten.

4. WERKWIJZE EN ONDERZOEKSINSPANNING.

4.1 ZOOGDIEREN

Bureaustudie

In de Quickscanhulp worden alle soorten uit categorie 1 en 2 benoemd, dus ook de soorten waarvoor door de provincie Noord Brabant vrijstelling is verleend. Deze soorten waarvoor vrijstelling is verleend betreffen onder andere de bosmuis, dwergmuis, egel, haas, huisspitsmuis, konijn, ree en vos. Volgens de Quickscanhulp komen de volgende soorten voor op korte afstand van het projectgebied waarvoor geen provinciale vrijstelling is verleend:

- Bever
- Boommarter
- Bunzing
- Das
- Eekhoorn
- Rosse woelmuis
- Steenmarter
- Wezel

- Franjestaart
- Gewone dwergvleermuis
- Gewone grootoorvleermuis
- Laatvlieger
- Meervleermuis
- Rosse vleermuis
- Ruige dwergvleermuis

Voor alle soorten geldt dat zij binnen een afstand van 1 tot 5 km (vleermuizen tot 10 km) waargenomen zijn. Hierbij is niet bekend wat de activiteit van de soort was (passerend, foeragerend, verblijvend in een verblijfplaats, sporen, etc.). Gedurende het veldbezoek is gezocht naar sporen zoals uitwerpselen en vraatsporen, afgebeten veren of loopsporen van bijvoorbeeld marterachtigen. Deze zijn niet aangetroffen.

Daarnaast wordt verwacht dat slechts enkele soorten, waarvoor door de provincie Noord Brabant vrijstelling is verleend (zoals konijn en aantal muizensoorten), in het plangebied aanwezig zijn.

Marterachtigen

Steenmarter, bunzingen en wezel komen voor in het NDFF. Het leefgebied van deze marterachtigen hangt zeer sterk samen met de aanwezigheid van voldoende prooidieren en dekking (Murphy & Dowding, 1994; Alterio 1998). Over het algemeen hebben ze voorkeur voor kleinschalige, structuurrijke, extensief beheerde, agrarische cultuurlandschappen met voldoende verbindende lijnvormige landschapselementen, dekking en de aanwezigheid van verblijfplaatsen en prooidieren (Criel, 1990; Klemola, et al., 1999; Červinka, et al., 2013; Magrini, et al., 2009; Rozema et al. 2017; Twisk, et al., 2010).

Gelet op het feit dat het plangebied uit een kassencomplex en bestrating bestaat én er geen overhoekjes of andere schuilgelegenheid zijn, kan uitgesloten worden dat het plangebied gebruikt wordt door marterachtigen.

De gezonde staat van instandhouding van marterachtigen is derhalve niet in gevaar, noch zal de ingreep schade aan (dan wel het doden van) eventuele aanwezige marterachtigen met zich meebrengen.

Overige grondgebonden zoogdieren

Eekhoorn (*Sciurus vulgaris*)

Het verspreidingsgebied van de eekhoorn strekt zich uit over heel Europa en Noord-Azië. Eekhoorns leven tot op een hoogte van 2000 meter. De eekhoorn komt in grote delen van Nederland voor; vooral in Drenthe, Overijssel, Utrecht, Noord-Brabant, Noord-Brabant en Limburg. Eekhoorns komen voor in loofbos, naaldbos of gemengd bos maar ook in tuinen, parken en houtwallen in de buurt van bos. Mits er voldoende voedsel beschikbaar is komen ze ook voor in bebouwd gebied. Hun voorkeur gaat uit naar ouder bos (naaldbomen ouder dan 20 jaar en loofbomen ouder dan 40-80 jaar), omdat daar meer voedsel en nestgelegenheid is. De bomen naast het plangebied kunnen onderdeel zijn van het leefgebied van eekhoorns. Onderzoek wees uit dat er geen nesten/verblijfplaatsen aanwezig zijn in deze bomen. Onder de bomen waren geen sporen aanwezig die duiden op de eventuele aanwezigheid van eekhoorns. Derhalve kan gesteld worden dat de gepleegde ingreep geen invloed heeft op deze soort.

Voor zowel de bever als de das kan geconcludeerd worden dat het plangebied niet tot het geschikte habitat van deze soorten behoort.

Algemene grondgebonden zoogdieren

Voor de te verwachten soorten geldt dat de geplande ingreep niet verstorend werkt. Wel is de algemene zorgplicht van kracht.

Vleermuizen

Vleermuizen kennen verschillende soorten gebiedsfuncties (wijze waarop het plangebied gebruikt kan worden). Het gebiedsgebruik van een vleermuis(soort) wordt daarbij onderverdeeld in verblijfplaatsen, vliegroutes en foerageergebieden. Het veldwerk bestond uit het, ter plaatse, inschatten of er potentiële verblijfplaatsen, foerageergelegenheid en/of vliegroutes aanwezig zijn.

Verblijfplaatsen: op het perceel is een kassencomplex aanwezig en direct grenzend eraan staan enkele bomen. De kassen zijn gecontroleerd op de mogelijkheid op vleermuisverblijven. Deze zijn niet aanwezig.

De bomen die eventueel gekapt zullen worden, zijn onderzocht op de mogelijkheid tot het herbergen van een vleermuisverblijf. Er zijn geen mogelijkheden aangetroffen.

De foerageermogelijkheid voor vleermuizen is dermate marginaal dat gesteld kan worden dat er geen sprake is van essentieel foerageergebied. De directe omgeving van het plangebied herbergt meer dan afdoende foerageergebied.

Er zijn geen lijnvormige elementen op of naast het plangebied aanwezig die duiden op de aanwezigheid van een vliegroutes.

Er is dus geen sprake van een negatief effect op vleermuizen door de geplande ingreep.

Er is geen vervolgonderzoek noodzakelijk. Er kan volstaan worden met de algemene zorgplicht (zie hoofdstuk 3).

4.2 VOGELS

(Jaarrond) beschermde soorten

Het onderzoek naar vogels heeft zich gericht op soorten van de Vogelrichtlijn, de habitatrichtlijn en de mogelijke aanwezigheid van nesten van vogels waarvan het nest jaarrond beschermd is.

Bureaustudie

Alvorens het onderzoek ter plaatse op te starten is er vooronderzoek gedaan om vast te stellen van welke soorten de aanwezigheid bekend is in de omgeving van het projectgebied. Hierbij is gebruik gemaakt van verspreidingsatlassen en waarneming.nl.

Volgens de Quickscanhulp komen de volgende soorten voor op korte afstand van het projectgebied:

- Boomvalk
- Buizerd
- Gierzwaluw
- Grote gele kwikstaart
- Havik
- Huismus
- Kerkuil
- Ooievaar
- Ransuil
- Roek
- Slechtvalk
- Sperwer
- Steenuil
- Wespindief

Hierbij is niet bekend wat de activiteit van de soort was (passerend, foeragerend, verblijvend in een verblijfplaats, sporen, etc.).

Veldwerk

Broedvogels (nesten jaarrond beschermd):

Het veldwerk bestond uit het, ter plaatse, inschatten of er (potentiële) nestplaatsen van vogels (vallende onder de verschillende beschermingsregimes van de Wet natuurbescherming) in het plangebied aanwezig zijn.

In het plangebied zijn geen mogelijkheden tot het herbergen van een nest van vogels met een jaarrond bescherming.

Onderzoek wees dan ook uit dat er geen nesten aanwezig zijn van beschermde soorten.

De aanwezigheid van jaarrond beschermde nesten van vogelsoorten met vaste rust- en verblijfplaatsen uit categorie 1 t/m 4 kan binnen het plangebied worden uitgesloten. De ingreep leidt derhalve niet tot een overtreding van de Wet natuurbescherming met betrekking tot vogelsoorten, welke alle in Noord-Brabant beschermd zijn met jaarrond beschermde nesten categorie 2.

Voor de te verwachten soorten uit categorie 5 zijn in de directe nabijheid van het plangebied voldoende alternatieve nestmogelijkheden voorhanden. Werkzaamheden die uitgevoerd worden tijdens het broedseizoen kunnen ertoe leiden dat algemene broedvogelsoorten hun nesten met eieren of jongen verlaten en brengen de functionaliteit van de nesten in gevaar. Dat leidt tot een overtreding van artikel 3.1, lid 1 en 2 van de Wet Natuurbescherming. Het is voor de voorgenomen ingreep niet mogelijk ontheffing te verkrijgen voor het verstoren van broedgevallen van vogelsoorten welke van nature broeden in Europa en op natuurlijke wijze in Nederland gekomen zijn.

De ingreep leidt niet tot een overtreding van de Wet natuurbescherming met betrekking tot overige broedvogels met jaarrond beschermde nesten. Er is geen vervolgonderzoek noodzakelijk.

Er kan volstaan worden met de algemene zorgplicht (zie hoofdstuk 3).

4.3 VAATPLANTEN

Bureaustudie

Alvorens het onderzoek ter plaatse op te starten is er vooronderzoek gedaan om vast te stellen van welke soorten de aanwezigheid bekend is in de omgeving van het projectgebied. Hierbij is gebruik gemaakt van verspreidingsatlassen en waarneming.nl. Volgens de Quickscanhulp komen de volgende soorten voor op korte afstand van het projectgebied:

- Dennenorchis
- Kartuizer anjer
- Kluwenklokje
- Kruijens moerasscherm
- Ruw parelzaad
- Wilde weit

Veldwerk

Onder de Wnb beschermde planten komen voornamelijk voor in voedselarme biotopen met specifieke standplaatscondities. Dit soort locaties worden voornamelijk gevonden in de duingebieden langs de Noordzeekust en in de provincie Limburg. Op basis van de ligging en de aard van de locatie (braakliggend terrein met een houtwal) is het onwaarschijnlijk dat er binnen het plangebied beschermde vaatplantsoorten voorkomen. Het veldwerk bestond uit het, ter plaatse, inschatten of er potentiële groeiplaatsen voor beschermde flora in het plangebied aanwezig zijn. Geen van de beschermde soorten is aangetroffen (drijvende waterweegbree is een waterplant en er is geen oppervlaktewater aanwezig in het plangebied), noch geschikt biotoop dat bewijs zou geven dat deze soorten er aanwezig zouden kunnen zijn.

Conclusie en aanbevelingen

Er is geen vervolgonderzoek noodzakelijk. Er kan volstaan worden met de algemene zorgplicht (zie hoofdstuk 3).

4.4 REPTIELEN

Bureaustudie

De meeste reptielen houden zich voornamelijk op in geleidelijke overgangssituaties tussen natuurlijke biotopen in bos-, heide- en veengebieden.

Alvorens het onderzoek ter plaatse op te starten is er vooronderzoek gedaan om vast te stellen van welke soorten de aanwezigheid bekend is in de omgeving van het plangebied. Hierbij is gebruik gemaakt van verspreidingsatlassen en waarneming.nl.

Volgens de Quickscanhulp komen de volgende soorten voor op korte afstand van het plangebied:

- Hazelworm
- Levendbarende hagedis
- Muurhagedis

Hierbij is niet bekend wat de activiteit van de soort was (passerend, foeragerend, verblijvend in een verblijfplaats, sporen, etc.).

Veldwerk

In het terrein is gekeken naar de geschiktheid van de biotoop voor beschermde reptielen.

Het plangebied met haar kassencomplex en bestrating kent geen geschikt biotoop voor bovengenoemde reptielen. Derhalve kunnen deze soorten worden uitgesloten.

Conclusie en aanbevelingen

Aangezien er geen geschikt biotoop voor de soorten aanwezig is, kan volstaan worden met de algemene zorgplicht (zie hoofdstuk 3).

4.5 AMFIBIEËN

Bureaustudie

In de Quickscanhulp worden alle soorten uit categorie 2 benoemd, dus ook de soorten waarvoor door de provincie Noord Brabant vrijstelling is verleend. Deze soorten waarvoor vrijstelling is verleend betreffen onder andere de bruine kikker, gewone pad en kleine watersalamander. De volgende soorten, welke voorkomen op een afstand van 0 tot 1 km van het plangebied, waarvoor geen vrijstelling is verleend, zijn volgens de quickscanhulp:

- Alpenwatersalamander
- Heikikker
- Kamsalamander
- Knoflookpad
- Poelkikker
- Rugstreepad

Hierbij is niet bekend wat de activiteit van de soort was (passerend, foeragerend, verblijvend in een verblijfplaats, sporen, etc.).

Veldwerk

In het terrein is gekeken naar de geschiktheid van de biotoop. Het plangebied met haar kassencomplex en bestrating kent geen geschikt biotoop voor bovengenoemde amfibieën. Derhalve kunnen deze soorten worden uitgesloten.

Conclusie en aanbevelingen

Aangezien er geen geschikt biotoop aanwezig is kan volstaan worden met de algemene zorgplicht (zie hoofdstuk 3).

De onderzoekslocatie vormt marginaal geschikt landhabitat en voortplantingshabitat voor algemene amfibiesoorten als bruine kikker en gewone pad. De voorgenomen werkzaamheden kunnen zullen geen negatieve gevolgen voor individuen van algemene soorten hebben. Toch dient ook hier rekening te worden gehouden met de algemene zorgplicht (zie hoofdstuk 3).

4.6 VISSSEN

Bureaustudie

Volgens de Quickscanhulp komen grote modderkruipers voor op korte afstand van het plangebied.

Veldwerk

In het terrein is gekeken naar de geschiktheid van de biotoop. Aangezien er geen oppervlaktewater aanwezig is, kan volstaan worden met de algemene zorgplicht (zie hoofdstuk 3).

4.7 INSECTEN

Bureaustudie

Conform de Quickscanhulp komt er een beschermde insectensoort (bosbeekjuffer) voor op een afstand van 1 tot 5 km van het plangebied. Uit de verdere literatuurstudie is het niet aannemelijk gebleken dat er in het plangebied beschermde ongewervelden voorkomen. Volgens de Quickscanhulp komen de volgende soorten voor op korte afstand van het plangebied:

- Aardbeivlinder
- Bruine eikenpage
- Grote vos
- Grote weerschijnvlinder
- Iepenpage
- Kleine ijsvogelvlinder
- Teunisbloempijlstaart
- Veldparelmoervlinder
- Gestreepte waterroofkever
- Beekrombout
- Gafellibel
- Gevlekte witsnuitlibel
- Sierlijke witsnuitlibel

Hierbij is niet bekend wat de activiteit van de soort was (passerend, foeragerend, verblijvend in een verblijfplaats, sporen, etc.).

Veldwerk

In het terrein is gekeken naar de geschiktheid van de biotoop.

In het terrein is gekeken naar de geschiktheid van de biotoop. Het plangebied met haar kassencomplex en bestrating kent geen geschikt biotoop voor bovengenoemde insecten. Derhalve kunnen deze soorten worden uitgesloten.

Aangezien er geen geschikt biotoop aanwezig is kan volstaan worden met de algemene zorgplicht (zie hoofdstuk 3).

5. HOUTOPSTANDEN

In algemene zin is het mogelijk dat bij een voorgenomen ontwikkeling sprake is van het verloren gaan van houtopstanden die beschermd zijn conform artikel 4 van de Wet natuurbescherming. In een dergelijk geval kan er sprake zijn van een meldingsplicht en herplantplicht. In dit hoofdstuk wordt beschreven of bij de voorgenomen ontwikkeling mogelijk sprake is van een meldingsplicht en herplantplicht conform artikel 4.3 van de Wet natuurbescherming. Verder wordt beschreven of vervolgstappen nodig zijn in het kader van beschermde houtopstanden en of een ontheffingsaanvraag in het kader van de herplantplicht noodzakelijk is.

Op de locatie zijn geen houtopstanden aanwezig die vallen onder artikel 4.3 van de Wet natuurbescherming.

6. CONCLUSIES EN AANBEVELINGEN

Ecodat heeft in opdracht van de gemeente Uden een quickscan flora en fauna uitgevoerd ten behoeve van het plangebied als gelegen aan de Goorkensweg 1 te Uden.

De quickscan flora en fauna is uitgevoerd in het kader van het slopen van het kassencomplex, het bouwrijp maken van de grond en het realiseren van nieuwbouw en heeft als doel in te schatten of er op de onderzoekslocatie planten- en diersoorten aanwezig of te verwachten zijn, die volgens de Wet natuurbescherming een beschermd status hebben en die mogelijk negatieve invloed kunnen ondervinden door de voorgenomen ingreep. Tevens is beoordeeld of de voorgenomen ingreep invloed kan hebben op Natura 2000-gebieden, houtopstanden die middels de Wet natuurbescherming zijn beschermd, of op gebieden die deel uitmaken van het Natuurnetwerk Nederland.

De aanwezigheid van geschikt habitat op de onderzoekslocatie voor de verschillende soorten en soortgroepen is weergegeven in tabel 1. In de tabel is samengevat of de voorgenomen ingreep mogelijk verstorend kan werken en wat de consequenties zijn voor eventuele vervolgstappen, zoals soortgericht nader onderzoek of vergunningstrajecten. In de tabel is weergegeven of maatregelen noodzakelijk zijn om overtreding van de Wet natuurbescherming voor bepaalde soortgroepen te voorkomen.

Tabel 1: Overzicht geschiktheid onderzoekslocatie voor soortgroepen en te nemen vervolgstappen

Soortgroep		Geschikt habitat	Ingreep verstorend	Nader onderzoek	Ontheffingsaanvraag	Bijzonderheden / opmerkingen
Broedvogels	Algemene soorten	marginiaal	nee	nee	nee	het verwijderen van nestgelegenheden buiten het broedseizoen uitvoeren; bij werken binnen broedseizoen broedvogelcontrole uitvoeren
	jaarrond beschermde status	nee	nee	nee	nee	-
Vleermuizen	verblijfplaatsen	neen	nee	nee	nee	-
	foerageergebied	marginiaal	nee	nee	nee	foerageergebied blijft gehandhaafd
	vliegroutes	nee	nee	nee	nee	-
Grondgebonden zoogdieren	bever	nee	nee	nee	nee	-
	boommarter	nee	nee	nee	nee	-
	bunzing	nee	nee	nee	nee	-
	das	nee	nee	nee	nee	-
	eekhoorn	marginiaal	nee	nee	nee	-
	rosse woelmuis	nee	nee	nee	nee	-
	steenmarter	nee	nee	nee	nee	-
	wezel	nee	nee	nee	nee	-
	Algemene soorten	minimaal	nee	nee	nee	aandacht voor zorgplicht ten aanzien van alle voorkomende grondgebonden zoogdieren zoals egels, konijnen, hazen, mollen, diverse muizensoorten, reeën, vossen, etc
Amfibieën	Beschermde soorten	nee	nee	nee	nee	-
	Algemene soorten	marginiaal	nee	nee	nee	aandacht voor zorgplicht ten aanzien van algemene soorten zoals gewone pad en bruine kikker
Reptielen	Beschermde soorten	nee	nee	nee	nee	-
Vissen	Beschermde soorten	nee	nee	nee	nee	-
	Algemene soorten	nee	nee	nee	nee	-
Insecten		nee	nee	nee	nee	-

Soortgroep	Geschikt habitat	Ingrep verstorend	Nader onderzoek	Ontheffingsaanvraag	Bijzonderheden / opmerkingen
Vaatplanten	nee	nee	nee	nee	-

Gebiedsbescherming	Gebied aanwezig	Ingrep verstorend	Nader onderzoek	Vergunningplicht	Bijzonderheden / opmerkingen
Natura 200	nee	nee	nee	nee	
Natuurnetwerk Nederland / Natuurnetwerk Brabant	nee	nee	nee	nee	
Houtopstanden	nee	nee	nee	nee	

CONCLUSIE

Op basis van onderhavige quickscan flora en fauna kan gesteld worden dat de geplande ingreep geen negatieve invloed zal hebben op de eventueel aanwezige (wettelijk beschermde) soorten.

De onderzoekslocatie is niet gelegen binnen een Natuurnetwerk, waarvan de wezenlijke kenmerken en waarden van het gebied niet negatief beïnvloed mogen worden. Bij de realisatie van de voorgenomen plannen zal dit niet het geval zijn. Ook met betrekking tot natura 2000-gebieden en houtopstanden worden geen bezwaren verwacht.

GERAADPLEEGDE BRONNEN

- * Bronnen waarnaar in de rapportage niet specifiek is verwezen
- * Twisk et al, KNNV uitgeverij; veldgids Europese zoogdieren
- * Stumpel et al, KNNV uitgeverij; veldgids amfibieën en reptielen
- * Hartman et al, Tirion uitgeverij, zoetwatervissen van Europa
- * Bellman et al, ANWB uitgeverij, ANWB insectengids
- * Svensson et al, ANWB uitgeverij, ANWB vogelgids
- * *Vleermuisvakberaad Netwerk Groene Bureaus, Zoogdiervereniging en Gegevensautoriteit Natuur, Vleermuisprotocol 2017.*
- * www.gegevensautoriteitnatuur.nl en www.netwerkgroenebureaus.nl.
- * www.vleermuis.net. Het netwerk voor informatie over vleermuizen in Nederland. Vleermuiswerkgroep Nederland (VLEN) van de Zoogdiervereniging VZZ, Arnhem.
- * *Floron, 2011.* Atlas van de Nederlandse flora, KNNV Uitgeverij, Utrecht.
- * <http://www.verspreidingsatlas.nl>
- * www.waarneming.nl

BIJLAGE 1 QUICKSCANHULP

Naam	Groep	Beschermingsregime	Afstand
Alpenwatersalamander	Amfibieën		0 - 1 km
Bastaardkikker	Amfibieën		1 - 5 km
Heikikker	Amfibieën	wnb-hrl	1 - 5 km
Kamsalamander	Amfibieën	wnb-hrl	0 - 1 km
Knoflookpad	Amfibieën	wnb-hrl	1 - 5 km
Poelkikker	Amfibieën	wnb-hrl	1 - 5 km
Rugstreepad	Amfibieën	wnb-hrl	1 - 5 km
Aardbeivlinder	Dagvlinders		1 - 5 km
Bruine eikenpage	Dagvlinders		1 - 5 km
Grote vos	Dagvlinders		5 - 10 km
Grote weerschijnvlinder	Dagvlinders		5 - 10 km
Iepenpage	Dagvlinders		0 - 1 km
Kleine ijsvogelvlinder	Dagvlinders		1 - 5 km
Veldparelmoervlinder	Dagvlinders		1 - 5 km
Gestreepte waterroofkever	Kevers	wnb-hrl	5 - 10 km
Beekrombout	Libellen		5 - 10 km
Gaffellibel	Libellen	wnb-hrl	5 - 10 km
Gevlekte witsnuitlibel	Libellen	wnb-hrl	1 - 5 km
Sierlijke witsnuitlibel	Libellen	wnb-hrl	5 - 10 km
Teunisbloempijlstaart	Nachtvlinders	wnb-hrl	1 - 5 km
Hazelworm	Reptielen		1 - 5 km
Levendbarende hagedis	Reptielen		1 - 5 km
Muurhagedis	Reptielen	wnb-hrl	5 - 10 km
Dennenorchis	Vaatplanten		5 - 10 km
Kartuizer anjer	Vaatplanten		5 - 10 km
Kluwenklokje	Vaatplanten		1 - 5 km
Kruipend moerasscherm	Vaatplanten	wnb-hrl	5 - 10 km
Ruw pazelzaad	Vaatplanten		5 - 10 km
Wilde weit	Vaatplanten		1 - 5 km
Grote modderkruiper	Vissen		5 - 10 km
Boomvalk	Vogels	wnb-vrl	0 - 1 km
Buizerd	Vogels	wnb-vrl	0 - 1 km
Gierzwaluw	Vogels	wnb-vrl	0 - 1 km
Grote Gele Kwikstaart	Vogels	wnb-vrl	0 - 1 km
Havik	Vogels	wnb-vrl	0 - 1 km
Huismus	Vogels	wnb-vrl	0 - 1 km
Kerkuil	Vogels	wnb-vrl	1 - 5 km
Ooievaar	Vogels	wnb-vrl	0 - 1 km

Naam	Groep	Beschermingsregime	Afstand
Ransuil	Vogels	wnb-vrl	1 - 5 km
Roek	Vogels	wnb-vrl	0 - 1 km
Slechtvalk	Vogels	wnb-vrl	1 - 5 km
Sperwer	Vogels	wnb-vrl	0 - 1 km
Steenuil	Vogels	wnb-vrl	0 - 1 km
Wespendief	Vogels	wnb-vrl	0 - 1 km
Bever	Zoogdieren		1 - 5 km
Boommarter	Zoogdieren		1 - 5 km
Bunzing	Zoogdieren		1 - 5 km
Eekhoorn	Zoogdieren		0 - 1 km
Egel	Zoogdieren		0 - 1 km
Haas	Zoogdieren		0 - 1 km
Konijn	Zoogdieren		0 - 1 km
Rosse woelmuis	Zoogdieren		0 - 1 km
Steenmarter	Zoogdieren		1 - 5 km
Wezel	Zoogdieren		1 - 5 km
Franjestaart	Zoogdieren	wnb-hrl	5 - 10 km
Gewone dwergvleermuis	Zoogdieren	wnb-hrl	1 - 5 km
Gewone grootoorvleermuis	Zoogdieren	wnb-hrl	5 - 10 km
Laatvlieger	Zoogdieren	wnb-hrl	1 - 5 km
Meervleermuis	Zoogdieren	wnb-hrl	5 - 10 km
Rosse vleermuis	Zoogdieren	wnb-hrl	1 - 5 km
Ruige dwergvleermuis	Zoogdieren	wnb-hrl	1 - 5 km
Watervleermuis	Zoogdieren	wnb-hrl	1 - 5 km

provinciale vrijstelling
geen geschikt habitat aanwezig
geschikt habitat aanwezig