

Bijlage 1 Lijst van rechtstreeks toelaatbare aan huis gebonden activiteiten.

Als rechtstreeks toelaatbare aan huis gebonden activiteiten worden aangemerkt de volgende beroeps- of bedrijfsmatige activiteiten:

	Rubriek	Aan huis gebonden activiteiten
1	Individuele praktijk voor medische en paramedische dienstverlening	<ul style="list-style-type: none">- huisartsenij,- psychologie,- psychiatrie,- fysiotherapie en bewegingsleer,- voedingsleer en voedingsadvies,- mondhygiëne,- tandheelkunde,- logopedie,- orthopedagogie,- verloskunde,- alternatieve geneeswijze,- diergeneeskunde
2	Individuele praktijk voor zakelijke dienstverlening	<ul style="list-style-type: none">- notaris,- advocaat, deurwaarder en juridisch adviseur,- accountant en belastingconsulent,- assurantie- en verzekeringsbemiddeling,- exploitatie en handel in onroerende zaken,- hypotheekadviseur en financieel adviseur- tolk/vertaler
3	Vervaardiging en kunstnijverheid in de vorm van een eenmansbedrijf	<ul style="list-style-type: none">- (maat)kledingmakerij en kledingverstelbedrijf- hoedenmaker- (muziek)instrumentenmaker- kaarsenmaker- lijstenmaker- vervaardiging munten- vervaardiging sieraden- kunstschilder (met atelier)- fotograaf
4	Individuele praktijk op gebied van advies, ontwerp en onderzoek	<ul style="list-style-type: none">- reclame ontwerp- grafisch ontwerp- architectonisch ontwerp- stedenbouwkundig ontwerp- tuin- en landschapsonwerp- computerservice en informatietechnologie- maatschappij- en geesteswetenschappelijk onderzoek
5	Kantoor- en opslagfunctie voor bedrijvigheid die elders wordt uitgeoefend	<ul style="list-style-type: none">- kantoor-, stallings- en opslagfunctie voor schoonmaakbedrijf, schoorsteenveegbedrijf, klussenbedrijf, bestratingsbedrijf, loodgieter, elektricien, metselaar, glazenwasser (een en ander zonder bewerking of verwerking van stoffen, voorwerpen of materialen)- kantoor-, stallings- en opslagfunctie voor een groothandelsbedrijf en voor internetverkoop (mits zonder klantcontact aan huis)
6	Eenmans-reparatie-/verhuurbedrijf	<ul style="list-style-type: none">- uurwerkreparatiebedrijf- goud- en zilverwerkreparatiebedrijf- reparatie van kleine consumentenartikelen (antiek, radio's/tv's/digitale apparatuur)- reparatie van muziekinstrumenten
7	Overige dienstverlening in de vorm van eenmansbedrijven	<ul style="list-style-type: none">- kappersbedrijf (met niet meer dan één kappersstoel)- schoonheidsspecialist- manicure- pedicure- hondentrimmer- taxi-/koeriersbedrijf (alleen eigen rijder, ten hoogste één auto)- begrafenisonderneming (niet zijnde een mortuarium)- decorateur- privé-docenten (zoals remedial teachers en individuele muziek-, spraak- en taallessen).
	Uitsluitingen. Tot de onder punt 1 tot en met 7 bedoelde rechtstreeks toelaatbare aan huis gebonden activiteiten worden in ieder geval niet gerekend:	<ul style="list-style-type: none">- groepsmatige activiteiten, dat wil zeggen het verlenen van diensten en het geven van onderricht en informatie aan 3 of meer personen tegelijk- buitenopslag, dat wil zeggen opslag van goederen buiten gebouwen- opslag van brandgevaarlijke en explosiegevaarlijke stoffen- reparatiebedrijven voor gemotoriseerde voertuigen- detailhandel

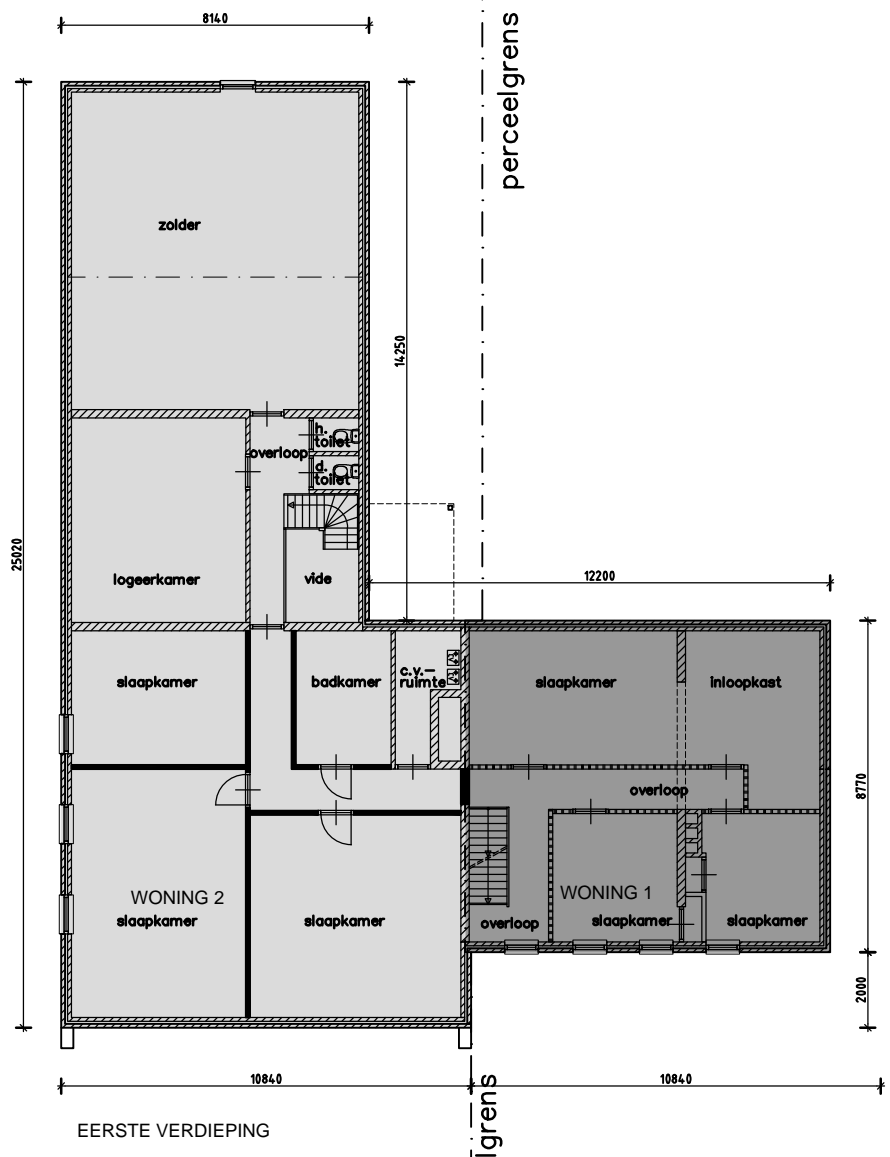

PUTTELAAR

WONING 2
 BVO BEGANE GROND 231m²
 BVO VERDIEPING 231m²
 OPPERVLAKTE PERCEEL 825m²

WONING 1
 BVO BEGANE GROND 85m²
 BVO VERDIEPING 85m²
 OPPERVLAKTE PERCEEL 724m²

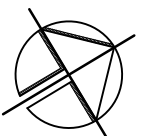

Postbus 49, 5480 AA SCHIJNDEL
 Telefoon 073 - 54 92 409
 E-mail omni@omniarchitecten.nl
 www.omniarchitecten.nl

Onderwerp: Plattegronden Begane grond en Verdieping				
SCHETSONTWERP VOORSTEL 1				
Bouwwerk:	Plan voor het opsplitsen van een jeugdboerderij aan de Puttelaar 37 te Zeeland	Bladnr.:	SO-01	
Opdrachtgever:	██████████	Werknr.:	2007-BVT	
Projectarchitect:	██████████	Getekend:	g.v.d.h.	
Schaal:	1:200	Formaat:	A3	
		Datum:	27-02-2020	
Gewijzigd:	a	26-02-2021	d	g
	b	30-08-2021	e	h
	c		f	i

Rapport:

VERKENNEND BODEMONDERZOEK

Puttelaar 37

Zeeland

Opdrachtgever:

Rapportnummer: 2100055

Versie: 1

Rapportdatum: 24 februari 2021
Status: Definitief

Auteur:

Kwaliteitscontrole:

Inhoudsopgave

1	Inleiding	1
1.1	Opdrachtvorming	1
1.2	Doelstelling	1
1.3	Gevolgde richtlijnen en opbouw rapportage	1
2	Vooronderzoek	3
2.1	Locatiegegevens	3
2.2	Historische informatie	3
2.3	Gebiedsgericht beleid en/of kwaliteit grond en grondwater	4
2.4	Bevindingen bodemonderzoeken en/of archief onderzoek	4
2.5	Regionale bodemopbouw en geohydrologie	4
2.6	Resumé	4
3	Hypothese en Onderzoeksstrategie	5
3.1	Hypothese	5
3.2	Onderzoeksstrategie	5
4	Veldwerkzaamheden	6
4.1	Grond	6
4.2	Grondwater	6
4.3	Afwijkingen BRL-SIKB 2000 protocollen 2001 en 2002	6
5	Analyses en resultaten laboratoriumonderzoek	7
5.1	Samenstelling en analyseparameters	7
5.2	Toetsingscriteria	7
5.2.1	Generiek referentiekader Wet bodembescherming (Wbb)	7
5.2.2	Generiek referentiekader kader Besluit bodemkwaliteit (Bbk)	7
5.3	Toetsingen	8
5.3.1	Grond	8
5.3.2	Grondwater	8
6	Conclusie en aanbeveling	9
6.1	Conclusie	9
6.2	Resumé en aanbeveling	9

Bijlagen

- Bijlage 1: Regionale ligging locatie
- Bijlage 2: Situatietekening met boorlocaties
- Bijlage 3: Profielbeschrijvingen
- Bijlage 4: Analysecertificaten grond en grondwater
- Bijlage 5: Toetsingstabellen grond en grondwater
- Bijlage 6: Fotorapportage

1 Inleiding

1.1 Opdrachtvorming

In opdracht van _____ heeft Lankelma Geotechniek Zuid B.V. een verkennend bodemonderzoek uitgevoerd op een locatie aan de Puttelaar 37 te Zeeland, gemeente Landerd. De regionale ligging van de locatie is weergegeven in bijlage 1.

De aanleiding voor het laten uitvoeren van een bodemonderzoek is de voorgenomen ontwikkeling ter plaatse van de onderzoekslocatie. Als gevolg hiervan dient de milieuhygiënische kwaliteit van de grond en het grondwater vastgelegd te worden. Daarnaast dient door middel van onderhavig onderzoek beoordeeld te worden of aanvullende procedures noodzakelijk zijn in het kader van de Wet bodembescherming (Wbb).

Opgemerkt wordt dat bij een bodemonderzoek sprake is van een steekproefsgewijze bemonstering die erop is gericht om te kunnen beoordelen of (mogelijke) bodemverontreinigingen aanwezig zijn, evenals het bepalen van de milieuhygiënische kwaliteit van de bodem. De mogelijkheid blijft daarom bestaan dat puntverontreinigingen, welke niet voortkomen uit het historisch onderzoek, niet door het onderzoek worden aangetoond. Tevens wordt erop gewezen dat het uitgevoerde onderzoek een momentopname is.

Het bodemonderzoek is uitgevoerd conform de Nederlandse norm NEN5740. Het veldwerk is onder certificaat uitgevoerd op grond van beoordelingsrichtlijn BRL-SIKB 2000.

Het hierbij behorende procescertificaat en keurmerk van Lankelma Geotechniek Zuid B.V. is van toepassing op het gehele proces van het veldwerk bij milieuhygiënisch bodemonderzoek, vanaf acceptatie tot aan de overdracht van de veldgegevens en monsters.

Lankelma Geotechniek Zuid B.V. heeft geen binding met de opdrachtgever en de onderzoekslocatie anders dan als onafhankelijk onderzoeksbureau. Verder is zij gecertificeerd in het kader van ISO-9001 en de BRL-SIKB 2000 "veldwerk bij milieuhygiënisch bodemonderzoek" en de daarbij behorende protocollen. Hierbij gelden de ten tijde van het uitvoeren van het veldwerk, vigerende versies van deze documenten.

1.2 Doelstelling

De doelstelling van het onderzoek wordt onderstaand puntsgewijs benoemd:

- historisch onderzoek naar bodembedreigende activiteiten/situaties binnen de locatie middels welke een inschatting wordt gemaakt of en waar op de locatie bodemverontreiniging te verwachten is;
- bepalen van de milieuhygiënische kwaliteit van de bodem ter plaatse van de onderzoekslocatie;
- op basis van de resultaten vaststellen of in het kader van de Wbb sprake is van een geval van ernstige bodemverontreiniging.

1.3 Gevolgde richtlijnen en opbouw rapportage

De werkzaamheden zijn door Lankelma Geotechniek Zuid B.V. onder certificaat uitgevoerd, te weten conform BRL-SIKB 2000 en de daaraan gekoppelde protocollen:

- 2001: "Plaatsen van handboringen en peilbuizen, maken boorbeschrijvingen, nemen van grondmonsters en waterpassen";
- 2002: "Het nemen van grondwatermonsters".

In de BRL-SIKB 2000 wordt verwezen naar de Nederlandse normen voor bodemonderzoek die eveneens bepalend zijn voor de uitvoering van het bodemonderzoek. De belangrijkste en meest bepalende normeringen zijn de NEN5725:2017 "Bodem-landbodem-strategie voor het uitvoeren van vooronderzoek" en de NEN5740/A1: 2016 "Onderzoeksstrategie bij verkennend bodemonderzoek".

Voorliggend rapport presenteert de resultaten van het vooronderzoek (hoofdstuk 2), de onderzoekshypothese en –strategie (hoofdstuk 3) en de resultaten van het veldwerk (hoofdstuk 4) en analytisch onderzoek en de aan het onderzoek te verbinden interpretatie van de onderzoeksresultaten (hoofdstuk 5) en conclusies en aanbevelingen (hoofdstuk 6).

2 Vooronderzoek

Conform het onderzoeksprotocol NEN5725 is ten behoeve van de bepaling van de onderzoeksstrategie op onderhavige locatie een vooronderzoek uitgevoerd. De resultaten van dit vooronderzoek zijn opgenomen in voorliggend hoofdstuk. De in paragraaf 2.1 t/m 2.3 opgenomen informatie is afkomstig van/uit:

- terreininspectie;
- het archief van Lankelma Geotechniek Zuid B.V.;
- omgevingsrapportage van de gezamenlijke omgevingsdiensten in Noord-Brabant;
- informatie opdrachtgever;
- TNO (Regis);
- website www.topotijdreis.nl;
- website www.bodemloket.nl.

Vermeld dient te worden dat de verantwoordelijkheid voor de resultaten van onderhavig onderzoek worden beperkt tot de aan deze resultaten ten grondslag liggende en op het moment van onderzoek ter beschikking staande gegevens alsmede de bij de terreininspectie geconstateerde situatie.

Aanleiding en aspecten van het vooronderzoek

De aanleiding voor het opstellen van onderhavig vooronderzoek sluit aan bij A 'opstellen hypothese over de milieuhygiënische bodemkwaliteit ten behoeve van uit te voeren bodemonderzoek', uit de NEN5725.

2.1 Locatiegegevens

Algemeen

De onderzochte locatie is gelegen aan de Puttelaar 37 te Zeeland, gemeente Landerd. Kadastraal is de locatie bekend onder kadastrale gemeente Zeeland, sectie H, nr. 3500, ged. De coördinaten volgens het R.D. stelsel zijn $x = 175,2$ en $y = 411,9$.

Het oppervlak van de onderzoekslocatie bedraagt maximaal 2.000 m². Ten tijde van de uitvoering van het onderzoek was onderhavige onderzoekslocatie deels bebouwd met een clubhuis en deels verhard met asfalt. Het overige deel van de locatie was in gebruik als tuin. In bijlage 2 is voornoemde situatie van de onderzoekslocatie weergegeven. Onderhavige locatie is oostelijk gelegen ten opzichte van het centrum van Zeeland.

Terreininspectie

Door een gecertificeerd medewerker van Lankelma Geotechniek Zuid B.V. is een terreininspectie uitgevoerd voorafgaande aan de veldwerkzaamheden. Foto's van de locatie zijn in bijlage 6 toegevoegd. De locatie is daadwerkelijk in gebruik zoals in voorgaande alinea omschreven. Er zijn tijdens de terreininspectie geen bijzonderheden (zoals verdachte plekken, artefacten of bodembeschermende voorzieningen, puin en/of asbest op het maaiveld, asbest beschoeiingen, verzakkingen, verhogingen, verkleuringen, brandplaatsen) geconstateerd, welke een aanwijzing zouden kunnen zijn voor een mogelijke bodemverontreiniging.

2.2 Historische informatie

Gebruik locatie: heden en verleden

Uit het historisch kaartmateriaal blijkt dat er eind 19^e eeuw sprake was van een gebied met een agrarische bestemming. Omstreeks 1955 is de locatie bebouwd met een woonhuis. In de jaren 70 en 80 van vorige eeuw is de directe omgeving van de onderzoekslocatie bebouwd als gevolg van de uitbreiding van Zeeland. Sindsdien zijn geen veranderingen zichtbaar.

De locatie is gesitueerd in de bebouwde kom van Zeeland. De locatie grenst aan de oostzijde aan de geasfalteerde weg 'Puttelaar'. De noordzijde grenst aan de geasfalteerde weg Damaststraat. De overige zijden grenzen aan grondgebonden woningen.

Ter plaatse van de onderzoekslocatie zijn geen gegevens bekend van activiteiten die de bodem mogelijk negatief hebben kunnen beïnvloeden. Er is niets bekend over een (voormalige) ondergrondse c.q. bovengrondse brandstoftank.

Voormalige stortlocatie

Ter plaatse van de onderzoekslocatie is voor zover bekend geen sprake van een (voormalige) stortlocatie.

Explosieven

De Indicatieve Kaart Militair Erfgoed (IKME) geeft voor Nederland een landelijk overzicht op een kleine schaal van de (verwachte) ligging van resten van ondergronds en bovengronds militair erfgoed. De onderzoekslocatie is gesitueerd in de zone 'Marketgarden'. Er kunnen statische structuren worden verwacht, zoals resten van stellingen, versperringen, loopgraven, ondersteunende posten e.d. Ook inslagen van granaten en mortieren kunnen worden verwacht, vaak in de vorm van beschadigingen aan bestaande bouw of bomen en als microreliëf.

2.3 Gebiedsgericht beleid en/of kwaliteit grond en grondwater

Het onderhavige onderzoeksgebied is gelegen binnen een gebied waarvoor een bodemkwaliteitskaart is opgesteld (BKK Landerd, 12 juli 2011). Volgens de kaart valt het onderzoeksgebied binnen een schoon deelgebied. Op basis van de kaart/beleidsplan kan worden aangenomen dat de bodem ter plaatse niet verontreinigd is. De milieuhygiënische kwaliteit wordt als zijnde de achtergrondwaarde beschouwd.

2.4 Bevindingen bodemonderzoeken en/of archief onderzoek

Via de omgevingsrapportage zijn gegevens bekend van bodemonderzoeken en/of potentieel bodembedreigende activiteiten ter plaatse van en/of in de directe omgeving van de onderzoekslocatie. In onderstaande tekst zijn de bevindingen hiervan in het kort omschreven.

Verkennd bodemonderzoek Puttelaar 35, Bijlevelds Milieutechnisch onderzoek, d.d. 9 mei 2003

In de bovengrond is een licht verhoogd gehalte met minerale olie aangetoond. In de ondergrond zijn geen verhoogde gehalten van de onderzochte stoffen aangetoond. In het grondwater zijn licht verhoogde concentraties met arseen, chroom en zink aangetoond.

2.5 Regionale bodemopbouw en geohydrologie

De op basis van de geraadpleegde bronnen verwachte ondiepe geologie op de locatie is weergegeven in tabel 2.1. Hierbij dient te worden opgemerkt dat het de geologische bodemopbouw betreft die door TNO is geïnterpoleerd op basis van onderzoek in de omgeving. De werkelijke laagopbouw en –samenstelling kunnen hiervan afwijken.

*tabel 2.1 Geohydrologische bodemopbouw**

Diepte [m-mv]	Formatienaam	Lithologie
0 – 1,0	Formatie van Boxtel	Zandige eenheid, hoofdzakelijk bestaande uit midden en fijn zand, weinig zandige klei en grof zand en een spoor klei, veen en grind
1,0 – 12,0	Formatie van Beegden	Zandige eenheid, hoofdzakelijk bestaande uit grof zand, grind en midden zand, weinig zandige klei en fijn zand, een spoor klei en kans op stenen, keien en blokken
12,0 – 24,0	Formatie van Boxtel	Zandige eenheid, hoofdzakelijk bestaande uit midden en grof zand, met weinig zandige klei, fijn zand en grind en een spoor klei en veen

* Bron: Landelijk DGM model V1.3 – 2009, NITG-TNO, de werkelijke diepte en formatienaam kan afwijken (met name nabij geologische breukzones)

De grondwaterstand van het freatisch pakket bedraagt circa 2,0 m-mv. Het grondwater in het ondiepe (freatische) grondwater stroomt regionaal gezien in overwegend noordwestelijke richting. De locatie ligt niet in het intrekgebied van een grondwaterwinning c.q. een grondwaterbeschermingsgebied.

2.6 Resumé

Vanwege de ligging van de locatie in de bebouwde kom van Zeeland is de locatie als zijnde "verdacht" gekwalificeerd ten aanzien van grondverontreiniging.

3 Hypothese en Onderzoeksstrategie

3.1 Hypothese

Op basis van de resultaten van het vooronderzoek is de locatie ten aanzien van de grond en het grondwater als een 'heterogeen diffuus verontreinigd gebied' gekwalificeerd. Hierbij zijn geen specifieke puntbronnen bekend.

3.2 Onderzoeksstrategie

Grond en grondwater

Bij het vaststellen van de onderzoeksstrategie is de boor-, bemonsterings- en analysestrategie gehanteerd zoals beschreven in de NEN5740/A1 'Onderzoeksstrategie voor een verdachte locatie, diffuus belaste niet-lijnvormige locatie met een heterogeen verdeelde stof op schaal van monsterneming' (VED-HE-NL, tabel 9.1).

In het kader van onderhavig bodemonderzoek is géén onderzoek naar asbest in de bodem verricht. Tijdens de veldwerkzaamheden zal het maaiveld en de uitkomende grond wel indicatief visueel beoordeeld worden op het voorkomen van asbestverdacht materialen en/of bijmengingen.

In tabel 3.1 is een overzicht opgenomen van de uit te voeren veldwerkzaamheden en laboratoriumwerkzaamheden.

tabel 3.1 Uit te voeren veld- en laboratoriumwerkzaamheden bodemonderzoek

Oppervlak (m ²)	Veldwerk			Analyses		
	0,5 m-mv	2 m-mv ¹	peilbuis ²	bovengrond	ondergrond	grondwater
Max. 2.000	10	2	1	2 x NEN5740 ³	1 x NEN5740 ³	1 x NEN5740 ⁴

1	Handboring tot minimaal 0,5 m- freatische grondwaterstand of 1 m-mv, maximaal tot 2,5 meter. Indien visueel schoon dan boren tot opgegeven einddiepte, anders boren tot 0,5 meter minus verdachte bodemlaag.
2	Indien een grondwaterspiegel wordt aangetroffen dieper dan 5 m-mv heeft geen peilbuis te worden geplaatst.
3	Standaard NEN5740 pakket voor grond: zware metalen (barium, cadmium, kobalt, koper, kwik, lood, molybdeen, nikkel, zink), organische parameters (PAK (som 10), minerale olie, PCB (som 7)), lutum en organische stof. Als gevolg van waarnemingen in het veld kan het noodzakelijk zijn een extra mengmonster samen te stellen om een voldoende representatief beeld van de locatie te krijgen. Aanvullende werkzaamheden worden alleen na toestemming van de opdrachtgever uitgevoerd.
4	Standaard NEN 5740 pakket voor grondwater: zware metalen (barium, cadmium, kobalt, koper, kwik, lood, molybdeen, nikkel, zink), benzeen, toluen, ethylbenzeen, xylenen, styreen, naftaleen, minerale olie, vinylchloride, 1,1-dichlooretheen, dichloormethaan, trans-1,2-dichlooretheen, cis-1,2-dichlooretheen, Som1,2-dichlooretheen, 1,1-dichlooretheaan, chloroform, 1,1,1-trichlooretheaan, tetrachloormethaan, 1,2-dichlooretheaan, trichlooretheen, 1,2-dichloorpropan, 1,1-dichloorpropan, 1,3-dichloorpropan, Somdichloorpropan, 1,1,2-trichlooretheaan, tetrachlooretheen, bromoform.

4 Veldwerkzaamheden

De veldwerkzaamheden zijn uitgevoerd onder procescertificaat van de BRL-SIKB 2000, conform de protocollen 2001 en 2002 van de Stichting Infrastructuur Kwaliteitsborging Bodembeheer. Evenals de daaraan gekoppelde Nederlandse Eenheidsnormen (NEN).

4.1 Grond

Het plaatsen van de boringen en de peilbuis is door de erkend veldwerker de heer T.J.H. van der Staak uitgevoerd op d.d. 26 januari 2021. De veldwerker verklaart hierbij de werkzaamheden onafhankelijk van de opdrachtgever te hebben uitgevoerd, conform de eisen van de BRL-SIKB 2000 en de daarbij horende protocollen. In tabel 4.1 zijn ten behoeve van het onderzoek de uitgevoerde werkzaamheden opgenomen.

tabel 4.1 Uitgevoerde werkzaamheden

Boring	Diepte [m-mv]	Filterdiepte [m-mv]
B07 t/m B13	0,5	-
B04 t/m B06	1,0	-
B02 en B03	2,0	-
B01	3,3	2,3 – 3,3

De bodem op de locatie bestaat tot de verkende diepte van 3,3 m-mv overwegend uit matig fijn, matig siltig zand. Met name de bovengrond is humushoudend. De situering van de onderzoekslocatie en de geplaatste boringen en peilbuis is opgenomen in bijlage 2. Voor de complete boorbeschrijvingen wordt verwezen naar bijlage 3.

Tijdens de uitvoering van de veldwerkzaamheden is geen aanvullende informatie naar voren gekomen welke tot een aanpassing van de boorstrategie heeft geleid. In de uitkomende grond zijn geen waarnemingen gedaan die duiden op de mogelijke aanwezigheid van verontreinigende stoffen in de bodem.

In het kader van dit onderzoek is geen specifiek onderzoek (conform NEN5707) verricht naar het voorkomen van asbest in de grond en op het maaiveld. Wel heeft een indicatieve inspectie van het terrein plaatsgevonden. In de vrijkomende grond en op het maaiveld zijn geen asbestverdachte materialen en/of bijmengingen aangetroffen.

4.2 Grondwater

De peilbuis is, na inachtneming van de geldende rustperiode van minimaal een week door de erkende veldwerker, de heer D. Vervoort bemonsterd op d.d. 2 februari 2021. De veldwerker verklaart hierbij de werkzaamheden onafhankelijk van de opdrachtgever te hebben uitgevoerd, conform de eisen van protocol 2002. In tabel 4.2 zijn de gegevens hiervan weergegeven:

tabel 4.2 Peilbuisgegevens

Peilbuisnummer	B01
Datum bemonstering	2 februari 2021
Diepte grondwaterspiegel [m-mv]	0,95
Filterstelling [m-mv]	2,3 – 3,3
Toestroming	goed
Beluchting	niet belucht
Zuurgraad [pH]	7,03
Elektrische geleidbaarheid [Ec, μ S/cm]	487
Troebelheid (NTU)	33*
Waargenomen afwijkingen	geen
Drijfslag	geen

**De troebelheid van het grondwater uit de peilbuis kan hoog worden genoemd. De in de NEN5744 gehanteerde waarde voor troebelheid van 10 NTU kan indicatief worden genoemd. Deze is gebaseerd op standaard factoren die zich in de natuur voordoen. Hogere troebelheden duiden op het feit dat onnatuurlijk hoge krachten op de bodemdeeltjes rond (de omstorting van) het peilfilter zijn of worden uitgeoefend. Aangezien de peilbuis recentelijk is geplaatst en het feit dat de bodemopbouw uit zeer fijn zand bestaat (lees: zeer fijne fracties) is het gemeten verhoogde NTU gehalte niet vreemd te noemen. In onderhavig geval gaan wij er vanuit dat de troebelheid wordt veroorzaakt door de in suspensie zijnde vaste (grond)deeltjes.*

4.3 Afwijkingen BRL-SIKB 2000 protocollen 2001 en 2002

Tijdens de uitvoering van de veldwerkzaamheden zijn geen kritieke afwijkingen opgetreden in het kader van de BRL-SIKB 2000 protocollen 2001 en 2002.

5 Analyses en resultaten laboratoriumonderzoek

5.1 Samenstelling en analyseparameters

De grond(meng)monsters en het grondwatermonster zijn in het laboratorium van SYNLAB Analytics & Services B.V. in Rotterdam (door de RvA erkend) chemisch geanalyseerd. De analyses zijn uitgevoerd conform Accreditatieschema AS3000.

Het aantal samengestelde en/of analytisch onderzochte grond(meng)monsters en/of grondwatermonsters is in overeenstemming met de onderzoeksstrategie zoals opgenomen in hoofdstuk 3.

In tabel 5.1 is inzichtelijk gemaakt hoe de betreffende grond(meng)monsters zijn samengesteld (o.a. zintuiglijke waarnemingen en diepte geanalyseerde bodemlaag). Tevens zijn in tabel 5.2 de resultaten van het grondwateronderzoek weergegeven. De analysecertificaten zijn weergegeven in bijlage 4. De resultaten zijn getoetst aan de achtergrondwaarden en interventiewaarden en weergegeven in bijlage 5.

5.2 Toetsingscriteria

Teneinde de mate van verontreiniging van de bodem te kunnen beoordelen, zijn de chemische analyseresultaten van de grond- en grondwatermonsters getoetst aan de richtlijnen die zijn vastgesteld door het Ministerie van Infrastructuur en Waterstaat (de zogenaamde generieke referentiewaarden).

5.2.1 Generiek referentiekader Wet bodembescherming (Wbb)

De gehalten en concentraties van de milieuschadelijke stoffen in respectievelijk de grond- dan wel grondwatermonsters worden gerelateerd aan het toetsingskader uit de Circulaire bodemsanering (Per 1 juli 2013), die een onderdeel vormt van de Wet bodembescherming (Wbb).

Bij de referentiewaarden wordt onderscheid gemaakt in zogenaamde generieke ofwel landelijke achtergrondwaarden (in geval van grond), streefwaarden (in geval van grondwater) en de interventiewaarden (zowel grond als grondwater):

achtergrondwaarde (grond) of S-waarde (grondwater)	=	waarde voor een schone, multifunctionele bodem
½ (AW of SW+I) waarde of bodemindex	=	Waarde waarbij men een aanvullend/nader onderzoek in overweging dient te nemen ((achtergrond- of streefwaarde + interventiewaarde) / 2)
interventiewaarde of I-waarde	=	interventiewaarde voor sanering(sonderzoek)

De referentiewaarden voor grond zijn mede afhankelijk gesteld van het gehalte lutum (fractie <2µm) en organische stof. Dit betekent dat bij elk (verkennd) bodemonderzoek de gemeten waarden moeten worden omgerekend als zijnde "standaard bodem" (10% organische stof en 25% lutum). De omgerekende waarden worden vervolgens getoetst aan de vigerende referentiewaarden. Ten aanzien van de resultaten van de toetsing wordt in voorliggend rapport de volgende terminologie gehanteerd:

- licht verhoogd gehalte: gehalte tussen de achtergrondwaarde (grond) c.q. streefwaarde (grondwater) en de ½ (AW+I) waarde;
- matig verhoogd gehalte: gehalte tussen de ½ (AW of SW+I) waarde of bodemindex en gelijk interventiewaarde;
- sterk verhoogd gehalte: gehalte groter dan de interventiewaarde.

5.2.2 Generiek referentiekader kader Besluit bodemkwaliteit (Bbk)

Bij het op basis van het Besluit Bodemkwaliteit (Bbk) toepassen van een partij grond, volgens het generieke toetsingskader, spelen de kwaliteit en de functie van de ontvangende bodem een belangrijke rol. In verband met hergebruiksmogelijkheden van de grond voor een toepassing als zijnde landbodem, zijn de in de grond(meng)monsters gemeten gehalten indicatief getoetst aan de waarden afkomstig uit de Regeling bodemkwaliteit (Bijlage B, tabellen 1 en 2). Dit is geschied met behulp van het toetsingsinstrument BoToVa (Bodemtoets- en validatieservice).

Ten aanzien van de resultaten van de toetsing wordt in voorliggend rapport de volgende terminologie gehanteerd:

- achtergrondwaarden: grond die vrij toepasbaar is bij elke bodemfunctie en elke bodemkwaliteit;
- wonen: grond kan worden toegepast bij de bodemfuncties en bodemkwaliteiten 'wonen' en 'industrie';
- industrie: grond kan worden toegepast bij bodemfunctie en bodemkwaliteit 'industrie';
- niet toepasbaar: grond kan niet elders worden toegepast en dient te worden afgevoerd naar een erkend verwerker.

5.3 Toetsingen

5.3.1 Grond

In tabel 5.1 zijn alleen de onderzochte parameters vermeld, waarvan de concentraties de betreffende achtergrondwaarden overschrijden.

tabel 5.1 Resultaten grondonderzoek

Monsternr.	Samenstelling (cm-mv)	Bodemsamenstelling/ bijmengingen	Analysepara- meters	Parameters >AW	Toets (Wbb)	Bbk
MM1	B01 (0-50) B03 (0-50) B09 (0-50) B12 (0-50)	matig fijn siltig zand, humeus	NEN5740 pakket grond	-	-	AW
MM2	B02 (13-50) B05 (15-50) B06 (15-50) B07 (13-50)	matig fijn siltig zand, grindig	NEN5740 pakket grond	-	-	AW
MM3	B01 (130-170) B02 (100-150) B02 (150-200) B03 (120-170)	matig fijn siltig zand, grindig	NEN5740 pakket grond	-	-	AW

Verklaring gebruikte afkortingen:		Verklaring van de tekens:	
AW	voldoet aan bodemkwaliteitsklasse achtergrondwaarde 2000	*	groter dan AW en kleiner of gelijk aan de bodemindex
WO	voldoet aan bodemkwaliteitsklasse wonen	**	groter dan bodemindex (0,5), kleiner of gelijk interventiewaarde
IND	voldoet aan bodemkwaliteitsklasse industrie	***	groter dan interventiewaarde
NT	voldoet aan bodemkwaliteitsklasse niet toepasbaar	-	gehalte niet verhoogd t.o.v. AW dan wel detectiegrens
Bbk	indicatief getoetst aan Besluit bodemkwaliteit		

5.3.2 Grondwater

In tabel 5.2 zijn alleen de onderzochte parameters vermeld, waarvan de concentraties de betreffende streefwaarden overschrijden.

tabel 5.2 Resultaten grondwateronderzoek

Monsternr.	Analyse	Parameters >SW	Toets (Wbb)
B01	NEN5740 grondwater	Barium	*

Verklaring van de tekens:	
*	groter dan streefwaarde en kleiner of gelijk ½ (streefwaarde+I) waarde
**	groter dan ½ (SW+I) waarde en kleiner of gelijk interventiewaarde
***	groter interventiewaarde
-	gehalte niet verhoogd t.o.v. streefwaarde dan wel detectiegrens

6 Conclusie en aanbeveling

In opdracht van _____ heeft Lankelma Geotechniek Zuid B.V. een verkennend bodemonderzoek uitgevoerd op een locatie aan de Puttelaar 37 te Zeeland, gemeente Landerd.

De aanleiding voor het laten uitvoeren van dit bodemonderzoek is de voorgenomen ontwikkeling op deze locatie. Als gevolg hiervan is de milieuhygiënische kwaliteit van de grond en het grondwater vastgelegd. Daarnaast is door middel van onderhavig onderzoek beoordeeld of aanvullende procedures noodzakelijk zijn in het kader van de Wet bodembescherming (Wbb).

6.1 Conclusie

Algemeen

De bodem op de locatie bestaat tot de verkende diepte van 3,3 m-mv overwegend uit matig fijn siltig zand. Met name de bovengrond is humushoudend. In de uitkomende grond zijn geen waarnemingen gedaan die duiden op de mogelijke aanwezigheid van verontreinigende stoffen in de bodem. Tijdens de uitvoering van de veldwerkzaamheden is geen aanvullende informatie naar voren gekomen welke tot een aanpassing van de boorstrategie heeft geleid.

Grond

In de grondmengmonsters MM1 en MM2 (bovengrond) en in het grondmengmonster MM3 (ondergrond) zijn analytisch geen van de onderzochte parameters in verhoogde mate aangetoond. Allen liggen onder de achtergrondwaarden. Op basis van het Besluit bodemkwaliteit kan de milieuhygiënische kwaliteit van beide bodemlagen indicatief als klasse 'AW2000' worden beschouwd.

Grondwater

In het grondwater uit peilbuis B01 is analytisch een licht verhoogd gehalte met barium aangetoond. Deze overschrijdt de streefwaarde, doch niet de interventiewaarde.

Asbest in grond

In het kader van dit onderzoek is geen specifiek onderzoek (conform NEN5707) verricht naar het voorkomen van asbest in de grond en op het maaiveld. Wel heeft een indicatieve inspectie van het terrein plaatsgevonden. In de vrijkomende grond en op het maaiveld zijn geen asbestverdachte (plaat)materialen aangetroffen. Het voorliggende onderzoek doet echter geen bindende uitspraak over de aan- of afwezigheid van asbest in de bodem binnen de onderzoekslocatie.

Toetsing hypothese

De hypothese 'heterogeen diffuus verdacht' kan op basis van de resultaten, slechts een licht verhoogde concentratie in het grondwater, formeel worden verworpen.

Nader bodemonderzoek

Op basis van voornoemde samenvatting en conclusies is nader bodemonderzoek vanuit milieuhygiënisch oogpunt gezien niet aan de orde.

6.2 Resumé en aanbeveling

Middels onderhavig bodemonderzoek is de milieuhygiënische kwaliteit van de grond en het grondwater vastgelegd. In het kader van de Wet bodembescherming zijn geen aanvullende procedures noodzakelijk. Op basis van de bevindingen uit onderhavig bodemonderzoek zijn er, ons inziens, vanuit milieuhygiënisch oogpunt derhalve geen belemmeringen c.q. beperkingen voor de geplande nieuwbouw op deze locatie.

Wanneer men (graaf)werkzaamheden en/of wijzigingen uit gaat voeren, dient men rekening te houden met de volgende zaken:

- wanneer men grond van de locatie wil afvoeren dient men rekening te houden met afzetkosten. Een acceptant van de grond kan een aanvullend onderzoek eisen (lees partijkeuring). Op basis van dit onderzoek zijn de boven- en ondergrond indicatief als klasse 'AW2000' bestempeld;
- het verlenen van een omgevingsvergunning is ter competentie aan het bevoegd gezag.

Bijlage 1 : Regionale ligging locatie

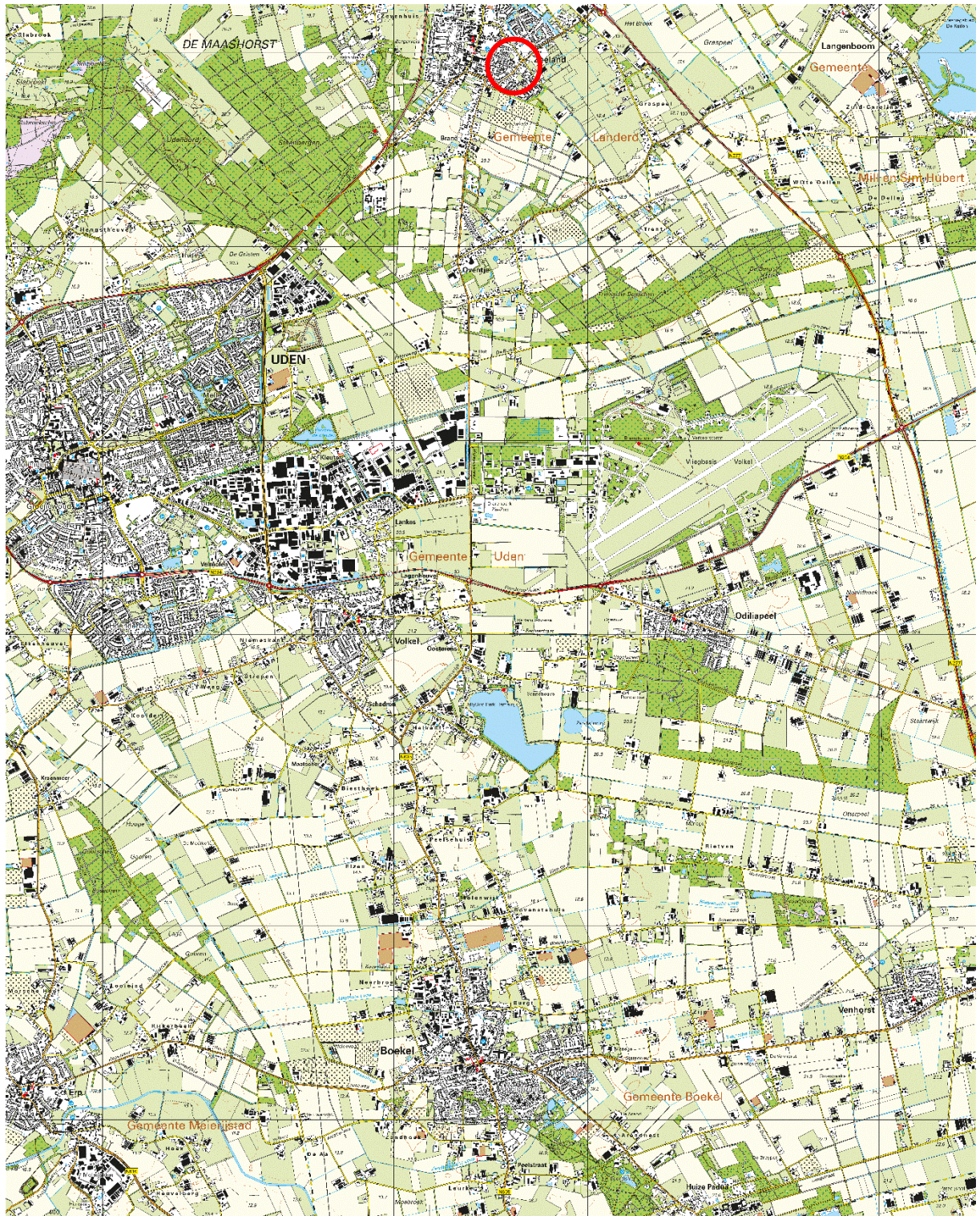

Bijlage 2 : Situatietekening met boorlocaties

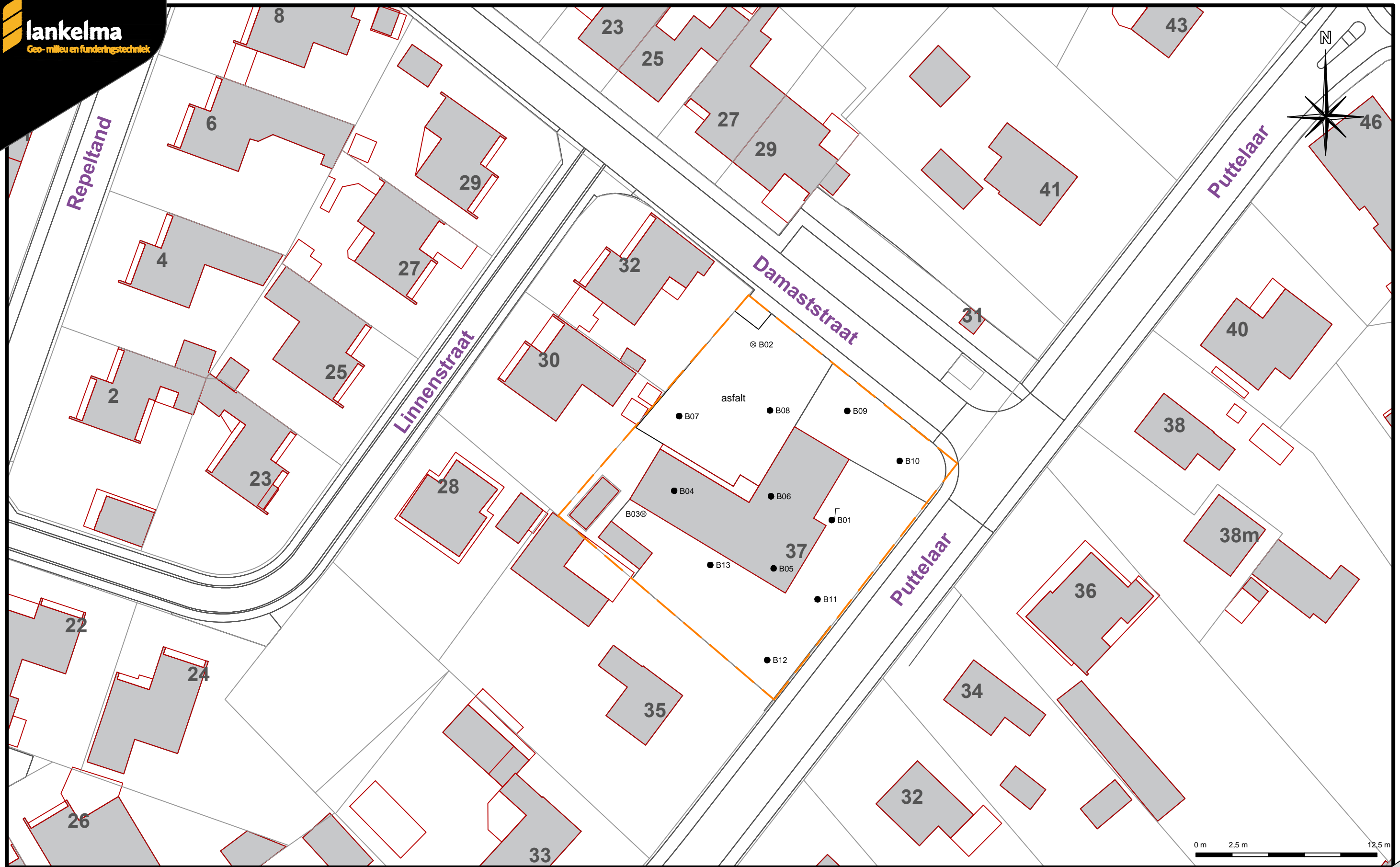

- Boring afgewerkt met een peilbuis
- ⊗ Boring tot circa 2,0 meter minus maaiveld
- Boring tot circa 0,5 meter minus maaiveld
- - - Begrenzing onderzoekslocatie

Datum tekening: 23-02-2021	Projectnummer: 2100055	Opdrachtgever: Bureau Verkuylen B.V.
Schaal: 1:500	Onderdeel: SITUATIETEKENING	Project: Puttelaar 37 te Zeeland
Formaat: A3		
Bijlage: 2		



Bijlage 3 : Profielbeschrijvingen

Boring: B01

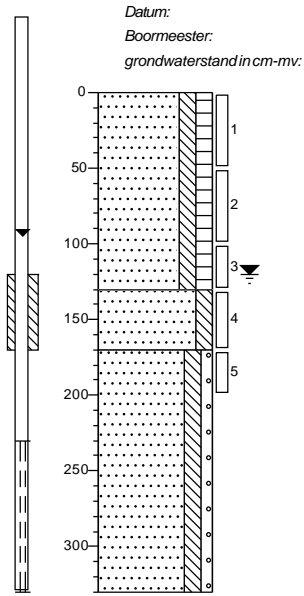

Datum: 26-1-2021
 Boormeester: Toine van der Staak
 grondwaterstand in cm-mv: 120

0 tuin
 1 Zand, matig fijn, matig siltig, matig humeus, donker zwartbruin, Edelmanboor
 2 Zand, matig grof, matig siltig, lichtbruin, Edelmanboor
 3 Zand, zeer grof, matig siltig, zwak grindig, lichtgrijs, Zuigerboor
 4
 5
 330

Boring: B02

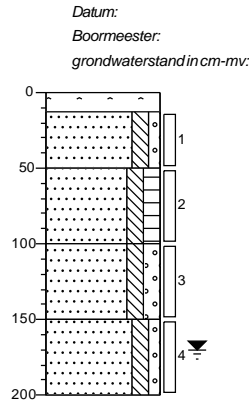

Datum: 26-1-2021
 Boormeester: Toine van der Staak
 grondwaterstand in cm-mv: 170

0 asfalt
 ▲ 13 Volledig asfalt, Kernboor
 1 Zand, matig grof, matig siltig, zwak grindig, licht grijsbruin, Edelmanboor
 2 Zand, matig fijn, matig siltig, matig humeus, donker zwartbruin, Edelmanboor
 3 Zand, matig grof, matig siltig, matig grindig, lichtbruin, Edelmanboor
 4 Zand, matig grof, matig siltig, zwak grindig, lichtgrijs, Edelmanboor
 200

Boring: B03

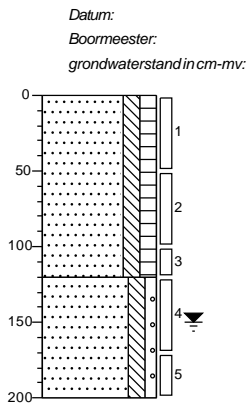

Datum: 26-1-2021
 Boormeester: Toine van der Staak
 grondwaterstand in cm-mv: 150

0 tuin
 1 Zand, matig fijn, matig siltig, matig humeus, donker zwartbruin, Edelmanboor
 2
 3 Zand, zeer grof, matig siltig, zwak grindig, licht grijsbruin, Edelmanboor
 4
 5
 120
 200

Boring: B04

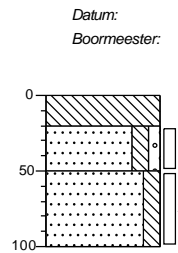

Datum: 26-1-2021
 Boormeester: Toine van der Staak

0 beton
 ▲ 20 Volledig beton, Kernboor
 1 Zand, matig fijn, matig siltig, zwak grindig, licht grijsbruin, Edelmanboor
 2 Zand, matig fijn, matig siltig, lichtbruin, Edelmanboor
 100

Boring: B05

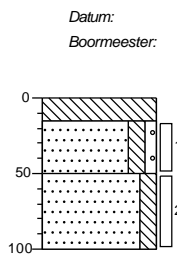

Datum: 26-1-2021
 Boormeester: Toine van der Staak

0 beton
 ▲ 15 Volledig beton, Kernboor
 1 Zand, matig fijn, matig siltig, zwak grindig, lichtbruin, Edelmanboor
 2 Zand, matig fijn, matig siltig, lichtbruin, Edelmanboor
 100

Boring: B06

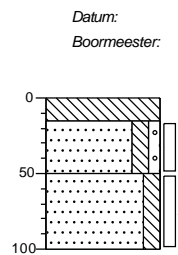

Datum: 26-1-2021
 Boormeester: Toine van der Staak

0 beton
 ▲ 15 Volledig beton, Kernboor
 1 Zand, matig fijn, matig siltig, zwak grindig, lichtgrijs, Edelmanboor
 2 Zand, matig fijn, matig siltig, licht grijsbruin, Edelmanboor
 100

Boring: B07

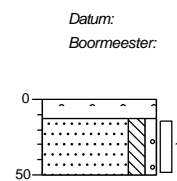

Datum: 26-1-2021
 Boormeester: Toine van der Staak

0 asfalt
 ▲ 13 Volledig asfalt, Kernboor
 1 Zand, matig grof, matig siltig, zwak grindig, licht grijsbruin, Edelmanboor
 50

Boring: B08

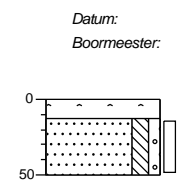

Datum: 26-1-2021
 Boormeester: Toine van der Staak

0 asfalt
 ▲ 13 Volledig asfalt, Kernboor
 1 Zand, matig grof, matig siltig, zwak grindig, licht grijsbruin, Edelmanboor
 50

Boring: B09

Datum:

26-1-2021

Boormeester:

Toine van der Staak

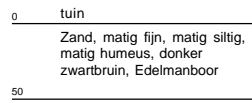
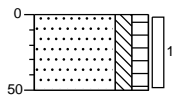

Boring: B10

Datum:

26-1-2021

Boormeester:

Toine van der Staak

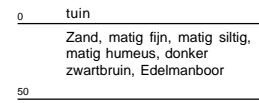
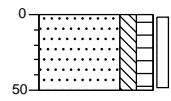

Boring: B11

Datum:

26-1-2021

Boormeester:

Toine van der Staak

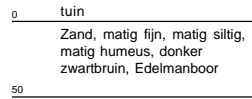
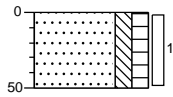

Boring: B12

Datum:

26-1-2021

Boormeester:

Toine van der Staak

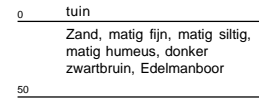
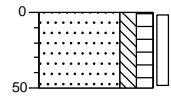

Boring: B13

Datum:

26-1-2021

Boormeester:

Toine van der Staak

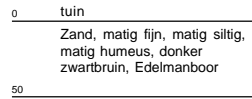
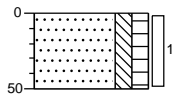

Legenda (conform NEN 5104)

grind

	Grind, siltig
	Grind, zwak zandig
	Grind, matig zandig
	Grind, sterk zandig
	Grind, uiterst zandig

zand

	Zand, kleiig
	Zand, zwak siltig
	Zand, matig siltig
	Zand, sterk siltig
	Zand, uiterst siltig

veen

	Veen, mineraalarm
	Veen, zwak kleiig
	Veen, sterk kleiig
	Veen, zwak zandig
	Veen, sterk zandig

peilbuis

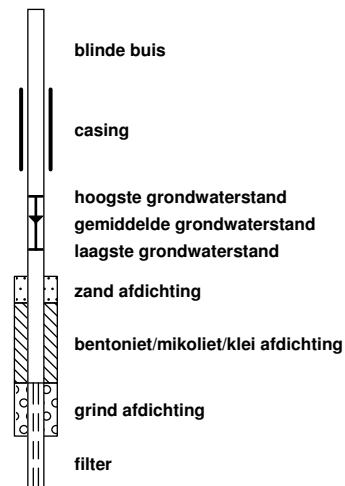

klei

	Klei, zwak siltig
	Klei, matig siltig
	Klei, sterk siltig
	Klei, uiterst siltig
	Klei, zwak zandig
	Klei, matig zandig
	Klei, sterk zandig

leem

	Leem, zwak zandig
	Leem, sterk zandig

overige toevoegingen

	zwak humeus
	matig humeus
	sterk humeus
	zwak grindig
	matig grindig
	sterk grindig

geur

- geen geur
- zwakke geur
- matige geur
- sterke geur
- uiterste geur

olie

- geen olie-water reactie
- zwakke olie-water reactie
- matige olie-water reactie
- sterke olie-water reactie
- uiterste olie-water reactie

p.i.d.-waarde

- > 0
- > 1
- > 10
- > 100
- > 1000
- > 10000

monsters

- geroerd monster
- ongeroerd monster
- volumering

overig

- bijzonder bestanddeel
- Gemiddeld hoogste grondwaterstand
- grondwaterstand
- Gemiddeld laagste grondwaterstand

- slib
- water

Bijlage 4 : Analysecertificaten grond en grondwater

Lankelma Geo. Zuid BV

Postbus 38
5688 ZG OIRSCHOT

Blad 1 van 7

Uw projectnaam : Zeeland
Uw projectnummer : 2100055
SYNLAB rapportnummer : 13393040, versienummer: 1.
Rapport-verificatienummer : 6E3Y28R1

Rotterdam, 02-02-2021

Geachte heer/mevrouw,

Hierbij ontvangt u de analyse resultaten van het laboratoriumonderzoek ten behoeve van uw project 2100055. Het onderzoek werd uitgevoerd conform uw opdracht. De gerapporteerde resultaten hebben uitsluitend betrekking op de monsters zoals deze door SYNLAB ontvangen zijn. De door u aangegeven omschrijvingen voor de monsters, het project en de monsternamedatum (indien aangeleverd) zijn overgenomen in dit analyserapport. SYNLAB is niet verantwoordelijk voor de gegevens verstrekt door de opdrachtgever.

Het onderzoek is uitgevoerd door SYNLAB Analytics & Services B.V., gevestigd aan de Steenhouwerstraat 15 in Rotterdam (NL). Indien het onderzoek is uitgevoerd door derden of het SYNLAB laboratorium in Frankrijk (99-101 Avenue Louis Roche, Gennevilliers) is dit in het rapport aangegeven.

Dit analyserapport bestaat inclusief bijlagen uit 7 pagina's. In geval van een versienummer van '2' of hoger vervallen de voorgaande versies. Alle bijlagen maken onlosmakelijk onderdeel uit van het rapport. Alleen vermenigvuldiging van het hele rapport is toegestaan.

Voor meer informatie, omtrent bijvoorbeeld meetonzekerheid of gebruikte analysemethoden, kunt u contact opnemen met de afdeling Customer Support.

Wij vertrouwen er op u met deze informatie van dienst te zijn.

Hoogachtend,

Analyserapport

Projectnaam Zeeland
 Projectnummer 2100055
 Rapportnummer 13393040 - 1

Orderdatum 27-01-2021
 Startdatum 27-01-2021
 Rapportagedatum 02-02-2021

Nummer	Monstersoort	Monsterspecificatie				
001	Grond (AS3000)	B01 (0-50) B03 (0-50) B09 (0-50) B12 (0-50)				
002	Grond (AS3000)	B02 (13-50) B05 (15-50) B06 (15-50) B07 (13-50)				
003	Grond (AS3000)	B01 (130-170) B02 (100-150) B02 (150-200) B03 (120-170)				

Analyse	Eenheid	Q	001	002	003
monster voorbehandeling		S	Ja	Ja	Ja
droge stof	gew.-%	S	85.1	93.2	84.6
gewicht artefacten	g	S	<1	<1	<1
aard van de artefacten	-	S	geen	geen	geen
organische stof (gloeiverlies)	% vd DS	S	4.1	<0.5	1.6
KORRELGROOTTEVERDELING					
lutum (bodem)	% vd DS	S	2.3	<1	<1
METALEN					
barium	mg/kgds	S	31	<20	<20
cadmium	mg/kgds	S	0.27	<0.2	<0.2
kobalt	mg/kgds	S	<1.5	<1.5	<1.5
koper	mg/kgds	S	13	<5	<5
kwik	mg/kgds	S	0.06	<0.05	<0.05
lood	mg/kgds	S	31	<10	<10
molybdeen	mg/kgds	S	<0.5	<0.5	<0.5
nikkel	mg/kgds	S	3.2	<3	<3
zink	mg/kgds	S	48	<20	<20
POLYCYCLISCHE AROMATISCHE KOOLWATERSTOFFEN					
naftaleen	mg/kgds	S	<0.01	<0.01	<0.01
fenantreen	mg/kgds	S	0.07	<0.01	<0.01
antraceen	mg/kgds	S	0.02	<0.01	<0.01
fluoranteen	mg/kgds	S	0.17	<0.01	<0.01
benzo(a)antraceen	mg/kgds	S	0.15	<0.01	<0.01
chryseen	mg/kgds	S	0.08	<0.01	<0.01
benzo(k)fluoranteen	mg/kgds	S	0.06	<0.01	<0.01
benzo(a)pyreen	mg/kgds	S	0.10	<0.01	<0.01
benzo(ghi)peryleen	mg/kgds	S	0.08	<0.01	<0.01
indeno(1,2,3-cd)pyreen	mg/kgds	S	0.08	<0.01	<0.01
pak-totaal (10 van VROM) (0.7 factor)	mg/kgds	S	0.817 ¹⁾	0.07 ¹⁾	0.07 ¹⁾
POLYCHLOORBIFENYLEN (PCB)					
PCB 28	µg/kgds	S	<1	<1	<1
PCB 52	µg/kgds	S	<1	<1	<1
PCB 101	µg/kgds	S	<1	<1	<1
PCB 118	µg/kgds	S	<1	<1	<1
PCB 138	µg/kgds	S	<1	<1	<1
PCB 153	µg/kgds	S	<1	<1	<1
PCB 180	µg/kgds	S	<1	<1	<1
som PCB (7) (0.7 factor)	µg/kgds	S	4.9 ¹⁾	4.9 ¹⁾	4.9 ¹⁾

De met S gemerkte analyses zijn geaccrediteerd en vallen onder de AS3000-erkenning.

Paraaf :

Analyserapport

Projectnaam Zeeland
 Projectnummer 2100055
 Rapportnummer 13393040 - 1

Orderdatum 27-01-2021
 Startdatum 27-01-2021
 Rapportagedatum 02-02-2021

Nummer	Monstersoort	Monsterspecificatie
001	Grond (AS3000)	B01 (0-50) B03 (0-50) B09 (0-50) B12 (0-50)
002	Grond (AS3000)	B02 (13-50) B05 (15-50) B06 (15-50) B07 (13-50)
003	Grond (AS3000)	B01 (130-170) B02 (100-150) B02 (150-200) B03 (120-170)

Analyse	Eenheid	Q	001	002	003
<i>MINERALE OLIE</i>					
fractie C10-C12	mg/kgds		<5	<5	<5
fractie C12-C22	mg/kgds		<5	<5	<5
fractie C22-C30	mg/kgds		5	<5	<5
fractie C30-C40	mg/kgds		<5	<5	<5
totaal olie C10 - C40	mg/kgds	S	<20	<20	<20

De met S gemerkte analyses zijn geaccrediteerd en vallen onder de AS3000-erkenning.

Paraaf

Analyserapport

Projectnaam Zeeland
Projectnummer 2100055
Rapportnummer 13393040 - 1

Orderdatum 27-01-2021
Startdatum 27-01-2021
Rapportagedatum 02-02-2021

Monster beschrijvingen

- 001 * De monstervoorbehandeling en analyses zijn uitgevoerd conform Accreditatieschema AS3000, dit geldt alleen voor de analyses die worden gerapporteerd met het "S" kenmerk.
- 002 * De monstervoorbehandeling en analyses zijn uitgevoerd conform Accreditatieschema AS3000, dit geldt alleen voor de analyses die worden gerapporteerd met het "S" kenmerk.
- 003 * De monstervoorbehandeling en analyses zijn uitgevoerd conform Accreditatieschema AS3000, dit geldt alleen voor de analyses die worden gerapporteerd met het "S" kenmerk.

Voetnoten

- 1 De sommatie na verrekening van de 0.7 factor voor <-waarden volgens BoToVa.

Paraaf :

Analyserapport

Projectnaam Zeeland
 Projectnummer 2100055
 Rapportnummer 13393040 - 1

Orderdatum 27-01-2021
 Startdatum 27-01-2021
 Rapportagedatum 02-02-2021

Analyse	Monstersoort	Relatie tot norm
monster voorbehandeling	Grond (AS3000)	Grond: conform NEN-EN 16179. Grond (AS3000): conform NEN-EN 16179
droge stof	Grond (AS3000)	Grond: Gelijkwaardig aan ISO 11465 en gelijkwaardig aan NEN-EN 15934. Grond (AS3000): conform AS3010-2 en gelijkwaardig aan NEN-EN 15934
gewicht artefacten	Grond (AS3000)	Conform AS3000
aard van de artefacten	Grond (AS3000)	Idem
organische stof (gloeiverlies)	Grond (AS3000)	Grond: gelijkwaardig aan NEN 5754. Grond (AS3000): conform AS3010-3
lutum (bodem)	Grond (AS3000)	Grond: eigen methode. Grond (AS3000): conform AS3010-4
barium	Grond (AS3000)	Conform AS3010-5 en conform NEN 6950 (ontsluiting conform NEN 6961, meting conform NEN-EN-ISO 17294-2)
cadmium	Grond (AS3000)	Idem
kobalt	Grond (AS3000)	Idem
koper	Grond (AS3000)	Idem
kwik	Grond (AS3000)	Idem
lood	Grond (AS3000)	Idem
molybdeen	Grond (AS3000)	Idem
nikkel	Grond (AS3000)	Idem
zink	Grond (AS3000)	Idem
naftaleen	Grond (AS3000)	Conform AS3010-6
fenantreen	Grond (AS3000)	Idem
antraceen	Grond (AS3000)	Idem
fluoranteen	Grond (AS3000)	Idem
benzo(a)antraceen	Grond (AS3000)	Idem
chryseen	Grond (AS3000)	Idem
benzo(k)fluoranteen	Grond (AS3000)	Idem
benzo(a)pyreen	Grond (AS3000)	Idem
benzo(ghi)peryleen	Grond (AS3000)	Idem
indeno(1,2,3-cd)pyreen	Grond (AS3000)	Idem
pak-totaal (10 van VROM) (0.7 factor)	Grond (AS3000)	Idem
PCB 28	Grond (AS3000)	Conform AS3010-8
PCB 52	Grond (AS3000)	Idem
PCB 101	Grond (AS3000)	Idem
PCB 118	Grond (AS3000)	Idem
PCB 138	Grond (AS3000)	Idem
PCB 153	Grond (AS3000)	Idem
PCB 180	Grond (AS3000)	Idem
som PCB (7) (0.7 factor)	Grond (AS3000)	Idem
totaal olie C10 - C40	Grond (AS3000)	Conform AS3010-7 en conform NEN-EN-ISO 16703

Monster	Barcode	Aanlevering	Monstername	Verpakking
001	Y8946337	26-01-2021	26-01-2021	ALC201
001	Y8945751	26-01-2021	26-01-2021	ALC201
001	Y8946318	26-01-2021	26-01-2021	ALC201

Paraaf :

Analyserapport

Projectnaam Zeeland
 Projectnummer 2100055
 Rapportnummer 13393040 - 1

Orderdatum 27-01-2021
 Startdatum 27-01-2021
 Rapportagedatum 02-02-2021

Monster	Barcode	Aanlevering	Monstername	Verpakking
001	Y8945736	26-01-2021	26-01-2021	ALC201
002	Y8948253	26-01-2021	26-01-2021	ALC201
002	Y8948255	26-01-2021	26-01-2021	ALC201
002	Y8946334	26-01-2021	26-01-2021	ALC201
002	Y8945743	26-01-2021	26-01-2021	ALC201
003	Y8946330	26-01-2021	26-01-2021	ALC201
003	Y8945742	26-01-2021	26-01-2021	ALC201
003	Y8948382	26-01-2021	26-01-2021	ALC201
003	Y8946329	26-01-2021	26-01-2021	ALC201

Paraaf :

Analyserapport

Projectnaam Zeeland
 Projectnummer 2100055
 Rapportnummer 13393040 - 1

Orderdatum 27-01-2021
 Startdatum 27-01-2021
 Rapportagedatum 02-02-2021

Monsternummer: 001
 Monster beschrijvingen B01 (0-50) B03 (0-50) B09 (0-50) B12 (0-50)

Karakterisering naar alkaantraject

benzine	C9-C14
kerosine en petroleum	C10-C16
diesel en gasolie	C10-C28
motorolie	C20-C36
stookolie	C10-C36

De C10 en C40 pieken zijn toegevoegd door het laboratorium en worden gebruikt als interne standaard.

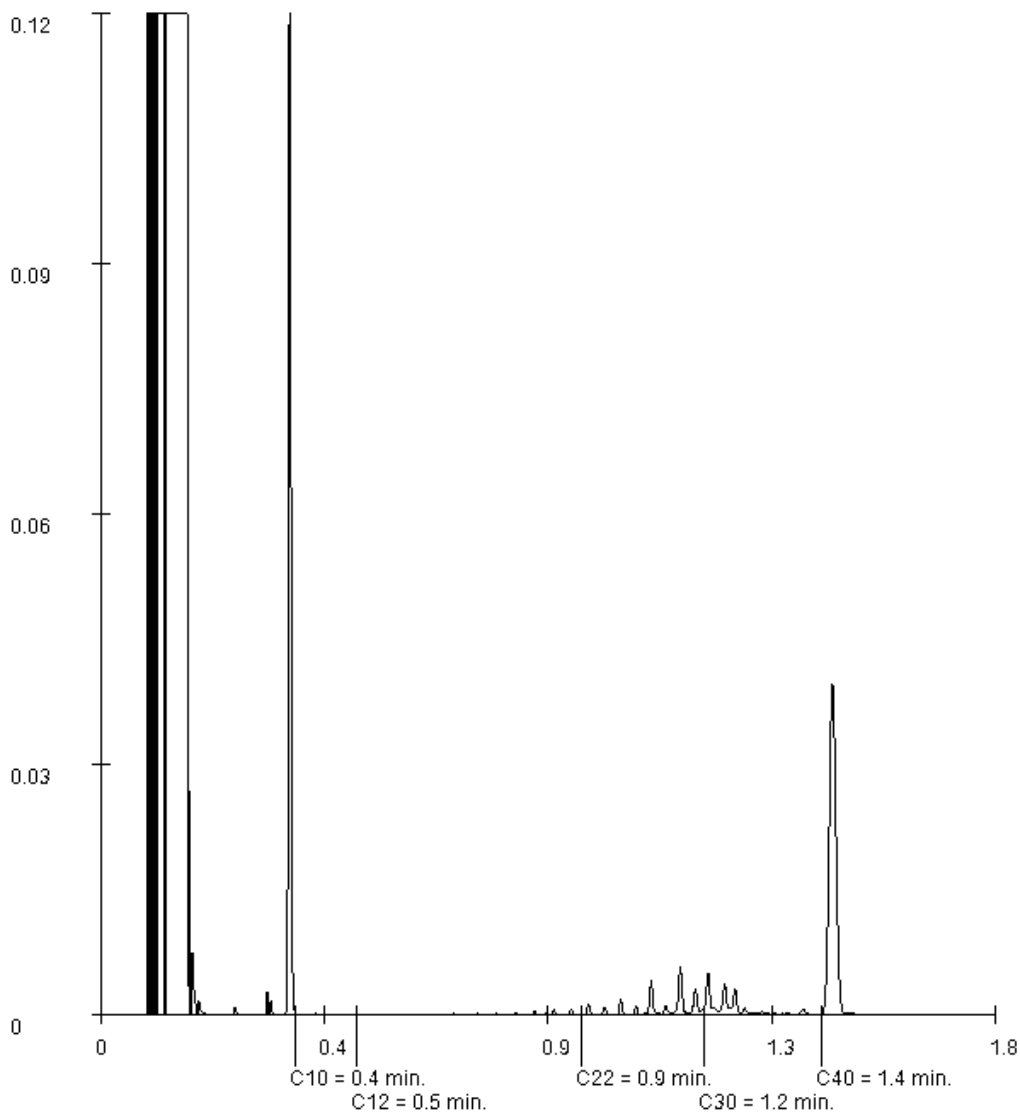

Paraaf :

Lankelma Geo. Zuid BV

Postbus 38
5688 ZG OIRSCHOT

Blad 1 van 5

Uw projectnaam : Zeeland
Uw projectnummer : 2100055
SYNLAB rapportnummer : 13397180, versienummer: 1.
Rapport-verificatienummer : 7QHPR6Z

Rotterdam, 08-02-2021

Geachte heer/mevrouw,

Hierbij ontvangt u de analyse resultaten van het laboratoriumonderzoek ten behoeve van uw project 2100055. Het onderzoek werd uitgevoerd conform uw opdracht. De gerapporteerde resultaten hebben uitsluitend betrekking op de monsters zoals deze door SYNLAB ontvangen zijn. De door u aangegeven omschrijvingen voor de monsters, het project en de monsternamedatum (indien aangeleverd) zijn overgenomen in dit analyserapport. SYNLAB is niet verantwoordelijk voor de gegevens verstrekt door de opdrachtgever.

Het onderzoek is uitgevoerd door SYNLAB Analytics & Services B.V., gevestigd aan de Steenhouwerstraat 15 in Rotterdam (NL). Indien het onderzoek is uitgevoerd door derden of het SYNLAB laboratorium in Frankrijk (99-101 Avenue Louis Roche, Gennevilliers) is dit in het rapport aangegeven.

Dit analyserapport bestaat inclusief bijlagen uit 5 pagina's. In geval van een versienummer van '2' of hoger vervallen de voorgaande versies. Alle bijlagen maken onlosmakelijk onderdeel uit van het rapport. Alleen vermenigvuldiging van het hele rapport is toegestaan.

Voor meer informatie, omtrent bijvoorbeeld meetonzekerheid of gebruikte analysemethoden, kunt u contact opnemen met de afdeling Customer Support.

Wij vertrouwen er op u met deze informatie van dienst te zijn.

Hoogachtend,

Technical Director

Analyserapport

Projectnaam Zeeland
 Projectnummer 2100055
 Rapportnummer 13397180 - 1

Orderdatum 02-02-2021
 Startdatum 02-02-2021
 Rapportagedatum 08-02-2021

Nummer	Monstersoort	Monsterspecificatie		
001	Grondwater (AS3000)	B01-1-1 B01 (230-330)		
Analyse	Eenheid	Q	001	
<i>METALEN</i>				
barium	µg/l	S	75	
cadmium	µg/l	S	<0.20	
kobalt	µg/l	S	9.3	
koper	µg/l	S	<2.0	
kwik	µg/l	S	<0.05	
lood	µg/l	S	<2.0	
molybdeen	µg/l	S	<2	
nikkel	µg/l	S	14	
zink	µg/l	S	21	
<i>VLUCHTIGE AROMATEN</i>				
benzeen	µg/l	S	<0.2	
tolueen	µg/l	S	<0.2	
ethylbenzeen	µg/l	S	<0.2	
o-xyleen	µg/l	S	<0.1	
p- en m-xyleen	µg/l	S	<0.2	
xylenen (0.7 factor)	µg/l	S	0.21 ¹⁾	
styreen	µg/l	S	<0.2	
naftaleen	µg/l	S	<0.02	
<i>GEHALOGENEERDE KOOLWATERSTOFFEN</i>				
1,1-dichloorethaan	µg/l	S	<0.2	
1,2-dichloorethaan	µg/l	S	<0.2	
1,1-dichlooretheen	µg/l	S	<0.1	
cis-1,2-dichlooretheen	µg/l	S	<0.1	
trans-1,2-dichlooretheen	µg/l	S	<0.1	
som (cis,trans) 1,2-dichloorethenen (0.7 factor)	µg/l	S	0.14 ¹⁾	
dichloormethaan	µg/l	S	<0.2	
1,1-dichloorpropaan	µg/l	S	<0.2	
1,2-dichloorpropaan	µg/l	S	<0.2	
1,3-dichloorpropaan	µg/l	S	<0.2	
som dichloorpropanen (0.7 factor)	µg/l	S	0.42 ¹⁾	
tetrachlooretheen	µg/l	S	<0.1	
tetrachloormethaan	µg/l	S	<0.1	
1,1,1-trichloorethaan	µg/l	S	<0.1	
1,1,2-trichloorethaan	µg/l	S	<0.1	
trichlooretheen	µg/l	S	<0.2	
chloroform	µg/l	S	<0.2	
vinylchloride	µg/l	S	<0.2	
tribroommethaan	µg/l	S	<0.2	
<i>MINERALE OLIE</i>				
fractie C10-C12	µg/l		<25	

De met S gemerkte analyses zijn geaccrediteerd en vallen onder de AS3000-erkenning.

Paraaf :

Analyserapport

Projectnaam Zeeland
 Projectnummer 2100055
 Rapportnummer 13397180 - 1

Orderdatum 02-02-2021
 Startdatum 02-02-2021
 Rapportagedatum 08-02-2021

Nummer	Monstersoort	Monsterspecificatie
001	Grondwater (AS3000)	B01-1-1 B01 (230-330)

Analyse	Eenheid	Q	001
fractie C12-C22	µg/l		<25
fractie C22-C30	µg/l		<25
fractie C30-C40	µg/l		<25
totaal olie C10 - C40	µg/l	S	<50

De met S gemerkte analyses zijn geaccrediteerd en vallen onder de AS3000-erkenning.

Paraaf :

Analyserapport

Projectnaam Zeeland
Projectnummer 2100055
Rapportnummer 13397180 - 1

Orderdatum 02-02-2021
Startdatum 02-02-2021
Rapportagedatum 08-02-2021

Monster beschrijvingen

001 * De monstervoorbehandeling en analyses zijn uitgevoerd conform Accreditatieschema AS3000, dit geldt alleen voor de analyses die worden gerapporteerd met het "S" kenmerk.

Voetnoten

1 De sommatie na verrekening van de 0.7 factor voor <-waarden volgens BoToVa.

Paraaf :

Analyserapport

Projectnaam Zeeland
 Projectnummer 2100055
 Rapportnummer 13397180 - 1

Orderdatum 02-02-2021
 Startdatum 02-02-2021
 Rapportagedatum 08-02-2021

Analyse	Monstersoort	Relatie tot norm
barium	Grondwater (AS3000)	Conform AS3110-3 en conform NEN-EN-ISO 17294-2
cadmium	Grondwater (AS3000)	Idem
kobalt	Grondwater (AS3000)	Idem
koper	Grondwater (AS3000)	Idem
kwik	Grondwater (AS3000)	Conform AS3110-3 en conform NEN-EN-ISO 17852
lood	Grondwater (AS3000)	Conform AS3110-3 en conform NEN-EN-ISO 17294-2
molybdeen	Grondwater (AS3000)	Idem
nikkel	Grondwater (AS3000)	Idem
zink	Grondwater (AS3000)	Idem
benzeen	Grondwater (AS3000)	Conform AS3130-1
tolueen	Grondwater (AS3000)	Idem
ethylbenzeen	Grondwater (AS3000)	Idem
o-xyleen	Grondwater (AS3000)	Idem
p- en m-xyleen	Grondwater (AS3000)	Idem
xyleen (0.7 factor)	Grondwater (AS3000)	Idem
styreen	Grondwater (AS3000)	Idem
naftaleen	Grondwater (AS3000)	Idem
1,1-dichloorethaan	Grondwater (AS3000)	Idem
1,2-dichloorethaan	Grondwater (AS3000)	Idem
1,1-dichlooretheen	Grondwater (AS3000)	Idem
cis-1,2-dichlooretheen	Grondwater (AS3000)	Idem
trans-1,2-dichlooretheen	Grondwater (AS3000)	Idem
som (cis,trans) 1,2-dichloorethenen (0.7 factor)	Grondwater (AS3000)	Idem
dichloormethaan	Grondwater (AS3000)	Idem
1,1-dichloorpropaan	Grondwater (AS3000)	Idem
1,2-dichloorpropaan	Grondwater (AS3000)	Idem
1,3-dichloorpropaan	Grondwater (AS3000)	Idem
som dichloorpropanen (0.7 factor)	Grondwater (AS3000)	Idem
tetrachlooretheen	Grondwater (AS3000)	Idem
tetrachloormethaan	Grondwater (AS3000)	Idem
1,1,1-trichloorethaan	Grondwater (AS3000)	Idem
1,1,2-trichloorethaan	Grondwater (AS3000)	Idem
trichlooretheen	Grondwater (AS3000)	Idem
chloroform	Grondwater (AS3000)	Idem
vinylchloride	Grondwater (AS3000)	Idem
tribroommethaan	Grondwater (AS3000)	Idem
totaal olie C10 - C40	Grondwater (AS3000)	Conform AS3110-5

Monster	Barcode	Aanlevering	Monstername	Verpakking
001	G6883129	02-02-2021	02-02-2021	ALC236
001	G6883130	02-02-2021	02-02-2021	ALC236
001	B1960412	02-02-2021	02-02-2021	ALC204

Paraaf

Bijlage 5 : Toetsingstabellen grond en grondwater

Toetsing volgens BoToVa, module T.12-Beoordeling kwaliteit van grond volgens Wbb

(Toetsversie 3.0.0, toetskader WBB, SIKB versie 13.3.0, toetsingsdatum: 03-02-2021 - 11:34)

Projectcode	2100055	2100055	2100055
Projectnaam	Zeeland	Zeeland	Zeeland
Monsteromschrijving	MM1	MM2	MM3
Monstersoort	Grond (AS3000)	Grond (AS3000)	Grond (AS3000)
Monster conclusie	Voldoet aan Achtergrondwaarde	Voldoet aan Achtergrondwaarde	Voldoet aan Achtergrondwaarde

Analyse	Einheid	SR	BT	BC	BI	SR	BT	BC	BI	SR	BT	BC	BI
monster													
voorbehandeling		Ja		-		Ja		-		Ja		-	
droge stof	%	85.1	85.1			93.2	93.2			84.6	84.6		
gewicht artefacten	g	<1				<1				<1			
aard van de artefacten	-	Geen				Geen				Geen			
organische stof (gloeiverlies)	%	4.1	4.1			<0.5	0.5			1.6	1.6		
KORRELGROOTTEVERDELING													
lutum (bodem)	% vd DS	2.3	2.3			<1	<1			<1	<1		
METALEN													
barium ⁺	mg/kg	31	116	--		<20	54.2	--		<20	54.2	--	
cadmium	mg/kg	0.27	0.422	<=AW	-0.01	<0.2	0.241	<=AW	-0.03	<0.2	0.241	<=AW	-0.03
kobalt	mg/kg	<1.5	3.57	<=AW	-0.07	<1.5	3.69	<=AW	-0.06	<1.5	3.69	<=AW	-0.06
koper	mg/kg	13	24.8	<=AW	-0.10	<5	7.24	<=AW	-0.22	<5	7.24	<=AW	-0.22
kwik ^o	mg/kg	0.06	0.0844	<=AW	0.00	<0.05	0.0503	<=AW	0.00	<0.05	0.0503	<=AW	0.00
lood	mg/kg	31	46.7	<=AW	-0.01	<10	11	<=AW	-0.08	<10	11	<=AW	-0.08
molybdeen	mg/kg	<0.5	0.35	<=AW	-0.01	<0.5	0.35	<=AW	-0.01	<0.5	0.35	<=AW	-0.01
nikkel	mg/kg	3.2	9.11	<=AW	-0.40	<3	6.12	<=AW	-0.44	<3	6.12	<=AW	-0.44
zink	mg/kg	48	107	<=AW	-0.06	<20	33.2	<=AW	-0.18	<20	33.2	<=AW	-0.18
POLYCYCLISCHE AROMATISCHE KOOLWATERSTOFFEN													
naftaleen	mg/kg	<0.01	0.007	-		<0.01	0.007	-		<0.01	0.007	-	
fenantreen	mg/kg	0.07	0.07	-		<0.01	0.007	-		<0.01	0.007	-	
antraceen	mg/kg	0.02	0.02	-		<0.01	0.007	-		<0.01	0.007	-	
fluoranteen	mg/kg	0.17	0.17	-		<0.01	0.007	-		<0.01	0.007	-	
benzo(a)antraceen	mg/kg	0.15	0.15	-		<0.01	0.007	-		<0.01	0.007	-	
chryseen	mg/kg	0.08	0.08	-		<0.01	0.007	-		<0.01	0.007	-	
benzo(k)fluoranteen	mg/kg	0.06	0.06	-		<0.01	0.007	-		<0.01	0.007	-	
benzo(a)pyreen	mg/kg	0.10	0.1	-		<0.01	0.007	-		<0.01	0.007	-	
benzo(ghi)peryleen	mg/kg	0.08	0.08	-		<0.01	0.007	-		<0.01	0.007	-	
indeno(1,2,3-cd)pyreen	mg/kg	0.08	0.08	-		<0.01	0.007	-		<0.01	0.007	-	
pak-totaal (10 van VROM) (0.7 factor)	mg/kg	0.817	0.817	<=AW	-0.02	0.07	0.07	<=AW	-0.04	0.07	0.07	<=AW	-0.04
POLYCHLOORBIFENYLEN (PCB)													
PCB 28	ug/kg	<1	1.71	-		<1	3.5	-		<1	3.5	-	
PCB 52	ug/kg	<1	1.71	-		<1	3.5	-		<1	3.5	-	
PCB 101	ug/kg	<1	1.71	-		<1	3.5	-		<1	3.5	-	
PCB 118	ug/kg	<1	1.71	-		<1	3.5	-		<1	3.5	-	
PCB 138	ug/kg	<1	1.71	-		<1	3.5	-		<1	3.5	-	
PCB 153	ug/kg	<1	1.71	-		<1	3.5	-		<1	3.5	-	
PCB 180	ug/kg	<1	1.71	-		<1	3.5	-		<1	3.5	-	
som PCB (7) (0.7 factor)	ug/kg	4.9	12	<=AW	-	4.9	24.5	<=AW	-	4.9	24.5	<=AW	-
MINERALE OLIE													
fractie C10-C12	mg/kg	<5	8.54	--	-	<5	17.5	--	-	<5	17.5	--	-
fractie C12-C22	mg/kg	<5	8.54	--	-	<5	17.5	--	-	<5	17.5	--	-
fractie C22-C30	mg/kg	5	12.2	--	-	<5	17.5	--	-	<5	17.5	--	-
fractie C30-C40	mg/kg	<5	8.54	--	-	<5	17.5	--	-	<5	17.5	--	-
totaal olie C10 - C40	mg/kg	<20	34.1	<=AW	-0.03	<20	70	<=AW	-0.02	<20	70	<=AW	-0.02

Monstercode	Monsteromschrijving
13393040-001	B01 (0-50) B03 (0-50) B09 (0-50) B12 (0-50)
13393040-002	B02 (13-50) B05 (15-50) B06 (15-50) B07 (13-50)
13393040-003	B01 (130-170) B02 (100-150) B02 (150-200) B03 (120-170)

Verklaring kolommen

SR	Resultaat op het analyserapport
BT	Berekend toetsresultaat (omgerekend naar standaard bodem). Bij organische stof en lutum staan de voor de toetsing gebruikte waarden.
BC	Toetsoordeel
BI	SYNLAB berekende BodemIndex waarde: $=(BT - (S \text{ of } AW)) / (I - (S \text{ of } AW))$

Verklaring toetsingsoordelen

-	Geen toetsoordeel mogelijk
--	Heeft geen normwaarde, zorgplicht van toepassing
---	Interventiewaarde ontbreekt, zorgplicht van toepassing
#	Verhoogde rapportagegrens, voor meer informatie zie analysecertificaat
+	De normen voor barium zijn ingetrokken. Indien er sprake is van verhoogde bariumgehalten ten opzichte van de natuurlijke achtergrond als gevolg van een antropogene bron, kan dit gehalte door het bevoegd gezag worden beoordeeld op basis van de voormalige interventiewaarde voor barium van 625 mg/kg d.s (waterbodem) en de interventiewaarde voor landbodem van 920 mg/kg (landbodem).
°	Er staan twee interventie waardes beschreven voor kwik in grond in de circulaire bodemsanering (per 1 juli 2013); 4 mg/kg d.s. voor organisch kwik en 36 mg/kg d.s. voor anorganisch kwik. Het analyse resultaat is het gehalte aan kwik. Er kan daarin geen verder onderscheid worden gemaakt tussen de twee soorten. Voor deze toetsing wordt de eis van 36 mg/kg d.s. gehanteerd.
<=AW	Kleiner dan of gelijk aan de achtergrondwaarde
WO	Wonen
IN	Industrie
,zp	Interventiewaarde ontbreekt, zorgplicht van toepassing
>l	Groter dan interventiewaarde
>(ind)l	INEV (Indicatieve interventiewaarde) wordt overschreden
somIW>1	Interventiewaarde wordt overschreden door som fractie interventiewaarde > 1 (interventie factor)
^	Enkele parameters ontbreken in de som
>IND	Groter dan industrie

Kleur informatie

Rood	> Interventiewaarde
Roze	> Industrie
Oranje	>= Tussenwaarde (BI ligt tussen 0.5 en 1)
Blauw	>= Achtergrond waarde

Normenblad**Toetskeuze: T.12: Beoordeling kwaliteit van grond volgens Wbb**

Analyse	Eenheid	AW	Wo	Ind	I
METALEN					
cadmium	mg/kg	0.6	1.2	4.3	13
kobalt	mg/kg	15	35	190	190
koper	mg/kg	40	54	190	190
kwik°	mg/kg	0.15	0.83	4.8	36
lood	mg/kg	50	210	530	530
molybdeen	mg/kg	1.5	88	190	190
nikkel	mg/kg	35	39	100	100
zink	mg/kg	140	200	720	720
POLYCYCLISCHE AROMATISCHE KOOLWATERSTOFFEN					
pak-totaal (10 van VROM) (0.7 factor)	mg/kg	1.5	6.8	40	40
POLYCHLOORBIFENYLEN (PCB)					
som PCB (7) (0.7 factor)	ug/kg	20	40	500	1000
MINERALE OLIE					
totaal olie C10 - C40	mg/kg	190	190	500	5000

* Indicatief niveau voor ernstige verontreiniging

Legenda normenblad

AW = Achtergrondwaarden

WO = Maximale waarden bodemfunctieklasse wonen

IND = Maximale waarden bodemfunctieklasse industrie

I = Interventiewaarden

Normen en definities <http://www.rwsleefomgeving.nl/onderwerpen/bodem-ondergrond/bbk/instrumenten/botova/downloads>

Toetsing volgens BoToVa, module T.13-Beoordeling kwaliteit van grondwater volgens Wbb
(Toetsversie 2.0.0, toetskader WBB, SIKB versie 13.3.0, toetsingsdatum: 11-02-2021 - 14:04)

Projectcode 2100055
 Projectnaam Zeeland
 Monsteromschrijving B01-1-1 B01 (230-33)
 Monstersoort Grondwater (AS3000)
 Monster conclusie **Overschrijding Streefwaarde**

Analyse	Eenheid	SR	BT	BC	BI
METALEN					
barium	ug/l	75	75	>S	0.04
cadmium	ug/l	<0.20	0.14	<=S	-
kobalt	ug/l	9.3	9.3	<=S	-
koper	ug/l	<2.0	1.4	<=S	-
kwik	ug/l	<0.05	0.035	<=S	-
lood	ug/l	<2.0	1.4	<=S	-
molybdeen	ug/l	<2	1.4	<=S	-
nikkel	ug/l	14	14	<=S	-
zink	ug/l	21	21	<=S	-
VLUCHTIGE AROMATEN					
benzeen	ug/l	<0.2	0.14	<=S	-
tolueen	ug/l	<0.2	0.14	<=S	-
ethylbenzeen	ug/l	<0.2	0.14	<=S	-
o-xyleen	ug/l	<0.1	0.07	-	-
p- en m-xyleen	ug/l	<0.2	0.14	-	-
xylenen (0.7 factor)	ug/l	0.21	0.21	<=S	-
styreen	ug/l	<0.2	0.14	<=S	-
naftaleen	ug/l	<0.02	0.014	<=S	-
GEHALOGENEERDE KOOLWATERSTOFFEN					
1,1-dichloorethaan	ug/l	<0.2	0.14	<=S	-
1,2-dichloorethaan	ug/l	<0.2	0.14	<=S	-
1,1-dichlooretheen	ug/l	<0.1	0.07	<=S	-
cis-1,2-dichlooretheen	ug/l	<0.1	0.07	-	-
trans-1,2-dichlooretheen	ug/l	<0.1	0.07	-	-
som (cis,trans) 1,2- dichloorethenen (0.7 factor)	ug/l	0.14	0.14	<=S	-
dichloormethaan	ug/l	<0.2	0.14	<=S	-
1,1-dichloorpropan	ug/l	<0.2	0.14	-	-
1,2-dichloorpropan	ug/l	<0.2	0.14	-	-
1,3-dichloorpropan	ug/l	<0.2	0.14	-	-
som dichloorpropanen (0.7 factor)	ug/l	0.42	0.42	<=S	-
tetrachlooretheen	ug/l	<0.1	0.07	<=S	-
tetrachloormethaan	ug/l	<0.1	0.07	<=S	-
1,1,1-trichloorethaan	ug/l	<0.1	0.07	<=S	-
1,1,2-trichloorethaan	ug/l	<0.1	0.07	<=S	-
trichlooretheen	ug/l	<0.2	0.14	<=S	-
chloroform	ug/l	<0.2	0.14	<=S	-
vinylchloride	ug/l	<0.2	0.14	<=S	-
tribroommethaan	ug/l	<0.2	0.14	---	-
MINERALE OLIE					
fractie C10-C12	ug/l	<25	17.5	--	-
fractie C12-C22	ug/l	<25	17.5	--	-
fractie C22-C30	ug/l	<25	17.5	--	-
fractie C30-C40	ug/l	<25	17.5	--	-
totaal olie C10 - C40	ug/l	<50	35	<=S	-

ADDITIONELE TOETSPARAMETERS	Eenheid	BT	BC
13397180-001			
som 16 aromatische oplosmiddelen (Bbk, 1-1-2008)	ug/l	0.77	^--
som 10 polyaromatische koolwaterstoffen (VROM)	DIMSLS	0.0002	

Monstercode 13397180-001
 Monsteromschrijving B01-1-1 B01 (230-330)

Verklaring kolommen

SR Resultaat op het analyserapport

BT Berekend toetsresultaat (omgerekend naar standaard bodem). Bij organische stof en lutum staan de voor de toetsing gebruikte waarden.

BC Toetsoordeel

BI SYNLAB berekende BodemIndex waarde: $= (BT - (S \text{ of } AW)) / (I - (S \text{ of } AW))$

Verklaring toetsingsoordelen

- Geen toetsoordeel mogelijk

-- Heeft geen normwaarde, zorgplicht van toepassing

--- Streefwaarde ontbreekt, zorgplicht van toepassing

Verhoogde rapportagegrens, voor meer informatie zie analysecertificaat

<=AW Kleiner dan of gelijk aan de achtergrondwaarde

<=S Kleiner dan of gelijk aan de streefwaarde

>S Groter dan de streefwaarde

>I Groter dan interventiewaarde

>(ind)I INEV (Indicatieve interventiewaarde) wordt overschreden

^ Enkele parameters ontbreken in de som

Kleur informatie

Rood > Interventiewaarde

Oranje >= Tussenwaarde (BI ligt tussen 0.5 en 1)

Blauw > streefwaarde

Normenblad**Toetskeuze: T.13: Beoordeling kwaliteit van grondwater volgens Wbb**

Analyse	Eenheid	S	I
METALEN			
barium	ug/l	50	625
cadmium	ug/l	0.4	6
kobalt	ug/l	20	100
koper	ug/l	15	75
kwik	ug/l	0.05	0.3
lood	ug/l	15	75
molybdeen	ug/l	5	300
nikkel	ug/l	15	75
zink	ug/l	65	800
VLUCHTIGE AROMATEN			
benzeen	ug/l	0.2	30
tolueen	ug/l	7	1000
ethylbenzeen	ug/l	4	150
xylenen (0.7 factor)	ug/l	0.2	70
styreen	ug/l	6	300
naftaleen	ug/l	0.01	70
GEHALOGENEERDE KOOLWATERSTOFFEN			
1,1-dichloorethaan	ug/l	7	900
1,2-dichloorethaan	ug/l	7	400
1,1-dichlooretheen	ug/l	0.01	10
dichloormethaan	ug/l	0.01	1000
som (cis,trans) 1,2- dichloorethenen (0.7 factor)	ug/l	0.01	20
som dichloorpropanen (0.7 factor)	ug/l	0.8	80
tetrachlooretheen	ug/l	0.01	40
tetrachloormethaan	ug/l	0.01	10
1,1,1-trichloorethaan	ug/l	0.01	300
1,1,2-trichloorethaan	ug/l	0.01	130
trichlooretheen	ug/l	24	500
chloroform	ug/l	6	400
vinylchloride	ug/l	0.01	5
tribroommethaan	ug/l		630
MINERALE OLIE			
totaal olie C10 - C40	ug/l	50	600

* Indicatief niveau voor ernstige verontreiniging

Legenda normenblad

S = Streefwaarden

I = Interventiewaarden

Normen en definities <http://www.rwsleefomgeving.nl/onderwerpen/bodem-ondergrond/bbk/instrumenten/botova/downloads>

Bijlage 6 : Fotorapportage





QUICKSCAN WET NATUURBESCHERMING

PUTTELAAR 37

TE ZEELAND



Ecologie



Rapportage quickscan Wet natuurbescherming

Puttelaar 37 te Zeeland

Opdrachtgever	Bureau Verkuylen Veemarktkade 8 5222 AE 's-Hertogenbosch
Rapportnummer	14301.001
Versienummer	D1
Status	Eindrapportage
Datum	9 december 2020
Vestiging	Brabant Heinz Moormannstraat 1b 5831 AS Boxmeer 088 - 5001600 boxmeer@econsultancy.nl
Opsteller	
Paraaf	
Kwaliteitscontrole	
Paraaf	



Kwaliteitszorg

Econsultancy is lid van het Netwerk Groene Bureaus (NGB). Het NGB is een vereniging van ecologische advies- en onderzoeksbureaus die werkt aan de kwaliteit van advisering gericht op natuur, landschap, water, milieu en ruimte en die de belangen behartigt van groene adviesbureaus. Het Netwerk hanteert een gedragscode die opdrachtgevers en andere belanghebbers een basis biedt om de leden aan te spreken op de kwaliteit van hun werk.

Econsultancy werkt volgens een dynamisch kwaliteits- en milieusysteem, zoals beschreven in het kwaliteits- en milieuhandboek. Ons kwaliteits- en milieusysteem is gecertificeerd volgens de eisen in de NEN-EN-ISO 9001 en NEN-EN-ISO 14001.

Betrouwbaarheid

Dit onderzoek is op zorgvuldige wijze uitgevoerd conform de toepasselijke en van kracht zijnde regelgeving ten aanzien van natuurwetgeving. Het onderzoek betreft een momentopname en geeft een inschatting van de geschiktheid van de onderzoekslocatie voor beschermde soorten en het al dan niet voorkomen van soorten. De gebruikte informatie omtrent verspreiding van soorten is deels afkomstig uit de NDFF en mag niet zonder toestemming worden verstrekt aan derden of op enige andere wijze openbaar gemaakt worden. Econsultancy aanvaardt geen aansprakelijkheid ten aanzien van mogelijke beslissingen die de opdrachtgever naar aanleiding van het door Econsultancy uitgevoerde onderzoek neemt.

In het algemeen kan gesteld worden dat een quickscan geldig is voor een periode van 2 tot 3 jaar, tenzij in deze periode de ecologische omstandigheden wezenlijk zijn veranderd en/of de Wet natuurbescherming, dan wel inzichten hieromtrent zijn gewijzigd. Bij uitstel van de uitvoering van een project met meer dan 3 jaar verdient het de aanbeveling de resultaten van de quickscan opnieuw te toetsen.

INHOUDSOPGAVE

1	INLEIDING	1
2	GEBIEDSBESCHRIJVING	2
	2.1 Huidig gebruik onderzoekslocatie en omgeving	2
	2.2 Toekomstig gebruik van de onderzoekslocatie en voorgenomen ingrepen	4
3	ONDERZOEKSMETHODIEK	5
4	OVERZICHT VAN DE NATIONALE NATUURWETGEVING	6
	4.1 Zorgplicht	6
	4.2 Soortenbescherming	6
	4.3 Gebiedenbescherming	7
	4.4 Houtopstanden	8
5	AANGETROFFEN EN TE VERWACHTEN BESCHERMDE SOORTEN	9
	5.1 Vogels	9
	5.2 Vleermuizen	11
	5.3 Overige zoogdieren	13
	5.4 Reptielen	14
	5.5 Amfibieën	14
	5.6 Vissen	14
	5.7 Ongewervelden	14
	5.8 Vaatplanten	15
6	TOETSING AAN SOORTENBESCHERMING	16
	6.1 Broedvogels	16
	6.2 Vleermuizen	17
	6.3 Algemene grondgebonden zoogdieren en amfibieën	17
	6.4 Overige soort(groep)en	18
7	TOETSING AAN GEBIEDENBESCHERMING	19
	7.1 Natura 2000	19
	7.2 Natuurnetwerk Nederland	20
8	HOUTOPSTANDEN	21
9	SAMENVATTING EN CONCLUSIES	22

Bijlage 1 toelichting verbodsbepalingen Wet natuurbescherming
 Bijlage 2 verklarende woordenlijst

1 INLEIDING

Econsultancy heeft van Bureau Verkuylen opdracht gekregen voor het uitvoeren van een quickscan Wet natuurbescherming aan de Puttelaar 37 te Zeeland.

De quickscan Wet natuurbescherming wordt uitgevoerd in het kader van de voorgenomen bestemmingsplanwijziging en heeft als doel in te schatten of er op de onderzoekslocatie beschermde planten- en diersoorten aanwezig of te verwachten zijn, die mogelijk negatieve gevolgen kunnen ondervinden van de voorgenomen ingreep. Tevens wordt beoordeeld of de voorgenomen ingreep invloed kan hebben op Natura 2000-gebieden en houtopstanden die volgens de Wet natuurbescherming zijn beschermd, of op gebieden die deel uitmaken van het Natuurnetwerk Nederland.

Een quickscan Wet natuurbescherming is een toets van de ecologische potenties van de onderzoekslocatie en betreft geen volwaardig soort(en) specifiek onderzoek. Er worden in het onderhavige onderzoek geen inventarisaties uitgevoerd van soorten en soortgroepen. In de quickscan wordt uitsluitend gegeven over de eventuele noodzaak tot een aanvullend soortonderzoek.

Econsultancy is lid van de branchevereniging "Netwerk Groene Bureaus" en werkt volgens de door het Netwerk opgestelde gedragscode en protocollen. In dat kader verklaart Econsultancy ten behoeve van de onderzoekslocatie niet eerder betrokken te zijn geweest voor ecologische advisering of ecologisch onderzoek.

2 GEBIEDSBESCHRIJVING

2.1 Huidig gebruik onderzoekslocatie en omgeving

De onderzoekslocatie ($\pm 1.500 \text{ m}^2$) ligt aan de Puttelaar 37, circa 370 meter ten zuidoosten van de kern van Zeeland. In figuur 1 is de topografische ligging van de onderzoekslocatie weergegeven.

Volgens de topografische kaart van Nederland zijn de coördinaten van het midden van de onderzoekslocatie $X = 175.241$, $Y = 411.848$.

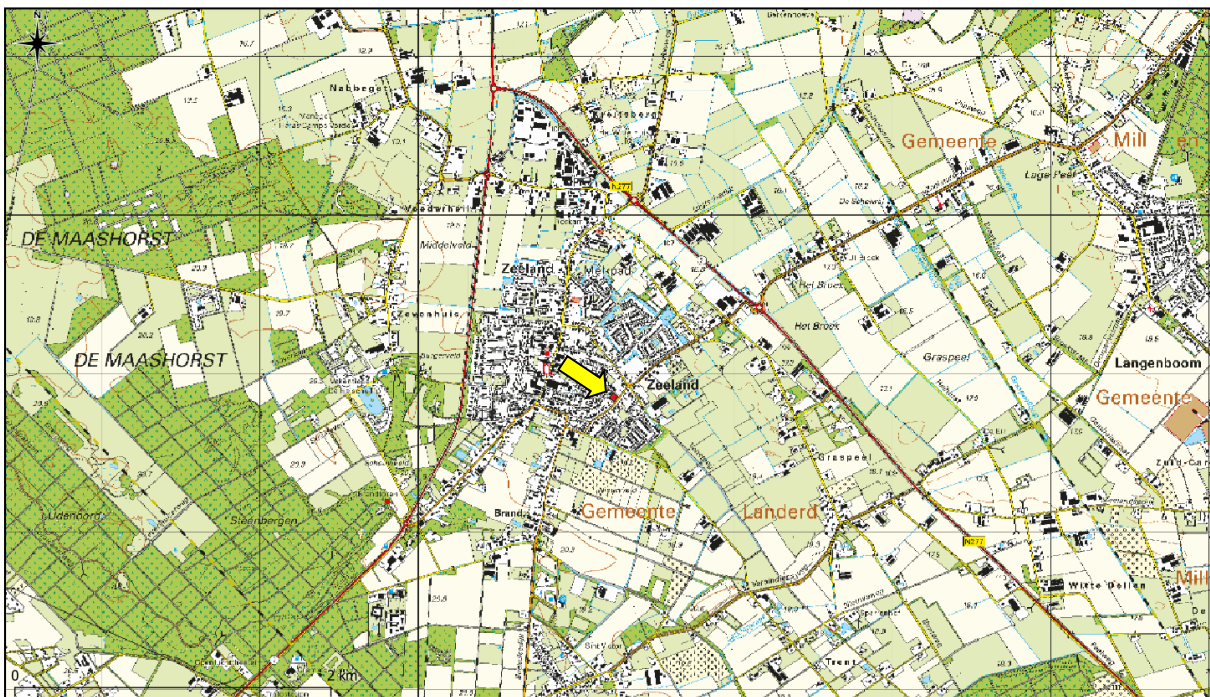

Figuur 1. Topografische ligging van de onderzoekslocatie.

De onderzoekslocatie betreft een voormalige sociëteit. Op de onderzoekslocatie zijn enkele bomen, gras en struikachtige begroeiing aanwezig. Verder is de onderzoekslocatie geheel omringd door de bebouwde kom van Zeeland.

In figuur 2 is een luchtfoto van de onderzoekslocatie en de directe omgeving weergegeven. De figuren 3 t/m 8 geven een impressie van de onderzoekslocatie, middels foto's die zijn genomen tijdens het veldbezoek.

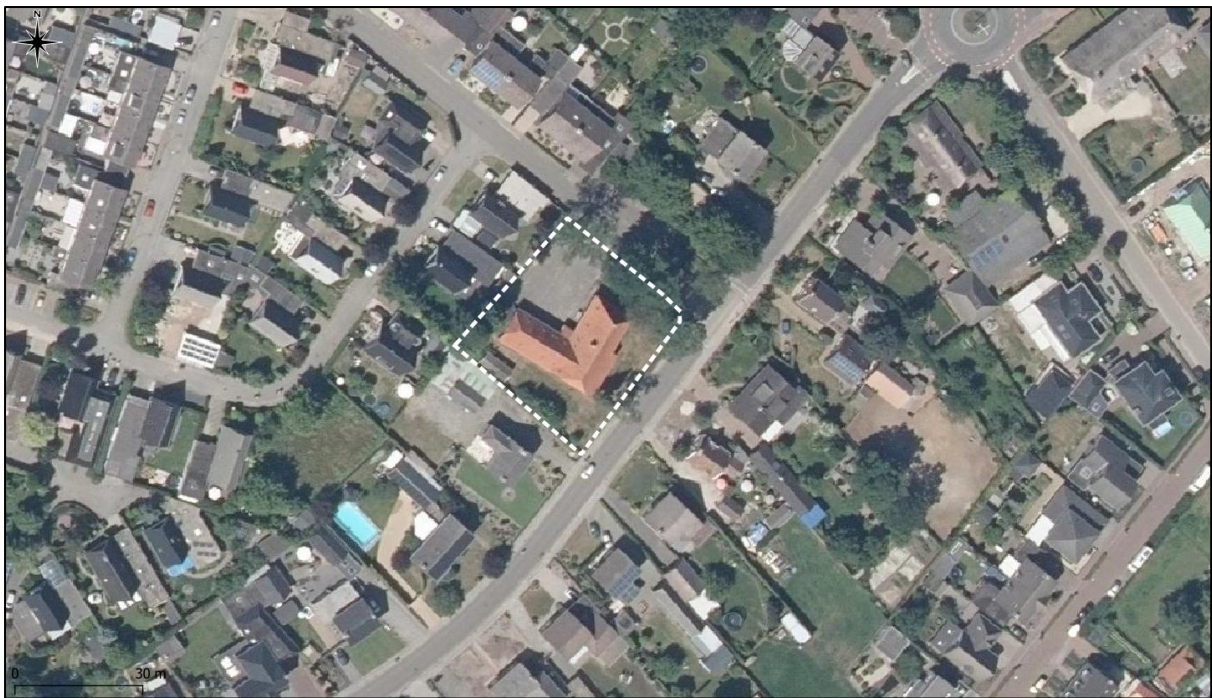

Figuur 2. Luchtfoto onderzoekslocatie en directe omgeving.



Figuur 3. Oostzijde onderzoekslocatie.



Figuur 4. Noordzijde onderzoekslocatie.



Figuur 5. Zuidzijde onderzoekslocatie.



Figuur 6. Zuidzijde onderzoekslocatie.



Figuur 7. Westzijde onderzoekslocatie.



Figuur 8. Beplanting noordzijde onderzoekslocatie.

2.2 Toekomstig gebruik van de onderzoekslocatie en voorgenomen ingrepen

De initiatiefnemer is voornemens een bestemmingsplanwijziging door te voeren, waarbij de huidige bestemming 'Maatschappelijk' gewijzigd wordt naar bestemming 'Wonen'. Daarnaast is de initiatiefnemer voornemens de bebouwing in huidige staat te verkopen (er vinden geen aanpassingen plaats of mogelijk enkel kleinschalig intern). Mogelijk zullen er in een later stadium, na de bestemmingsplanwijziging, grootschaligere werkzaamheden plaatsvinden zoals een verbouwing of renovatie, dit is op dit moment echter nog onbekend.

3 ONDERZOEKSMETHODIEK

Het onderzoek is uitgevoerd middels het verrichten van een veldbezoek en een bureauonderzoek. Op deze wijze is inzicht verkregen in de aanwezigheid van geschikt habitat en de daarbij te verwachten beschermde soorten, gesitueerd op of nabij de onderzoekslocatie.

Het veldbezoek is afgelegd op 26 november 2020. Tijdens dit veldbezoek is de gehele onderzoekslocatie, alsmede de directe omgeving beoordeeld. Gedurende het veldbezoek is gelet op de mogelijke aanwezigheid van beschermde en bedreigde soorten op basis van het aanwezige habitat. Tevens heeft een inpanidige inspectie plaatsgevonden.

Verder is aan de hand van verspreidingsatlassen, andere standaardwerken en op basis van “expert judgement” nagegaan welke bijzondere planten- en diersoorten er voor kunnen komen op de onderzoekslocatie en zijn omtrent gebiedsbescherming gegevens van de provincie Noord-Brabant opgevraagd. Actuele verspreidingsgegevens van flora en fauna zijn uit de Nationale Databank Flora en Fauna (NDFF) opgevraagd.

De quickscan Wet natuurbescherming is een toets van de ecologische potenties van de onderzoekslocatie en betreft geen volwaardig soort(en) specifiek onderzoek. Er zijn in het onderhavige onderzoek geen inventarisaties uitgevoerd van soorten en soortgroepen. Een ecologische inventarisatie bestaat meerdere veldbezoeken gedurende de voor de soortgroep meest gunstige periode van het jaar.

4 OVERZICHT VAN DE NATIONALE NATUURWETGEVING

Dit hoofdstuk geeft achtergrondinformatie over de natuurwetgeving waaraan de voorgenomen ingreep op de onderzoekslocatie wordt getoetst. Er wordt een globale toelichting gegeven ten aanzien van potentiële overtredingen van de Wet natuurbescherming bij de meest voorkomende soorten en soortgroepen. Dit hoofdstuk is niet toegespitst op de situatie op de onderzoekslocatie, maar geeft enkel een beschrijving van de vigerende wetgeving. De Wet natuurbescherming is gericht op:

- het beschermen en ontwikkelen van de natuur, mede vanwege de intrinsieke waarde en het behouden en herstellen van de biologische diversiteit;
- het doelmatig beheren, gebruiken en ontwikkelen van de natuur ter vervulling van maatschappelijke functies;
- het verzekeren van een samenhangend beleid gericht op het behoud en beheer van waardevolle landschappen, vanwege hun bijdrage aan de biologische diversiteit en hun cultuurhistorische betekenis, mede ter vervulling van maatschappelijke functies.

De bevoegdheid voor het verlenen van ontheffingen en vrijstellingen bij soortenbescherming ligt grotendeels bij de provincies. De provincie is bevoegd gezag voor de toetsing van handelingen met mogelijke gevolgen voor beschermde dier- en plantensoorten (de soortenbeschermingsbepalingen) én voor Natura 2000-gebieden (de gebiedenbeschermingsbepalingen). Alleen bij ruimtelijke ingrepen waarmee grote nationale belangen zijn gemoeid, blijft het Rijk bevoegd gezag.

4.1 Zorgplicht

Het eerste artikel in de Wet natuurbescherming heeft betrekking op de zorgplicht en heeft betrekking op het voorkomen of beperken van schade aan soorten en gebieden, voor zover deze niet middels overige verbodsbepalingen zijn gereguleerd. Het gaat daarbij in de praktijk vooral om minder streng beschermde soorten, waarbij het onnodig doden, verwonden of beschadigen dient te worden vermeden.

In bijlage 1 wordt dit artikel nader toegelicht.

4.2 Soortenbescherming

Bij een quickscan wordt in beeld gebracht of er (potentiële) vaste rust- of voortplantingsplaatsen aanwezig zijn van de soorten uit de verschillende beschermingsregimes. Vervolgens wordt beoordeeld of de voorgenomen ingreep verstorend kan zijn en of nader onderzoek noodzakelijk wordt geacht.

De Wet natuurbescherming onderscheidt beschermingsregimes voor soorten op grond van internationale verdragen, aangevuld met soorten die vanuit een nationaal oogpunt beschermd worden. Hierdoor zijn er in de Wet natuurbescherming drie verschillende verbodsartikelen per categorie soorten;

- soorten van de Vogelrichtlijn (*artikel 3.1*);
- soorten van de Habitatrichtlijn en de verdragen van Bern en Bonn (*artikel 3.5*);
- andere soorten (*artikel 3.10*).

In bijlage 1 worden deze artikelen nader toegelicht.

4.3 Gebiedenbescherming

Indien een plangebied in of nabij een beschermd gebied is gelegen, dan dient te worden bepaald of er een (extern) effect valt te verwachten. Het gaat daarbij om Natura 2000-gebieden en gebieden behorend tot het Natuurnetwerk Nederland.

4.3.1 Natura 2000

Natura 2000 is de benaming voor een Europees netwerk van natuurgebieden waarin belangrijke flora en fauna voorkomen, gezien vanuit een Europees perspectief. Met Natura 2000 wil men deze flora en fauna duurzaam beschermen. De staatssecretaris van Economische Zaken heeft voor Nederland ruim 160 Natura 2000-gebieden aangewezen. Gezamenlijk hebben ze een oppervlak van ruim 1,1 miljoen hectare. Ze maken deel uit van een samenhangend netwerk van natuurgebieden in de Europese Unie die zijn aangewezen op grond van de vogelrichtlijn en habitatrichtlijn. Het doel van Natura 2000 is het keren van de achteruitgang van de biodiversiteit.

Binnen een gebied kan spanning optreden tussen economie en ecologie. In een zogenaamd beheerplan leggen Rijk en provincies vast welke activiteiten, op welke wijze mogelijk zijn. Uitgangspunt is steeds het realiseren van ecologische doelen met respect voor en in een zorgvuldige balans met wat particulieren en ondernemers willen. Het opstellen gebeurt daarom in overleg met alle direct betrokkenen, zoals beheerders, gebruikers, omwonenden, gemeenten, natuurorganisaties en waterschappen. Samen geven ze invulling aan beleven, gebruiken en beschermen. Daar draait het om in de Nederlandse Natura 2000-gebieden (bron: Regiegroep Natura 2000).

Het is verboden zonder vergunning van gedeputeerde staten een project te realiseren dat niet direct verband houdt met of nodig is voor het beheer van een Natura 2000-gebied, maar afzonderlijk of in combinatie met andere plannen of projecten significante gevolgen kan hebben voor een Natura 2000-gebied. (artikel 2.7, lid 2).

Handelingen die een negatieve invloed hebben op Natura 2000-gebieden, worden slechts onder strikte voorwaarden toegestaan. Een vergunning is vereist. Door middel van het Nederlandse vergunningstelsel wordt een zorgvuldige afweging gewaarborgd. De vergunningen zullen beoordeeld en afgegeven worden door de desbetreffende provincie.

4.3.2 Natuurnetwerk Nederland

Het Natuurnetwerk Nederland is het Nederlands netwerk van bestaande en nieuw aan te leggen natuurgebieden. Het netwerk moet natuurgebieden beter verbinden met elkaar en met het omringende agrarisch gebied.

Het Natuurnetwerk Nederland bestaat uit:

- bestaande natuurgebieden, waaronder de 20 Nationale Parken;
- gebieden waar nieuwe natuur aangelegd wordt;
- landbouwgebieden, beheerd volgens agrarisch natuurbeheer;
- ruim 6 miljoen hectare grote wateren: meren, rivieren, de Noordzee en de Waddenzee;
- alle Natura 2000-gebieden.

Conform artikel 1.12 van de Wet natuurbescherming dragen gedeputeerde staten in hun provincie zorg voor de totstandkoming en instandhouding van een samenhangend landelijk ecologisch netwerk, genaamd 'Natuurnetwerk Nederland'. Zij wijzen daartoe in hun provincie gebieden aan die tot dit netwerk behoren.

De planologische begrenzing en beschermingsregimes van het Natuurnetwerk Nederland loopt via het traject van de provinciale ruimtelijke structuurvisies en verordeningen.

4.4 Houtopstanden

De bescherming van houtopstanden conform hoofdstuk 4 van de Wet natuurbescherming heeft als doel om het aanwezige areaal bos in Nederland te behouden. Onder houtopstanden vallen alle zelfstandige eenheden van bomen, boomvormers of struiken van een oppervlakte van tien are of meer of rijbeplanting die meer dan twintig bomen omvat. In bijlage 1 (tabel VI) worden de regels nader toegelicht.

Wanneer houtopstanden geveld worden, niet vallende onder artikel 4.1 van de Wet natuurbescherming, geldt een meldingsplicht bij Gedeputeerde Staten van desbetreffende provincie (artikel 4.2 Wnb). Op basis van deze melding wordt door de provincie beoordeeld of de voorgenomen velling aanvaardbaar is in het kader van natuur- en landschapswaarden. Indien er geen bezwaar is om de houtopstanden te kappen, verplicht artikel 4.2 van de Wet natuurbescherming om binnen 3 jaar na het vellen of tenietgaan van de houtopstand op dezelfde grond houtopstanden opnieuw aan te planten. Er geldt een algehele vrijstelling van de herplantplicht voor houtopstanden die gekapt worden in het kader van natuurbeheer en natuurbehoud.

Indien bij de voorgenomen ontwikkeling herplantplicht geldt, maar niet voldaan kan worden aan de herplantplicht op de projectlocatie zelf, dan dient een ontheffing aangevraagd te worden met betrekking tot de herplantplicht bij de desbetreffende provincie. De provincie toetst vervolgens of voldaan wordt aan de bij de provinciale verordening gestelde regels voor herbepanting op andere perceelsgronden. Deze regels hebben onder andere betrekking op de kwaliteit, oppervlakte en locatie van de andere grond en de natuurwaarde van de te vellen houtopstand. Tevens kan ontheffing verleend worden van herplantplicht ter plaatse, indien gewerkt wordt via een door het ministerie goedgekeurde gedragscode die gebruikt mag worden door een van de betrokken partijen voor een wijze van vellen en een wijze van herplanten.

5 AANGETROFFEN EN TE VERWACHTEN BESCHERMDE SOORTEN

Het voorkomen van planten- en diersoorten in een gebied wordt mede bepaald door de aanwezigheid van geschikt leefgebied. Een soort kan in zijn leefgebied gebruik maken van verschillende plekken om te verblijven. Al deze plekken (biotopen) kunnen een bepaalde functie voor de soort vervullen. In dit hoofdstuk wordt op basis van het aanwezige habitat / verblijfsmogelijkheden samen met verspreidingsgegevens beschreven welke beschermde soorten binnen de onderzoekslocatie kunnen voorkomen. Afhankelijk van de soort wordt ingegaan op de potentiële aanwezigheid van vaste rust- of voortplantingsplaatsen, foerageergebied en verbindingroutes. Tevens wordt beoordeeld of de voorgenoemde plannen een negatief effect kunnen hebben op de mogelijk aanwezige beschermde soorten. In hoofdstuk 6 wordt beschreven welke juridische implicaties dit voor het project heeft.

5.1 Vogels

5.1.1 Broedvogels (nesten jaarrond beschermd)

Er zijn broedvogels waarvan de nesten ook beschermd zijn op het moment dat ze niet voor de voortplanting in gebruik zijn. Volgens de verspreidingsgegevens van de NDFF en SOVON zijn in de omgeving van de onderzoekslocatie waarnemingen bekend van: huismus, gierzwaluw, grote gele kwikstaart, ooievaar, kerkuil, steenuil, slechtvalk, boomvalk, buizerd, havik, sperwer, wespendif, zwarte wouw, ransuil en roek. Van deze soorten kan een broedgeval van slechtvalk, wespendif, zwarte wouw en grote gele kwikstaart op de onderzoekslocatie of in de directe omgeving op voorhand worden uitgesloten. De slechtvalk broedt enkel op hoge stenige bebouwing, zoals kantoorgebouwen, torens en fabrieksschoorstenen. De wespendif heeft zijn leefgebied binnen loofbossen, gemengde bossen, heide, hoogvenen en graslandjes. De zwarte wouw is een soort van halfopen, bos- en waterrijke gebieden. Voor de grote gele kwikstraat is de aanwezigheid van stromende wateren van belang voor geschikte nestgelegenheden en foerageergebied. Bovengenoemde habitatseisen zijn op de onderzoekslocatie en in de directe omgeving van de onderzoekslocatie niet aanwezig.

Huisumus en gierzwaluw

Het pand biedt geschikte nestlocaties voor de huismus en de gierzwaluw. De huismus en gierzwaluw zijn typische gebouwbewonende koloniebroeders. De ruimte onder de dakpannen aan de zijkant van het dak vormt via de dakgoot een toegang tot het dakbeschot voor de huismus (zie figuur 9 en 10) en zijn er geschikte openingen onder de dakrand van de bebouwing (figuur 12). Tevens zijn er geschikte invliegopeningen voor gierzwaluw onder de dakranden van de bebouwing (zie figuur 9, 11 en 12). Op basis van het veldbezoek is niet vast te stellen dan wel uit te sluiten dat desbetreffende soorten gebruik maken van de bebouwing als vaste nestlocatie en rustplaats. Indien er verbouwings- en/of renovatiewerkzaamheden plaatsvinden is verstoring ten aanzien van huismus en gierzwaluw op voorhand niet uit te sluiten (zie hoofdstuk 6).



Figuur 9. Geschikte openingen voor huismus en gierzwaluw (witte pijl) en geschikte opening onder dakpannen voor huismus (gele pijl).



Figuur 10. Dakpannen daken bieden ruimte voor huismussen.



Figuur 11. Geschikte openingen voor gierzwaluw.



Figuur 12. Geschikte opening voor huismus en gierzwaluw.

Ooievaar

Ooievaars maken bij voorkeur gebruik van menselijke bouwsels zoals telefoonpalen, schoorstenen, kerktorens, hoogspanningsmasten of houten platforms op palen om in te nestelen. Soms nestelt de ooievaar in bomen. De grote nesten zijn makkelijk te herkennen. Deze zijn op of in nabijheid van de onderzoekslocatie niet aangetroffen. Negatieve effecten ten aanzien van de ooievaar zijn uitgesloten.

Kerkuil en steenuil

De kerkuil en steenuil hebben een voorkeur voor cultuurlandschappen met allerlei landschapselementen die voor afwisseling zorgen. Meestal broeden genoemde soorten in speciale nestkasten, schuren en boomholten. Geschikte nestgelegenheden voor zowel de kerkuil als de steenuil ontbreken echter op en in de directe omgeving van de onderzoekslocatie. Tevens zijn er tijdens het veldbezoek geen sporen als braakballen, krijtstrepen of veren aangetroffen die duiden op aanwezigheid van een van de genoemde soorten. Negatieve effecten ten aanzien van zowel de kerkuil als de steenuil, zijn dan ook uitgesloten.

Roofvogels, ransuil en roek

In de bomen op en in de directe omgeving van de onderzoekslocatie zijn geen (potentiële) nesten aangetroffen van in Noord-Brabant jaarrond beschermde soorten als boomvalk, buizerd, havik, sperwer, ransuil en roek. Tevens zijn geen sporen gevonden als braakballen, ruiveren, prooiresten of plukplaatsen, waardoor de aanwezigheid van een nest van deze soorten redelijkerwijs kan worden uitgesloten. Gezien de relatief kleine omvang van de onderzoekslocatie en de voorgenomen plannen

.....

zal tevens geen essentieel foerageergebied van bovengenoemde soorten verloren gaan. Negatieve effecten ten aanzien van beschermde roofvogels, ransuil en roek zijn derhalve uit te sluiten.

5.1.2 Overige broedvogels

De bebouwing en beplanting op de onderzoekslocatie kan nestgelegenheid bieden aan broedvogelsoorten zoals spreeuw, merel en winterkoning. Daarnaast kan in de schoorsteen een soort als kauw tot broeden komen. De nesten van deze soorten zijn alleen beschermd op het moment dat ze als zodanig in gebruik zijn. Overtredingen van verbodsbepalingen uit de Wet natuurbescherming zijn te voorkomen (zie hoofdstuk 6).

De broedvogels waarvan het nest in uitzonderlijke gevallen eveneens jaarrond is beschermd, zijn voornamelijk holenbroeders, zoals spechten en mezen, of makers van grote nesten, zoals ekster en zwarte kraai. Het gaat hierbij om algemeen voorkomende soorten, die ook in de directe omgeving voldoende broedgelegenheid hebben. Er zijn derhalve geen bijzondere ecologische omstandigheden die rechtvaardigen dat de nesten van genoemde soorten op de onderzoekslocatie een jaarrond beschermde status zouden moeten hebben. Overtredingen van verbodsbepalingen uit de Wet natuurbescherming zijn te voorkomen (zie hoofdstuk 6).

5.2 Vleermuizen

Volgens verspreidingsgegevens van de NDFP en het cursusdictaat “Vleermuizen en Planologie” (Limpens en Regelink, 2017) is de onderzoekslocatie gelegen in een deel van Nederland waar de volgende vleermuissoorten kunnen voorkomen: gewone dwergvleermuis, ruige dwergvleermuis, rosse vleermuis, laatvlieger, gewone grootoorvleermuis, franjestaart, meervleermuis, tweekleurige vleermuis, baardvleermuis, en watervleermuis.

Verblijfplaatsen binnen de onderzoekslocatie

De bebouwing op de onderzoekslocatie is in principe geschikt als verblijfplaats voor vleermuizen, vanwege de aanwezigheid van geschikte openingen die toegang verlenen tot de spouwmuren (zie figuur 13 t/m 15). De ruimte langs de dakranden geeft toegang tot ruimte onder de dakpannen (zie figuur 14). De bebouwing is geschikt als verblijfplaats voor gewone dwergvleermuis, ruige dwergvleermuis en laatvlieger. Deze soorten kunnen de bebouwing in principe gebruiken als zomerverblijf, kraamverblijf, paarverblijf en milde winterverblijf. Indien er verbouwings- en/of renovatiewerkzaamheden plaatsvinden, is verstoring ten aanzien van vleermuizen op voorhand niet uit te sluiten (zie hoofdstuk 6).



Figuur 13. Geschikte opening voor vleermuizen met toegang tot spouwmuur/ loze ruimtes onder het dak.

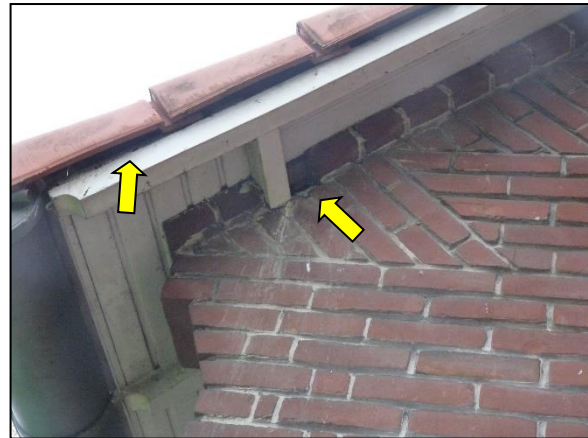

Figuur 14. Geschikte openingen voor vleermuizen; toegang tot ruimte onder dakpannen en toegang tot spouwmuur/loze ruimtes onder het dak.



Figuur 15. Geschikte opening voor vleermuizen met toegang tot spouwmuur/ loze ruimtes onder het dak.

De aanwezige bomen op de onderzoekslocatie zijn onderzocht op holtes, spleten en/of loshangend schors, die kunnen dienen als potentiële vaste rust- of voortplantingsplaats voor boombewonende vleermuizen. Deze zijn niet aangetroffen en daarmee zijn verblijfplaatsen van boombewonende vleermuizen uit te sluiten.

Verblijfplaatsen buiten de onderzoekslocatie

Het is door de onderlinge afstand tot de bebouwing in de omgeving niet aannemelijk dat er in de directe invloedssfeer van de onderzoekslocatie potentiële verblijfplaatsen aanwezig zijn die negatieve invloed kunnen ondervinden van de voorgenomen plannen.

Foerageerhabitat

De onderzoekslocatie zal, gelet op het aanwezige habitat gebruikt kunnen worden door in de omgeving verblijvende vleermuizen als gewone dwergvleermuis, ruige dwergvleermuis en laatvlieger om te foerageren. De plannen zullen echter geen aantasting van belangrijk foerageerhabitat vormen.

Vliegroutes

Vleermuizen maken veelal gebruik van lijnvormige (donkere) landschapselementen als houtsingels, beken en lanen om zich te verplaatsen tussen verblijfplaatsen en foerageergebieden. Doordat dergelijke lijnvormige elementen ontbreken op de onderzoekslocatie, worden er geen potentiële vliegroutes verstoord.

5.3 Overige zoogdieren

Alle zoogdieren in Nederland zijn beschermd. Voor sommige algemeen voorkomende soorten geldt een provinciale vrijstelling bij ruimtelijke ontwikkeling. Op deze wijze is er onderscheid te maken in streng beschermde en minder streng beschermde soorten.

Volgens verspreidingsgegevens van de NDFF en Broekhuizen *et. al.* (2016) ligt de onderzoekslocatie binnen het verspreidingsgebied van de volgende streng beschermde grondgebonden zoogdieren: bever, das, eekhoorn, bunzing, hermelijn, wezel en steenmarter.

5.3.1 Streng beschermde soorten

Steenmarter

De onderzoekslocatie vormt geschikt habitat voor de steenmarter. Steenmarters gebruiken hooizolders, loze ruimtes onder het dak, schuurtjes en dergelijke, als verblijfplaats. Een steenmarter heeft binnen zijn territorium verscheidene verblijfplaatsen. Tijdens het veldbezoek zijn geen sporen, zoals uitwerpselen of prooiresten, aangetroffen die duiden op het gebruik van de onderzoekslocatie als vaste rust- of voortplantingsplaats door deze soort. Bij intensief gebruik van een locatie door deze soort zijn dergelijke sporen vrij eenvoudig aan te treffen. Gelet op het ontbreken ervan kan worden gesteld dat de onderzoekslocatie niet in gebruik is door de steenmarter.

Eekhoorn

De onderzoekslocatie vormt minimaal geschikt habitat voor de eekhoorn. De hoge bomen op de onderzoekslocatie konden door het ontbreken van bladerdek goed worden onderzocht op de aanwezigheid van nesten. Er zijn geen nesten van eekhoorns aangetroffen, zodat de aanwezigheid van een vaste rust- of voortplantingsplaats van eekhoorn kan worden uitgesloten.

Bunzing, hermelijn en wezel

De bunzing, hermelijn en wezel maken gebruik van oude holen van onder andere konijnen, mollen en muizen, maar ook houtwallen, steenhopen, holle bomen, ruimtes onder boomwortels, hooizolders en stallen. Desbetreffende soorten hebben binnen hun territorium verscheidene verblijfplaatsen. Gelet op het ontbreken van sporen en geschikt habitat, kan worden gesteld dat de onderzoekslocatie niet in gebruik is door de bunzing, wezel of hermelijn.

Das

De das komt volgens de verspreidingsgegevens voor in de omgeving. De onderzoekslocatie is door het ontbreken van reliëf en/of schuilmogelijkheden ongeschikt als vaste rust- of voortplantingsplaats voor dassen. Tijdens het veldbezoek zijn op de onderzoekslocatie en de directe omgeving eveneens geen loop- of eetsporen, latrines en/of wissels aangetroffen die duiden op de aanwezigheid en/of het gebruik van de onderzoekslocatie door de das. Dassens zullen eerder hun leefgebied hebben in de nabij gelegen natuurgebieden en de aansluitende weilanden. Verstoring ten aanzien van de das als gevolg van de voorgenomen ingreep is niet aan de orde.

Bever

De bever leeft in het overgangsgebied van zoete wateren en land: langs beken, rivieren, meren en kanalen. De aanwezigheid van goed bereikbare bomen en struiken op de oever is een vereiste. Gezien er in de directe omgeving van de onderzoekslocatie geen waterlichamen aanwezig zijn en de onderzoekslocatie voornamelijk bestaat uit bebouwing kunnen negatieve effecten op de bever derhalve worden uitgesloten.

Het voorkomen van overige grondgebonden zoogdieren waarvoor geen vrijstelling geldt, is tijdens het veldbezoek niet vastgesteld. Vanwege het ontbreken van geschikt habitat kan het voorkomen ervan redelijkerwijs worden uitgesloten.

5.3.2 Licht beschermde soorten

De onderzoekslocatie vormt geschikt habitat voor een aantal soorten grondgebonden zoogdieren. Het gaat daarbij om algemene soorten als egel, en diverse muizensoorten. Indien er werkzaamheden plaatsvinden dient rekening te worden gehouden met de algemene zorgplicht (zie hoofdstuk 6).

5.4 Reptielen

Volgens verspreidingsgegevens van RAVON (van Delft *et al.* 2015) en de NDFF zijn er binnen enkele kilometers van de onderzoekslocatie de afgelopen 5 jaar de volgende streng beschermde reptielen waargenomen: hazelworm, levendbarende hagedis en muurhagedis.

Reptielen stellen specifieke eisen aan het habitat die betrekking hebben op verschillende factoren. Op de onderzoekslocatie is geen geschikt habitat voor reptielen aanwezig. De waarneming van muurhagedis betreft één enkel individu van een ontsnapt/illegaal uitgezet exemplaar nabij recreatieplas De Kuilen in Mill. De waarnemingen van de streng beschermde levendbarende hagedis en hazelworm, hebben naar verwachting betrekking op de nabij gelegen natuurgebieden de Langenboomse Bossen, Slabroekse Heide en De Maashorst.

5.5 Amfibieën

Volgens gegevens van de NDFF en RAVON zijn binnen enkele kilometers rondom de onderzoekslocatie in de afgelopen 5 jaar de volgende streng beschermde soorten waargenomen: alpenwatersalamander, kamsalamander, poelkikker, heikikker en rugstreeppad.

Doordat wateroppervlakten als beken, poelen, sloten en plassen op de onderzoekslocatie ontbreken zijn voortplantingsmogelijkheden voor amfibieën op de onderzoekslocatie uitgesloten. Op circa 300 meter ten oosten van de onderzoekslocatie, bevindt zich een potentieel voortplantingswater voor amfibieën. Echter vormt de onderzoekslocatie zelf, weinig geschikt landhabitat voor amfibieën. De waarnemingen van de hierboven genoemde streng beschermde soorten hebben naar verwachting betrekking op nabij gelegen natuurgebieden. Het gebruik van de onderzoekslocatie als landhabitat door de alpenwatersalamander, kamsalamander, poelkikker, heikikker en rugstreeppad is redelijkerwijs uit te sluiten.

Incidenteel kunnen algemene soorten als bruine kikker en gewone pad beschutting vinden tussen de beplanting op de onderzoekslocatie. Voor de mogelijk incidenteel te verwachten soorten geldt een algehele vrijstelling van de Wet natuurbescherming in het kader van ruimtelijke ontwikkeling (zie hoofdstuk 6).

5.6 Vissen

Vanwege het ontbreken van oppervlaktewater op de onderzoekslocatie kan deze soortgroep buiten beschouwing worden gelaten.

5.7 Ongewervelden

Libellen

Voor libellen geldt dat water nodig is ter voortplanting. Gezien het ontbreken hiervan kan gesteld worden dat deze soortgroep niet in staat is zich in de huidige situatie te vestigen.

Vlinders

Volgens verspreidingsgegevens van de NDFF zijn de grote vos, grote weerschijnvlinder, kleine ijsvogelvlinder, veldparelmoervlinder en de teunisbloempijlstaart in de omgeving van de onderzoekslocatie waargenomen. Geschikte waardplanten voor beschermde vlindersoorten als kleine ijsvogelvlinder (kamperfoelie), grote vos (iep, zoete kers en bepaalde wilgensoorten), grote weerschijnvlinder (boswilg of grauwe wilg) veldparelmoervlinder (smalle weegbree), teunisbloempijlstaart (wilgenroosje, teunisbloem, basterdwederik en kattenstaart) zijn op de onderzoekslocatie niet aanwezig. Dat er zich op de onderzoekslocatie een populatie bevindt is redelijkerwijs uit te sluiten op basis van ongeschikt habitat.

Overige soorten

Overige beschermde soorten, zoals vliegend hert, Europese rivierkreeft en platte schijfhoren, zijn op de onderzoekslocatie uit te sluiten. Er is geen geschikt habitat voor dergelijke beschermde soorten op de onderzoekslocatie aanwezig en er zijn geen waarnemingen bekend in de directe omgeving van de onderzoekslocatie.

5.8 Vaatplanten

Aangezien de locatie geheel bestaat uit bebouwing, verharding en aangeplant groen, is het niet te verwachten dat er beschermde of zeldzame plantensoorten op de locatie te vinden zijn. Tijdens het veldbezoek zijn geen beschermde planten waargenomen. Hierbij is tevens gelet op de aanwezigheid van (beschermde) muurvegetatie.

6 TOETSING AAN SOORTENBESCHERMING

De initiatiefnemer heeft aangegeven dat de voorgenomen plannen enkel een bestemmingsplanwijziging betreft, waarbij geen (of mogelijk enkel kleinschalig intern) aanpassingen worden gedaan op de onderzoekslocatie. Indien de bebouwing en het omliggend groen in huidige staat behouden blijft, en mogelijk alleen kleinschalig intern aanpassingen worden gedaan aan de bebouwing, zal dan ook bij de voorgenomen plannen geen sprake zijn van een overtreding van de Wet natuurbescherming.

Als gevolg van onverhoopte wijzigingen (sloop- bouw- of renovatiewerkzaamheden) van de voorgenomen plannen op de onderzoekslocatie kunnen er overtredingen van verbodsbepalingen uit soortbeschermingsparagrafen uit de Wet natuurbescherming optreden. In dit hoofdstuk wordt beschreven voor welke soorten er in dit geval mogelijk sprake kan zijn van een dreigende overtreding van de Wet natuurbescherming en of met eenvoudige maatregelen overtredingen te voorkomen zijn. Verder wordt beschreven voor welke soorten mogelijk een vervolgtraject noodzakelijk is, bijvoorbeeld omdat toetsing van de ingreep aan de Wet natuurbescherming op basis van de huidige onderzoeksinspanning niet mogelijk is, en wat de eventuele consequenties zijn ten aanzien van ontheffingen.

6.1 Broedvogels

6.1.1 Jaarrond beschermde broedvogels

Huismus en gierzwaluw

De nesten van huismus en gierzwaluw zijn het gehele jaar beschermd en vallen onder de beschermingscategorie 2 van vogelnesten. Dit zijn nesten van koloniebroeders die elk seizoen op dezelfde plaats broeden en die daarin zeer honkvast zijn of afhankelijk van bebouwing of biotoop. Volgens artikel 3.1 van de Wet natuurbescherming is het verboden nesten van huismussen en gierzwaluwen te beschadigen, te vernielen of weg te nemen.

Indien op de onderzoekslocatie nestplaatsen van huismussen en gierzwaluwen aanwezig zijn, hetgeen op basis van de huidige informatie niet is uit te sluiten, zal de functionaliteit die de onderzoekslocatie heeft met betrekking tot deze soorten behouden moeten blijven. Indien dit door een wijziging in de plannen niet mogelijk is, zoals bij de uitvoering van sloop-, bouw- of renovatiewerkzaamheden, zou dit kunnen leiden tot overtreding van de Wet natuurbescherming. Wanneer een wijziging in de plannen mogelijk kan leiden tot beschadiging, vernieling of het wegnemen van potentiële nestgelegenheden van huismus en gierzwaluw, dient een nader onderzoek uitgevoerd te worden tijdens het broedseizoen van desbetreffende soorten (huismus: 1 april t/m 15 mei, gierzwaluw: 1 juni t/m 15 juli).

6.1.2 Algemene broedvogels

Indien het onverhoopt noodzakelijk is groen te verwijderen of sloop- bouw- of renovatiewerkzaamheden plaats gaan vinden aan de bebouwing wat mogelijk leidt tot beschadiging, vernieling of het wegnemen van nestlocaties, is overtreding van de Wet natuurbescherming ten aanzien van algemene broedvogel te voorkomen door te werken buiten het broedseizoen. Voor de algemene broedvogelsoorten die op de onderzoekslocatie geldt dat Artikel 3.1 van de Wet natuurbescherming (Het is verboden nesten te beschadigen, te vernielen of weg te nemen) van toepassing is. De nesten mogen echter wel worden weggenomen wanneer deze op dat moment niet in gebruik zijn. In de Wet natuurbescherming wordt geen vaste periode gehanteerd voor het broedseizoen. Globaal kan voor het broedseizoen de periode maart tot half augustus worden aangehouden. Geldend is echter de aanwezigheid van een broedgeval op het moment van ingrijpen.

Met betrekking tot het verwijderen van de aanwezige beplanting buiten het broedseizoen wordt geadviseerd om ook het snoeiafval buiten het broedseizoen te verwijderen. Een grote stapel snoeiafval vormt namelijk een ideale broedlocatie voor kleine vogelsoorten als de winterkoning. Indien onverhoopt een dergelijke soort hierin tot broeden komt, mag het snoeiafval niet eerder worden verwijderd dan wanneer de jongen definitief zijn uitgevlogen.

6.2 Vleermuizen

Alle vleermuissoorten zijn opgenomen in bijlage IV van de EU-Habitatrichtlijn, dier- en plantensoorten van communautair belang die strikt moeten worden beschermd. Vleermuizen worden ook benoemd in Bijlage II van de conventie van Bonn.

De bebouwing op de onderzoekslocatie is in principe geschikt als verblijfplaats voor vleermuizen. Indien geen aanpassingen (of alleen kleinschalige interne aanpassingen) plaats vinden op de onderzoekslocatie, zal er geen sprake zijn van een overtreding van de Wet natuurbescherming ten aanzien van vleermuizen.

Indien het onverhoopt noodzakelijk is sloop- bouw- of renovatiewerkzaamheden uit te voeren op de onderzoekslocatie zou dit in geval van aanwezigheid van een verblijfsfunctie van vleermuizen kunnen leiden tot overtreding van de Wet natuurbescherming. Gelet op de geschiktheid van de onderzoekslocatie voor vleermuizen, zal in dit geval aanvullend onderzoek noodzakelijk zijn om de daadwerkelijke functie van het gebied voor vleermuizen te kunnen vaststellen. Deze informatie is benodigd om vast te kunnen stellen of overtredingen van de Wet natuurbescherming aan de orde zijn. De vleermuissoorten die onderzocht dienen te worden zijn gewone dwergvleermuis, ruige dwergvleermuis en laatvlieger. Een dergelijk aanvullend onderzoek dient te worden uitgevoerd conform het protocol voor vleermuisonderzoek (Netwerk Groene Bureaus, 2021). Dit houdt in dat afhankelijk van de potentiële functies er in de periode april tot en met september een aantal veldbezoeken uitgevoerd dient te worden. Vervolgens kan aan de hand van de onderzoeksresultaten worden vastgesteld of er overtredingen plaats zullen vinden bij de uitvoering van het project.

Bij het aantreffen van verblijfplaatsen van vleermuizen is bij sloop- bouw- of renovatiewerkzaamheden op de onderzoekslocatie overtreding van de Wet natuurbescherming naar verwachting niet te vermijden en is daarom een ontheffingsaanvraag aan de orde. Door het treffen van maatregelen zal de functionaliteit van een rust- of verblijfplaats behouden moeten worden en zal schade aan individuen moeten worden voorkomen. Deze maatregelen, omschreven in een projectplan, dienen vervolgens ter goedkeuring worden voorgelegd aan de provincie Noord-Brabant, middels een ontheffingsaanvraag.

6.3 Algemene grondgebonden zoogdieren en amfibieën

Voor de te verwachten soorten geldt dat indien onverhoopt sloop- bouw- of renovatiewerkzaamheden plaatsvinden, deze werkzaamheden mogelijk verstorend kunnen werken. Als gevolg van werkzaamheden kunnen dieren verwond of gedood worden en holen kunnen worden verwijderd. Dit houdt een overtreding van artikel 3.10 van de Wet natuurbescherming in. Voor de te verwachten soorten geldt, op grond van het provinciale soortenbeleid, bij ruimtelijke ontwikkelingen echter een vrijstelling, waardoor geen ontheffing hoeft te worden aangevraagd. Het is echter in het kader van de zorgplicht wel noodzakelijk om voldoende zorg te dragen voor de aanwezige individuen en al het redelijkerwijs mogelijke dient gedaan te worden om het doden van individuen te voorkomen.

Het doden of verwonden kan plaatsvinden indien schuil- of voortplantingslocaties worden beschadigd. Dit kan door het verwijderen van stenenstapels, takkenhopen, bladeren en andere materialen die

door langdurige opslag of aanwezigheid schuilplaatsen bieden. Het verwijderen van de materialen dient daarom buiten de gevoelige periode van voortplanting of winterrust plaats te vinden. Aanwezige dieren moeten de gelegenheid krijgen om veilig weg te komen.

6.4 Overige soort(groep)en

Overtredingen van de Wet natuurbescherming ten aanzien van beschermde soorten behorend tot de overige soortgroepen zijn wegens het ontbreken van geschikt habitat/verblijfsmogelijkheden, op basis van verspreidingsgegevens, de aanwezigheid van voldoende alternatieven en/of gezien de aard van de ingreep in dit geval niet aan de orde.

7 TOETSING AAN GEBIEDENBESCHERMING

In algemene zin kan er door een plan sprake zijn van negatieve gevolgen, op vanuit de Wet natuurbescherming aangewezen beschermde gebieden. In dit hoofdstuk wordt beschreven voor welke gebieden er mogelijk sprake is van negatieve effecten als gevolg van de voorgenomen ingrepen op de onderzoekslocatie. Verder wordt beschreven of een vervolgtraject noodzakelijk is en wat de eventuele consequenties zijn ten aanzien van vergunningen.

7.1 Natura 2000

De onderzoekslocatie is niet gelegen binnen de grenzen, of in de directe nabijheid van een gebied dat aangewezen is als Natura 2000. Het meest nabijgelegen Natura 2000-gebied, de Oeffelter Meent, bevindt zich op circa 17,3 kilometer afstand ten oosten van de onderzoekslocatie (zie figuur 16).

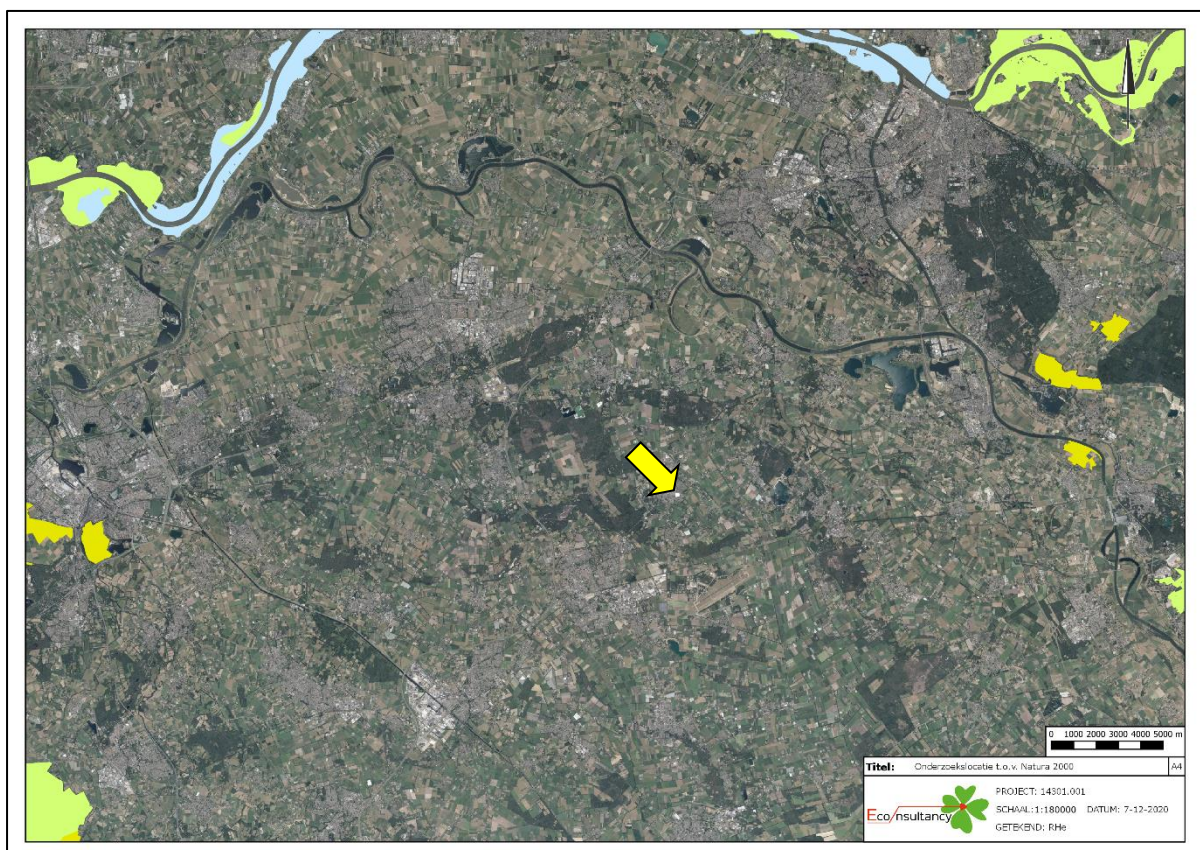

Figuur 16. Ligging onderzoekslocatie ten opzichte van Natura 2000.

De onderzoekslocatie is niet gelegen binnen een Natura 2000-gebied. Indien er sprake zou zijn van een effect, betreft dit een extern effect, zoals toenames van geluid, trilling, licht of depositie van stikstof. Externe effecten als gevolg van de voorgenomen plannen op de onderzoekslocatie zijn, gezien de afstand ($\pm 17,3$ km) tot de meest nabijgelegen Natura 2000-gebieden niet te verwachten. Vervolgonderzoek in het kader van de gebiedsbeschermingsparagrafen uit de Wet natuurbescherming wordt niet noodzakelijk geacht.

7.2 Natuurnetwerk Nederland

De onderzoekslocatie maakt geen deel uit van het Natuurnetwerk. Het meest nabijgelegen gebied bevindt zich circa 1 kilometer ten westen van de onderzoekslocatie. Het betreft het habitatype 'Droog bos met productie'. In figuur 17 is de ligging van de onderzoekslocatie ten opzichte van het Natuurnetwerk Nederland weergegeven.

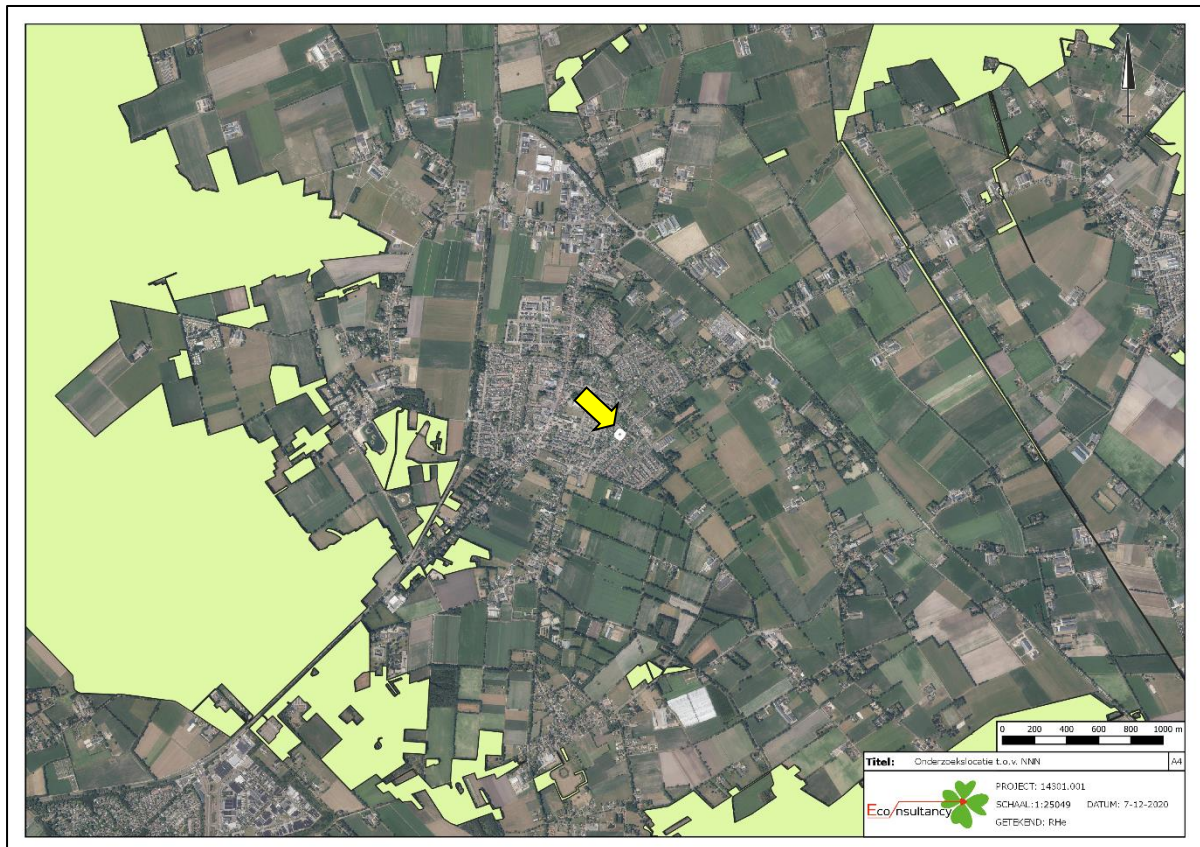

Figuur 17. Ligging onderzoekslocatie ten opzichte van het Natuurnetwerk Nederland.

De voorgenomen plannen op de onderzoekslocatie zullen, in combinatie met de afstand (circa 1 kilometer) tot het nabijgelegen onderdeel van het Brabants Natuurnetwerk, geen effect hebben op de wezenlijke waarden en kenmerken van het Natuurnetwerk. Vervolgonderzoek wordt niet noodzakelijk geacht.

8 HOUTOPSTANDEN

De Wet natuurbescherming beschermt bos van minimaal 10 are en bomenrijen van minimaal 21 bomen, gelegen buiten de bebouwde kom (de zogenaamde 'houtopstanden'). Het is verboden deze houtopstanden geheel of gedeeltelijk te vellen zonder voorafgaande melding bij gedeputeerde staten. In dit hoofdstuk wordt beschreven of er bij de voorgenomen kap sprake is van meldingsplicht en herplantplicht conform artikel 4.2 en artikel 4.3 van de Wet natuurbescherming. Verder wordt beschreven of er vervolgmaatregelen getroffen dienen te worden ten behoeve van de voorgenomen houtkap.

De bomen op de onderzoekslocatie vallen niet onder de definitie houtopstanden, als bedoeld in paragraaf 4.1 van de Wet natuurbescherming. Bij de voorgenomen plannen blijven de bomen op de onderzoekslocatie behouden. Er zijn geen verdere acties noodzakelijk ten behoeve van beschermde houtopstanden.

9 SAMENVATTING EN CONCLUSIES

Econsultancy heeft in opdracht van Bureau Verkuylen een quickscan Wet natuurbescherming uitgevoerd aan de Puttelaar 37 te Zeeland.

De quickscan Wet natuurbescherming wordt uitgevoerd in het kader van de voorgenomen bestemmingsplanwijziging en heeft als doel in te schatten of er op de onderzoekslocatie beschermde planten- en diersoorten aanwezig of te verwachten zijn die mogelijk negatieve gevolgen kunnen ondervinden van de voorgenomen ingreep. Tevens wordt beoordeeld of de voorgenomen ingreep invloed kan hebben op Natura 2000-gebieden en houtopstanden die volgens de Wet natuurbescherming zijn beschermd, of op gebieden die deel uitmaken van het Natuurnetwerk Nederland.

De initiatiefnemer is voornemens een bestemmingsplanwijziging door te voeren, waarbij de huidige bestemming 'Maatschappelijk' gewijzigd wordt naar bestemming 'Wonen'. Daarnaast is de initiatiefnemer voornemens de bebouwing in huidige staat te verkopen (er vinden geen aanpassingen plaats of mogelijk enkel kleinschalig intern). Mogelijk zullen er in een later stadium, na de bestemmingsplanwijziging, grootschaligere werkzaamheden plaatsvinden zoals een verbouwing of renovatie, dit is op dit moment echter nog onbekend.

De aanwezigheid van geschikt habitat op de onderzoekslocatie voor de verschillende soorten en soortgroepen is weergegeven in tabel I. In de tabel is samengevat of de voorgenomen ingreep mogelijk verstorend kan werken en wat de consequenties zijn voor eventuele vervolgstappen, zoals soortgericht nader onderzoek of vergunningtrajecten. In de tabel is weergegeven of maatregelen noodzakelijk zijn om overtreding van de Wet natuurbescherming voor bepaalde soortgroepen te voorkomen.

Tabel I. Overzicht geschiktheid onderzoekslocatie voor soortgroepen en te nemen vervolgstappen

Soortgroep		Geschikt habitat	Ingreep verstorend	Nader onderzoek	Ontheffingsaanvraag	Bijzonderheden / opmerkingen*
Broedvogels	algemeen	ja	nee*	nee	nee	de huidige plannen zorgen niet voor mogelijke verstoring. indien groen verwijderd wordt en/of werkzaamheden plaatsvinden aan het dak, dient dit buiten het broedseizoen te gebeuren of er dient voorafgaand aan de werkzaamheden een broedvogelinspectie plaats te vinden.
	jaarrond beschermd	ja	nee*	nee*	nee*	de huidige plannen zorgen niet voor mogelijke verstoring. indien er sloop- bouw- of renovatiewerkzaamheden plaatsvinden is nader onderzoek noodzakelijk.
Vleermuizen	verblijfplaatsen	ja	nee*	nee*	nee*	de huidige plannen zorgen niet voor mogelijke verstoring. indien er sloop-bouw- of renovatiewerkzaamheden plaatsvinden is nader onderzoek noodzakelijk.
	foerageergebied	matig	nee	nee	nee	-
	vliegroutes	nee	nee	nee	nee	-
Grondgebonden zoogdieren		ja	nee*	nee	nee	de huidige plannen zorgen niet voor mogelijke verstoring. indien er sloop-bouw- of renovatiewerkzaamheden plaatsvinden geldt aandacht voor zorgplicht ten aanzien van soorten als egel, en diverse muizensoorten
Amfibieën		minimaal	nee*	nee	nee	de huidige plannen zorgen niet voor mogelijke verstoring. indien er sloop-bouw- of renovatiewerkzaamheden plaatsvinden geldt aandacht voor zorgplicht ten aanzien van soorten als bruine kikker en gewone pad

Soortgroep	Geschied habitat	Ingrep verstorend	Nader onderzoek	Ontheffings-aanvraag	Bijzonderheden / opmerkingen*
Reptielen	nee	nee	nee	nee	-
Vissen	nee	nee	nee	nee	-
Libellen en vlinders	nee	nee	nee	nee	-
Overige ongewervelden	nee	nee	nee	nee	-
Vaatplanten	nee	nee	nee	nee	-
Gebiedsbescherming	Gebied aanwezig	Ingrep verstorend	Nader onderzoek	Vergunningplicht	
Natura 2000	17,3 km	nee	nee	nee	-
Natuurnetwerk Nederland	1 km	nee	nee	nee	-
Houtopstanden	n.v.t.	n.v.t.	n.v.t.	n.v.t.	-

* Wijzigingen in het planvoornemen kunnen van invloed zijn op de uitkomst van het onderzoek.

Conclusie

De initiatiefnemer heeft aangegeven dat de voorgenomen plannen enkel een bestemmingsplanwijziging betreft, waarbij geen (of mogelijk enkel kleinschalig intern) aanpassingen worden gedaan op de onderzoekslocatie. Indien de bebouwing en het omliggend groen in huidige staat behouden blijft, en mogelijk alleen kleinschalig intern aanpassingen worden gedaan aan de bebouwing, zal dan ook bij de voorgenomen plannen geen sprake zijn van een overtreding van de Wet natuurbescherming.

Als gevolg van onverhoopte wijzigingen (sloop- bouw- of renovatiewerkzaamheden) van de voorgenomen plannen op de onderzoekslocatie kunnen er overtredingen van verbodsbepalingen uit soortbeschermingsparagrafen uit de Wet natuurbescherming optreden.

Indien werkzaamheden als sloop-, bouw- of renovatiewerkzaamheden plaatsvinden dient voor uitvoering van de plannen middels nader onderzoek meer duidelijkheid te worden verkregen omtrent de aan- of afwezigheid van verblijfplaatsen van gebouwbewonende vleermuizen, huismus en gierzwaluw. Daarnaast dient rekening te worden gehouden met het broedseizoen ten aanzien van algemene broedvogels en dient bij werkzaamheden te allen tijde de zorgplicht in acht te worden genomen ten aanzien van onder andere algemene zoogdieren en amfibieën en overige soortgroepen.

Aangaande houtopstanden, Natura 2000- gebieden en Natuurnetwerk Nederland is er geen sprake van mogelijke overtreding van de Wet natuurbescherming.

GERAADPLEEGDE BRONNEN

Broekhuizen, S., K. Spoelstra, J. Thissen, K. Canters, & J. Buys 2016. Atlas van de Nederlandse zoogdieren - Natuur van Nederland 12. Naturalis Biodiversity Center & EIS Kenniscentrum Insecten en andere ongewervelden, Leiden.

Limpens H., Regelink J. (2017). Vleermuizen en planologie. Zoogdierverseniging, Nijmegen.

Ministerie van Economische Zaken 2016. Soortenbescherming bij ruimtelijke ingrepen. Lees hier wat de Wet natuurbescherming daarover regelt. Versie 1.3, december 2016. Ministerie van Economische Zaken, Den Haag.

Nationale Database Flora en Fauna (NDFP), uitvoerportaal; <https://ndff-ecogrid.nl>, zoekgebied Zeeland (NB), periode 2010-2020

van Delft, J., J. Kranenbarg, A. de Bruin & P. Frigge 2015. Waarnemingenoverzicht 2014. Bijlage bij RAVON 59 Jaargang 17 (4).

Vleermuisvakberaad Netwerk Groene Bureaus, Zoogdierverseniging (2017) Vleermuisprotocol 2017, maart 2017. www.netwerkgroenebureaus.nl en www.zoogdierverseniging.nl

Algemene websites

www.eis-nederland.nl (soortgegevens ongewervelden)

www.floron.nl (soortgegevens planten)

www.ravon.nl (soortgegevens amfibieën, reptielen en vissen)

www.rijksoverheid.nl (natuurwetgeving)

www.mijn.rvo.nl (natuurwetgeving)

www.rvo.nl (nationale natuurwetgeving en soortenstandaarden)

www.sovon.nl (soortgegevens vogels)

www.natura2000.nl (Natura 2000-gebieden en Beschermd Natuurmonumenten)

www.verspreidingsatlas.nl/planten (verspreidingsgegevens planten)

www.vlinderstichting.nl (soortgegevens vlinders en libellen)

www.zoogdierverseniging.nl (soortgegevens zoogdieren)

Provinciale websites

www.brabant.nl (NNN en beschermde gebieden in Noord-Brabant)

Bijlage 1 toelichting verbodsbepalingen Wet natuurbescherming

Zorgplicht

Het eerste artikel in de Wet natuurbescherming heeft betrekking op de zorgplicht en heeft betrekking op het voorkomen of beperken van schade aan soorten en gebieden, voor zover deze niet middels overige verbodsbepalingen zijn gereguleerd (zie tabel II). Het gaat daarbij in de praktijk vooral om minder streng beschermde soorten, waarbij het onnodig doden, verwonden of beschadigen dient te worden vermeden.

Tabel II. Zorgplicht

Artikel 1.11. Zorgplicht	
1.	Een ieder neemt voldoende zorg in acht voor Natura 2000-gebieden, bijzondere nationale natuurgebieden en voor in het wild levende dieren en planten en hun directe leefomgeving.
2.	De zorg houdt in elk geval in dat een ieder die weet of redelijkerwijs kan vermoeden dat door zijn handelen of nalaten nadelige gevolgen kunnen worden veroorzaakt voor een Natura 2000-gebied, een bijzonder nationaal natuurgebied of voor in het wild levende dieren en planten: <ol style="list-style-type: none"> a) dergelijke handelingen achterwege laat, dan wel, b) indien dat achterwege laten redelijkerwijs niet kan worden gevegd, de noodzakelijke maatregelen treft om die gevolgen te voorkomen, of c) voor zover die gevolgen niet kunnen worden voorkomen, deze zoveel mogelijk beperkt of ongedaan maakt.

Overtreding van de zorgplicht is niet strafbaar gesteld; “de zorgplicht kan wel door toepassing van bestuursdwang worden gehandhaafd”. Deze formulering van de zorgplicht brengt met zich mee dat wanneer men een bepaalde handeling wilt verrichten die gevolgen voor natuurwaarden zou kunnen hebben, men zich daaraan voorafgaand op de hoogte stelt van de aanwezige natuurwaarden, de kwetsbaarheid ervan en de mogelijke gevolgen daarvoor van het voorgenomen handelen. De zorgplicht is te allen tijde van toepassing, ook al vindt er geen overtreding van een verbodsbepaling plaats. Indien er aanleiding is maatregelen te nemen ten aanzien van de zorgplicht, zal dat voor het betreffende beschermde natuurgebied en de betreffende soortgroep in deze rapportage worden aangegeven.

Soortenbescherming

De Wet natuurbescherming onderscheidt beschermingsregimes voor soorten op grond van internationale verdragen, aangevuld met soorten die vanuit een nationaal oogpunt beschermd worden. Hierdoor zijn er in de Wet natuurbescherming drie verschillende verbodsartikelen per categorie soorten;

- soorten van de Vogelrichtlijn (*artikel 3.1*);
- soorten van de Habitatrichtlijn en de verdragen van Bern en Bonn (*artikel 3.5*);
- andere soorten (*artikel 3.10*).

In tabel III t/m V worden deze artikelen nader toegelicht.

Tabel III. Verbodsbepalingen en toelichting Artikel 3.1 Wet natuurbescherming

Artikel 3.1. Soorten van de Vogelrichtlijn	
1.	Het is verboden opzettelijk van nature in Nederland in het wild levende vogels van soorten als bedoeld in artikel 1 van de Vogelrichtlijn te doden of te vangen.
2.	Het is verboden opzettelijk nesten, rustplaatsen en eieren van vogels als bedoeld in het eerste lid te vernielen of te beschadigen, of nesten van vogels weg te nemen.
3.	Het is verboden eieren van vogels als bedoeld in het eerste lid te rapen en deze onder zich te hebben.
4.	Het is verboden vogels als bedoeld in het eerste lid opzettelijk te storen.
5.	Het verbod, bedoeld in het vierde lid, is niet van toepassing indien de storing niet van wezenlijke invloed is op de staat van instandhouding van de desbetreffende vogelsoort.
Toelichting	
Alle inheemse vogelsoorten in Nederland vallen onder de Vogelrichtlijn. De Vogelrichtlijn is een richtlijn vanuit de Europese Unie uit 1979 en heeft betrekking op de instandhouding van alle natuurlijk in het wild levende vogelsoorten op het Europese grondgebied van de Lidstaten waarop het Verdrag van toepassing is. De lijst met soorten is niet limitatief.	

Tabel IV. Verbodsbepalingen en toelichting Artikel 3.5 Wet natuurbescherming

Artikel 3.5. In het wild levende dieren van soorten, genoemd in bijlage IV, onderdeel a, bij de Habitatrichtlijn, bijlage II bij het Verdrag van Bern of bijlage I bij het Verdrag van Bonn	
1.	Het is verboden in het wild levende dieren van deze soorten in hun natuurlijk verspreidingsgebied opzettelijk te doden of te vangen.
2.	Het is verboden dieren als bedoeld in het eerste lid opzettelijk te verstoren.
3.	Het is verboden eieren van dieren als bedoeld in het eerste lid in de natuur opzettelijk te vernielen of te rapen.
4.	Het is verboden de voortplantingsplaatsen of rustplaatsen van deze dieren te beschadigen of te vernielen.
5.	Het is verboden planten van soorten uit de Habitatrichtlijn of het Verdrag van Bern in hun natuurlijke verspreidingsgebied opzettelijk te plukken en te verzamelen, af te snijden, te ontwortelen of te vernielen.
Toelichting	
Het gaat bij artikel 3.5 over in het wild levende dieren van verschillende soortgroepen. In de wet wordt voor vogelsoorten uit bijlage II van het verdrag van Bern geen uitzondering gemaakt. Van de vogelsoorten die in Nederland voorkomen is hieronder een selectie gemaakt. Van de overige soortengroepen zijn alle soorten genoemd.	
Soorten	
Planten	drijvende waterweegbree, groenknolorchis, kruipend moerasscherm, zomerschroeforchis
Zoogdieren	bever, hamster, hazelmuis, lynx, Noordse woelmuis, otter, wolf, wilde kat
Walvisachtigen	bruinvis, bultrug, butskop (hille), dwergpotvis, dwergvinvis, gestreepte dolfin, gewone dolfin, gewone spitsdolfijn, gewone vinvis, griend, grijze dolfin, kleine zwaardwalvis, narwal, Noordse vinvis, orka, potvis, spitsdolfijn van Gray, tuimelaar, walrus witflankdolfijn, witsnuitdolfijn, witte dolfin
Vleermuizen	Bechsteins vleermuis, bosvleermuis, Brandts vleermuis, franjestaart, gewone baardvleermuis, gewone dwergvleermuis, gewone grootvleermuis, grijze grootvleermuis, grote hoefijzerneus, grote rosse vleermuis, ingekorven vleermuis, kleine dwergvleermuis, kleine hoefijzerneus, laatvlieger, meervleermuis, mopsvleermuis, Noordse vleermuis, rosse vleermuis, ruige dwergvleermuis, tweekleurige vleermuis, vale vleermuis, watervleermuis
Amfibieën	boomkikker, geelbuikvuurpad, heikikker, kamsalamander, knoflookpad, poelkikker, rugstreeppad, vroedmeesterpad
Reptielen	dikkopschildpad, gladde slang, Kemps' zeeschildpad, lederschildpad, muurhagedis, soepschildpad, zandhagedis
Vissen	houting, steur
Vlinders	apollovlinder, boszandoog, donker pimperlblauwtje, grote vuurvlinder, moerasparelmoervlinder, monarchvlinder, pimperlblauwtje, teunisbloempijlstaart, tijmblauwtje, zilverstreephoibeestje
Libellen	bronslibel, gaffellibel, gevlekte witsnuitlibel, groene glazenmaker, mercurwaterjuffer, Noordse winterjuffer, oostelijke witsnuitlibel, rivierrondbout, sierlijke witsnuitlibel
Insecten	brede geelrandwaterroofkever, gestreepte waterroofkever, heldenbok, juchtleerkever, oeveraas, vermiljoenkever
Overig	Bataafse stroommossel, platte schijfhoren

Artikel 3.5. In het wild levende dieren van soorten, genoemd in bijlage IV, onderdeel a, bij de Habitatrictlijn, bijlage II bij het Verdrag van Bern of bijlage I bij het Verdrag van Bonn

Vogels	appelvink, baardman, beflijster, bergeend, bergfluit, bijeneter, blauwborst, blauwe kiekendief, boerenzwaluw, bontbekplevier, bonte strandloper, bonte vliegenvanger, boomklover, boomkruiper, boompieper, boomvalk, bosrietzanger bosruiter, bosuil, braamsluiper, brandgans, bruine kiekendief, buizerd, casarca, Cetti's zanger, draaihals, duinpieper, dwergmeeuw, dwergster, Engelse kwikstaart, Europese kanarie, fitis, fluit, geelgors, gekraagde roodstaart, gele kwikstaart, geoorde fuut, glanskop, goudhaan, grasmus, graspieper, graszanger, grauwe kiekendief, grauwe klauwier, grauwe vliegenvanger, griel, groene specht, groenling, grote bonte specht, grote gele kwikstaart, grote karekiet, grote stern, grote zilvreiger, havik, heggenmus, hop, huiszwaluw, ijsvogel, kerkuil, klapekster, klein waterhoen, kleine barmsijs, kleine bonte specht, kleine karekiet, kleine plevier, kleine zilvreiger, kleinst waterhoen, kluut, kneu, koolmees, koereiger, kraanvogel, krekeltzanger, kortsnavelboomkruiper, kruisbek, kuifmees, kwak, kwartelkoning, lepelaar, matkop, middelste bonte specht, nachtegaal, Noordse stern, oehoe, oeverloper, oeverpieper, oeverzwaluw, ooievaar, orpheusspotvogel, paapje, pestvogel, pimpelmees, poelruiter, porseleinhoen, purperreiger, putter, ransuil, rietgors, rietzanger, rode wouw, roerdomp, roodborst, roodborsttapuit, roodhalsfuut, rouwkwikstaart, sijs, slangenarend, slechtvalk, smelleken, snor, sperwer, spotvogel, sprinkhaanzanger, steenuil, steltkluut, strandplevier, taigaboomkruiper, tapuit, tijftaf, torenvalk, tuinfluit, velduil, visarend, visdief, vuurgoudhaan, wespandief, wielewaal, winterkoning, witbandkruisbek, witte kwikstaart, witwangster, nachtzwaluw, woudaap, zeearend, zwarte mees, zwarte ooievaar, zwarte roodstaart, zwarte specht, zwarte stern, zwarte wouw, zwartkop, zwartkopmeeuw
--------	------------------------------------------------------------------------------------------------------------------------------------------------------------------------------------------------------------------------------------------------------------------------------------------------------------------------------------------------------------------------------------------------------------------------------------------------------------------------------------------------------------------------------------------------------------------------------------------------------------------------------------------------------------------------------------------------------------------------------------------------------------------------------------------------------------------------------------------------------------------------------------------------------------------------------------------------------------------------------------------------------------------------------------------------------------------------------------------------------------------------------------------------------------------------------------------------------------------------------------------------------------------------------------------------------------------------------------------------------------------------------------------------------------------------------------------------------------------------------------------------------------------------------------------------------------------------------------------------------------------------------------------------------------------------------------------------------------------------------------------------------------------------------------------------------------------------------------------------------------------------------------------------

Tabel V. Verbodsbepalingen en toelichting Artikel 3.10 Wet natuurbescherming

Artikel 3.10. Andere soorten		
Het is verboden om: <ol style="list-style-type: none"> In het wild levende zoogdieren, amfibieën, reptielen, vissen, vlinders, libellen en kevers van de soorten, genoemd in de bijlage, onderdeel A1, bij deze wet, opzettelijk te doden of te vangen. De vaste voortplantingsplaatsen of rustplaatsen van dieren als bedoeld in onderdeel a opzettelijk te beschadigen of te vernielen. Vaatplanten van de soorten, genoemd in de bijlage, onderdeel B2, bij deze wet, in hun natuurlijke verspreidingsgebied opzettelijk te plukken en te verzamelen, af te snijden, te ontwortelen of te vernielen. 		
Toelichting		
Het gaat bij artikel 10 om in het wild levende zoogdieren, amfibieën, reptielen, vissen, vlinders, libellen en kevers. Dieren zijn opgenomen in bijlage onderdeel A1. Planten zijn opgenomen in bijlage onderdeel B2 van de Wet natuurbescherming. Voor een aantal zoogdieren, amfibieën en reptielen geldt per provincie een vrijstelling onder bepaalde voorwaarden. Dit verschilt per provincie. De betreffende soorten zijn aangegeven met een sterretje. Daarnaast is het mogelijk dat sommige provincies ook 'eigen' beschermde soorten hanteren, als aanvulling op het landelijke.		
Soorten		
Dieren	Zoogdieren	aardmuis*, boommarter, bosmuis*, bunzing*, damhert, das, dwergmuis*, dwergspitsmuis*, edelhert, eekhoorn*, egel*, eikelmuis, gewone bosspitsmuis*, gewone zeehond, grote bosmuis, grijze zeehond, haas*, hermelijn*, huisspitsmuis*, konijn*, molmuis, ondergrondse woelmuis*, ree*, rosse woelmuis*, steenmarter*, tweekleurige bosspitsmuis*, veldmuis*, veldspitsmuis, vos*, waterspitsmuis, wezel*, wild zwijn, woelrat*
	Amfibieën	Alpenwatersalamander, bruine kikker*, gewone pad*, kleine watersalamander*, meerkikker*, middelste groene kikker*, vinpootsalamander, vuursalamander
	Reptielen	adder, hazelworm*, levendbarende hagedis*, ringslang
	Vissen	beekdonderpad, beekprik, elrits, gestippelde alver, grote modderkruiper, kwabaal
	vlinders	aardbeivlinder, bosparemoervlinder, bruin dikkopje, bruine eikenpage, donker pimpernelblauwtje, duinparelmoervlinder, gentiaanblauwtje, grote parelmoervlinder, grote vos, grote vuurvlinder, grote weerschijnvlinder, iepenpage, kleine heivlinder, kleine ijsvogelvlinder, kommavlinder, pimpernelblauwtje, sleedoornpage, spiegeldikkopje, veenbesblauwtje, veenbosparemoervlinder, veenhooibeestje, veldparelmoervlinder, zilveren maan
	Libellen	beekrombout, bosbeekjuffer, donkere waterjuffer, gevlekte glanslibel, gewone bronlibel, hoogveenglanslibel, Kempense heidelibel, speerwaterjuffer
	Overige soorten	Europese rivierkreeft, vliegend hert
Planten		akkerboterbloem, akkerdoornzaad, akkerogentroost, bekliede ogentroost, berggamander, bergnachtsorchis, blaasvaren, blauw guichelheil, bokkenorchis, bosboterbloem, bosdravik, brave hendrik, brede wolfsmelk, breed wollegras, bruinrode wespenorchis, dennenorischis, dreps, echte gamander, franjegentiaan, geelgroene wespenorchis, geplooid vrouwenmantel, getande veldsla, gevlekt zonneroosje, glad biggenkruid, gladde zegge, groene nachtorchis, groensteel, groot spiegelklokje, grote bosaardbei, grote leeuwenklauw, honingorchis, kalkboterbloem, kalketrip, karthuiseranjer, karwijselie, kleine ereprijs, kleine schorseneer, stijve wolfsmelk, kleine wolfsmelk, kluwenklokje, knollathyrus, knolspirea, korensla, kranskarwij, kruip-tijm, lange zonnedauw, liggende ereprijs, moerasgamander, muurbloem, naakte lathyrus, naaldenkervel, pijlscheefkalk, roggelelie, rood peperboompje, rozenkransje, ruw parelzaad, scherpkruid, schubvaren, schubzegge, smalle raai, spits havikskruid, steenbraam

Volgens artikel 3.31 zijn de verboden, bedoeld in de artikelen 3.1, 3.5 en 3.10 niet van toepassing op handelingen die zijn beschreven in en aantoonbaar worden uitgevoerd overeenkomstig een door het Ministerie van Economische Zaken goedgekeurde gedragscode en die plaatsvinden in het kader van bestendig beheer, bestendig gebruik, of ruimtelijke ontwikkeling of inrichting.

Houtopstanden

De bescherming van houtopstanden onder conform hoofdstuk 4 van de Wet natuurbescherming heeft als doel om het aanwezige areaal bos in Nederland te behouden. Onder houtopstanden vallen alle zelfstandige eenheden van bomen, boomvormers of struiken van een oppervlakte van tien are of meer of rijbeplanting die meer dan twintig bomen omvat.

Binnen de Wet natuurbescherming zijn op houtopstanden de artikelen van toepassing die zijn opgenomen in tabel VI.

Tabel VI. Bescherming houtopstanden in de Wet natuurbescherming

Artikel 4.1	<p>De artikelen uitgezonderd artikel 4.6 zijn niet van toepassing op:</p> <ol style="list-style-type: none"> Houtopstanden binnen de bij besluit van de gemeenteraad vastgestelde grenzen van de bebouwde kom; Houtopstanden op erven of in tuinen; Fruitbomen en windschermen om boomgaarden; Naaldbomen, kennelijk bedoeld om te dienen als kerstbomen, indien niet ouder dan twintig jaar; Kweekgoed; Wegbeplantingen, beplantingen langs waterwegen en eenrijige beplantingen langs landbouwgronden bestaande uit wilgen en populieren; het dunnen van een houtopstand; uit populieren, wilgen, essen of elzen bestaande beplantingen die kennelijk zijn bedoeld voor de productie van houtige biomassa, indien zij: <ol style="list-style-type: none"> ten minste eens per tien jaar worden geoogst; bestaan uit minstens tienduizend stoven per hectare per beplantingseenheid, zijnde een aaneengesloten beplanting die niet wordt doorsneden door onbeplante stroken breder dan twee meter, en zijn aangelegd na 1 januari 2013.
Artikel 4.2	<ol style="list-style-type: none"> Het is verboden een houtopstand geheel of gedeeltelijk te vellen of te doen vellen, met uitzondering van het periodiek vellen van griend- of hakhout, zonder voorafgaande melding daarvan bij gedeputeerde staten. Gedeputeerde staten kunnen het vellen van houtopstanden telkens voor ten hoogste vijf jaar verbieden ter bescherming van bijzondere natuur- of landschapswaarden.
Artikel 4.3 lid 1 en 2	<p>Ingeval een houtopstand geheel of gedeeltelijk is geveld, met uitzondering van het periodiek vellen van griend- of hakhout, of anderszins teniet is gegaan, draagt de rechthebbende zorg voor het op bosbouwkundig verantwoorde wijze herbeplanten van dezelfde grond binnen drie jaar na het vellen of tenietgaan van de houtopstand.</p> <p>De rechthebbende vervangt binnen drie jaar na de herbeplanting, bedoeld in het eerste lid, herbeplanting die niet is aangeslagen.</p>
Artikel 4.4 lid 1	<p>De artikelen 4.2, eerste en derde lid, en 4.3, eerste en tweede lid, zijn niet van toepassing op:</p> <p>het vellen van houtopstanden en herbeplanten op een wijze die is beschreven in en aantoonbaar wordt gerealiseerd overeenkomstig een door Onze Minister goedgekeurde gedragscode.</p> <p>het vellen van houtopstanden ter uitvoering van een instandhoudingsmaatregel of een passende maatregel in het kader van natuurontwikkeling en -beheer</p>
Artikel 4.5	<p>Gedeputeerde staten kunnen ontheffing verlenen van artikel 4.3, eerste en tweede lid, ten behoeve van herbeplanting op andere grond, indien de herbeplanting voldoet aan bij provinciale verordening gestelde regels.</p>

Bijlage 2 Verklarende woordenlijst

Externe werking

Niet alleen activiteiten in een Natura 2000-gebied/NNN hebben invloed op de staat van instandhouding van het gebied, ook activiteiten buiten het gebied kunnen de natuurwaarden in een gebied beïnvloeden. Dit wordt "externe werking" genoemd. Er bestaat geen ruimtelijke grens voor externe werking: bepalend zijn de effecten op de instandhoudingsdoelstellingen van de soorten en habitattypen in het Natura 2000-gebied/NNN, ongeacht de afstand tot het beschermde gebied.

Expert Judgement

Inschatting van een deskundige op grond van zijn kennis en ervaring.

Foerageerhabitat

Het gebied waarbinnen een soort voedsel zoekt.

Foerageren

Zoeken en vinden van voedsel door dieren (jachtgebied).

Functioneel leefgebied

Hiermee wordt het gebied dat is benodigd om de functionaliteit van een voortplantingsplaats of van een vaste- rust of voortplantingsplaats te behouden. Een nestlocatie of voortplantingsplaats kan bijvoorbeeld alleen succesvol functioneren, wanneer er voldoende habitat (schuilgelegenheid, voedsel etc.) van voldoende kwaliteit aanwezig is om te kunnen paren, eieren te leggen en jongen groot te brengen.

Gunstige staat van instandhouding

Er is sprake van een gunstige staat van instandhouding van een soort of habitatype als de omstandigheden waarin de soort of het habitatype voorkomt perspectief bieden op een duurzaam voortbestaan van die soort of dat habitatype.

Habitat

Omvat de plaatsen waar een bepaald organisme voorkomt doordat de abiotische en biotische factoren (niet levende en levende natuur) van die plaatsen voldoen aan de eisen en toleranties die het organisme stelt om te kunnen overleven, groeien en zich voortplanten.

Kraamverblijfplaats

Voortplantingsplaats van vleermuizen. Het gaat hierbij vaak om de vrouwelijke exemplaren van een kolonie (ook wel kraamgroep genoemd) die gezamenlijk hun jongen grootbrengen. De aantallen vleermuizen in een kraamgroep kan oplopen tot meerdere honderden exemplaren.

Landschappelijk inpassingsplan

Het inpassen van ruimtelijke ontwikkelingen in het buitengebied middels een ontwerp van de groenvoorziening, dat voldoet aan het beleid ten aanzien van ruimtelijke kwaliteit. Hierdoor wordt zorg gedragen dat een ruimtelijke ontwikkeling past in het landschap.

Landhabitat

Amfibieën zijn voor de voortplanting afhankelijk van water. Buiten de voortplantingsperiode maakt de soortgroep gebruik van landhabitat als onderdeel van het leefgebied. Landhabitat voor amfibieën omvat onder andere structuurrijke of opgaande vegetatie zoals (loof)bos, houtwallen, struikgewas, heide, ruigtekruiden, vegetaties en moeras.

Mitigerende maatregelen

Maatregelen die negatieve effecten bij een ingreep voorkomen of reduceren.

Omgevingscheck

Een omgevingscheck wordt uitgevoerd bij verlies van leefgebied van een jaarrond beschermde functie van een soort die door een ingreep (tijdelijk) verloren gaat. De omgeving van de ingreep wordt door een ter zake deskundige beoordeeld op aanwezigheid van voldoende alternatief leefgebied en/of potentiële verblijfplaatsen.

Ontheffing

De Wet natuurbescherming is bedoeld om planten- en diersoorten die vrij in het wild leven te beschermen. Om deze kwetsbare soorten te beschermen bevat de Wet natuurbescherming een aantal verbodsbepalingen. Onder bepaalde voorwaarden mogen de activiteiten wel doorgaan, daarvoor kan een ontheffing benodigd zijn. Een ontheffing is een besluit waarbij in een individueel concreet geval een uitzondering op een wettelijk verbod wordt gemaakt.

Paarverblijfplaats

Dit is een verblijfplaats die hoofdzakelijk in het najaar (september/oktober) door vleermuizen worden gebruikt om te paren. Eén mannetje kan een dergelijke verblijfplaats met meerdere vrouwtjes delen. In de omgeving van de paarverblijfplaats wordt veelal door het territoriale mannetje middels baltsvluchten getracht vrouwtjes aan te lokken.

Projectplan

Een projectplan dient als begeleidend document voor een ontheffingsaanvraag. In het projectplan zijn maatregelen verwoord waarmee de functionaliteit van een rust- of voortplantingsplaats van een beschermde soort behouden blijft en schade aan individuen wordt voorkomen.

Populatie

Een biologische populatie is een groep individuen van dezelfde soort die zich onderling voortplant en als zodanig geïsoleerd is van andere zulke groepen.

Rode Lijst

Rode Lijsten laten zien welke soorten zijn verdwenen en welke soorten in een gebied sterk zijn achteruitgegaan of zeldzaam zijn. Er bestaan verschillende Rode Lijsten. Voor vogels, voor zoogdieren, planten, paddenstoelen, insecten en voor allerlei andere soortgroepen. Rode Lijsten hebben geen officiële juridische status. Plaatsing op de lijst maakt een dier dus nog geen 'beschermde diersoort' in de zin van de Wet natuurbescherming. De Rode Lijsten hebben in de praktijk wel een belangrijke signaleringfunctie. Door de Rode Lijst te raadplegen, kunnen alle instellingen die met natuurbehoud te maken hebben rekening houden met bedreigde soorten.

Significant negatief effect

Een effect is in het kader van de Wet natuurbescherming significant als de instandhoudingsdoelen van het Natura 2000-gebied dreigen te worden aangetast.

Het begrip 'significant' staat centraal in de toepassing van het beschermingsregime voor Natura 2000-gebieden bij zowel vaststelling van beheerplannen als de vergunningverlening. Het bepaalt of een uitvoerige toetsing, een zogenaamde passende beoordeling, moet worden uitgevoerd. Indien als gevolg van een ingreep de toekomstige oppervlakte habitat of leefgebied, aantal van een soort of kwaliteit van een habitat lager zal worden dan zoals bedoeld in de instandhoudingsdoelstelling, dan kan sprake zijn van significante gevolgen. Voor het goede begrip, de soorten hoeven er niet te zitten, het gebied moet geschikt zijn voor de soorten.

Voortplantingsplaats of rustplaats

Een plek binnen het leefgebied van een soort die essentieel is voor de levenscyclus van een individu. De Wet natuurbescherming omschrijft niet exact wat een vaste rust- of voortplantingsplaats is. Dit is soortafhankelijk.

Vliegroute

Een vaste route die door vleermuizen wordt gebruikt tussen de verblijfplaatsen naar foerageergebieden.

Winterverblijfplaats

Verblijfplaats die gebruikt wordt om de periode van winterrust te overbruggen. Voor vleermuizen zijn dit vorstvrije, maar koele en vochtige plekken. Er kans sprake zijn van massaverblijfplaatsen, verblijfplaatsen van kleine groepen of één of enkele individuen.

Zomerverblijfplaats

Buiten de kraamperiode worden deze door groepjes vrouwtjes en jongen gebruikt, in de kraamperiode door individuele mannetjes.



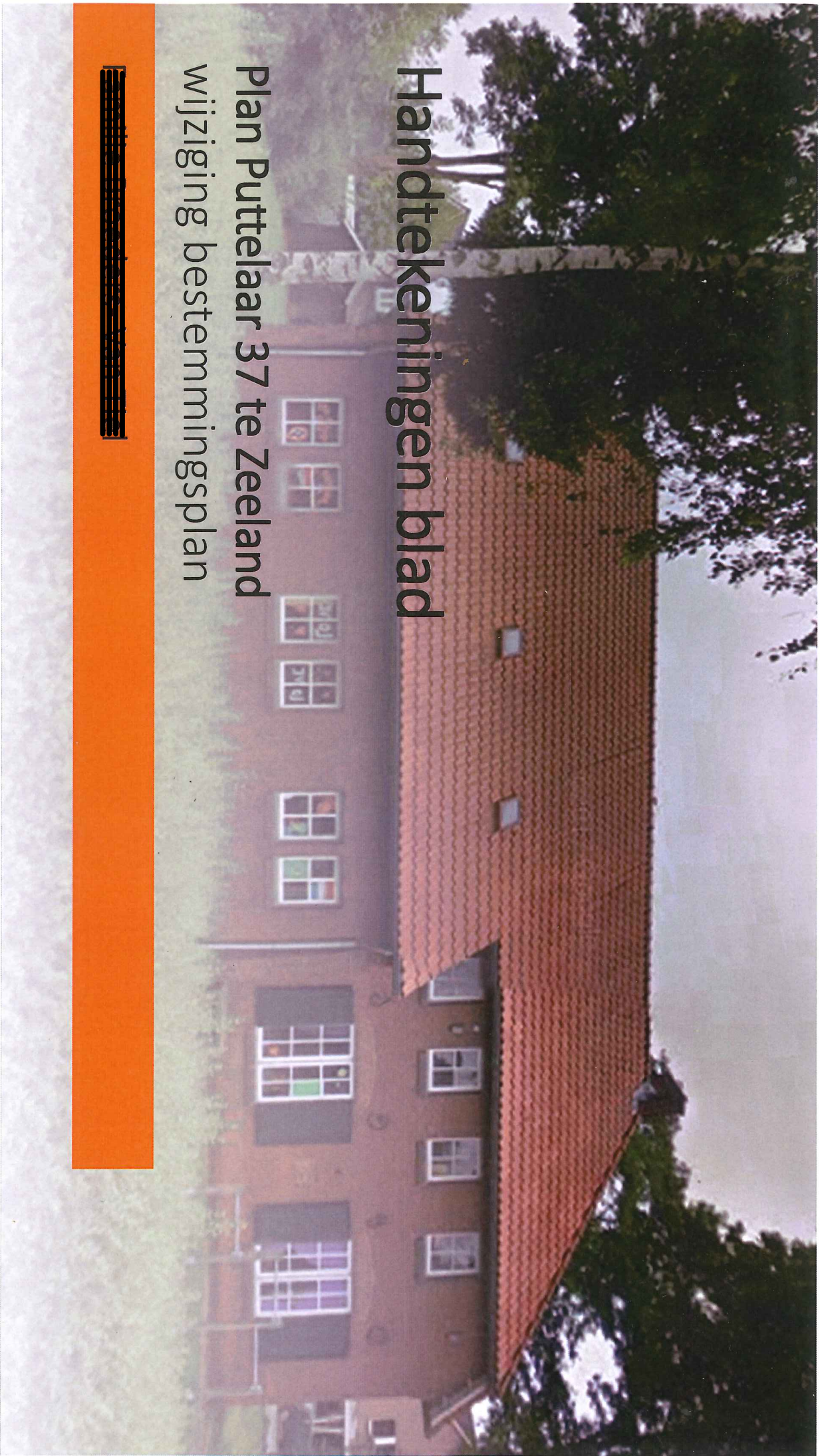

Handtekeningen blad

Plan Puttelaar 37 te Zeeland
wijziging bestemmingsplan



Handtekening
voor gezien +
eventuele
opmerkingen

Puttelaar 36 Zeeland

Eventuele opmerkingen:

Deurk plan, 1 van 101 er een 101 m

Handtekening voor gezien.

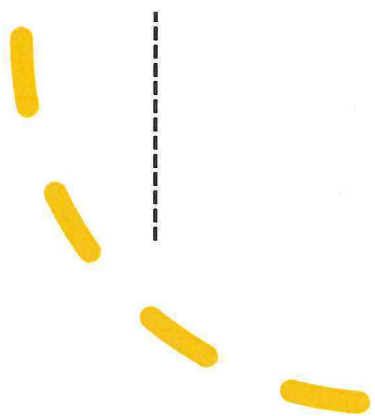

Puttelaar 34 Zeeland

Eventuele opmerkingen:

Succes ✓

✓ ✓ ✓

Handtekening voor gezien: _____

Handtekening
voor gezien +
eventuele
opmerkingen

Handtekening
voor gezien +
eventuele
opmerkingen

Puttelaar 32 Zeeland

Eventuele opmerkingen:

Handtekening voor gezien:



Handtekening
voor gezien +
eventuele
opmerkingen

Puttelaar 35 Zeeland

Eventuele opmerkingen:

Handtekening voor gezien:

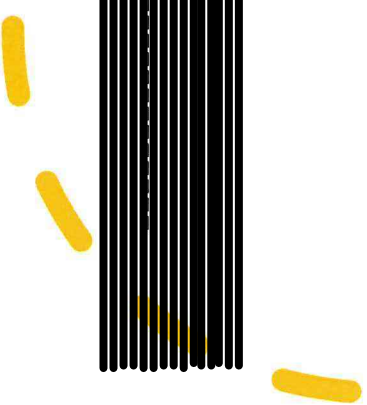
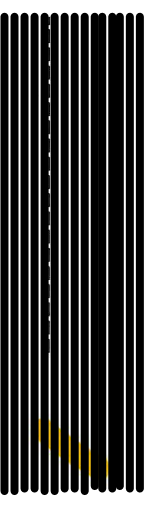

Handtekening
voor gezien +
eventuele
opmerkingen

Linnenstraat 30 Zeeland

Eventuele opmerkingen:

Handtekening voor ~~gezien~~:

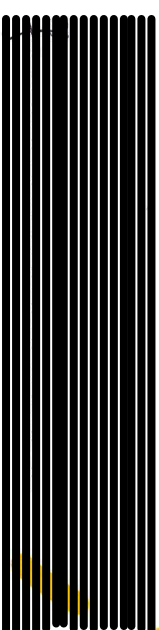

Handtekening
voor gezien +
eventuele
opmerkingen

Linnenstraat 32 Zeeland

Eventuele opmerkingen:

geen d. bijkoppen tot mogelijkheid

Handtekening voor gezien:

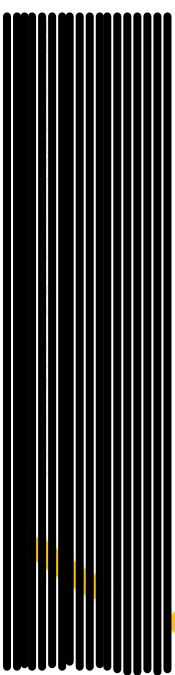

Alward NOR DE ZIEN

Damaststraat 29
Zeeland

Zienswijzen nota bestemmingsplan “Puttelaar 37” te Zeeland

Achtergrond

Van 28 maart 2022 tot 9 mei 2022 heeft het ontwerp bestemmingsplan “Puttelaar 37 te Zeeland” ter inzage gelegen. Dit bestemmingsplan voorziet in het mogelijk maken van twee burgerwoningen binnen het bestaande pand. Het bestaande pand is nu in gebruik als jeugdhonk en heeft een maatschappelijke bestemming.

Ingediende zienswijzen

Door 1 omwonende van het plan is een zienswijze ingediend. In de bijlagen is deze zienswijze opgenomen, en geanonimiseerd voor zover het namen/telefoonnummers/handtekeningen betreft. Huisnummers en straatnamen zijn wel weergegeven omdat deze ruimtelijk relevant zijn voor wat betreft de vraag of een indiener wel belanghebbende is.

Ontvankelijkheid van de zienswijzen

De zienswijze is door de gemeente ontvangen op 8 april 2022. Tevens is de zienswijze voorzien van alle noodzakelijke gegevens. In de zienswijze wordt aangegeven dat het een bezwaar is. Schriftelijk heeft indiener laten weten dat de reactie moet worden gezien als een zienswijze op het ingediende bestemmingsplan. De zienswijze voldoet aan de toepasselijke regels en is ontvankelijk.

Samenvatting van de zienswijze en een gemeentelijke reactie.

Door indieners wordt gesteld dat zij het niet eens zijn met de ontwikkeling. Dit omdat zij bang zijn voor een inbreuk op hun privacy als de woningen worden verkocht. En dat zij deze zorgen hebben geuit aan ontwikkelaar en gevraagd hebben om een oplossing. Maar dat ontwikkelaar hier geen medewerking aan heeft verleend.

Indieners zien graag dat dakkapellen worden verboden of dat er een stuk grond aan hun verkocht wordt waar leibomen worden geplaatst om inkijk te voorkomen.

Gemeentelijke reactie:

Omgevingsdialoog en overleg met ontwikkelaar:

Door ontwikkelaar is een gesprek geweest met de omgeving. Zie bijgevoegde omgevingsdialoog en handtekeningenblad (geanonimiseerd). Hiermee heeft ontwikkelaar in voldoende mate een omgevingsdialoog gevoerd. Het doel van de omgevingsdialoog is om de omgeving te informeren en te kijken of er inzichten vanuit de omgeving zijn die meegenomen kunnen worden in de planvorming.

De zienswijze is op dit punt ongegrond.

Privacy en dakkapellen:

Het plan betreft het omzetten van een bestaand gebouw met een maatschappelijke functie naar twee woningen. In de directe omgeving is sprake van alleen maar woningen met tuin. De afstanden van het hoofdgebouw tot de erfgronden zijn niet afwijken van wat in de directe omgeving gebeurt en wat normaal is bij een woning met tuin. Het is inderdaad zo dat het huidige gebruik minder intensief is dan wanneer de gronden in gebruik zijn als woning. Alleen gezien de omgeving die alleen bestaat uit woningen wordt met deze omzetting de privacy niet onevenredig aangetast.

Op grond van landelijke regelgeving is het realiseren van dakkapellen aan achterdakvlakken vaak vergunningvrij. En op grond van de gemeentelijke bestemmingsplannen in de directe omgeving is, met vergunning, een dakkapel aan de voorzijde ook mogelijk. En zijn wij verplicht om die vergunning te verlenen als aan de toepasselijke eisen wordt voldaan.

Alhoewel wij de angst van indieners begrijpen is er, gezien de locatie, woning van indieners, en omliggende woningen geen sprake van een specifieke situatie waar afwijking van de landelijke regels en omliggende bouwmogelijkheden gewenst is. De nieuwe woningen komen in een bestaand gebouw en dit gebouw is gelegen op een afstand tot de zijdelingse perceelsgrens van indieners die vergelijkbaar is met de woning aan de Linnenstraat 30 en de damaststraat 27/29. Op deze adressen is het nu al mogelijk om vergunningvrij en met vergunning dakkapellen op te richten. Realisatie van dakkapellen op het onderhavige perceel zal niet zorgen voor onevenredig meer aantasting van de privacy van indieners.

De zienswijze is op dit punt ongegrond.

Grondeigendom en realisatie van leibomen.

In het bestemmingsplan wordt geen grondeigendom geregeld. En de gemeente heeft, behoudens onteigening, ook geen mogelijkheden om hier een bepaald grondeigendom en inrichting daarvan af te dwingen. Het is aan beide partijen om hier duidelijke afspraken over te maken met inachtneming van de eisen uit het burendrecht. In het geval dat er toch gronden worden verkocht is het bestemmingsplan in ieder geval geen belemmerende factor. De bestemmingen wonen/tuin bieden voldoende mogelijkheden om de gronden te gebruiken en in te richten als behorende bij de omliggende woningen.

De zienswijze is op dit punt ongegrond.

Conclusie

Aangezien de ingediende zienswijze ongegrond is zijn er geen redenen om het bestemmingsplan aan te passen op grond van de ingediende zienswijze. Het bestemmingsplan kan ongewijzigd worden vastgesteld.

Bijlagen

1. Ingediende zienswijze (geanonimiseerd).
2. Gevoerde omgevingsdialoog (geanonimiseerd)

Zeeland, 4 april 2022

Aan:

[REDACTED]
Gemeenteraad Maashorst
Postbus 83
5400 AB Uden

Betreft; Bezwaar ontwerpbestemmingsplan: IMRO-identificatienummer
NL.IMRO.1991.BPzee2022Puttelaar-OW01

Beste

[REDACTED]
In April 2021 is [REDACTED] geweest om uitleg te geven over de bestemming van het pand Puttelaar 37. Dit pand ligt direct aan de achterzijde van onze tuin.

[REDACTED] sprak uit dat ze dit pand in twee gedeeltes wil splitsen om dit particulier te gaan verkopen. Ze gaf hierbij aan dat de kopers vrij zijn om de panden te verbouwen zoals zij dat willen waaronder het plaatsen van bijv. dakkapellen.

Hier hebben we geen bezwaar tegen maar het pand grenst tegen de achtertuin van onze schutting.

Maar door het particulier te verkopen zijn we bang dat er inbreuk gedaan kan worden op ons woongenot en onze privacy. Op dit moment is er nl. geen enkele inkijk op onze tuin en staat ons huis in een uitzonderlijk rustige hoek met maar één aangrenzende buur. Dit was juist een van de grote redenen om onze huidige woning in 2015 te kopen.

We hebben [REDACTED] gevraagd om met ons mee te denken, maar ze gaf aan dat ze hier absoluut niet in mee wilde gaan. Haar antwoord was juist dat we maar blij moesten zijn met dit plan.

We hebben het voorstel gedaan om een kleine strook grond over te kopen aan de achterkant van ons huis zodat daarop bijvoorbeeld leibomen geplaatst kunnen worden om de inkijk te kunnen reduceren. Op deze manier zouden we zo niets van onze eigen tuin verliezen en daarmee toch wat privacy kunnen behouden.

Aangezien [REDACTED] niet mee wil denken in oplossingen zien we ons genoodzaakt om een bezwaar in te dienen tegen de huidige verkoop met evt verbouwplannen.

Wij zouden daarom graag zien dat er in het nieuwe bouwplan geen dakkapellen geplaatst mogen worden of dat we een strook grond mogen overnemen waarop de nieuwe bewoners leibomen moeten planten om onze privacy te kunnen waarborgen

Graag zien wij uw reactie tegemoet,

Met vriendelijke groet,

[REDACTED]
Linnenstraat 32
5411 AJ Zeeland

Situatieschets ;

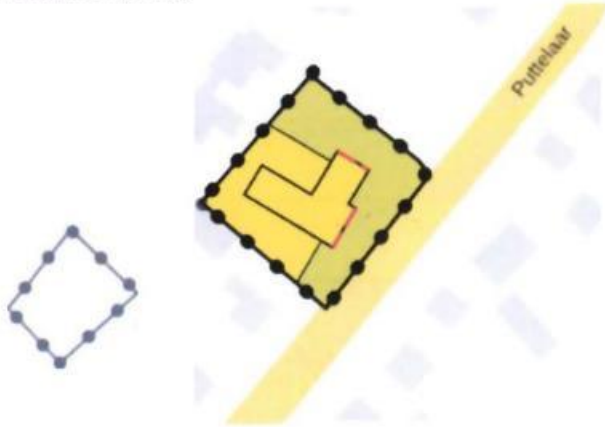

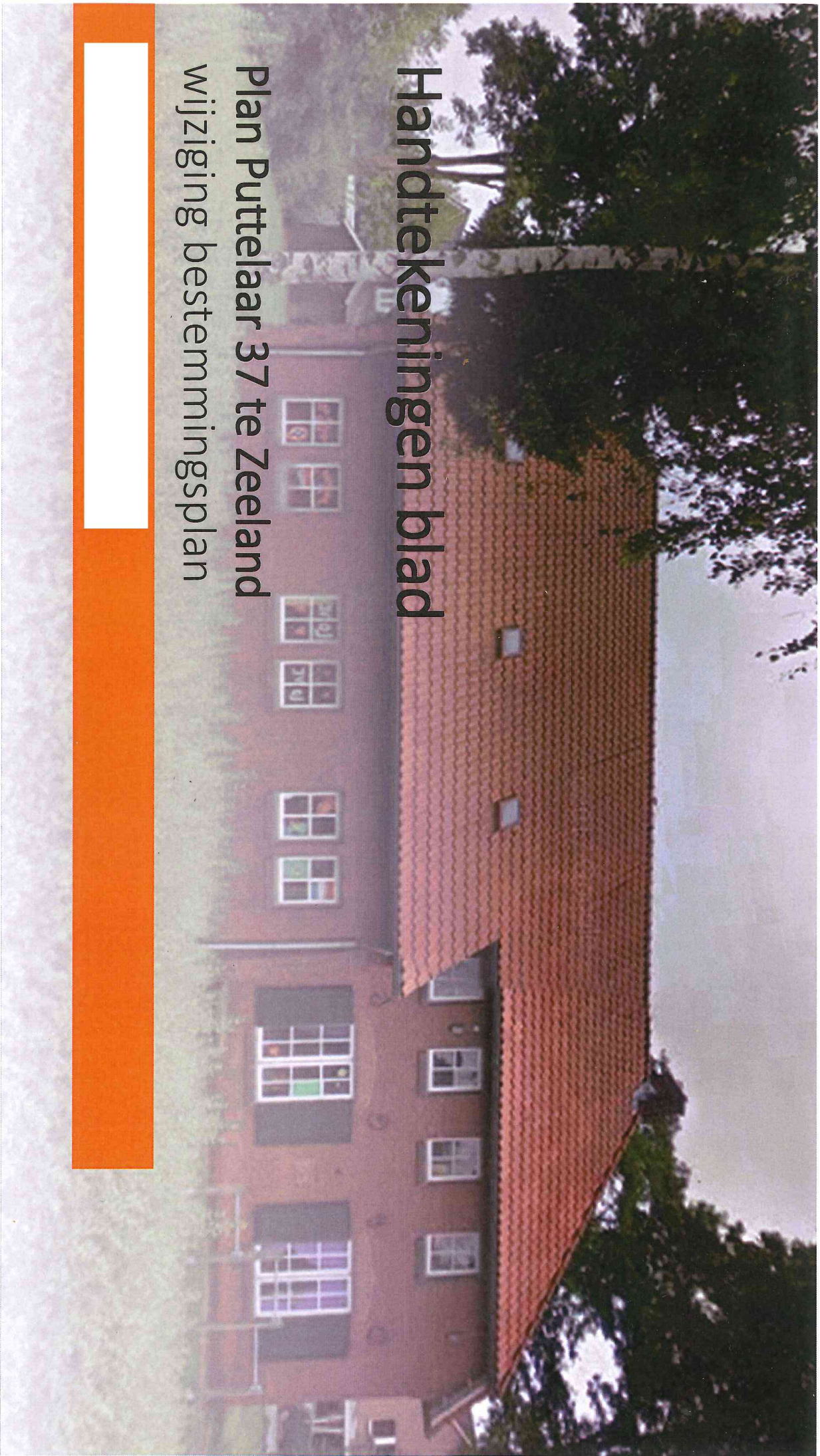

Handtekeningen blad

Plan Puttelaar 37 te Zeeland
wijziging bestemmingsplan

[Redacted area]

Handtekening
voor gezien +
eventuele
opmerkingen

Puttelaar 36 Zeeland

Eventuele opmerkingen:

Deuk plan, 1ste Oktober 2018

Handtekening voor gezien:

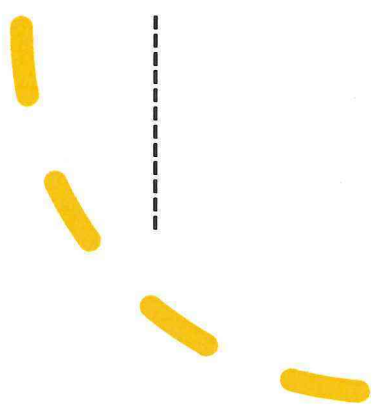

Handtekening
voor gezien +
eventuele
opmerkingen

Puttelaar 34 Zeeland

Eventuele opmerkingen:

Succes!

Handtekening voor gezien:

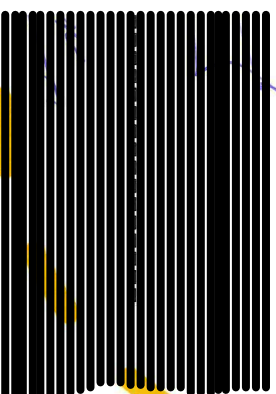
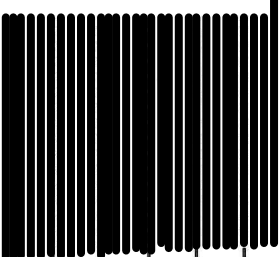

Handtekening
voor gezien +
eventuele
opmerkingen

Puttelaar 32 Zeeland

Eventuele opmerkingen:

Handtekening voor gezien:

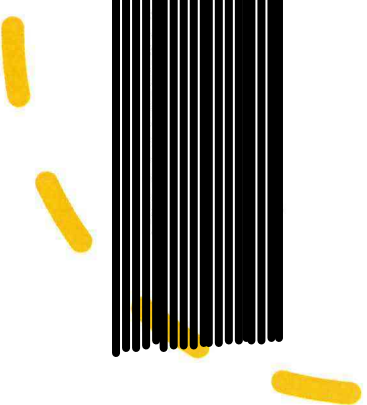
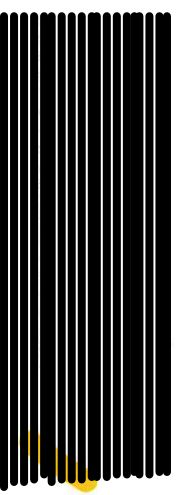

Handtekening
voor gezien +
eventuele
opmerkingen

Puttelaar 35 Zeeland

Eventuele opmerkingen:

Handtekening voor gezien:

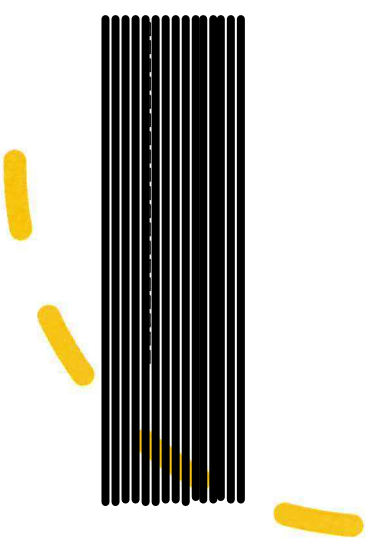

Handtekening
voor gezien +
eventuele
opmerkingen

Linnenstraat 30 Zeeland

Eventuele opmerkingen:

Handtekening voor gezien:



Handtekening
voor gezien +
eventuele
opmerkingen

Linnenstraat 32 Zeeland

Eventuele opmerkingen:

aan de bijkepers

tot mogelijkheids

Handtekening voor gezien:



Akkoord voor gezien ✓

Damaststraat 29
Zeeland

