



QUICKSCAN WET NATUURBESCHERMING

MONSEIGNEUR BORRETSTRAAT (ONG.)

TE REEK



**Ecologie**



# Rapportage quickscan Wet natuurbescherming

## Monseigneur Borretstraat (ong.) te Reek

<b>Opdrachtgever</b>	Kragten Postbus 2309 5231 CH 's Hertogenbosch
<b>Rapportnummer</b>	14482.002
<b>Versienummer</b>	D1
<b>Status</b>	Eindrapportage
<b>Datum</b>	22 november 2021
<b>Vestiging</b>	Brabant Heinz Moormannstraat 1b 5831 AS Boxmeer 088 - 5001600 boxmeer@econsultancy.nl
<b>Opsteller</b>	Mevrouw F. Boonk, MSc
<b>Paraaf</b>	
<b>Kwaliteitscontrole</b>	De heer L.R. Pastoors, MSc
<b>Paraaf</b>	

### *Kwaliteitszorg*

Econsultancy is lid van het Netwerk Groene Bureaus (NGB). Het NGB is een vereniging van ecologische advies- en onderzoeksbureaus die werkt aan de kwaliteit van advisering gericht op natuur, landschap, water, milieu en ruimte en die de belangen behartigt van groene adviesbureaus. Het Netwerk hanteert een gedragscode die opdrachtgevers en andere belanghebbers een basis biedt om de leden aan te spreken op de kwaliteit van hun werk.

Econsultancy werkt volgens een dynamisch kwaliteits- en milieusysteem, zoals beschreven in het kwaliteits- en milieuhandboek. Ons kwaliteits- en milieusysteem is gecertificeerd volgens de eisen in de NEN-EN-ISO 9001 en NEN-EN-ISO 14001.

### *Betrouwbaarheid*

Dit onderzoek is op zorgvuldige wijze uitgevoerd conform de toepasselijke en van kracht zijnde regelgeving ten aanzien van natuurwetgeving. Het onderzoek betreft een momentopname en geeft een inschatting van de geschiktheid van de onderzoekslocatie voor beschermde soorten en het al dan niet voorkomen van soorten. De gebruikte informatie omtrent verspreiding van soorten is deels afkomstig uit de NDFF en mag niet zonder toestemming worden verstrekt aan derden of op enige andere wijze openbaar gemaakt worden. Econsultancy accepteert op voorhand geen aansprakelijkheid ten aanzien van mogelijke beslissingen die de opdrachtgever naar aanleiding van het door Econsultancy uitgevoerde onderzoek neemt.

In het algemeen kan gesteld worden dat een quickscan geldig is voor een periode van 2 tot 3 jaar, tenzij in deze periode de ecologische omstandigheden wezenlijk zijn veranderd en/of de Wet natuurbescherming, dan wel inzichten hieromtrent zijn gewijzigd. Bij uitstel van de uitvoering van een project met meer dan 3 jaar verdient het de aanbeveling de resultaten van de quickscan opnieuw te toetsen.



## INHOUDSOPGAVE

1	INLEIDING .....	1
2	GEBIEDSBESCHRIJVING .....	3
	2.1 Huidig gebruik onderzoekslocatie en omgeving .....	3
	2.2 Toekomstig gebruik van de onderzoekslocatie en voorgenomen ingrepen .....	5
3	ONDERZOEKSMETHODIEK .....	6
4	OVERZICHT VAN DE NATIONALE NATUURWETGEVING .....	7
	4.1 Zorgplicht .....	7
	4.2 Soortenbescherming .....	7
	4.3 Gebiedenbescherming .....	8
	4.4 Houtopstanden .....	9
5	AANGETROFFEN EN TE VERWACHTEN BESCHERMDE SOORTEN .....	10
	5.1 Vogels .....	10
	5.2 Vleermuizen .....	11
	5.3 Overige zoogdieren .....	12
	5.4 Reptielen .....	14
	5.5 Amfibieën .....	14
	5.6 Vissen .....	15
	5.7 Ongewervelden .....	15
	5.8 Vaatplanten .....	15
6	TOETSING AAN SOORTENBESCHERMING .....	16
	6.1 Broedvogels .....	16
	6.2 Vleermuizen .....	17
	6.3 Kleine marterachtigen en steenmarter .....	17
	6.4 Algemene grondgebonden zoogdieren en amfibieën .....	17
	6.5 Alpenwatersalamander .....	18
	6.6 Teunisbloempijlstaart .....	18
	6.7 Overige soort(groep)en .....	18
7	TOETSING AAN GEBIEDENBESCHERMING .....	19
	7.1 Natura 2000 .....	19
	7.2 Natuurnetwerk Nederland .....	20
8	HOUTOPSTANDEN .....	21
9	SAMENVATTING EN CONCLUSIES .....	22

Bijlage 1      toelichting verbodsbepalingen Wet natuurbescherming  
 Bijlage 2      verklarende woordenlijst

## 1 INLEIDING

Econsultancy heeft van Kragten opdracht gekregen voor het uitvoeren van een quickscan Wet natuurbescherming aan de Monseigneur Borretstraat (ong.) te Reek.

De quickscan Wet natuurbescherming is uitgevoerd in het kader van geplande nieuwbouw en heeft als doel in te schatten of er op de onderzoekslocatie planten- en diersoorten aanwezig of te verwachten zijn, die volgens de Wet natuurbescherming een beschermde status hebben en die mogelijk negatieve invloed kunnen ondervinden door de voorgenomen ingreep. Tevens is beoordeeld of de voorgenomen ingreep invloed kan hebben op Natura 2000-gebieden, houtopstanden die middels de Wet natuurbescherming zijn beschermd, of op gebieden die deel uitmaken van het Natuurnetwerk Nederland.

Onderhavige quickscan Wet natuurbescherming betreft een actualisatie van een quickscan flora en fauna die in 2006/2007 door BRO is uitgevoerd (d.d. 23 oktober 2007) met een oplegnotitie over een uitbreiding van het plangebied in 2011 (d.d. 21 april 2011). Hieruit is destijds geconcludeerd:

1. Er is nader onderzoek nodig naar de aanwezigheid van vleermuizen in het pand aan de Mgr. Borretstraat 61 en in de schuur achter het terrein van Abemec. Afhankelijk daarvan dient ontheffing te worden aangevraagd. Omdat er in de omgeving voldoende potentiële vervangende verblijfplaatsen aanwezig zijn en/of gerealiseerd kunnen worden, is de verwachting dat de benodigde ontheffing redelijkerwijs verkregen kan worden. Deze panden zijn in de tussentijd gesloopt.
2. Broedende vogels mogen niet worden verstoord.
3. Het plangebied is leefgebied voor algemeen voorkomende soorten waarvoor een vrijstelling ex artikel 75 van de Flora- en faunawet geldt. Wel geldt voor deze soorten de zorgplicht. Bij werkzaamheden als ploegen, maaien, rooien en graven moeten aanwezige dieren voldoende kans krijgen om het terrein te verlaten.
4. Op het plangebied is geen gebiedsbescherming van toepassing.
5. De aanwezige bomenrijen en struwelen langs de randen van het plangebied worden zoveel mogelijk intact gelaten en worden planologisch beschermd. Het plan heeft daarom geen effecten op vaste vliegroutes of het foerageergebied van vleermuizen.
6. Op basis van het onderzoek is vastgesteld dat het plangebied geen leefgebied vormt voor beschermde planten, amfibieën, vissen, reptielen en ongewervelde diersoorten.

In de oplegnotitie wordt enkel geconcludeerd dat een aanvullend veldbezoek aan de orde is. Eventuele overige relevantie documentatie ten aanzien van flora, fauna en gebiedsbescherming is ten tijde van het schrijven van onderhavige quickscan niet door de opdrachtgever ter beschikking gesteld.

Econsultancy is lid van de branchevereniging "Netwerk Groene Bureaus" en werkt volgens de door het Netwerk opgestelde gedragscode en protocollen. In dat kader verklaart Econsultancy ten behoeve van het noordoostelijke gedeelte van de onderzoekslocatie eerder betrokken te zijn geweest voor ecologische advisering of ecologisch onderzoek (rapport 4153.003, d.d. 13 juli 2017). De conclusie van deze quickscan betrof de volgende:

*Op basis van onderhavige quickscan dient, indien kap en/of toename van verlichting plaatsvindt op de bomenrij op de noordgrens, aanvullend onderzoek plaats te vinden naar de aanwezigheid van een vliegroute voor vleermuizen. Indien dit niet het geval is, is aanvullend onderzoek naar een vliegroute niet aan de orde. Overtredingen ten aanzien van algemene broedvogels kunnen worden voorkomen door het groen ter plaatse te verwijderen buiten het broedseizoen of vooraf te controleren op de afwezigheid van broedgevallen. Verder dient te allen tijde de zorgplicht in acht te worden genomen. Met*

*betrekking tot beschermde gebieden of beschermde houtopstanden worden geen bezwaren voorzien ten aanzien van de uitvoering van de voorgenomen plannen.*

Ten aanzien van gebiedsbescherming en soortenbescherming hebben er sinds 2006 en sinds 2017 wetswijzigingen plaatsgevonden. Tevens kan de ecologische potentie van een gebied door de jaren veranderen waardoor de conclusie van onderhavige quickscan Wet natuurbescherming mogelijk zal afwijken.

## 2 GEBIEDSBESCHRIJVING

### 2.1 Huidig gebruik onderzoekslocatie en omgeving

De onderzoekslocatie ( $\pm 7,5$  ha) ligt aan de Monseigneur Borretstraat (ong.), circa 600 meter ten zuiden van de kern van Reek.

Volgens de topografische kaart van Nederland zijn de coördinaten van het midden van de onderzoekslocatie  $X = 175.502$ ,  $Y = 416.811$ . In figuur 1 is de topografische ligging van de onderzoekslocatie weergegeven.



**Figuur 1.** Topografische ligging van de onderzoekslocatie.

De onderzoekslocatie bestaat uit bebouwde percelen en braakliggende percelen. Er zijn enkele woningen aanwezig. Tevens is er nieuwbouw gerealiseerd, dit betreffen met name bedrijfspanden. Een gedeelte is nog in aanbouw. Langs de randen van de percelen is hier en daar nog opgaand groen aanwezig.

De geplande nieuwbouw bevindt zich in ruraal gebied, gekenmerkt door aanwezige akkerpercelen. Naar het noorden neemt de mate van bebouwing toe, tot in de bebouwde kom van Reek. Ten zuiden, aan overzijde van de N324 (Rijksweg), is tevens een bosperceel aanwezig.

De figuren 2 t/m 8 geven een impressie van de onderzoekslocatie, middels een overzicht van de planlocatie en aanwezige bebouwing met nummeraanduiding en foto's die zijn genomen tijdens het veldbezoek. Figuur 9 geeft een overzicht van de onderzoekslocatie middels een luchtfoto.





**Figuur 2.** Onderzoekslocatie met nummeraanduiding.



**Figuur 3.** Perceel voor Mgr. Borretstraat 57-59.



**Figuur 4.** Perceel achter Voermanstraat 3 (in aanbouw).



**Figuur 5.** Te behouden schuur achter Voermanstraat 3b.



**Figuur 6.** Overzicht braakliggend terrein in het midden van de planlocatie.



**Figuur 7.** Van oost naar west gezien terrein in het midden van planlocatie met Radmakerstraat in aanbouw op de achtergrond.



**Figuur 8.** Uitloop van de Wagenmakerstraat.



Figuur 9. Luchtfoto van de onderzoekslocatie en directe omgeving.

## 2.2 Toekomstig gebruik van de onderzoekslocatie en voorgenomen ingrepen

De initiatiefnemer is voornemens het complete perceel te bebouwen met woningen en bedrijfspanden. Zie figuur 10. De ontwikkeling is reeds gaande.



Figuur 10. Plan van woning en bedrijventerrein Reek-Zuid. Bron: opdrachtgever.



### 3 ONDERZOEKSMETHODIEK

Het onderzoek is uitgevoerd middels het verrichten van een veldbezoek en een bureauonderzoek. Op deze wijze is inzicht verkregen in de aanwezigheid van geschikt habitat en de daarbij te verwachten beschermde soorten, gesitueerd op of nabij de onderzoekslocatie.

Het veldbezoek is afgelegd op 2 november 2021. Tijdens dit veldbezoek is de gehele onderzoekslocatie, alsmede de directe omgeving beoordeeld. Gedurende het veldbezoek is gelet op de mogelijke aanwezigheid van beschermde en bedreigde soorten op basis van het aanwezige habitat.

Verder is aan de hand van verspreidingsatlassen, andere standaardwerken en op basis van “expert judgement” nagegaan welke bijzondere planten- en diersoorten er voor kunnen komen op de onderzoekslocatie en zijn omtrent gebiedsbescherming gegevens van de provincie Noord-Brabant opgevraagd. Actuele verspreidingsgegevens van flora en fauna zijn uit de Nationale Databank Flora en Fauna (NDFF) opgevraagd.

De quickscan Wet natuurbescherming is een toets van de ecologische potenties van de onderzoekslocatie en betreft geen volwaardig soort(en) specifiek onderzoek. Er zijn in het onderhavige onderzoek geen inventarisaties uitgevoerd van soorten en soortgroepen. Een ecologische inventarisatie bestaat meerdere veldbezoeken gedurende de voor de soortgroep meest gunstige periode van het jaar.

## 4 OVERZICHT VAN DE NATIONALE NATUURWETGEVING

Dit hoofdstuk geeft achtergrondinformatie over de natuurwetgeving waaraan de voorgenomen ingreep op de onderzoekslocatie wordt getoetst. Er wordt een globale toelichting gegeven ten aanzien van potentiële overtredingen van de Wet natuurbescherming bij de meest voorkomende soorten en soortgroepen. Dit hoofdstuk is niet toegespitst op de situatie op de onderzoekslocatie, maar geeft enkel een beschrijving van de vigerende wetgeving. De Wet natuurbescherming is gericht op:

- het beschermen en ontwikkelen van de natuur, mede vanwege de intrinsieke waarde en het behouden en herstellen van de biologische diversiteit;
- het doelmatig beheren, gebruiken en ontwikkelen van de natuur ter vervulling van maatschappelijke functies;
- het verzekeren van een samenhangend beleid gericht op het behoud en beheer van waardevolle landschappen, vanwege hun bijdrage aan de biologische diversiteit en hun cultuurhistorische betekenis, mede ter vervulling van maatschappelijke functies.

De bevoegdheid voor het verlenen van ontheffingen en vrijstellingen bij soortenbescherming ligt grotendeels bij de provincies. De provincie is bevoegd gezag voor de toetsing van handelingen met mogelijke gevolgen voor beschermde dier- en plantensoorten (de soortenbeschermingsbepalingen) én voor Natura 2000-gebieden (de gebiedenbeschermingsbepalingen). Alleen bij ruimtelijke ingrepen waarmee grote nationale belangen zijn gemoeid, blijft het Rijk bevoegd gezag.

### 4.1 Zorgplicht

Het eerste artikel in de Wet natuurbescherming heeft betrekking op de zorgplicht en heeft betrekking op het voorkomen of beperken van schade aan soorten en gebieden, voor zover deze niet middels overige verbodsbepalingen zijn gereguleerd. Het gaat daarbij in de praktijk vooral om minder streng beschermde soorten, waarbij het onnodig doden, verwonden of beschadigen dient te worden vermeden.

In bijlage 1 wordt dit artikel nader toegelicht.

### 4.2 Soortenbescherming

Bij een quickscan wordt in beeld gebracht of er (potentiële) vaste rust- of voortplantingsplaatsen aanwezig zijn van de soorten uit de verschillende beschermingsregimes. Vervolgens wordt beoordeeld of de voorgenomen ingreep verstorend kan zijn en of nader onderzoek noodzakelijk wordt geacht.

De Wet natuurbescherming onderscheidt beschermingsregimes voor soorten op grond van internationale verdragen, aangevuld met soorten die vanuit een nationaal oogpunt beschermd worden. Hierdoor zijn er in de Wet natuurbescherming drie verschillende verbodsartikelen per categorie soorten;

- soorten van de Vogelrichtlijn (*artikel 3.1*);
- soorten van de Habitatrichtlijn en de verdragen van Bern en Bonn (*artikel 3.5*);
- andere soorten (*artikel 3.10*).

In bijlage 1 worden deze artikelen nader toegelicht.

### 4.3 Gebiedenbescherming

Indien een plangebied in of nabij een beschermd gebied is gelegen, dan dient te worden bepaald of er een (extern) effect valt te verwachten. Het gaat daarbij om Natura 2000-gebieden en gebieden behorend tot het Natuurnetwerk Nederland.

#### 4.3.1 Natura 2000

Natura 2000 is de benaming voor een Europees netwerk van natuurgebieden waarin belangrijke flora en fauna voorkomen, gezien vanuit een Europees perspectief. Met Natura 2000 wil men deze flora en fauna duurzaam beschermen. De staatssecretaris van Economische Zaken heeft voor Nederland ruim 160 Natura 2000-gebieden aangewezen. Gezamenlijk hebben ze een oppervlak van ruim 1,1 miljoen hectare. Ze maken deel uit van een samenhangend netwerk van natuurgebieden in de Europese Unie die zijn aangewezen op grond van de Vogelrichtlijn en Habitatrichtlijn. Het doel van Natura 2000 is het keren van de achteruitgang van de biodiversiteit.

Binnen een gebied kan spanning optreden tussen economie en ecologie. In een zogenaamd beheerplan leggen Rijk en provincies vast welke activiteiten, op welke wijze mogelijk zijn. Uitgangspunt is steeds het realiseren van ecologische doelen met respect voor en in een zorgvuldige balans met wat particulieren en ondernemers willen. Het opstellen gebeurt daarom in overleg met alle direct betrokkenen, zoals beheerders, gebruikers, omwonenden, gemeenten, natuurorganisaties en waterschappen. Samen geven ze invulling aan beleven, gebruiken en beschermen. Daar draait het om in de Nederlandse Natura 2000-gebieden (bron: Regiegroep Natura 2000).

Het is verboden zonder vergunning van gedeputeerde staten een project te realiseren dat niet direct verband houdt met of nodig is voor het beheer van een Natura 2000-gebied, maar afzonderlijk of in combinatie met andere plannen of projecten significante gevolgen kan hebben voor een Natura 2000-gebied. (artikel 2.7, lid 2).

Handelingen die een negatieve invloed hebben op Natura 2000-gebieden, worden slechts onder strikte voorwaarden toegestaan. Een vergunning is vereist. Door middel van het Nederlandse vergunningstelsel wordt een zorgvuldige afweging gewaarborgd. De vergunningen zullen beoordeeld en afgegeven worden door de desbetreffende provincie.

#### 4.3.2 Natuurnetwerk Nederland

Het Natuurnetwerk Nederland is het Nederlands netwerk van bestaande en nieuw aan te leggen natuurgebieden. Het netwerk moet natuurgebieden beter verbinden met elkaar en met het oMgringende agrarisch gebied.

Het Natuurnetwerk Nederland bestaat uit:

- bestaande natuurgebieden, waaronder de 20 Nationale Parken;
- gebieden waar nieuwe natuur aangelegd wordt;
- landbouwgebieden, beheerd volgens agrarisch natuurbeheer;
- ruim 6 miljoen hectare grote wateren: meren, rivieren, de Noordzee en de Waddenzee;
- alle Natura 2000-gebieden.

Conform artikel 1.12 van de Wet natuurbescherming dragen gedeputeerde staten in hun provincie zorg voor de totstandkoming en instandhouding van een samenhangend landelijk ecologisch netwerk, genaamd 'Natuurnetwerk Nederland'. Zij wijzen daartoe in hun provincie gebieden aan die tot dit netwerk behoren.

De planologische begrenzing en beschermingsregimes van het Natuurnetwerk Nederland loopt via het traject van de provinciale ruimtelijke structuurvisies en verordeningen.

#### **4.4 Houtopstanden**

De bescherming van houtopstanden conform hoofdstuk 4 van de Wet natuurbescherming heeft als doel om het aanwezige areaal bos in Nederland te behouden. Onder houtopstanden vallen alle zelfstandige eenheden van bomen, boomvormers of struiken van een oppervlakte van tien are of meer of rijbeplanting die meer dan twintig bomen omvat. In bijlage 1 (tabel VI) worden de regels nader toegelicht.

Wanneer houtopstanden geveld worden, niet vallende onder artikel 4.1 van de Wet natuurbescherming, geldt een meldingsplicht bij Gedeputeerde Staten van desbetreffende provincie (artikel 4.2 Wnb). Op basis van deze melding wordt door de provincie beoordeeld of de voorgenomen velling aanvaardbaar is in het kader van natuur- en landschapswaarden. Indien er geen bezwaar is om de houtopstanden te kappen, verplicht artikel 4.2 van de Wet natuurbescherming om binnen 3 jaar na het vellen of tenietgaan van de houtopstand op dezelfde grond houtopstanden opnieuw aan te planten. Er geldt een algehele vrijstelling van de herplantplicht voor houtopstanden die gekapt worden in het kader van natuurbeheer en natuurbehoud.

Indien bij de voorgenomen ontwikkeling herplantplicht geldt, maar niet voldaan kan worden aan de herplantplicht op de projectlocatie zelf, dan dient een ontheffing aangevraagd te worden met betrekking tot de herplantplicht bij de desbetreffende provincie. De provincie toetst vervolgens of voldaan wordt aan de bij de provinciale verordening gestelde regels voor herbeplanting op andere perceelsgronden. Deze regels hebben onder andere betrekking op de kwaliteit, oppervlakte en locatie van de andere grond en de natuurwaarde van de te vellen houtopstand. Tevens kan ontheffing verleend worden van herplantplicht ter plaatse, indien gewerkt wordt via een door het ministerie goedgekeurde gedragscode die gebruikt mag worden door een van de betrokken partijen voor een wijze van vellen en een wijze van herplanten.



## 5 AANGETROFFEN EN TE VERWACHTEN BESCHERMDE SOORTEN

Het voorkomen van planten- en diersoorten in een gebied wordt mede bepaald door de aanwezigheid van geschikt leefgebied. Een soort kan in zijn leefgebied gebruik maken van verschillende plekken om te verblijven. Al deze plekken (biotopen) kunnen een bepaalde functie voor de soort vervullen. In dit hoofdstuk wordt op basis van het aanwezige habitat / verblijfsmogelijkheden samen met verspreidingsgegevens beschreven welke beschermde soorten binnen de onderzoekslocatie kunnen voorkomen. Afhankelijk van de soort wordt ingegaan op de potentiële aanwezigheid van vaste rust- of voortplantingsplaatsen, foerageergebied en verbindingroutes. Tevens wordt beoordeeld of de voorgenoemen plannen een negatief effect kunnen hebben op de mogelijk aanwezige beschermde soorten. In hoofdstuk 6 wordt beschreven welke juridische implicaties dit voor het project heeft.

### 5.1 Vogels

#### 5.1.1 Broedvogels (nesten jaarrond beschermd)

Er zijn broedvogels waarvan de nesten ook beschermd zijn op het moment dat ze niet voor de voortplanting in gebruik zijn. Aan de rand van de bebouwde kom kunnen dit zijn: huismus, gierzwaluw, boomvalk, buizerd, sperwer, havik, wespandief, ransuil, roek, steenuil, kerkuil, ooievaar en slechtvalk. Van deze soorten kan de slechtvalk op voorhand worden uitgesloten. Deze soort broedt enkel op hoge stenige bebouwing, zoals kantoorgebouwen, torens en fabrieksschoorstenen.

##### *Huisumus en gierzwaluw*

Een deel van de bebouwing op de onderzoekslocatie biedt door de aanwezigheid van openingen die toegang verlenen tot ruimte tussen het dak en het dakbeschoot, potentiële nestplaatsen voor de huismus en gierzwaluw. Het betreffen ruimtes onder dakpannen die toegankelijk zijn via overhangende dakpannen of via de dakgoot. Dit betreft Mgr. Borretstraat 45, 49, 51, 53, 57-59, 73 en Rijksweg 47 en 49. Deze gebouwen blijven bij de projectontwikkeling ongemoeid en de geplande nieuwbouw vindt zich op voldoende afstand van deze woningen plaats zodat een eventueel negatief effect als gevolg van directe verstoring op een nest van huismus of gierzwaluw is uit te sluiten. Tevens blijft er voldoende foerageergebied en dekking (voor huismus) in de tuinen van genoemde woningen aanwezig.

##### *Roofvogels, ransuil en roek*

Volgens verspreidingsgegevens van de NDFF zijn in de directe omgeving van de onderzoekslocatie waarnemingen bekend van boomvalk, buizerd, sperwer, havik, wespandief, ransuil en roek. Deze soorten zijn voor hun nesten afhankelijk van (hoge) boomopstanden. De loofbomen langs de Rijksweg konden vanwege de afwezigheid van dicht bladerdek goed gecontroleerd worden op jaarrond beschermde nesten van genoemde soorten. Deze zijn hier niet aangetroffen. Met de inspectie zijn roekennesten uitgesloten, vanwege de opvallende vorm van nestelen in kolonies. Tevens kan de wespandief op de onderzoekslocatie worden uitgesloten, een verstoringsgevoelige soort met een voorkeur voor grote bossen.

Er zijn nog enkele eiken waargenomen die echter niet goed inspecteerbaar bleken vanwege het nog aanwezige bladerdek. Tevens staan er in de achtertuin van Rijksweg 49 enkele naaldbomen die, ongeacht het seizoen, niet goed inspecteerbaar zijn. Onder een van deze bomen is een braakbal aangetroffen. Aanwezigheid van een jaarrond beschermd nest van boomvalk, buizerd, sperwer, havik en/of ransuil en daarmee een negatief effect als gevolg van de werkzaamheden is niet op voorhand uit te sluiten (zie hoofdstuk 6).

### *Kerkuil en steenuil*

In de afgelopen 10 jaar zijn er volgens gegevens van de NDFF waarnemingen bekend van de steenuil in nabijheid van de onderzoekslocatie. Achter Molenstraat 5 en Bergstraat 4 zijn waarnemingen bekend van steenuilen op respectievelijk 500 en 350 meter afstand van de onderzoekslocatie. Ten oosten van de onderzoekslocatie zijn paardenweides aanwezig, wat kenmerkend is voor geschikt steenuilenhabitat. De kerkuil en steenuil hebben een voorkeur voor cultuurlandschappen met allerlei landschapselementen die voor afwisseling zorgen. Meestal broeden genoemde soorten in speciale nestkasten en incidenteel in boomholten. Vanwege de afwezigheid van voldoende grote holtes in de omliggende bomen en de afwezigheid van nestkasten kan een nest van zowel de steenuil als de kerkuil op de onderzoekslocatie worden uitgesloten. Vanwege de grootte van het territorium van de kerkuil is er met de werkzaamheden evenmin sprake van afname van essentieel foerageergebied voor de kerkuil. Het territorium voor de steenuil is echter dermate klein, dat eventuele afname van foerageergebied een groot effect kan hebben op de functionaliteit van het nest. Een negatief effect op potentieel steenuil foerageergebied is vanwege de nabijheid van waarnemingen en de aanwezigheid van geschikt habitat niet op voorhand uit te sluiten (zie hoofdstuk 6).

### *Ooievaar*

Volgens verspreidingsgegevens van de NDFF zijn in de directe omgeving van de onderzoekslocatie waarnemingen gedaan van de ooievaar. Ooievaars maken bij voorkeur gebruik van menselijke bouwsels zoals telefoonpalen, schoorstenen, kerktorens, hoogspanningsmasten of houten platforms op palen. Soms nestelt de ooievaar in bomen. De grote nesten zijn makkelijk te herkennen. Deze zijn op of in nabijheid van de onderzoekslocatie niet aanwezig.

## **5.1.2 Overige broedvogels**

De bebouwing/beplanting op de onderzoekslocatie kan nestgelegenheid bieden aan broedvogelsoorten zoals merel, roodborst en kauw. De nesten van deze soorten zijn alleen beschermd op het moment dat ze als zodanig in gebruik zijn. Overtredingen van verbodsbepalingen uit de Wet natuurbescherming zijn te voorkomen (zie hoofdstuk 6).

De broedvogels waarvan het nest in uitzonderlijke gevallen eveneens jaarrond is beschermd, zijn voornamelijk holenbroeders, zoals spechten en mezen, of makers van grote nesten, zoals ekster en zwarte kraai. Het gaat hierbij om algemeen voorkomende soorten, die ook in de directe omgeving voldoende broedgelegenheid hebben. Er zijn derhalve geen bijzondere ecologische omstandigheden die rechtvaardigen dat de nesten van genoemde soorten op de onderzoekslocatie een jaarrond beschermde status zouden moeten hebben. Het werken buiten het broedseizoen is voldoende om overtreding van de Wet natuurbescherming te voorkomen (zie hoofdstuk 6).

## **5.2 Vleermuizen**

Volgens verspreidingsgegevens van de NDFF of cursusdictaat "Vleermuizen en planologie" (Limpens & Regelink, 2017) is de onderzoekslocatie gelegen in een deel van Nederland waar de volgende vleermuissoorten kunnen voorkomen: gewone dwergvleermuis, ruige dwergvleermuis, rosse vleermuis, laatvlieger, gewone grootoorvleermuis, franjestaart, meervleermuis, Brandt's vleermuis, baardvleermuis en watervleermuis.

### *Verblijfplaatsen op de onderzoekslocatie*

De bebouwing (Mgr. Borretstraat 45, 49, 51, 53, 57-59, 63, 65, 73, en Rijksweg 47 en 49) op de onderzoekslocatie is in principe geschikt als verblijfplaats voor vleermuizen, vanwege de aanwezigheid van geschikte openingen die toegang verlenen tot de spouwmuur. De ruimte langs de dakranden geeft toegang tot ruimte onder de dakpannen. Verder zijn er op verscheidene plekken ruimtes achter

betimmeringen waargenomen waar vleermuizen gebruik van kunnen maken. De bebouwing is geschikt als verblijfplaats voor de gewone dwergvleermuis, ruige dwergvleermuis en laatvlieger. Omdat er ten aanzien van de aanwezige bebouwing geen ingrepen worden voorzien, is een negatief effect op potentiële verblijfplaatsen niet aan de orde. Wel dient er nabij geschikte bebouwing rekening gehouden te worden met storende verlichting (zie hoofdstuk 6).

De aanwezige bomen op en rond de onderzoekslocatie zijn onderzocht op holtes, spleten en/of loshangend schors, die kunnen dienen als potentiële vaste rust- of voortplantingsplaats voor boombewonende vleermuizen. Deze zijn niet aangetroffen en daarmee zijn verblijfplaatsen van boombewonende vleermuizen uit te sluiten.

#### *Verblijfplaatsen buiten de onderzoekslocatie*

Het is door de onderlinge afstand tot de bebouwing in de omgeving niet aannemelijk dat er in de directe invloedssfeer van de onderzoekslocatie potentiële verblijfplaatsen aanwezig zijn die negatieve invloed kunnen ondervinden van de werkzaamheden.

#### *Foerageerhabitat*

De onderzoekslocatie zal, gelet op het aanwezige habitat gebruikt kunnen worden door in de omgeving verblijvende vleermuizen om te foerageren. De plannen zullen echter geen aantasting van belangrijk foerageerhabitat vormen. Door de voorgenomen ingreep zal het aanbod van foerageermogelijkheden niet in het geding komen, in de directe omgeving is meer geschikt foerageerhabitat voor vleermuizen aanwezig.

#### *Vliegroutes*

Vleermuizen maken veelal gebruik van lijnvormige (donkere) landschapselementen als houtsingels, beken en lanen om zich te verplaatsen tussen verblijfplaatsen en foerageergebieden. Door de herinrichting van de onderzoekslocatie worden geen vliegroutes verstoord, vooropgesteld dat de bomen in de omgeving die als potentiële vliegroute kunnen fungeren, te weten de bomenrij ten noordoosten en ten zuiden van de onderzoekslocatie, gehandhaafd blijven bij de herbestemming van de onderzoekslocatie en niet verstoord worden door additionele verlichting (zie hoofdstuk 6).

### **5.3 Overige zoogdieren**

Alle zoogdieren in Nederland zijn beschermd. Voor sommige algemeen voorkomende soorten geldt een provinciale vrijstelling bij ruimtelijke ontwikkeling. Op deze wijze is er onderscheid te maken in streng beschermde en minder streng beschermde soorten.

#### *Streng beschermde soorten*

Volgens verspreidingsgegevens van de NDFF en Broekhuizen et al. (2016) ligt de onderzoekslocatie binnen het verspreidingsgebied van de volgende streng beschermde grondgebonden zoogdieren: steenmarter, bunzing, wezel, hermelijn, das en eekhoorn.

#### *Steenmarter*

De onderzoekslocatie vormt geschikt habitat voor de steenmarter. Deze soort komt in de omgeving voor. Steenmarters gebruiken hoozolders, loze ruimtes onder het dak, schuurtjes maar ook stenenstapels of takkenhopen, als verblijfplaats. Een steenmarter heeft binnen zijn territorium verscheidene verblijfplaatsen. Tijdens het veldbezoek zijn geen sporen, zoals uitwerpselen of prooi-resten, aangetroffen, echter is gebruik van de onderzoekslocatie door de soort op basis van één veldbezoek niet uit te sluiten. In de tuinen rond de aanwezige bebouwing zijn voldoende verstoppplaatsen aanwezig waar de steenmarter gebruik van kan maken als vaste rust- en voortplantingsplaats. Daarnaast is er op verscheidene plekken op de onderzoekslocatie, met name langs de randen, dekking aanwezig in de

vorm van opgaand groen, wat een functie kan hebben voor de steenmarter (figuur 11 en 12). Omdat er op en nabij deze randen een ontwikkeling gepland staat is een negatief effect niet op voorhand uit te sluiten (zie hoofdstuk 6).



**Figuur 11.** Wagenmakerstraat met ruigte. Hier staat nieuwbouw gepland.



**Figuur 12.** Noordoostelijke rand van de onderzoekslocatie met opgaand groen en ondergroei. Op de grens staat geen ontwikkeling gepland.

#### *Bunzing, hermelijn en wezel*

De kleine marterachtigen zijn sterk gebonden aan landschapselementen zoals houtwallen en boschages die dekking bieden gedurende het foerageren en migreren tussen de vaste rust- of voortplantingsplaatsen en de foerageergebieden. Lijnvormige elementen zijn aanwezig langs de randen van de onderzoekslocatie (figuur 11 en 12). Er is hier voldoende ruigte en opgaand groen waargenomen waar kleine marterachtigen dekking kunnen vinden. Daarnaast is er tevens in het midden van de braakliggende terreinen ruigte waargenomen (figuur 13 en 14) met daarnaast muizen- en mollenholen waar soorten als hermelijn en wezel gebruik van kunnen maken als vast rust- en voortplantingsplaats. Een negatief effect als gevolg van de nieuwbouw is niet op voorhand uit te sluiten (zie hoofdstuk 6).



**Figuur 13.** Ook in het midden van de onderzoekslocatie is dekking aanwezig wat een functie kan hebben voor kleine marterachtigen.



**Figuur 14.** Ruigte op perceel ten westen van Wagenmakerstraat.

#### *Eekhoorn*

De onderzoekslocatie vormt slechts beperkt geschikt habitat voor de eekhoorn, die zich bij voorkeur ophoudt binnen dichtere begroeiing met meerdere hoge bomen. Niet alle hoge bomen rond de onderzoekslocatie konden even goed worden onderzocht op de aanwezigheid van eekhoornnesten. Omdat



er geen hoge bomen gekapt worden zal er echter ten aanzien van de eekhoorn geen sprake zijn van een negatief effect als gevolg van de werkzaamheden.

#### *Das*

De das komt volgens de verspreidingsgegevens voor in de omgeving. De onderzoekslocatie is door het ontbreken van reliëf en/of schuilmogelijkheden ongeschikt als vaste rust- of voortplantingsplaats door dassen. Tijdens het veldbezoek zijn op de onderzoekslocatie en de directe omgeving eveneens geen loop- of eetsporen, latrines en/of wissels aangetroffen die duiden op de aanwezigheid en/of het gebruik van de onderzoekslocatie door de das. Dassen zullen eerder hun leefgebied hebben in de nabij gelegen natuurgebieden en de aansluitende weilanden. Verstoring ten aanzien van de das als gevolg van de voorgenomen ingreep is niet aan de orde.

Het voorkomen van overige grondgebonden zoogdieren waarvoor geen vrijstelling geldt, is tijdens het veldbezoek niet vastgesteld. Vanwege het ontbreken van geschikt habitat kan het voorkomen ervan redelijkerwijs worden uitgesloten.

#### *Licht beschermde soorten*

De onderzoekslocatie vormt geschikt habitat voor een aantal soorten grondgebonden zoogdieren. Het gaat daarbij om algemene soorten als konijn, egel en diverse muizensoorten. Door de voorgenomen werkzaamheden bestaat de kans dat holen worden vergraven (zie hoofdstuk 6).

### **5.4 Reptielen**

Volgens gegevens van Ravon en NDFF komt in de omgeving van Reek de levendbarende hagedis en hazelworm voor. Deze soorten komen voor in bosranden, bossen, heideterreinen en/of structuurrijke spoor- en wegbermen. De onderzoekslocatie vormt geen geschikt habitat voor de levendbarende hagedis en hazelworm. De afstand tot de waarnemingen in combinatie met de geïsoleerde ligging van de onderzoekslocatie ten noorden van de Rijksweg, is de aanwezigheid van een vaste rust- en voortplantingsplaats van de levendbarende hagedis en hazelworm redelijkerwijs uitgesloten.

### **5.5 Amfibieën**

Volgens gegevens van de NDFF is binnen enkele kilometers rondom de onderzoekslocatie in de afgelopen 5 jaar de volgende streng beschermde soort waargenomen: alpenwatersalamander.

#### *Alpenwatersalamander*

Doordat wateroppervlakten als poelen, sloten en plassen op de onderzoekslocatie ontbreken zijn voortplantingsmogelijkheden voor amfibieën op de onderzoekslocatie uitgesloten. De waterpartij op circa 50 meter ten noorden van de onderzoekslocatie is in 2019 ingericht (figuur 15). De (oever)begroeiing was ten tijde van het veldbezoek niet optimaal, echter kan dit in het voorjaar er anders uit zien. Een soort als de alpenwatersalamander kan gebruik maken van de waterpartij als voortplantingswater, daar deze soorten niet kritisch is. In het geval de alpenwatersalamander gebruik maakt van de waterpartij als voortplantingswater, dan is de aanwezigheid van landhabitat op de onderzoekslocatie niet uitgesloten (zie hoofdstuk 6).



**Figuur 15.** Waterlichaam ten noorden.

## 5.6 Vissen

Vanwege het ontbreken van oppervlaktewater op de onderzoekslocatie kan deze soortgroep buiten beschouwing worden gelaten.

## 5.7 Ongewervelden

### *Libellen*

Voor libellen geldt dat water nodig is ter voortplanting. Gezien het ontbreken hiervan kan gesteld worden dat deze soortgroep niet in staat is zich in de huidige situatie te vestigen.

### *Vlinders*

Volgens verspreidingsgegevens komen de teunisbloempijlstaart en grote vos in de omgeving van de onderzoekslocatie voor. Beschermden vlinders stellen specifieke eisen aan het voortplantingshabitat. Bij het habitat is het belangrijk dat aan de eisen van alle stadia van de vlindersoort wordt voldaan. Voor de beschermde soorten in Nederland geldt dat deze veelal gebonden zijn aan specifieke waardplanten. Op de onderzoekslocatie is de waardplant van de teunisbloempijlstaart (wilgenroosje, teunisbloem, basterdwederik en kattenstaart) waargenomen (figuur 16). Deze planten zullen bij de herontwikkeling verdwijnen en daarmee, bij aangetoonde aanwezigheid van een populatie van de teunisbloempijlstaart resulteren in een negatief effect. Ten aanzien van waardplanten van de grote vos (iep, zoete kers en sommige wilgensoorten) zijn deze op de onderzoekslocatie niet aanwezig of blijven deze behouden. Naar de aanwezigheid van de teunisbloempijlstaart is aanvullend onderzoek aan de orde (zie hoofdstuk 6).



Figuur 16. Teunisbloemen op de onderzoekslocatie.

### *Overige soorten*

Overige beschermde soorten, zoals vliegend hert, Europese rivierkreeft en platte schijfhoren, zijn op de onderzoekslocatie uit te sluiten. Er is geen geschikt habitat voor dergelijke beschermde soorten op de onderzoekslocatie aanwezig en er zijn geen waarnemingen bekend in de directe omgeving van de onderzoekslocatie.

## 5.8 Vaatplanten

De onderzoekslocatie bestaat uit een vegetatie met verschillende ruigtesoorten. Een deel van het terrein bestaat uit opslag van wilgen. Tijdens het veldbezoek zijn de volgende vaatplanten waargenomen: brandnetel, braam, brem, ridderzuring, duizendblad, bijvoet en steenraket. De planten op de onderzoekslocatie geven aan dat de bodem voedselrijk, zuur en vochtig is. In dergelijke vegetaties zijn geen beschermde soorten te verwachten. De meeste beschermde vaatplanten en de daarbij horende specifieke groeiomstandigheden zijn zeldzaam te noemen en zijn op de onderzoekslocatie niet aanwezig.

## 6 TOETSING AAN SOORTENBESCHERMING

Als gevolg van de voorgenomen ingreep op de onderzoekslocatie kunnen er overtredingen van verbodsbepalingen uit soortbeschermingsparagrafen uit de Wet natuurbescherming optreden. In dit hoofdstuk wordt beschreven voor welke soorten er sprake is van dreigende overtreding van de Wet natuurbescherming en of met eenvoudige maatregelen overtreding is te voorkomen. Verder wordt beschreven voor welke soorten een vervoltraject noodzakelijk is, bijvoorbeeld omdat toetsing van de ingreep aan de Wet natuurbescherming op basis van de huidige onderzoeksinspanning niet mogelijk is, en wat de eventuele consequenties zijn ten aanzien van ontheffingen.

### 6.1 Broedvogels

#### 6.1.1 Jaarrond beschermde broedvogels

##### *Steenuil*

De steenuil en zijn leefgebied is beschermd volgens artikel 3.1 van de Wet natuurbescherming. De soort staat tevens vermeld in de EU-vogelrichtlijn. De nesten van steenuilen zijn het hele jaar beschermd en vallen onder categorie 1 van vogelnesten: 'nesten die behalve gedurende het broedseizoen als nest, buiten het broedseizoen in gebruik zijn als vaste rust- of voortplantingsplaats'. Op de onderzoekslocatie is geen sprake van een voortplantingsplaats. De functie die getoetst dient te worden is die van foerageergebied.

##### *Roofvogels en ransuil*

Voor de start van de werkzaamheden geldt dat vastgesteld zal moeten worden of er in de bomen binnen 75 meter van de onderzoekslocatie jaarrond beschermde nesten van boomvalk, buizerd, sperwer, havik of ransuil aanwezig zijn. Dit dient vastgesteld te worden middels een additioneel veldbezoek in het bladloze seizoen (dec-feb) waarbij tevens onder de naaldbomen in de tuin van Rijksweg 49 gezocht moet worden naar krijtstrepen en braakballen van de ransuil. Afhankelijk van de aanvullende inspectie is er sprake naar aanvullend onderzoek naar een van genoemde soorten, gemiddeld met 2 tot 4 bezoeken in het broedseizoen van de soort. Dit aanvullend onderzoek wordt uitgevoerd conform het kennisdocument Buizerd *Buteo buteo* (BIJ12, 2017) en de telrichtlijnen van Sovon.

#### 6.1.2 Algemene broedvogels

Voor de algemene broedvogelsoorten die op de onderzoekslocatie zijn te verwachten geldt dat, indien het groen buiten het broedseizoen wordt verwijderd, er geen overtredingen plaats zullen vinden met betrekking tot deze soorten. Artikel 3.1 van de Wet natuurbescherming (Het is verboden nesten te beschadigen, te vernielen of weg te nemen) is van toepassing. De nesten mogen echter wel worden weggenomen wanneer deze op dat moment niet in gebruik zijn. In de Wet natuurbescherming wordt geen vaste periode gehanteerd voor het broedseizoen. Globaal kan voor het broedseizoen de periode maart tot half augustus worden aangehouden. Geldend is echter de aanwezigheid van een broedgeval op het moment van ingrijpen.

Indien het groen toch binnen het broedseizoen gekapt dient te worden, zal voorafgaand hieraan door een ter zake kundig ecooloog geïnspecteerd moeten worden of er broedgevallen binnen de invloedssfeer van de werkzaamheden aanwezig zijn. De ecooloog zal naar aanleiding van de inspectie kunnen adviseren of het mogelijk is om het groen te verwijderen zonder daarbij broedvogels te verstoren. Met betrekking tot het verwijderen van de aanwezige beplanting buiten het broedseizoen wordt geadviseerd om ook het snoeiafval buiten het broedseizoen te verwijderen. Een grote stapel snoeiafval vormt namelijk een ideale broedlocatie voor kleine vogelsoorten als de winterkoning. Indien onver-

hoopt een dergelijke soort hierin tot broeden komt, mag het snoeiafval niet eerder worden verwijderd dan wanneer de jongen definitief zijn uitgevlogen.

## 6.2 Vleermuizen

Alle vleermuissoorten zijn opgenomen in bijlage IV van de EU-Habitatrichtlijn, dier- en plantensoorten van communautair belang die strikt moeten worden beschermd. Vleermuizen worden ook benoemd in Bijlage II van de conventie van Bonn.

In nabijheid van de geplande werkzaamheden zijn potentiële verblijfplaatsen aanwezig voor gebouw-bewonende vleermuizen. Tevens zijn er bomenrijen aanwezig die door vleermuizen gebruikt kunnen worden als vliegroute. Overtreding van de Wet natuurbescherming is te vermijden indien potentiële verblijfplaatsen en vliegroutes functioneel en duurzaam behouden blijven. Hierdoor wordt geadviseerd om geen additionele (bouw)verlichting toe te passen richting deze bebouwing en bomenrijen tijdens de bouwfase en de gebruiksfase. Indien onmogelijk blijkt verstoring te voorkomen, dan is aanvullend onderzoek alsnog aan de orde.

Een dergelijk aanvullend onderzoek dient te worden uitgevoerd conform het protocol voor vleermuis-onderzoek (Vleermuisvakberaad Netwerk Groene Bureaus, 2021). Dit houdt in dat afhankelijk van de potentiële functies er in de periode april tot en met september een aantal veldbezoeken uitgevoerd dient te worden. Vervolgens kan aan de hand van de onderzoeksresultaten worden vastgesteld of er overtredingen plaats zullen vinden bij de uitvoering van het project. Door het treffen van maatregelen zal de functionaliteit van een rust- of voortplantingsplaats en/of vliegroute behouden moeten worden en zal schade aan individuen moeten worden voorkomen. Deze maatregelen, omschreven in een activiteitenplan, dienen vervolgens ter goedkeuring te worden voorgelegd aan de provincie Noord-Brabant, middels een ontheffingsaanvraag.

## 6.3 Kleine marterachtigen en steenmarter

De steenmarter, bunzing, hermelijn en wezel behoren tot de beschermde inheemse diersoorten, middels artikel 3.10 van de Wet natuurbescherming. De onderzoekslocatie biedt door de aanwezige ruigte, houtwallen en holen potentiële vaste rust- en voortplantingsplaatsen voor de steenmarter, bunzing, hermelijn en wezel. Het verwijderen van opgaand groen en/of graafwerkzaamheden kan leiden tot verstoring van vaste rust- en voortplantingsplaatsen van bovengenoemde marterachtigen. Lijnvormige elementen kunnen eveneens een functie hebben als migratieroute voor een van de genoemde soorten. Middels aanvullend camera onderzoek gedurende zes weken in de periode maart-augustus, of buiten deze periode gedurende twaalf weken, dient vastgesteld te worden of er een vaste rust- en voortplantingsplaatsen of een migratieroute aanwezig is van steenmarter, bunzing, hermelijn en/of wezel.

Bij het aantreffen van een vaste rust- en/of verblijfplaats of een migratieroute van een van genoemde soorten dan dienen mitigerende maatregelen getroffen te worden om negatieve effecten te voorkomen. Deze maatregelen, omschreven in een projectplan, dienen vervolgens ter goedkeuring te worden voorgelegd aan de provincie, middels een ontheffingsaanvraag.

## 6.4 Algemene grondgebonden zoogdieren en amfibieën

Voor de te verwachten soorten geldt dat de werkzaamheden mogelijk verstorend kunnen werken. Als gevolg van graafwerkzaamheden kunnen dieren verwond of gedood worden en holen kunnen worden verwijderd. Dit houdt een overtreding van artikel 3.10 van de Wet natuurbescherming in. Voor de te verwachten soorten geldt, op grond van het provinciale soortenbeleid, bij ruimtelijke ontwikkelingen



echter een vrijstelling, waardoor geen ontheffing hoeft te worden aangevraagd. Het is echter in het kader van de zorgplicht wel noodzakelijk om voldoende zorg te dragen voor de aanwezige individuen en al het redelijkerwijs mogelijke dient gedaan te worden om het doden van individuen te voorkomen.

## **6.5 Alpenwatersalamander**

De alpenwatersalamander kent bescherming middels artikel 3.10 van de Wet natuurbescherming. Op circa 50 meter afstand van de onderzoekslocatie bevindt zich een poel welke geschikt is als voortplantingswater voor deze soort. Het is daarom niet uit te sluiten dat de alpenwatersalamander de onderzoekslocatie als landhabitat gebruikt. Aanvullend onderzoek middels vier veldbezoeken in de maanden maart-augustus dient aan te tonen of nabijgelegen waterpartij voortplantingswater betreft. Aanvullend onderzoek betreft het zoeken naar individuen met een schepnet, het zoeken naar eitjes en het keren van materialen rond de watergangen. Bij aanwezigheid van voortplantingswater is eveneens het omliggende landhabitat beschermd. Indien blijkt dat de onderzoekslocatie in gebruik is door alpenwatersalamander dan dienen mitigerende maatregelen genomen te worden en dient mogelijk een ontheffing van de Wet natuurbescherming te worden aangevraagd.

## **6.6 Teunisbloempijlstaart**

De teunisbloempijlstaart is een Habitatrictlijnsoort en beschermd conform artikel 3.5, lid 1 en lid 5 van de Wet natuurbescherming. Op de onderzoekslocatie bevinden zich geschikte waardplanten (teunisbloemen) voor de beschermde vlindersoort teunisbloempijlstaart. Om de daadwerkelijke functie van het gebied voor de teunisbloempijlstaart vast te kunnen stellen, wordt aanvullend onderzoek geadviseerd. Deze informatie is benodigd om vast te kunnen stellen of overtredingen van de Wet natuurbescherming aan de orde zijn. Voor dergelijk aanvullend onderzoek zijn voorafgaand aan de werkzaamheden drie aanvullende veldbezoeken benodigd om de soort binnen de onderzoekslocatie aan te kunnen tonen dan wel uit te sluiten. Dit aanvullend ecologisch onderzoek dient plaats te vinden in het rupsstadium van de soort (juni – september). Indien blijkt uit de aanvullende veldbezoeken dat de onderzoekslocatie in gebruik is door de teunisbloempijlstaart is er sprake van het nemen van mitigerende maatregelen, vastgelegd in een activiteitenplan, welke voorgelegd dienen te worden bij de provincie Noord-Brabant middels een ontheffingsaanvraag.

## **6.7 Overige soort(groep)en**

Overtredingen van de Wet natuurbescherming ten aanzien van beschermde soorten behorend tot de overige soortgroepen zijn wegens het ontbreken van geschikt habitat/verblijfsmogelijkheden, op basis van verspreidingsgegevens, de aanwezigheid van voldoende alternatieven en/of gezien de aard van de ingreep in dit geval niet aan de orde.

## 7 TOETSING AAN GEBIEDENBESCHERMING

In algemene zin kan er door een plan sprake zijn van negatieve gevolgen, op vanuit de Wet natuurbescherming aangewezen beschermde gebieden. In dit hoofdstuk wordt beschreven voor welke gebieden er mogelijk sprake is van negatieve effecten als gevolg van de voorgenomen ingrepen op de onderzoekslocatie. Verder wordt beschreven of een vervolgtraject noodzakelijk is en wat de eventuele consequenties zijn ten aanzien van vergunningen.

### 7.1 Natura 2000

De onderzoekslocatie is niet gelegen binnen de grenzen, of in de directe nabijheid van een gebied dat aangewezen is als Natura 2000. Het meest nabijgelegen Natura 2000-gebied, Rijntakken, bevindt zich op circa 17 kilometer afstand ten noorden en Natura 2000-gebied Sint Jansberg op circa 16 kilometer ten oosten van de onderzoekslocatie (zie figuur 17).

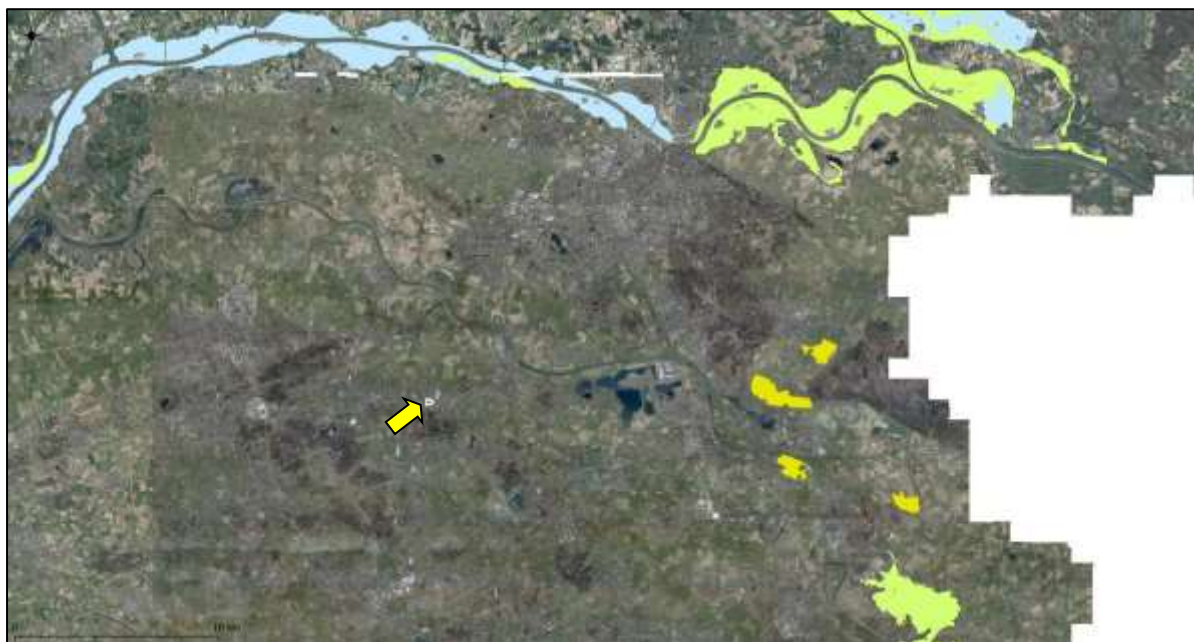

**Figuur 17.** Ligging onderzoekslocatie ten opzichte van Natura 2000.

De onderzoekslocatie is niet gelegen binnen een Natura 2000-gebied. Indien er sprake zou zijn van een effect, betreft dit een extern effect, zoals toenames van geluid, trilling, licht of depositie van stikstof. Externe effecten als gevolg van de voorgenomen plannen op de onderzoekslocatie zijn, gezien de afstand ( $\pm 16$  km) tot de meest nabijgelegen Natura 2000-gebieden in combinatie met de aard van de plannen (nieuwbouw) niet te verwachten. Vervolgonderzoek in het kader van de gebiedsbeschermingsparagrafen uit de Wet natuurbescherming wordt niet noodzakelijk geacht.

## 7.2 Natuurnetwerk Nederland

De onderzoekslocatie maakt geen deel uit van het Natuurnetwerk. De onderzoekslocatie ligt echter wel in de nabijheid van een gebied, behorend tot het Natuurnetwerk Nederland. Het meest nabijgelegen gebied bevindt zich circa 250 meter ten noorden van de onderzoekslocatie. In figuur 18 is de ligging van de onderzoekslocatie ten opzichte van het Natuurnetwerk Nederland weergegeven.



**Figuur 18.** Ligging onderzoekslocatie (wit omkaderd) ten opzichte van het Natuurnetwerk Nederland.

Initiatiefnemers van ingrepen binnen of in de directe nabijheid van het Natuurnetwerk Nederland dienen in Noord-Brabant de effecten van de ingreep op de wezenlijke waarden en kenmerken van het Natuurnetwerk te onderzoeken. Gezien de afstand van de onderzoekslocatie tot het dichtstbijzijnde deel van het Natuurnetwerk, in combinatie met de reeds aanwezige verstoring als gevolg van de tussenliggende openbare weg en bebouwing zullen de wezenlijke waarden en kenmerken ten opzichte van de oorspronkelijke situatie niet veranderen. Vervolgonderzoek in het kader van het Natuurnetwerk Nederland wordt niet noodzakelijk geacht.

## 8 HOUTOPSTANDEN

De Wet natuurbescherming beschermt bos van minimaal 10 are en bomenrijen van minimaal 21 bomen, gelegen buiten de bebouwde kom (de zogenaamde 'houtopstanden'). Het is verboden deze houtopstanden geheel of gedeeltelijk te vellen zonder voorafgaande melding bij gedeputeerde staten. In dit hoofdstuk wordt beschreven of er bij de voorgenomen kap sprake is van meldingsplicht en herplantplicht conform artikel 4.2 en artikel 4.3 van de Wet natuurbescherming. Verder wordt beschreven of er vervolgmaatregelen getroffen dienen te worden ten behoeve van de voorgenomen houtkap.

De bomen op de onderzoekslocatie vallen niet onder de definitie houtopstanden als bedoeld in paragraaf 4.1 van de Wet natuurbescherming. De houtopstand op de onderzoekslocatie is gelegen binnen de bij besluit van gemeenteraad vastgestelde grenzen van de bebouwde kom. In geval van onvoorziene kap geldt er voor deze houtopstand geen meldingsplicht en herplantplicht.

## 9 SAMENVATTING EN CONCLUSIES

Econsultancy heeft in opdracht van Kragten een quickscan Wet natuurbescherming uitgevoerd aan de Monseigneur Borretstraat (ong.) te Reek.

De quickscan Wet natuurbescherming is uitgevoerd in het kader van geplande nieuwbouw en heeft als doel in te schatten of er op de onderzoekslocatie planten- en diersoorten aanwezig of te verwachten zijn, die volgens de Wet natuurbescherming een beschermd status hebben en die mogelijk negatieve invloed kunnen ondervinden door de voorgenomen ingreep. Tevens is beoordeeld of de voorgenomen ingreep invloed kan hebben op Natura 2000-gebieden, houtopstanden die middels de Wet natuurbescherming zijn beschermd, of op gebieden die deel uitmaken van het Natuurnetwerk Nederland. De initiatiefnemer is voornemens het complete perceel te bebouwen. De ontwikkeling is reeds gaande.

De aanwezigheid van geschikt habitat op de onderzoekslocatie voor de verschillende soorten en soortgroepen is weergegeven in tabel I. In de tabel is samengevat of de voorgenomen ingreep mogelijk verstorend kan werken en wat de consequenties zijn voor eventuele vervolgstappen, zoals soortgericht nader onderzoek of vergunningstrajecten. In de tabel is weergegeven of maatregelen noodzakelijk zijn om overtreding van de Wet natuurbescherming voor bepaalde soortgroepen te voorkomen.

**Tabel I. Overzicht geschiktheid onderzoekslocatie voor soortgroepen en te nemen vervolgstappen**

Soortgroep		Geschikt habitat	Ingreep verstorend	Nader onderzoek	Ontheffings-aanvraag	Bijzonderheden / opmerkingen*
Broedvogels	algemeen	ja	ja	nee	nee	het verwijderen van nestgelegenheden buiten het broedseizoen uitvoeren of een broedvogelinspectie uitvoeren
	jaarrond beschermd	ja	mogelijk	ja	mogelijk	nesteninspectie in bladloze seizoenen en extra inspectie tuin Rijksweg 49. aanvullend onderzoek steenuil.
Vleermuizen	verblijfplaatsen	ja	mogelijk	mogelijk	mogelijk	aanvullend onderzoek is te voorkomen door rekening te houden met verstoring als gevolg van additionele (bouw)verlichting.
	foerageergebied	ja	nee	nee	nee	foerageergebied is niet essentieel
	vliegroutes	ja	mogelijk	mogelijk	mogelijk	aanvullend onderzoek is te voorkomen door rekening te houden met verstoring als gevolg van additionele (bouw)verlichting.
Grondgebonden zoogdieren	marterachtigen	ja	mogelijk	ja	mogelijk	aanvullend onderzoek naar steenmarter, buning, hermelijn en wezel
	algemeen	ja	mogelijk	nee	nee	aandacht voor zorgplicht ten aanzien van egel, mol en diverse muizensoorten
Amfibieën	alpenwater salamander	ja	mogelijk	ja	mogelijk	aanvullend onderzoek naar alpenwatersalamander
	algemeen	minimaal	mogelijk	nee	nee	aandacht voor zorgplicht ten aanzien van bruine kikker en gewone pad
Reptielen		nee	nee	nee	nee	-
Vissen		nee	nee	nee	nee	-
Libellen en vlinders		ja	mogelijk	ja	mogelijk	aanvullend onderzoek naar teunisbloempijlstaart
Overige ongewervelden		nee	nee	nee	nee	-
Vaatplanten		nee	nee	nee	nee	-



Gebiedsbescherming	Gebied aanwezig	Ingreep verstorend	Nader onderzoek	Vergunningplicht	
Natura 2000	16 km	nee	nee	nee	-
Natuurnetwerk Nederland	250 m	nee	nee	nee	-
Houtopstanden	n.v.t				-

\* Wijzigingen in het planvoornemen kunnen van invloed zijn op de uitkomst van het onderzoek.

## Conclusie

Overtredingen ten aanzien van algemene broedvogels kunnen worden voorkomen door de beplanting te verwijderen buiten het broedseizoen of voor het verwijderen een broedvogelinspectie uit te voeren. Geadviseerd wordt om ook het snoeiafval buiten het broedseizoen te verwijderen. Globaal kan voor het broedseizoen de periode maart tot half augustus worden aangehouden.

De hoge bomen op en rond de onderzoekslocatie konden door het dichte bladerdek niet goed worden onderzocht op de aanwezigheid van nesten, zodat de aanwezigheid van nesten van boomvalk, buizerd, sperwer, havik of ransuil niet kan worden uitgesloten. Middels een inspectie in de bladerloze periode, globaal tussen december en februari, zal meer duidelijkheid dienen te worden verkregen over de aanwezigheid van streng beschermde nesten. Hierbij dient tevens een additionele inspectie van de tuin Rijksweg 49 plaats te vinden. Indien blijkt dat er in de omgeving van de onderzoekslocatie een dergelijk nest wordt aangetroffen, zal nader onderzoek uit moeten wijzen of deze een jaarrond beschermde status heeft.

Voor aanvang van de werkzaamheden dient tijdig duidelijk te zijn of er sprake is van een potentieel negatief effect op steenuil, marterachtigen (steenmarter, wezel, hermelijn en bunzing), landhabitat van alpenwatersalamander of een beschermde vlindersoort (teunisbloempijlstaart). Dit kan worden bepaald middels het uitvoeren van soortspecifiek onderzoek naar genoemde soorten.

De bomenrijen ten noordoosten en ten zuiden van de onderzoekslocatie kunnen dienen als potentiële vliegroute voor vleermuizen. Bebouwing op de onderzoekslocatie kan een functie hebben voor gebouwbewonende vleermuizen. Overtreding van de Wet natuurbescherming is te vermijden door dergelijke elementen functioneel en duurzaam te behouden. Hierdoor wordt geadviseerd om geen additionele (bouw)verlichting toe te passen richting deze bomenrijen of bebouwing tijdens de bouwfase en de gebruiksfase. Indien dit onmogelijk blijkt is aanvullen onderzoek mogelijk aan de orde.

Voor beschermde soorten behorend tot de overige soortgroepen zijn overtredingen ten aanzien van de Wet natuurbescherming wegens het ontbreken van geschikt habitat, het ontbreken van sporen en/of vanwege een vrijstelling bij ruimtelijke ontwikkeling niet aan de orde. Wel dient altijd rekening te worden gehouden met de algemene zorgplicht ten aanzien van algemene grondgebonden zoogdieren en amfibieën.

Ten aanzien van beschermde natuurgebieden en houtopstanden worden geen bezwaren verwacht.

## GERAADPLEEGDE BRONNEN

Broekhuizen, S., Spoelstra, K., Thissen, J., Canters, K. & Buys, J. (2016). Atlas van de Nederlandse zoogdieren - Natuur van Nederland 12. Naturalis Biodiversity Center & EIS Kenniscentrum Insecten en andere ongewervelden, Leiden.

BIJ12 (2017a). Kennisdocument huismus. Opgehaald van <https://www.bij12.nl/assets/BIJ12-2017-009-Kennisdocument-Huisumus-1.0.pdf>.

BIJ12 (2017b). Kennisdocument gierzwaluw. Opgehaald van <https://www.bij12.nl/assets/BIJ12-2017-006-Kennisdocument-Gierzwaluw-1.0.pdf>.

BIJ12 (2017c). Kennisdocument steenuil. Opgehaald van <https://www.bij12.nl/assets/BIJ12-2017-019-Kennisdocument-Steenuil-1.0.pdf>.

BIJ12 (2017d). Kennisdocument gewone dwergvleermuis. Opgehaald van <https://www.bij12.nl/assets/BIJ12-2017-004-Kennisdocument-Gewone-dwergvleermuis-1.0.pdf>.

Limpens H. & Regelink J. (2017). Vleermuizen en planologie. Zoogdierverseniging, Nijmegen.

Ministerie van Economische Zaken (2016). Soortenbescherming bij ruimtelijke ingrepen. Lees hier wat de Wet natuurbescherming daarover regelt. Versie 1.3, december 2016. Ministerie van Economische Zaken, Den Haag.

Ministerie van Landbouw, Natuur en Voedselkwaliteit (z.d.). Natura 2000 gebieden. Geraadpleegd op 22 november 2021 van <https://www.natura2000.nl/gebieden>.

Nationale Database Flora en Fauna (z.d.). Uitvoerportaal; zoekgebied Reek, periode 2016-2021. NDFF. Geraadpleegd op 22 november 2021 van <https://ndff-ecogrid.nl>.

Sovon (z.d.). Soortenoverzicht. Geraadpleegd op 22 november 2021 van <https://stats.sovon.nl/stats/soorten>.

Verspreidingsatlas (z.d.). NDFF Verspreidingsatlas. Geraadpleegd op 22 november 2021 van <https://www.verspreidingsatlas.nl/>.

Vleermuisvakberaad Netwerk Groene Bureaus (2021). Vleermuisprotocol 2021. Opgehaald van <https://netwerkgroenebureaus.nl/vleermuisprotocol>.

Wet natuurbescherming (2015, 16 december). Opgehaald van: <https://wetten.overheid.nl/BWBR0037552/2021-02-17>.

## Provinciale bronnen

Noord-Brabant

[www.brabant.nl](http://www.brabant.nl) (NNN en beschermde gebieden in Noord-Brabant)

[www.dassenwerkgroepbrabant.nl](http://www.dassenwerkgroepbrabant.nl) (gegevens das in Noord-Brabant)

## Bijlage 1 toelichting verbodsbepalingen Wet natuurbescherming

### Zorgplicht

Het eerste artikel in de Wet natuurbescherming heeft betrekking op de zorgplicht en heeft betrekking op het voorkomen of beperken van schade aan soorten en gebieden, voor zover deze niet middels overige verbodsbepalingen zijn gereguleerd (zie tabel II). Het gaat daarbij in de praktijk vooral om minder streng beschermde soorten, waarbij het onnodig doden, verwonden of beschadigen dient te worden vermeden.

**Tabel II. Zorgplicht**

Artikel 1.11. Zorgplicht	
<ol style="list-style-type: none"> <li>a) dergelijke handelingen achterwege laat, dan wel,</li> <li>b) indien dat achterwege laten redelijkerwijs niet kan worden gevegd, de noodzakelijke maatregelen treft om die gevolgen te voorkomen, of</li> <li>c) voor zover die gevolgen niet kunnen worden voorkomen, deze zoveel mogelijk beperkt of ongedaan maakt.</li> </ol>	<ol style="list-style-type: none"> <li>1. Een ieder neemt voldoende zorg in acht voor Natura 2000-gebieden, bijzondere nationale natuurgebieden en voor in het wild levende dieren en planten en hun directe leefomgeving.</li> <li>2. De zorg houdt in elk geval in dat een ieder die weet of redelijkerwijs kan vermoeden dat door zijn handelen of nalaten nadelige gevolgen kunnen worden veroorzaakt voor een Natura 2000-gebied, een bijzonder nationaal natuurgebied of voor in het wild levende dieren en planten:</li> </ol>

Overtreding van de zorgplicht is niet strafbaar gesteld; “de zorgplicht kan wel door toepassing van bestuursdwang worden gehandhaafd”. Deze formulering van de zorgplicht brengt met zich mee dat wanneer men een bepaalde handeling wilt verrichten die gevolgen voor natuurwaarden zou kunnen hebben, men zich daaraan voorafgaand op de hoogte stelt van de aanwezige natuurwaarden, de kwetsbaarheid ervan en de mogelijke gevolgen daarvoor van het voorgenomen handelen. De zorgplicht is te allen tijde van toepassing, ook al vindt er geen overtreding van een verbodsbepaling plaats. Indien er aanleiding is maatregelen te nemen ten aanzien van de zorgplicht, zal dat voor het betreffende beschermde natuurgebied en de betreffende soortgroep in deze rapportage worden aangegeven.

### Soortenbescherming

De Wet natuurbescherming onderscheidt beschermingsregimes voor soorten op grond van internationale verdragen, aangevuld met soorten die vanuit een nationaal oogpunt beschermd worden. Hierdoor zijn er in de Wet natuurbescherming drie verschillende verbodsartikelen per categorie soorten;

- soorten van de Vogelrichtlijn (*artikel 3.1*);
- soorten van de Habitatrichtlijn en de verdragen van Bern en Bonn (*artikel 3.5*);
- andere soorten (*artikel 3.10*).

In tabel III t/m V worden deze artikelen nader toegelicht.

**Tabel III. Verbodsbepalingen en toelichting Artikel 3.1 Wet natuurbescherming**

<b>Artikel 3.1. Soorten van de Vogelrichtlijn</b>	
1.	Het is verboden opzettelijk van nature in Nederland in het wild levende vogels van soorten als bedoeld in artikel 1 van de Vogelrichtlijn te doden of te vangen.
2.	Het is verboden opzettelijk nesten, rustplaatsen en eieren van vogels als bedoeld in het eerste lid te vernielen of te beschadigen, of nesten van vogels weg te nemen.
3.	Het is verboden eieren van vogels als bedoeld in het eerste lid te rapen en deze onder zich te hebben.
4.	Het is verboden vogels als bedoeld in het eerste lid opzettelijk te storen.
5.	Het verbod, bedoeld in het vierde lid, is niet van toepassing indien de storing niet van wezenlijke invloed is op de staat van instandhouding van de desbetreffende vogelsoort.
<b>Toelichting</b>	
Alle inheemse vogelsoorten in Nederland vallen onder de Vogelrichtlijn. De Vogelrichtlijn is een richtlijn vanuit de Europese Unie uit 1979 en heeft betrekking op de instandhouding van alle natuurlijk in het wild levende vogelsoorten op het Europese grondgebied van de Lidstaten waarop het Verdrag van toepassing is. De lijst met soorten is niet limitatief.	

**Tabel IV. Verbodsbepalingen en toelichting Artikel 3.5 Wet natuurbescherming**

<b>Artikel 3.5. In het wild levende dieren van soorten, genoemd in bijlage IV, onderdeel a, bij de Habitatrichtlijn, bijlage II bij het Verdrag van Bern of bijlage I bij het Verdrag van Bonn</b>	
1.	Het is verboden in het wild levende dieren van deze soorten in hun natuurlijk verspreidingsgebied opzettelijk te doden of te vangen.
2.	Het is verboden dieren als bedoeld in het eerste lid opzettelijk te verstoren.
3.	Het is verboden eieren van dieren als bedoeld in het eerste lid in de natuur opzettelijk te vernielen of te rapen.
4.	Het is verboden de voortplantingsplaatsen of rustplaatsen van deze dieren te beschadigen of te vernielen.
5.	Het is verboden planten van soorten uit de Habitatrichtlijn of het Verdrag van Bern in hun natuurlijke verspreidingsgebied opzettelijk te plukken en te verzamelen, af te snijden, te ontwortelen of te vernielen.
<b>Toelichting</b>	
Het gaat bij artikel 3.5 over in het wild levende dieren van verschillende soortgroepen. In de wet wordt voor vogelsoorten uit bijlage II van het verdrag van Bern geen uitzondering gemaakt. Van de vogelsoorten die in Nederland voorkomen is hieronder een selectie gemaakt. Van de overige soortengroepen zijn alle soorten genoemd.	
<b>Soorten</b>	
Planten	drijvende waterweegbree, groenknolorchis, kruipend moerasscherm, zomerschroeforchis
Zoogdieren	bever, hamster, hazelmuis, lynx, Noordse woelmuis, otter, wolf, wilde kat
Walvisachtigen	bruinvis, bultrug, butskop (hille), dwergpotvis, dwergvinvis, gestreepte dolfin, gewone dolfin, gewone spitsdolfijn, gewone vinvis, griend, grijze dolfin, kleine zwaardwalvis, narwal, Noordse vinvis, orka, potvis, spitsdolfijn van Gray, tuimelaar, walrus witflankdolfijn, witsnuitdolfijn, witte dolfin
Vleermuizen	Bechsteins vleermuis, bosvleermuis, Brandts vleermuis, franjestaart, gewone baardvleermuis, gewone dwergvleermuis, gewone grootvleermuis, grijze grootvleermuis, grote hoefijzerneus, grote rosse vleermuis, ingekorven vleermuis, kleine dwergvleermuis, kleine hoefijzerneus, laatvlieger, meervleermuis, mopsvleermuis, Noordse vleermuis, rosse vleermuis, ruige dwergvleermuis, tweekleurige vleermuis, vale vleermuis, watervleermuis
Amfibieën	boomkikker, geelbuikvuurpad, heikikker, kamsalamander, knoflookpad, poelkikker, rugstreppad, vroedmeesterpad
Reptielen	dikkopschildpad, gladde slang, Kemps' zeeschildpad, lederschildpad, muurhagedis, soepschildpad, zandhagedis
Vissen	houting, steur
Vlinders	apollovlinder, boszandoog, donker pimperlblauwtje, grote vuurvlinder, moerasparelmoervlinder, monarchvlinder, pimperlblauwtje, teunisbloempijlstaart, tijmblauwtje, zilverstreephoibeestje
Libellen	bronslibel, gaffellibel, gevlekte witsnuitlibel, groene glazenmaker, mercurwaterjuffer, Noordse winterjuffer, oostelijke witsnuitlibel, rivierrondbout, sierlijke witsnuitlibel
Insecten	brede geelrandwaterroofkever, gestreepte waterroofkever, heldenbok, juchtleerkever, oeveraas, vermiljoenkever
Overig	Bataafse stroommossel, platte schijfhoren

**Artikel 3.5. In het wild levende dieren van soorten, genoemd in bijlage IV, onderdeel a, bij de Habitatrictlijn, bijlage II bij het Verdrag van Bern of bijlage I bij het Verdrag van Bonn**

Vogels	appelvink, baardman, beflijster, bergeend, bergfluit, bijeneter, blauwborst, blauwe kiekendief, boerenzwaluw, bontbekplevier, bonte strandloper, bonte vliegenvanger, boomklover, boomkruiper, boompieper, boomvalk, bosrietzanger bosruiter, bosuil, braamsluiper, brandgans, bruine kiekendief, buizerd, casarca, Cetti's zanger, draaihals, duinpieper, dwergmeeuw, dwergster, Engelse kwikstaart, Europese kanarie, fitis, fluit, geelgors, gekraagde roodstaart, gele kwikstaart, geoorde fuut, glanskop, goudhaan, grasmus, graspieper, graszanger, grauwe kiekendief, grauwe klauwier, grauwe vliegenvanger, griel, groene specht, groenling, grote bonte specht, grote gele kwikstaart, grote karekiet, grote stern, grote zilverreiger, havik, heggenmus, hop, huiswaluw, ijsvogel, kerkuil, klapekster, klein waterhoen, kleine barmsijs, kleine bonte specht, kleine karekiet, kleine plevier, kleine zilverreiger, kleinst waterhoen, kluut, kneu, koolmees, koereiger, kraanvogel, krekeltzanger, kortsnavelboomkruiper, kruisbek, kuifmees, kwak, kwartelkoning, lepelaar, matkop, middelste bonte specht, nachtegaal, Noordse stern, oehoe, oeverloper, oeverpieper, oeverzwaluw, ooievaar, orpheusspotvogel, paapje, pestvogel, pimpelmees, poelruiter, porseleinhoen, purperreiger, putter, ransuil, rietgors, rietzanger, rode wouw, roerdomp, roodborst, roodborstapuit, roodhalsfuut, rouwkwikstaart, sijs, slangenarend, slechtvalk, smelleken, snor, sperwer, spotvogel, sprinkhaanzanger, steenuil, steltkluut, strandplevier, taigaboomkruiper, tapuit, tijftaf, torenvalk, tuinfluit, velduil, visarend, visdief, vuurgoudhaan, wespandief, wielewaal, winterkoning, witbandkruisbek, witte kwikstaart, witwangster, nachtzwaluw, woudaap, zeearend, zwarte mees, zwarte ooievaar, zwarte roodstaart, zwarte specht, zwarte stern, zwarte wouw, zwartkop, zwartkopmeeuw
--------	--

**Tabel V. Verbodsbepalingen en toelichting Artikel 3.10 Wet natuurbescherming**

<b>Artikel 3.10. Andere soorten</b>		
Het is verboden om:		
<ol style="list-style-type: none"> <li>1. In het wild levende zoogdieren, amfibieën, reptielen, vissen, vlinders, libellen en kevers van de soorten, genoemd in de bijlage, onderdeel A1, bij deze wet, opzettelijk te doden of te vangen.</li> <li>2. De vaste voortplantingsplaatsen of rustplaatsen van dieren als bedoeld in onderdeel a opzettelijk te beschadigen of te vernielen.</li> <li>3. Vaatplanten van de soorten, genoemd in de bijlage, onderdeel B2, bij deze wet, in hun natuurlijke verspreidingsgebied opzettelijk te plukken en te verzamelen, af te snijden, te ontwortelen of te vernielen.</li> </ol>		
<b>Toelichting</b>		
Het gaat bij artikel 10 om in het wild levende zoogdieren, amfibieën, reptielen, vissen, vlinders, libellen en kevers. Dieren zijn opgenomen in bijlage onderdeel A1. Planten zijn opgenomen in bijlage onderdeel B2 van de Wet natuurbescherming. Voor een aantal zoogdieren, amfibieën en reptielen geldt per provincie een vrijstelling onder bepaalde voorwaarden. Dit verschilt per provincie. De betreffende soorten zijn aangegeven met een sterretje. Daarnaast is het mogelijk dat sommige provincies ook 'eigen' beschermde soorten hanteren, als aanvulling op het landelijke.		
<b>Soorten</b>		
Dieren	Zoogdieren	aardmuis*, boommarter, bosmuis*, bunzing*, damhert, das, dwergmuis*, dwergspitsmuis*, edelhert, eekhoorn*, egel*, eikelmuis, gewone bosspitsmuis*, gewone zeehond, grote bosmuis, grijze zeehond, haas*, hermelijn*, huisspitsmuis*, konijn*, molmuis, ondergrondse woelmuis*, ree*, rosse woelmuis*, steenmarter*, tweekleurige bosspitsmuis*, veldmuis*, veldspitsmuis, vos*, waterspitsmuis, wezel*, wild zwijn, woelrat*
	Amfibieën	Alpenwatersalamander, bruine kikker*, gewone pad*, kleine watersalamander*, meerkikker*, middelste groene kikker*, vinpootsalamander, vuursalamander
	Reptielen	adder, hazelworm*, levendbarende hagedis*, ringslang
	Vissen	beekdonderpad, beekprik, elrits, gestippelde alver, grote modderkruiper, kwabaal
	vlinders	aardbeivlinder, bosparemoervlinder, bruin dikkopje, bruine eikenpage, donker pimpernelblauwtje, duinparelmoervlinder, gentiaanblauwtje, grote parelmoervlinder, grote vos, grote vuurvlinder, grote weerschijnvlinder, iepenpage, kleine heivlinder, kleine ijsvogelvlinder, kommavlinder, pimpernelblauwtje, sleedoornpage, spiegel dikkopje, veenbesblauwtje, veenbosparemoervlinder, veenhoibeestje, veldparelmoervlinder, zilveren maan
	Libellen	beekrombout, bosbeekjuffer, donkere waterjuffer, gevlekte glanslibel, gewone bronlibel, hoogveenglanslibel, Kempense heidelibel, speerwaterjuffer
	Overige soorten	Europese rivierkreeft, vliegend hert
Planten		akkerboterbloem, akkerdoornzaad, akkerogentroost, bekliede ogentroost, berggamander, bergnachtsorchis, blaasvaren, blauw guichelheil, bokkenorchis, bosboterbloem, bosdravik, brave hendrik, brede wolfsmelk, breed wollegras, bruinrode wespenorchis, dennenorischis, dreps, echte gamander, franjegentiaan, geelgroene wespenorchis, geploide vrouwenmantel, getande veldsla, gevlekt zonneroosje, glad biggenkruid, gladde zegge, groene nachtsorchis, groensteel, groot spiegelklokje, grote bosaardbei, grote leeuwenklauw, honingorchis, kalkboterbloem, kalketrip, karthuiszeranjer, karwijselie, kleine ereprijs, kleine schorseneer, stijve wolfsmelk, kleine wolfsmelk, kluwenklokje, knollathyrus, knolspirea, korensla, kranskarwij, kruip-tijm, lange zonnedauw, liggende ereprijs, moerasgamander, muurbloem, naakte lathyrus, naaldenkervel, pijlscheefkalk, roggelelie, rood peperboompje, rozenkransje, ruw parelzaad, scherpkruid, schubvaren, schubzegge, smalle raai, spits havikskruid, steenbraam



Volgens artikel 3.31 zijn de verboden, bedoeld in de artikelen 3.1, 3.5 en 3.10 niet van toepassing op handelingen die zijn beschreven in en aantoonbaar worden uitgevoerd overeenkomstig een door het Ministerie van Economische Zaken goedgekeurde gedragscode en die plaatsvinden in het kader van bestendig beheer, bestendig gebruik, of ruimtelijke ontwikkeling of inrichting.

## Houtopstanden

De bescherming van houtopstanden onder conform hoofdstuk 4 van de Wet natuurbescherming heeft als doel om het aanwezige areaal bos in Nederland te behouden. Onder houtopstanden vallen alle zelfstandige eenheden van bomen, boomvormers of struiken van een oppervlakte van tien are of meer of rijbeplanting die meer dan twintig bomen omvat.

Binnen de Wet natuurbescherming zijn op houtopstanden de artikelen van toepassing die zijn opgenomen in tabel VI.

**Tabel VI. Bescherming houtopstanden in de Wet natuurbescherming**

Artikel 4.1	<p>De artikelen uitgezonderd artikel 4.6 zijn niet van toepassing op:</p> <ol style="list-style-type: none"> <li>Houtopstanden binnen de bij besluit van de gemeenteraad vastgestelde grenzen van de bebouwde kom;</li> <li>Houtopstanden op erven of in tuinen;</li> <li>Fruitbomen en windschermen om boomgaarden;</li> <li>Naaldbomen, kennelijk bedoeld om te dienen als kerstbomen, indien niet ouder dan twintig jaar;</li> <li>Kweekgoed;</li> <li>Wegbeplantingen, beplantingen langs waterwegen en eenrijige beplantingen langs landbouwgronden bestaande uit wilgen en populieren;</li> <li>het dunnen van een houtopstand;</li> <li>uit populieren, wilgen, essen of elzen bestaande beplantingen die kennelijk zijn bedoeld voor de productie van houtige biomassa, indien zij: <ol style="list-style-type: none"> <li>ten minste eens per tien jaar worden geoogst;</li> <li>bestaan uit minstens tienduizend stoven per hectare per beplantingseenheid, zijnde een aaneengesloten beplanting die niet wordt doorsneden door onbeplante stroken breder dan twee meter, en</li> <li>zijn aangelegd na 1 januari 2013.</li> </ol> </li> </ol>
Artikel 4.2	<ol style="list-style-type: none"> <li>Het is verboden een houtopstand geheel of gedeeltelijk te vellen of te doen vellen, met uitzondering van het periodiek vellen van griend- of hakhout, zonder voorafgaande melding daarvan bij gedeputeerde staten.</li> <li></li> <li>Gedeputeerde staten kunnen het vellen van houtopstanden telkens voor ten hoogste vijf jaar verbieden ter bescherming van bijzondere natuur- of landschapswaarden.</li> </ol>
Artikel 4.3 lid 1 en 2	<p>Ingeval een houtopstand geheel of gedeeltelijk is geveld, met uitzondering van het periodiek vellen van griend- of hakhout, of anderszins teniet is gegaan, draagt de rechthebbende zorg voor het op bosbouwkundig verantwoorde wijze herbeplanten van dezelfde grond binnen drie jaar na het vellen of tenietgaan van de houtopstand.</p> <p>De rechthebbende vervangt binnen drie jaar na de herbeplanting, bedoeld in het eerste lid, herbeplanting die niet is aangeslagen.</p>
Artikel 4.4 lid 1	<p>De artikelen 4.2, eerste en derde lid, en 4.3, eerste en tweede lid, zijn niet van toepassing op:</p> <p>het vellen van houtopstanden en herbeplanten op een wijze die is beschreven in en aantoonbaar wordt gerealiseerd overeenkomstig een door Onze Minister goedgekeurde gedragscode.</p> <p>het vellen van houtopstanden ter uitvoering van een instandhoudingsmaatregel of een passende maatregel in het kader van natuurontwikkeling en -beheer</p>
Artikel 4.5	<p>Gedeputeerde staten kunnen ontheffing verlenen van artikel 4.3, eerste en tweede lid, ten behoeve van herbeplanting op andere grond, indien de herbeplanting voldoet aan bij provinciale verordening gestelde regels.</p>

## Bijlage 2 Verklarende woordenlijst

### Externe werking

Niet alleen activiteiten in een Natura 2000-gebied/NNN hebben invloed op de staat van instandhouding van het gebied, ook activiteiten buiten het gebied kunnen de natuurwaarden in een gebied beïnvloeden. Dit wordt "externe werking" genoemd. Er bestaat geen ruimtelijke grens voor externe werking: bepalend zijn de effecten op de instandhoudingsdoelstellingen van de soorten en habitattypen in het Natura 2000-gebied/NNN, ongeacht de afstand tot het beschermde gebied.

### Expert Judgement

Inschatting van een deskundige op grond van zijn kennis en ervaring.

### Foerageerhabitat

Het gebied waarbinnen een soort voedsel zoekt.

### Foerageren

Zoeken en vinden van voedsel door dieren (jachtgebied).

### Functioneel leefgebied

Hiermee wordt het gebied dat is benodigd om de functionaliteit van een voortplantingsplaats of van een vaste- rust of voortplantingsplaats te behouden. Een nestlocatie of voortplantingsplaats kan bijvoorbeeld alleen succesvol functioneren, wanneer er voldoende habitat (schuilgelegenheid, voedsel etc.) van voldoende kwaliteit aanwezig is om te kunnen paren, eieren te leggen en jongen groot te brengen.

### Gunstige staat van instandhouding

Er is sprake van een gunstige staat van instandhouding van een soort of habitatype als de omstandigheden waarin de soort of het habitatype voorkomt perspectief bieden op een duurzaam voortbestaan van die soort of dat habitatype.

### Habitat

Omvat de plaatsen waar een bepaald organisme voorkomt doordat de abiotische en biotische factoren (niet levende en levende natuur) van die plaatsen voldoen aan de eisen en toleranties die het organisme stelt om te kunnen overleven, groeien en zich voortplanten.

### Kraamverblijfplaats

Voortplantingsplaats van vleermuizen. Het gaat hierbij vaak om de vrouwelijke exemplaren van een kolonie (ook wel kraamgroep genoemd) die gezamenlijk hun jongen grootbrengen. De aantallen vleermuizen in een kraamgroep kan oplopen tot meerdere honderden exemplaren.

### Landschappelijk inpassingsplan

Het inpassen van ruimtelijke ontwikkelingen in het buitengebied middels een ontwerp van de groenvoorziening, dat voldoet aan het beleid ten aanzien van ruimtelijke kwaliteit. Hierdoor wordt zorg gedragen dat een ruimtelijke ontwikkeling past in het landschap.

### Landhabitat

Amfibieën zijn voor de voortplanting afhankelijk van water. Buiten de voortplantingsperiode maakt de soortgroep gebruik van landhabitat als onderdeel van het leefgebied. Landhabitat voor amfibieën omvat onder andere structuurrijke of opgaande vegetatie zoals (loof)bos, houtwallen, struikgewas, heide, ruigtekruiden, vegetaties en moeras.

### Mitigerende maatregelen

Maatregelen die negatieve effecten bij een ingreep voorkomen of reduceren.

### Omgevingscheck

Een omgevingscheck wordt uitgevoerd bij verlies van leefgebied van een jaarrond beschermde functie van een soort die door een ingreep (tijdelijk) verloren gaat. De omgeving van de ingreep wordt door een ter zake deskundige beoordeeld op aanwezigheid van voldoende alternatief leefgebied en/of potentiële verblijfplaatsen.

### Ontheffing

De Wet natuurbescherming is bedoeld om planten- en diersoorten die vrij in het wild leven te beschermen. Om deze kwetsbare soorten te beschermen bevat de Wet natuurbescherming een aantal verbodsbepalingen. Onder bepaalde voorwaarden mogen de activiteiten wel doorgaan, daarvoor kan een ontheffing benodigd zijn. Een ontheffing is een besluit waarbij in een individueel concreet geval een uitzondering op een wettelijk verbod wordt gemaakt.

### **Paarverblijfplaats**

Dit is een verblijfplaats die hoofdzakelijk in het najaar (september/oktober) door vleermuizen worden gebruikt om te paren. Eén mannetje kan een dergelijke verblijfplaats met meerdere vrouwtjes delen. In de omgeving van de paarverblijfplaats wordt veelal door het territoriale mannetje middels baltsvluchten getracht vrouwtjes aan te lokken.

### **Activiteitenplan**

Een activiteitenplan dient als begeleidend document voor een ontheffingsaanvraag. In het activiteitenplan zijn maatregelen verwoord waarmee de functionaliteit van een rust- of voortplantingsplaats van een beschermde soort behouden blijft en schade aan individuen wordt voorkomen.

### **Populatie**

Een biologische populatie is een groep individuen van dezelfde soort die zich onderling voortplant en als zodanig geïsoleerd is van andere zulke groepen.

### **Rode Lijst**

Rode Lijsten laten zien welke soorten zijn verdwenen en welke soorten in een gebied sterk zijn achteruitgegaan of zeldzaam zijn. Er bestaan verschillende Rode Lijsten. Voor vogels, voor zoogdieren, planten, paddenstoelen, insecten en voor allerlei andere soortgroepen. Rode Lijsten hebben geen officiële juridische status. Plaatsing op de lijst maakt een dier dus nog geen 'beschermde diersoort' in de zin van de Wet natuurbescherming. De Rode Lijsten hebben in de praktijk wel een belangrijke signaleringfunctie. Door de Rode Lijst te raadplegen, kunnen alle instellingen die met natuurbehoud te maken hebben rekening houden met bedreigde soorten.

### **Significant negatief effect**

Een effect is in het kader van de Wet natuurbescherming significant als de instandhoudingsdoelen van het Natura 2000-gebied dreigen te worden aangetast.

Het begrip 'significant' staat centraal in de toepassing van het beschermingsregime voor Natura 2000-gebieden bij zowel vaststelling van beheerplannen als de vergunningverlening. Het bepaalt of een uitvoerige toetsing, een zogenaamde passende beoordeling, moet worden uitgevoerd. Indien als gevolg van een ingreep de toekomstige oppervlakte habitat of leefgebied, aantal van een soort of kwaliteit van een habitat lager zal worden dan zoals bedoeld in de instandhoudingsdoelstelling, dan kan sprake zijn van significante gevolgen. Voor het goede begrip, de soorten hoeven er niet te zitten, het gebied moet geschikt zijn voor de soorten.

### **Voortplantingsplaats of rustplaats**

Een plek binnen het leefgebied van een soort die essentieel is voor de levenscyclus van een individu. De Wet natuurbescherming omschrijft niet exact wat een vaste rust- of voortplantingsplaats is. Dit is soortafhankelijk.

### **Vliegroute**

Een vaste route die door vleermuizen wordt gebruikt tussen de verblijfplaatsen naar foerageergebieden.

### **Winterverblijfplaats**

Verblijfplaats die gebruikt wordt om de periode van winterrust te overbruggen. Voor vleermuizen zijn dit vorstvrije, maar koele en vochtige plekken. Er kans sprake zijn van massaverblijfplaatsen, verblijfplaatsen van kleine groepen of één of enkele individuen.

### **Zomerverblijfplaats**

Buiten de kraamperiode worden deze door groepjes vrouwtjes en jongen gebruikt, in de kraamperiode door individuele mannetjes.

