Adviesbureau
Mertens B.V.

QUICK SCAN BESCHERMDE PLANTEN- EN DIERSOORTEN JULIANASTRAAT 50 TE ASTEN

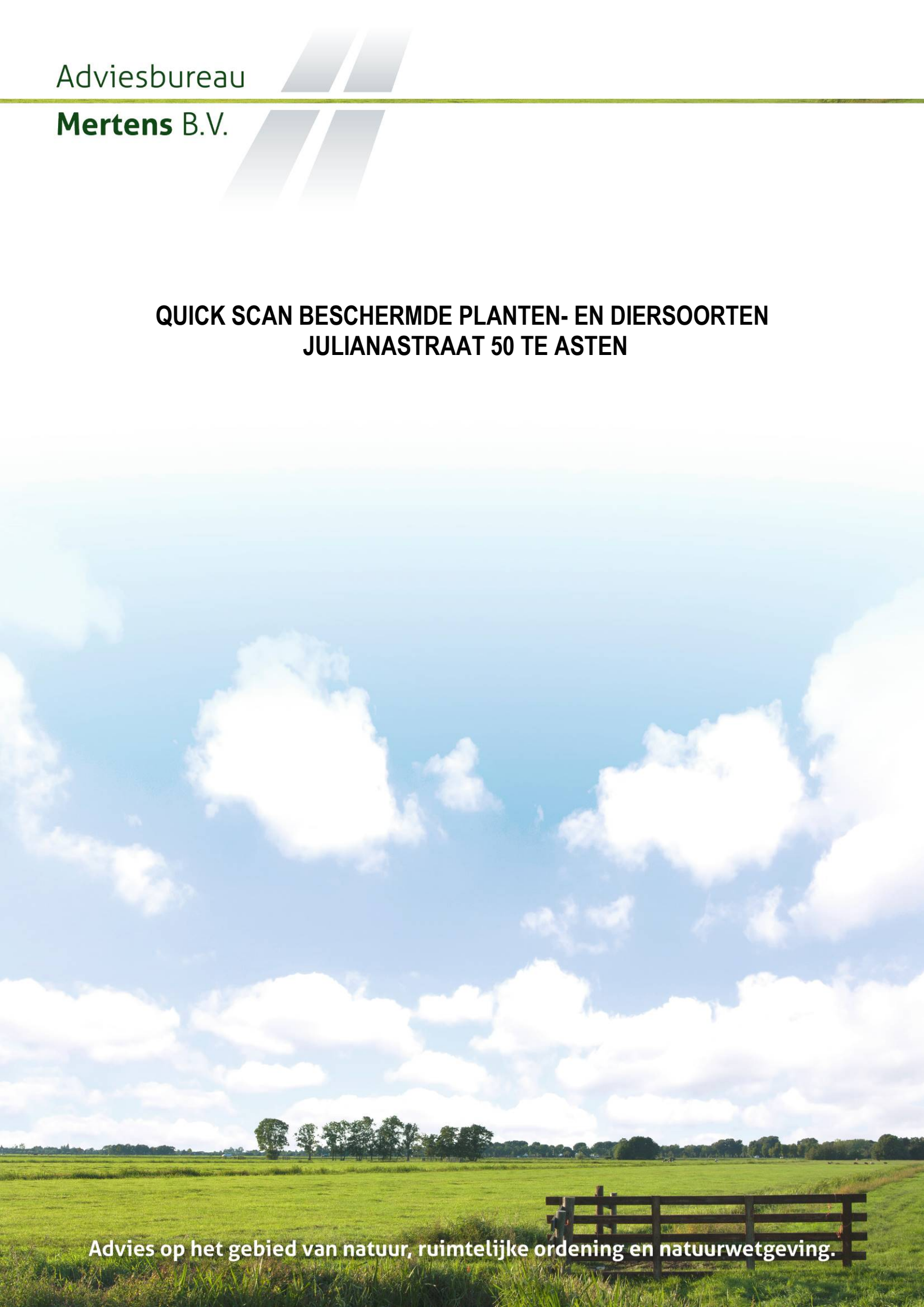

Advies op het gebied van natuur, ruimtelijke ordening en natuurwetgeving.

Concept rapport

QUICK SCAN BESCHERMDE PLANTEN- EN DIERSOORTEN JULIANASTRAAT 50 TE ASTEN

rapportnummer 2023.4264

mei 2023

In opdracht van:
Aldi Roermond B.V
De Maas 14
5684 PL te Best

Adviesbureau Mertens B.V.
Bureau voor natuur, ruimtelijke ordening en natuurwetgeving

Utrechtseweg 120, 6871 DV Renkum
06-29458456

info@adviesbureau-mertens.nl
www.adviesbureau-mertens.nl

© Adviesbureau Mertens BV, Renkum, 2023.

Deze rapportage mag zonder schriftelijke toestemming vrij worden vermenigvuldigd. De verzamelde data zijn alleen te gebruiken voor het hier geschetste onderzoek en mogen niet voor andere doeleinden worden gebruikt.

INHOUDSOPGAVE

1. INLEIDING 2

1.1 INLEIDING 2
1.2 HET PLANGEBIED EN DE PLANNEN 2
1.3 DOELSTELLING VAN HET ONDERZOEK 6
1.4 OPBOUW RAPPORT 6

2. BESCHERMDE PLANTEN- EN DIERSOORTEN 7

2.1 WET NATUURBESCHERMING 7
2.2 OMGEVINGSWET 7
2.2 RODE LIJST 8

3. METHODE 10

4. RESULTAAT INVENTARISATIE EN BEOORDELING 11

4.1 FLORA 11
4.2 VLEERMUIZEN 11
4.3 OVERIGE ZOOGDIEREN 13
4.4 BROEDVOGELS 14
4.5 AMFIBIEËN 14
4.6 VISSEN 14
4.7 REPTIELEN 14
4.8 OVERIGE 14

5. SAMENVATTENDE CONCLUSIE 15

GERAADPLEEGDE LITERATUUR 16

BIJLAGEN 17

1. PLANGEBIED 18
2. BEGRIPPEN 19
3. VOORWAARDEN 21

1. INLEIDING

1.1 Inleiding

Er is het voornemen voor de ruimtelijke ontwikkeling van de Julianastraat 50 te Asten (zie figuur 1 voor de globale ligging en bijlage 1 voor de exacte ligging en begrenzing van het plangebied). De aanwezigheid van beschermde planten- en diersoorten vormt een te onderzoeken aspect omdat met de plannen effecten kunnen ontstaan op soorten die beschermd zijn via de Wet natuurbescherming. Op grond hiervan is aan Adviesbureau Mertens B.V. uit Renkum gevraagd om een verkennend veldonderzoek uit te voeren naar de aanwezigheid van wettelijk beschermde soorten en indien aanwezig, aan te geven hoe hiermee dient te worden omgegaan. In dit rapport worden de resultaten van deze verkenning gepresenteerd.

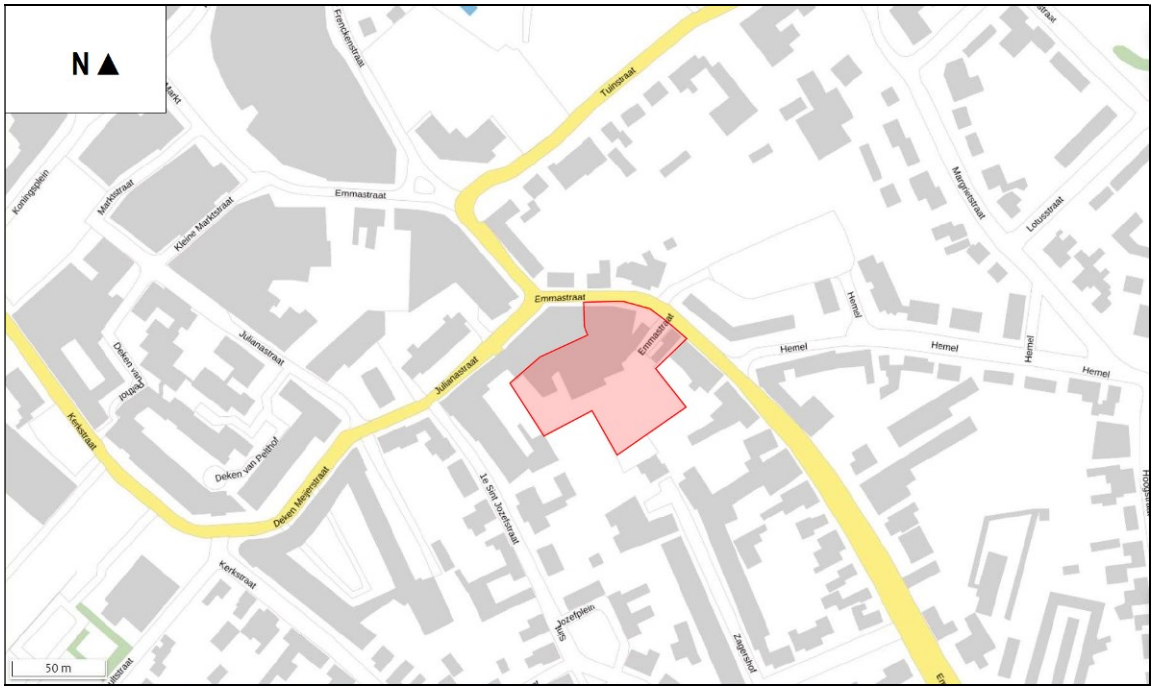

Figuur 1. Globale ligging van het plangebied aan de Julianastraat 50 te Asten.

1.2 Het plangebied en de plannen

Aan de Julianastraat 50 te Asten is een (Aldi)supermarkt gelegen met ten westen daarvan enkele winkels, parkeerplaats en aan de aangrenzende Emmastraat woonbebouwing. De supermarkt met aangrenzende winkels zijn voornamelijk bedekt met bitumen en de woonbebouwing met dakpannen. In dit plangebied (verder plangebied Julianastraat 50 te Asten genoemd in onderhavige rapportage) ontbreekt het aan oppervlaktewater en opgaand groen. Het voornemen is om in dit gebied (zie bijlage 1 voor de exacte ligging en begrenzing dit plangebied) woonbebouwing te realiseren. In figuur 2 wordt een beeld gegeven van het plangebied op dinsdag 16 mei 2023 en in figuur 3 wordt een beeld gegeven van de plannen.



Figuur 2. Foto-impressie van het plangebied aan de Julianastraat 50 te Asten.



Vervolg figuur 2. Foto-impressie van het plangebied aan de Julianastraat 50 te Asten.



Vervolg figuur 2. Foto-impressie van het plangebied aan de Julianastraat 50 te Asten.

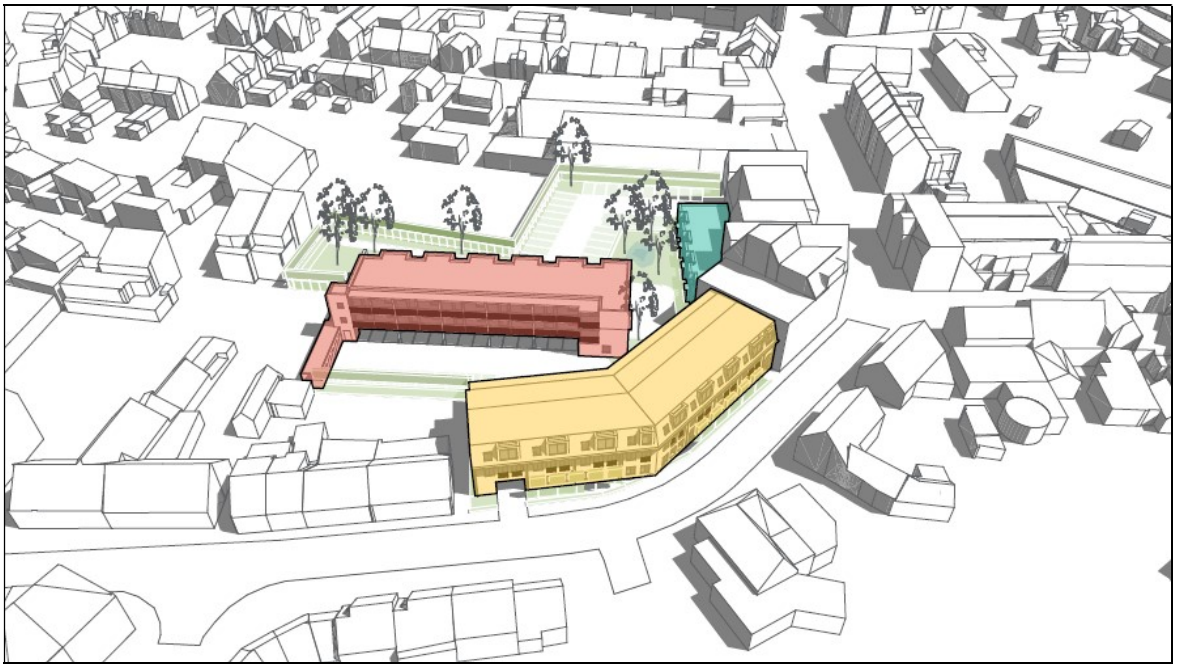

Figuur 3. Beeld van de plannen aan de Julianastraat 50 te Asten.

1.3 Doelstelling van het onderzoek

De doelstelling van het onderzoek is tweeledig. Enerzijds wordt inzichtelijk gemaakt welke wettelijk beschermde natuurwaarden in het kader van de soortbescherming van planten- en diersoorten te verwachten zijn. Anderzijds worden de consequenties van deze aanwezigheid voor de planontwikkeling weergegeven.

Gelet op de opdracht genoemd in de inleiding en de doelstelling, is het van belang dat de volgende vragen worden beantwoord:

1. Welke wettelijk beschermde planten- en diersoorten komen mogelijk voor ter plaatse van en in de directe omgeving van het plangebied aan de Julianastraat 50 te Asten?
2. Welke verwachte wettelijk beschermde planten- en diersoorten ondervinden nadelen van de plansituatie?

1.4 Opbouw rapport

Na een korte uitleg over de soortbescherming van de Wet natuurbescherming (hoofdstuk 2) komen achtereenvolgens aan de orde:

- De onderzoeksmethode (hoofdstuk 3).
- Een beschrijving van de aanwezigheid van beschermde soorten (hoofdstuk 4).
- Een beoordeling van de effecten op beschermde soorten (hoofdstuk 5).

In bijlage 2 wordt een overzicht gegeven van de gebruikte definities en afkortingen. In bijlage 3 worden de voorwaarden van het onderzoek weergegeven.

2. BESCHERMDE PLANTEN- EN DIERSOORTEN

2.1 Wet natuurbescherming

Per 1 januari 2017 is de Wet natuurbescherming van kracht geworden. Deze wet implementeert de Vogel- en Habitatrichtlijn en andere verdragen in het nationaal natuurbeschermingsrecht. Het bevoegd gezag is Gedeputeerde Staten van de Provincie(s) waar een project wordt gerealiseerd. Gedeputeerde Staten kunnen deze bevoegdheid ook overdragen conform lid 7 van deze wet. Doorgaans zijn dit Omgevingsdiensten. De soortbescherming richt zich dan ook primair op de bescherming van plant- en diersoorten die genoemd zijn in deze richtlijnen.
Daarnaast is een deel van de soorten van de Rode Lijst (zie paragraaf 2.2) beschermd via de Wet natuurbescherming.
Voor alle in Nederland in het wild voorkomende planten- en diersoorten is de algemene zorgplicht van toepassing; handelen of nalaten die gevolgen kunnen hebben dienen achterwege gelaten te worden of er dienen maatregelen getroffen te worden om effecten te voorkomen, of zoveel mogelijk te beperken of ongedaan te maken.
Indien een plan resulteert in negatieve beïnvloeding van een soort of soorten kan ontheffing worden verleend conform artikel 3.3 van de Wet natuurbescherming voor soorten van artikel 3.1 en 3.2 (Vogelrichtlijnsoorten). Ontheffing kan worden verleend conform artikel 3.8 van de Wet natuurbescherming voor soorten van artikel 3.4 en 3.6 (Habitatrichtlijnsoorten). De criteria voor ontheffingsverlening voor deze soorten zijn identiek aan die Vogel- en Habitatrichtlijn omdat deze richtlijnen zijn geïmplementeerd in het nationaal recht. Het nationaal recht staat het niet toe om hiervan af te wijken. De criteria zijn:

- in het belang van de volksgezondheid en openbare veiligheid;
- in het belang van de veiligheid van het luchtverkeer;
- ter voorkoming van belangrijke schade aan gewassen, vee, bossen, visserij en wateren;
- ter bescherming van flora en fauna.

Om in aanmerking te komen voor een ontheffing dienen mitigerende en eventueel compenserende maatregelen genomen te worden die tot gevolg hebben dat soorten niet nadelig worden beïnvloed in het voorkomen en gedurende de uitvoering van een project.
Provincies kunnen voor de nationaal beschermde soorten een algemene vrijstelling verlenen. In de Provincie Noord-Brabant wordt voor een aantal soorten generieke vrijstelling verleend in het kader van de ruimtelijke inrichting of ontwikkeling van gebieden. Het betreft o.a. aardmuis, bastaardkikker, bosmuis, bruine kikker, dwergmuis, dwergspitsmuis, gewone bosspitsmuis, gewone pad, haas, huisspitsmuis, kleine watersalamander, konijn, meerkikker, ree, rosse woelmuis, veldmuis, vos en woelrat.

2.2 Omgevingswet

Op 1 juli 2023 treedt de Omgevingswet in werking. Deze wet zorgt er, simpel gezegd, voor dat alle regels over de fysieke leefomgeving duidelijker en overzichtelijker worden, de leefomgeving integraal wordt benaderd en leidt tot snellere en betere besluiten. In de Omgevingswet wordt ook de natuurbescherming geregeld die voorheen werd geregeld via de Wet natuurbescherming. Het doel is één wet voor alle activiteiten in de fysieke leefomgeving en is ingegeven door de vraag naar een eenvoudige en overzichtelijke wet. De Omgevingswet is meer gericht op maatwerk, door meer ruimte te geven aan overwegingen van decentrale overheden. De huidige Wet natuurbescherming wordt bij de inwerkingtreden ‘aangehaakt’ en de huidige onderdelen van de Wet natuurbescherming worden dus in het stelsel van de Omgevingswet opgenomen.

Het stelsel van de Omgevingswet zit wat anders in elkaar dan de huidige Wet natuurbescherming ondanks het aanhaken. In de Omgevingswet wordt niet gesproken over verbodsbepalingen met betrekking tot soorten, maar over het verbod om zonder omgevingsvergunning een flora- en fauna-activiteit te verrichten (art. 5.1. tweede lid, aanhef en onder g Omgevingswet). Wat de schadelijke handelingen zijn en hoe en welke soorten beschermd zijn, staat in Bal[2] in §11.2.2 (soorten vogelrichtlijn), § 11.2.3 (soorten Habitatrichtlijn) en § 11.2.4 (andere soorten). In deze paragrafen staan de vergunningsplichtige en vergunningsvrije cases en uitzonderingen op de vergunningsplicht. De schadelijke handelingen waarvoor een omgevingsvergunning nodig is, komen overeen met de verbodsbepalingen uit de Wet natuurbescherming. Ook de beschermde gebieden en soorten komen overeen met die uit de Wet natuurbescherming. De aanvraagvereisten zijn wel vergroot (zie § 7.1.8a.2 t/m 7.1.8a.5). Er wordt meer informatie verlangd inzake de onderbouwing van onderzoek, deskundigheid van onderzoeker(s) en resultaten alsmede mitigatie- of compensatiemaatregelen. Het college moet nagaan of de aanvraag volledig is en de aanvrager zo nodig in de gelegenheid stellen om zijn aanvraag aan te vullen. De volledigheidstoets houdt in dat het college nagaat of voor de aangevraagde activiteit een natuurvergunning nodig is. Net als onder de Wet natuurbescherming komt er onder de Omgevingswet weer een algemene vrijstelling voor algemene soorten zoals bosmuis en bruine kikker (art. 4.31 Or en bijbehorende bijlage V11c).

Ook de zorgplicht van de Wet natuurbescherming is opgenomen onder de Omgevingswet. De Wet natuurbescherming stelt dat ‘een ieder’ voldoende zorg in acht moet nemen voor Natura 2000-gebieden, bijzondere nationale natuurgebieden en in het wild levende dieren en planten. De zorgplicht onder de Omgevingswet krijgt een bredere basis. In de Omgevingswet is immers een algemene zorgplicht opgenomen voor de gehele fysieke leefomgeving en specifieke zorgplichten in het Bal. Het betreft eventueel significant verstorende gevolgen op Natura 2000-gebieden (art. 11.6 Bal) en activiteiten met gevolgen voor in het wild levende dieren en planten (art. 11.27 Bal). In lid 1 wordt de algemene zorgplicht herhaald en in lid 2 wordt de specifieke zorgplicht voorgeschreven. In lid 2 is voorgeschreven hoe aan de zorgplicht moet worden voldaan, dit gaat dus verder dan de algemene zorgplicht. Standaard aanvullend op Wet natuurbescherming is dat:

- Tijdens en na het verrichten van de activiteit wordt nagegaan of de getroffen maatregelen de beoogde effecten hebben; en
- Het verrichten van de activiteit wordt gestaakt, of, als staken van de activiteit redelijkerwijs niet meer mogelijk is, passende herstelmaatregelen worden getroffen als zich, ondanks de getroffen maatregelen, verslechterende of significant verstorende gevolgen voordoen voor de leefgebieden, natuurlijke habitats of habitats van soorten waarvoor het gebied is aangewezen.

Vooralsnog lijkt het er op dat de Omgevingswet voor natuurbescherming niet veel veranderingen met zich mee zal brengen. De huidige Wet natuurbescherming wordt bij de inwerkingtreden immers ‘aangehaakt’. De lijn van ‘verzwaring van onderzoek en onderbouwing’ die sinds de inwerkingtreding van de Wet natuurbescherming in 2017 is ingezet, lijkt doorgang te vinden. Daarnaast is ‘monitoring van effecten’ en ‘staken activiteiten bij negatieve gevolgen’ standaard geworden onder de Omgevingswet dat voorheen alleen werd vereist voor in sommige vergunningen die verleend werden onder de Wet natuurbescherming.

2.2 Rode lijst

De Rode lijst met bedreigde soorten zijn eind 2004 gepubliceerd in de Staatscourant en voor een deel in 2009 en 2017 herzien. Aan de op deze lijst genoemde soorten komt bescherming toe voor zover zij vallen onder het beschermingsregime van de Wet natuurbescherming.

[2] Besluit en Regeling natuurbescherming (Bnb).

Tussen de Wet natuurbescherming en de Rode lijsten bestaat geen formele relatie. Alleen op basis van “gunstige staat van instandhouding” kunnen bij beschermde Rode lijstsoorten "zwaardere" randvoorwaarden gelden ten aanzien van mitigerende en compenserende maatregelen dan voor algemene soorten. Zo zal het bij zeer algemeen voorkomende soorten die gering afnemen in aantal (Rode lijstsoort met het criterium gevoelig) relatief eenvoudig zijn om aan te tonen dat de "gunstige staat van instandhouding" niet in het geding komt. Voor soorten met een beperkt verspreidingsbeeld en die afnemen in aantal (soorten van de Rode lijst met het criterium bedreigd of ernstig bedreigd) is een uitgebreide effectenstudie wenselijk. Voor deze soorten geldt namelijk de zorgplicht. Deze zorgplicht houdt in dat iedereen voldoende zorg in acht moet nemen voor alle in het wild levende dieren, inclusief hun leefomgeving en voor alle planten en hun groeiplaats. Dit artikel is derhalve ook gericht op het voorkomen van doden en verwonden van algemene soorten. Op deze manier wordt nader invulling gegeven aan de bescherming van soorten die in aantal en/of verspreiding afnemen.

3. METHODE

Op dinsdag 16 mei 2023 is een bezoek gebracht aan het plangebied en de directe omgeving dat gelegen is aan de Julianastraat 50 te Asten. Gedurende dit bezoek is het gebied en de directe omgeving beoordeeld op het mogelijk voorkomen van beschermde planten- en diersoorten. Dit vond plaats aan de hand van aanwezige ecotopen en sporen.

Er is beperkt gebruik gemaakt van bestaande verspreidingsgegevens om het (potentieel) voorkomen van beschermde soorten te bepalen omdat deze via o.a. Waarneming.nl worden beheerd voor een veel groter gebied. Overige waarnemingen worden tevens bewaard voor een groot gebied, namelijk op kilometerniveau zoals weergegeven op www.telmee.nl. en op een nog groter schaalniveau in verspreidingsatlassen.

4. RESULTAAT INVENTARISATIE EN BEOORDELING

4.1 Flora

Het plangebied, Julianastraat 50 te Asten en directe omgeving is volledig in cultuur gebracht. Gedurende het verkennend veldonderzoek op dinsdag 16 mei 2023 zijn geen beschermde plantensoorten of resten van beschermde plantensoorten vastgesteld (in of direct rond het plangebied). Ook zijn er geen muurplanten vastgesteld. Op grond hiervan wordt de aanwezigheid van beschermde plantensoorten uitgesloten.

4.2 Vleermuizen

Getoetst is op de verschillende functies die het plangebied kan hebben voor vleermuizen. Dit betreft plaatsen waar vleermuizen kunnen verblijven (verblijfplaatsen zoals kolonie-, paar- en winterverblijfplaatsen), vaste routen tussen verblijfplaatsen in de zomer en winter; respectievelijk vlieg- en migratieroutes en plaatsen en gebieden waar vleermuizen foerageren.

De aanwezigheid van verblijfplaatsen zoals kolonie-, paar- en overwinteringsplaatsen van vleermuizen kan niet worden uitgesloten. In de woningen en direct aangrenzende woning aan de westzijde zijn geschikte openingen vastgesteld waarin vleermuizen kunnen verblijven. Het betreft openingen die toegang geven tot dakaansluitingen en onder de dakpannen waaronder vleermuizen zich kunnen verbergen (zie figuur 4). Door de werkzaamheden kunnen daardoor negatieve effecten op verblijfplaatsen van vleermuizen niet op voorhand worden uitgesloten.

De aanwezigheid van verblijfplaatsen in de supermarkt en de aangrenzende woningen kan volledig worden uitgesloten. In de supermarkt en de aangrenzende winkels met bitumen zijn geen geschikte openingen vastgesteld waarin vleermuizen kunnen verblijven. Het ontbreekt aan geschikte openingen in muren en dak van deze winkels. In de muren en het dak ontbreekt het aan geschikte gaten waarin vleermuizen zich kunnen ophouden. Dakaansluitingen zitten strak op de muur en hier ontbreekt het aan mogelijkheden voor vleermuizen om zich op te houden. Negatieve effecten op verblijfplaatsen van vleermuizen in de supermarkt en de aangrenzende winkels worden derhalve uitgesloten.

Met de realisatie van de plannen gaan geen doorgaande landschapselementen verloren voor vleermuizen. Er komen vervangende elementen in de vorm van appartementen waardoor vleermuizen zich kunnen blijven oriënteren. Daarnaast zijn er voldoende alternatieve landschapselementen in de omgeving. Negatieve effecten op vliegroutes van vleermuizen kunnen derhalve worden uitgesloten.

De aanwezigheid van migratieroutes wordt uitgesloten omdat grootschalige landschapselementen zoals dijken en rivieren niet voorkomen in het plangebied of aansluiten op het plangebied.

Met de realisatie van de plannen zal het gebied niet wezenlijk van vorm veranderen, gelet op de foerageermogelijkheden van vleermuizen. Mogelijk foerageert er gewone dwergvleermuis als gevolg van de aanwezige ecotopen (verhardingen). Het plangebied is nu niet van waarde als essentieel foerageergebied en in de toekomst zal deze functie niet negatief verminderen doordat er geen essentiële zaken veranderen. In de omgeving zijn ook voldoende alternatieve foerageerplaatsen aanwezig. Negatieve effecten op de foerageermogelijkheden van vleermuizen worden derhalve uitgesloten.



Figuur 4. Beeld van potentiële verblijfplaatsen van vleermuizen in en direct grenzend aan het plangebied aan de Julianastraat 50 te Asten.



Figuur 4. Beeld van potentiële verblijfplaatsen van vleermuizen in en direct grenzend aan het plangebied aan de Julianastraat 50 te Asten.

4.3 Overige zoogdieren

Gelet op de aanwezige ecotopen van het plangebied en de geografische ligging (zie Broekhuizen e.a., 2016) wordt het de aanwezigheid van overige zoogdieren uitgesloten.

Voor steenmarter is het plangebied geen leefgebied omdat er geen sporen zijn vastgesteld gedurende het verkennend veldonderzoek op dinsdag 16 mei 2023. Daarnaast ontbreekt het aan geschikte gaten en openingen waarin de steenmarter kan verblijven.

4.4 Broedvogels

Gedurende het verkennend veldonderzoek op dinsdag 16 mei 2023 zijn geschikte (potentiële) nestlocaties aangetroffen voor vogels met vaste rust- en verblijfplaatsen. De woningen met dakpannen in het plangebied bezitten geschikte mogelijkheden voor vogels om in te verblijven. Huismus zou kunnen broeden onder de dakpannen. Voor gierzwaluw zijn er potentiële nestplaatsen in het dak van de woonbebouwing.

Gedurende het verkennend veldonderzoek op dinsdag 16 mei 2023 zijn geen (potentiële) nestlocaties aangetroffen voor vogels (al dan niet met vaste rust- en verblijfplaatsen) in de supermarkt en de aangrenzende winkels met bitumen. Voor huismus en gierzwaluw zijn er geen geschikte nestelmogelijkheden in de supermarkt en de aangrenzende winkels met bitumen. In de muren ontbreekt het aan gaten waarin mussen en gierzwaluwen kunnen nestelen. Negatieve effecten op nesten en eieren van vogels (al dan niet met vaste rust- en verblijfplaatsen) kunnen derhalve worden uitgesloten.

Er is een kans dat in het plangebied algemene broedvogels broeden zoals kauw en merel. In verband met de mogelijke aanwezigheid van algemene broedvogels is het noodzakelijk om de werkzaamheden te starten buiten het broedseizoen of op een manier te werken dat de vogels niet tot broeden komen (vogelverschrikkers gebruiken, sloop buiten broedseizoen). Op deze manier kan worden voorkomen dat verbodsbepalingen van de Wet natuurbescherming worden overtreden.

4.5 Amfibieën

Gelet op de aanwezige ecotopen van het plangebied en de geografische ligging (zie Ravon.nl, Creemers & Delft, 2009) kan de aanwezigheid van amfibieën volledig worden uitgesloten in en direct rond het plangebied aan de Julianastraat 50 te Asten.

4.6 Vissen

Door het ontbreken van oppervlaktewater in en direct rond het plangebied aan de Julianastraat 50 te Asten, wordt de aanwezigheid van vissen uitgesloten.

4.7 Reptielen

Gezien de huidige aanwezige ecotopen en de verspreiding van reptielen, kan de aanwezigheid van reptielen worden uitgesloten. Negatieve effecten op reptielen worden derhalve uitgesloten.

4.8 Overige

Gezien de huidige aanwezige ecotopen kan de aanwezigheid van beschermde ongewervelden (o.a. diverse soorten dagvlinders en libellen) worden uitgesloten. Nationaal beschermde dagvlinders en libellen komen alleen voor in specifieke ecotopen. Negatieve effecten op overige beschermde diersoorten worden derhalve uitgesloten.

5. SAMENVATTENDE CONCLUSIE

Er is het voornemen voor de ruimtelijke ontwikkeling van een gebied aan de Julianastraat en de Emmastraat te Asten dat bestaat uit winkels met bitumen en woonbebouwing met dakpannen. Deze activiteit zou kunnen samen gaan met effecten op beschermde planten- en diersoorten. Op grond hiervan is een verkennend veldonderzoek uitgevoerd naar het voorkomen van beschermde soorten.

In verband met de mogelijke aanwezigheid van algemene broedvogels in en direct rond het plangebied is het noodzakelijk om de werkzaamheden te starten buiten het broedseizoen of op een manier te werken dat de vogels niet tot broeden komen (vogelverschrikkers gebruiken, sloop buiten broedseizoen). Op deze manier kan worden voorkomen dat verbodsbepalingen van de Wet natuurbescherming worden overtreden.

Mogelijk vliegen en foerageren er vleermuizen. Gedurende en na realisatie van de plannen kunnen deze soorten er blijven vliegen en foerageren. Het voorkomen van en negatieve effecten op verblijfplaatsen van vleermuizen en broedvogels (al dan niet met vaste rust- en verblijfplaatsen) wordt uitgesloten in de winkels met bitumen. Het voorkomen van beschermde planten, overige ontheffingsplichtige zoogdieren, reptielen, beschermde vissen en beschermde ongewervelden wordt tevens uitgesloten.

Verder is er een kans op het voorkomen van vleermuizen (verblijfplaatsen, vliegroutes) en vogels met vaste rust- en verblijfplaatsen (huismus, gierzwaluwen) in de woningen met dakpannen aan de Emmastraat. Effecten op vleermuizen en vogels met vaste rust- en verblijfplaatsen kunnen dan ook niet worden uitgesloten. Op grond hiervan wordt geadviseerd om een gerichte veldinventarisatie uit te voeren naar het voorkomen van verblijfplaatsen van vleermuizen en vogels met vaste rust- en verblijfplaatsen in deze woningen. Pas na afronding van deze aanvullende inventarisatie kan worden bepaald of verbodsbepalingen van de Wet natuurbescherming worden overtreden en of ontheffing van de Wet natuurbescherming is vereist.

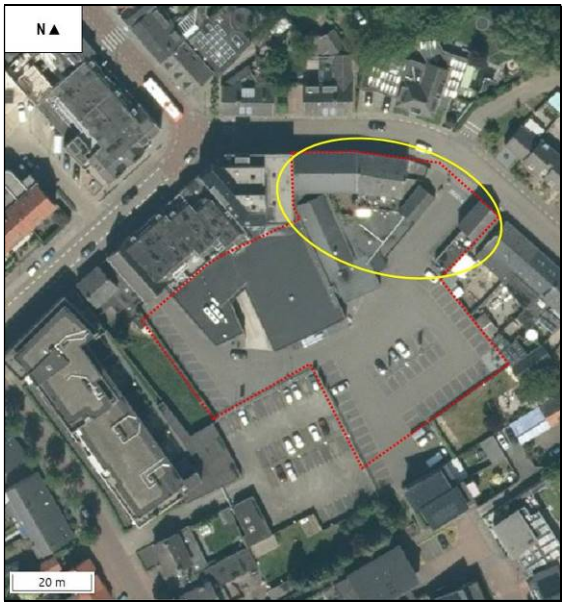

Figuur 5. Het nader te onderzoek gebied (geel) op het voorkomen van vleermuizen en vogels met vaste rust- en verblijfplaatsen (huismus en gierzwaluw).

De zorgplicht blijft onverkort van kracht. Deze zorgplicht houdt in dat iedereen voldoende zorg in acht moet nemen voor alle in het wild levende dieren, inclusief hun leefomgeving en voor alle planten en hun groeiplaats. Dit artikel is derhalve ook gericht op het voorkomen van doden en verwonden van algemene soorten. Voor- en gedurende de uitvoering dient hierbij rekening gehouden te worden.

GERAADPLEEGDE LITERATUUR

Literatuur

- Broekhuizen, S., Spoelstra, K., Thissen, J.B.M., 2016. Atlas van de Nederlandse Zoogdieren. Nationaal Natuurhistorisch Museum Leiden, VZZ, Nijmegen, 1-348.
- Creemers, C.M., Delft, J., 2009. De amfibieën en reptielen van Nederland. Nijmegen, 1-476.
- EEG, 1979. Richtlijn 79/43/EEG inzake het behoud van de Vogelstand. Publicatieblad den Europese Gemeenschap, nummer L. 103.
- EEG, 1992. Richtlijn 92/43/EEG inzake de instandhouding van wilde flora en fauna. Publicatieblad van den van de Europese Gemeenschap, nummer L. 206/7.
- Gerstmeier, R., Romig, T., 1997. Zoetwatervissen van Europa, Tirion, Baarn, 1-368.
- Hustings, F., Vergeer, J.W., Eekelder, P., 2002. Atlas van de Nederlandse broedvogels 1998-2000. Nationaal Natuurhistorisch Museum Leiden, SOVON, Beek-Upbergen, 1-584.
- Limpens, H., Mostert, K., Bongers, W., 1997. Atlas van de Nederlandse vleermuizen. KNNV, Overijssel, 1-260.
- Ministerie van Economische Zaken, Landbouw en Innovatie, Dienst Regelingen, 2009a. Aangepaste lijst jaarrond beschermde vogelnesten ontheffing Flora- en faunawet ruimtelijke ingreep. Ministerie van ELI (Dienst Regelingen), Den Haag.
- Ministerie van Economische Zaken, Landbouw en Innovatie, Dienst Regelingen, 2009b. Uitleg aangepaste beoordeling ontheffing ruimtelijke ingrepen Flora- en faunawet. Ministerie van ELI (Dienst Regelingen), Den Haag.
- Ministerie van Landbouw, Natuurbeheer en Visserij, 2004. Rode lijsten diverse soortgroepen.
- Ministerie van Landbouw, Natuurbeheer en Visserij, 2009. Rode lijsten diverse soortgroepen.
- Ministerie van Economische Zaken, 2016. Wet van 16 december 2015, houdende regels ter bescherming van de natuur (Wet natuurbescherming). Staatsblad van het Koninkrijk der Nederlanden 34 (2016), 1-84.
- SOVON, 1987. Atlas van de Nederlandse broedvogels.
- Nie, H.W. de, 1996. Atlas van de Nederlandse Zoetwatervissen. Media Publishing, Doetinchem, 1-151.
- Spikmans, F, Jong, T. de, 2006. Het waarnemen van zoetwatervissen, Nijmegen, 1-55.

Website

- www.ravon.nl
- www.waarneming.nl
- www.sovon.nl
- www.telmee.nl
- www.zoogdiervereniging.nl
- www.netwerkecologischemonitoring.nl
- www.verspreidingsatlas.nl

BIJLAGEN

1. PLANGEBIED

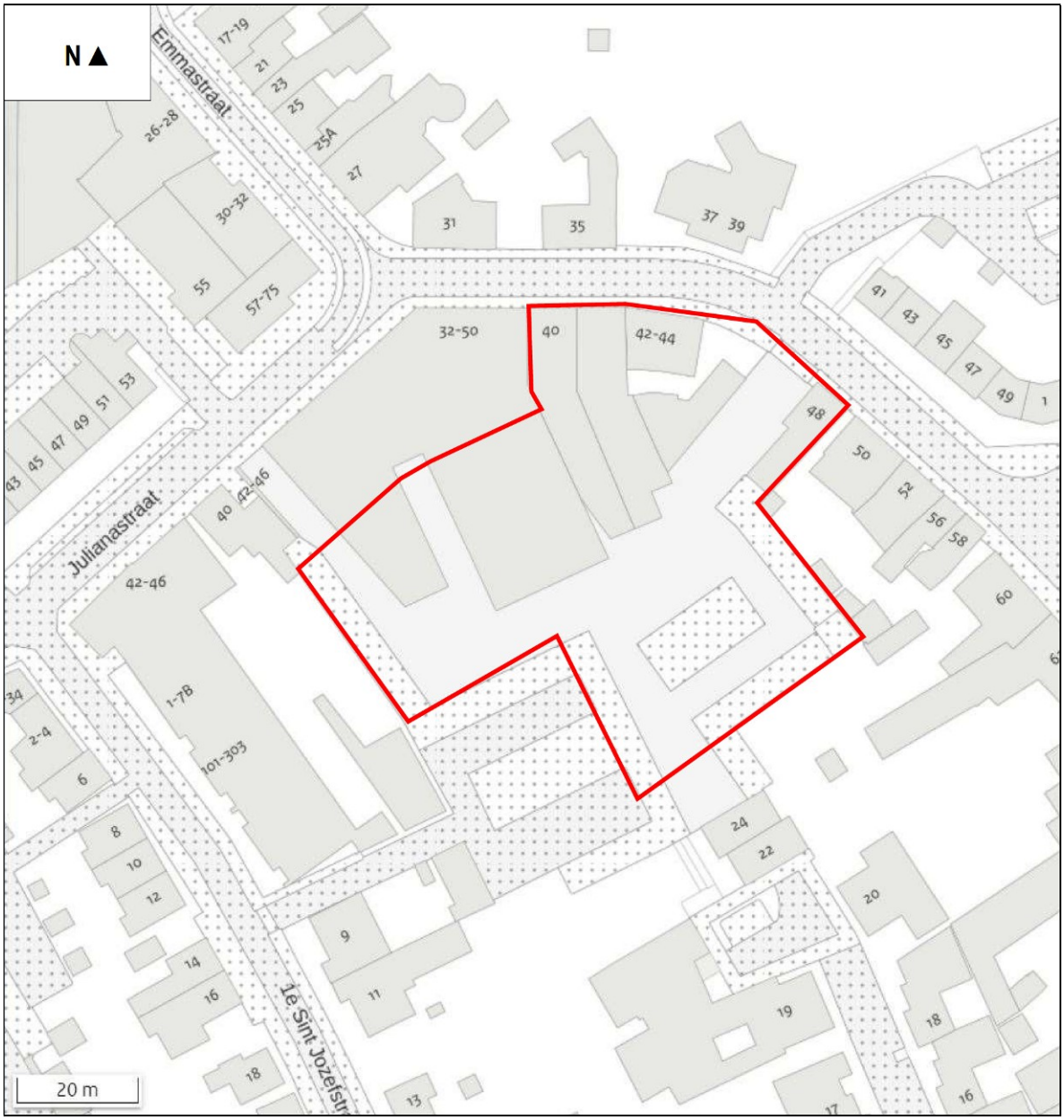

2. BEGRIPPEN

Baltsplaats	Plaats waar een vleermuis al roepend rondvliegt in de herfst en die doorgaans wordt verdedigd tegen andere mannetjes.
Foerageergebied	Een gebied waar een vleermuis of een groep van vleermuizen foerageert. Dat gebied wordt regelmatig bezocht door vleermuizen om in te foerageren en dat doorgaans meerdere foerageerplaatsen kent die langere tijd worden gebruikt.
Foerageerplaats	Plek (jachtplek) waar wordt gejaagd door vleermuizen. De plek kan in de directe omgeving van de kolonieplaats liggen maar ook kilometers verderop.
Kolonie	Groep vleermuizen (kleine groep mannetjes of meestal grotere groep vrouwtjes, soms gemengd (soorten, geslacht)) die in het voorjaar tot de herfst bijeen blijven. De groep kan zich vestigen in gebouwen (in spouwmuren of onder daklijsten e.d.) of bomen (spechtengaten, scheuren). Een groep vrouwelijke vleermuizen wordt ook wel aangeduid als een kraamkolonie. In zo'n groep worden jongen geboren en grootgebracht. Een kolonie maakt vaak gebruik van meerdere verblijfplaatsen die soms gelijktijdig worden gebruikt.
Migratieroute	Een vaste route van zomerverblijfplaats naar winterverblijfplaats en visa versa (zie ook vliegroute) of een route in een andere tijd; bijvoorbeeld tussen foerageerplaatsen.
Paarplaats	Territorium van territoriale mannetjes. Voor de ruige dwergvleermuis en de rosse vleermuis is dit doorgaans te vinden in boomholten. Voor de laatvlieger en de dwergvleermuis is dit te vinden in gebouwen. Voor de watervleermuis is dit te vinden in bomen en later, tegen de winter, zijn ze te vinden in overwinteringverblijven. Het mannetje vormt een harem met meerdere vrouwtjes. De paartijd valt in de herfst (uitgezonderd de grootoorvleermuis waarbij het in april valt (vroege voorjaar). De hier geschetste situatie van de paring wordt in dit rapport omschreven als “herfst situatie”.
Verblijfplaats	Een object (huis, boom, bunker, grot, kast en dergelijke) waarin een of meerdere vleermuizen verblijven (overdag of ’s winters permanent).
Vliegroute	Route die door vleermuizen elke avond wordt gebruikt om van de kolonieplaats naar foerageergebied te vliegen en visa vers (zie ook migratieroute). Vrouwtjes met jongen keren soms midden in de nacht terug om de jongen te zogen en gebruiken dan de route. Vliegroutes liggen over het algemeen langs lijnvormige (landschaps)elementen als bomenlanen, huizenrijen e.d. De functies zijn beschutting bij winderig en koud weer, oriëntatie in verband met de echolokatie-geluiden en het vinden van voedsel.
Voorbijvliegend	Vleermuizen die voorbijvliegen, niet via een vaste route. Het betreft meestal zwervers of trekkers.
Zwermen	Direct na het uitvliegen, naar vooral voor het invliegen bij een kolonie zwermt een deel van de kolonie rond de kolonieplaats. Zwermgedrag is derhalve een indicatie voor een eventuele kolonieplaats.

Winterverblijfplaats Een verblijfplaats waar in de winter een of meerdere vleermuizen in winterslaap (hybernation) gaan. Deze ruimte is doorgaans donker, heeft een hoge luchtvochtigheid en temperatuurwisselingen zijn nihil.

Zomerverblijfplaats Een verblijfplaats die gebruikt wordt door vleermuizen die niet in winterslaap zijn waarvan niet aangetoond is dat het een kraamverblijfplaats dan wel een paarverblijfplaats is. In sommige gevallen vormen bijvoorbeeld mannetjes kleine groepjes.

3. VOORWAARDEN

Adviesbureau Mertens BV (ingeschreven in het handelsregister onder nummer 09110429) richt zich op de inventarisatie van natuur- en landschapswaarden en de eventuele effecten van plannen of projecten op deze waarden. Vaak wordt daarom getoetst aan de geldende wet- en regelgeving.

Dieren en planten kunnen zich vestigen na onderzoek en ook is er een mogelijkheid, dat ondanks onderzoek dieren zich verborgen houden of dat planten niet zijn opgekomen in een bepaald jaar doordat het bijvoorbeeld een droog of koud voorjaar is. Ook komt het zeer soms voor dat wilde dieren zich anders gedragen in bepaalde situaties zoals op plaatsen waar veel mensen komen, waar veel geluid is of veel lichtverstrooiing. Daarom heeft Adviesbureau Mertens BV een inspanningsverplichting en geen resultaatverplichting bij inventarisaties. Adviesbureau Mertens BV is niet aansprakelijk voor het zich verborgen houden, nadien vestigen of verplaatsen van soorten.

Zoals bovenstaand weergegeven wordt getoetst aan de geldende wet- en regelgeving. Een plan of project wordt met de grootste zorg getoetst door Adviesbureau Mertens BV. De geldende interpretatie van de wet- en regelgeving is aan verandering onderhevig en sinds de decentralisatie van bevoegde gezagen treden er ook regionale verschillen op. Adviesbureau Mertens BV is niet verantwoordelijk voor veranderde interpretatie van de wet- en regelgeving.

Na verrichtte werkzaamheden worden projecten soms overgedragen of wordt er op een andere manier invulling gegeven aan de uitvoering. Adviesbureau Mertens BV is niet aansprakelijk voor gevolgschade, of schade welke voortvloeit uit toepassingen van de resultaten van de werkzaamheden of andere gegevens afkomstig van Adviesbureau Mertens BV. De opdrachtgever vrijwaart Adviesbureau Mertens BV voor aansprakelijkheid van derden als gevolg van deze toepassingen.

Omdat dieren en planten zich verplaatsen, zich kunnen vestigen na onderzoek en de geldende interpretatie van wet- en regelgeving aan verandering onderhevig is, is een onderzoek twee jaar geldig. Na twee jaar dient een onderzoek en/of advies geactualiseerd te worden. De opdrachtgever is hiervoor zelf verantwoordelijk.

De interpretatie van wet- en regelging kan zijn gewijzigd na advies, de situatie kan veranderd zijn en daarnaast dient voldaan te worden aan de Zorgplicht van bijvoorbeeld de Wet natuurbescherming. Tijdig maar in ieder geval voorafgaand van start van eventueel fysieke werkzaamheden dient de initiatiefnemer / uitvoerder zich daarom opnieuw op de hoogte te stellen van eventueel aanwezige natuur- en landschapswaarden in en rond een plangebied en hoe hiermee moet worden omgegaan. Voor uitvoer dienen natuur- en landschapswaarden en eventueel gewijzigde situaties in kaart gebracht te worden en dient nagegaan te worden hoe hiermee moet worden omgegaan.

Adviesbureau Mertens BV is niet aansprakelijk voor indirecte en/of gevolgschade, waaronder mede wordt verstaan gederfde winst en schade als gevolg van bedrijfstagnatie.

Inzake schadevergoeding geldt bij een toerekenbare tekortkoming van Adviesbureau Mertens BV een aansprakelijkheidsbedrag van maximaal drie maal de opdrachtwaarde.

Adviesbureau
Mertens B.V.

Telefoon (06) 29 45 84 56

E-mail info@adviesbureau-mertens.nl



Advies op het gebied van natuur, ruimtelijke ordening en natuurwetgeving.