

From: Griffie
Sent: Monday, June 03, 2019 9:21:35 AM
To: Info
Cc:
Subject: Inboeken ajb: Jaarverslag 2018 Schuldhulpmaatje Westland t.b.v. College B&W en Leden gemeenteraad Westland.
Attachments: 160519jrkSVEW2018.pdf

Van: arie van dijk [mailto:voorz@schuldhulpmaatjewestland.nl]
Verzonden: donderdag 30 mei 2019 23:10
Aan: Griffie
Onderwerp: Jaarverslag 2018 Schuldhulpmaatje Westland t.b.v. College B&W en Leden gemeenteraad Westland.

Geachte medewerker van de griffie,

Kunt u bijgaand jaarverslag zowel doorsturen naar het college en als naar de gemeenteraad?

Bvd.,
Arie van Dijk
Voorzitter SHMW

Tel. 0653 330915

Geacht college en leden van de gemeenteraad van de gemeente Westland.

Bijgaand doe ik u het jaarverslag 2018 toekomen van de Stichting Voor Elkaar Westland (Schuldhulpmaatje Westland). Wij zijn dankbaar dat we ook het afgelopen jaar, mede door uw subsidie, meerdere inwoners van Westland met financiële zorgen hebben kunnen helpen en ondersteunen. Dit in goede samenwerking met andere organisaties (o.a. SKT & Vitis Welzijn) alsmede uw afdeling Schuldhulpverlening. De overzichten in het jaarverslag geven hier inzicht in.

We hopen ook in de toekomst op uw bijdrage voor dit werk te mogen rekenen, zodat onze hulp aan de hulpvragers in de gemeente Westland gecontinueerd kan worden.

Met vriendelijke groet,

Arie van Dijk
Voorzitter SHMW

Tel. 0653330915

Financieel verslag 2018

Stichting Voor Elkaar Westland s-Gravenzande

16 mei 2019



SchuldHulpMaatje Westland

Jaarverslag van het bestuur

1.1. Voorwoord

Het project SchuldHulpMaatje is een vorm van eigentijds diaconaat. Op een kerkeigen wijze wordt het probleem van schulden en armoede bij de wortel aangepakt. Hoe armoede te signaleren en te bestrijden is al jarenlang de hoofdvraag van de diaconie. SchuldHulpMaatje is hier een passend antwoord op. Kern van de activiteiten is de inzet van goed opgeleide maatjes als tijdelijke persoonlijke begeleider voor een hulpvrager met problematische schulden. Doel is dat de hulpvrager weer overzicht en grip krijgt op zijn of haar financiële situatie en voldoende zelfredzaam wordt om schulden te voorkomen dan wel risicovolle schulden te verminderen. Idealiter heeft de hulpverlening door de vrijwilligers van SchuldHulpMaatje een sterk preventief karakter.

In geval van problematische schulden is het vaak noodzakelijk om de hulpvrager te begeleiden naar de gemeentelijke schuldhulpverlening (SHV). De situatie van mensen met schulden is meestal complex. Zij komen er op eigen kracht niet uit. Een maatje maakt daarvoor tijd en biedt een luisterend oor. Pas na vermindering van de stress zijn veel hulpvragers in staat om te leren de financiële administratie blijvend op orde te krijgen. De contacten met hulpvragers zijn zodoende vaak langer lopend, soms meerdere jaren. Hulpvragers waarvoor zelfredzaamheid qua financieel beheer op langere termijn vrijwel onhaalbaar is, worden doorverwezen naar het gemeentelijke budgetbeheer.

We prijzen ons gelukkig dat door de inzet van onze maatjes en het team aan coördinatoren, het project SchuldHulpMaatje ook in Westland een rol kan spelen bij het voorkomen en bestrijden van armoede door het vroegtijdig begeleiden van hulpvragers met (problematische) schulden.

Het jaarverslag geeft een overzicht van de activiteiten van de Stichting en de daarvoor verworven en uitgegeven financiële in het vijfde jaar van ons bestaan. Een hoogtepunt in 2018 voor ons was het symposium 'Focus op preventie bij Armoede' dat wij met medewerking van velen mochten organiseren in het Atrium van Priva in de Lier.

Onze dank gaat opnieuw uit naar fondsen, de lokale overheid als subsidieverlener, kerken, parochies en particulieren, die samen het werk van Voor Elkaar Westland financieel mogelijk hebben gemaakt. Ook de goede samenwerking en afstemming die er was met de gemeente en andere organisaties bij het bereiken van mensen in problemen is iets waar we met dankbaarheid op terugkijken. We spreken tot slot onze grote waardering uit voor alle vrijwilligers en medewerkers die zich ook in 2018 voor hun medemens hebben ingezet onder de paraplu van Voor Elkaar Westland.

1.2. Wat hebben we in 2018 kunnen betekenen voor de hulpvragers?

Het aantal aanvragen blijft toenemen. De komst van 9 nieuwe maatjes in 2018 maakte het mogelijk deze toename op te vangen. Vrijwel alle hulpvragers hadden met schulden te maken. Redenen van de financiële problemen: echtscheiding, werkloosheid, kredieten, te hoge woonlasten, te groot uitgavenpatroon, geen inzicht in de financiële en uitgaven, ziekte en cultuurverschillen, zoals andere omgang met tijdsbesef en familieverplichtingen.

Indicaties van hulpvragen waren (veelal combinaties van):

- Administratie op orde brengen / inzicht krijgen hierin / Structurele hulp nodig
- Toeleiding naar de gemeentelijke Schuldhulpverlening;
- Zorgen omtrent noodzakelijke vermindering van uitgaven;
- Schuldenregeling met schuldeiser/ Zaken met Belastingdienst afhandelen
- Deurwaarders buiten de deur houden / Voorkomen uitzetting woning;
- Begeleiding bij aanvragen uitkering, zoeken van huurwoning en werk.

De eindsituaties van een afgerond begeleidingstraject zijn:

- ☐ De hulpvrager is schuldenvrij ofwel in staat gebleken om de eigen administratie bij te houden (SHMW streeft ernaar dat iemand anders de steun en het meekijken overneemt);
- ☐ De hulpvrager vindt het zelf niet meer nodig;
- ☐ Naast de financiële kant is het perspectief van de hulpvrager op diverse fronten verruimd, zoals bijvoorbeeld herstelde familie- of arbeidsrelaties, nieuwe of passende werkkring gekregen, andere betaalbare woning betrokken, andere leefwijze/uitgavenpatroon.

Diverse organisaties gaven aan dat SHMW een waardevolle aanvulling is op het bestaande zorgaanbod.

In de tabel hieronder geven we inzicht in de omvang van de activiteiten welke we het afgelopen jaren hebben uitgevoerd. Hiermee willen we u enig inzicht te geven in (het resultaat van) onze werkzaamheden.

Tabel 1: Specifieke cijfers activiteiten, cliënten en vrijwilligers

	2018	2017	2016	2015	2014	2013
Actieve SchuldHulpMaatjes ultimo boekjaar	43	41	36	22	25	25
Aanmeldingen hulpvragers in het boekjaar	91	87	73	53	65	51
Intakegesprekken gerealiseerd in het boekjaar	91	87	73	53	64	46
Koppelingen gestart in het boekjaar	89	83	71	48	55	42
Trajecten gestopt in het boekjaar	25	32	17	14	9	5
Voltooide trajecten in het boekjaar	45	47	27	34	22	7
Lopende trajecten ultimo boekjaar	104	85	81	54	54	30

Niet alle intakegesprekken resulteren in daadwerkelijke hulpverlening. De afgelopen zes jaar zijn er 388 trajecten gestart waarvan er eind 2018 inmiddels 182 succesvol zijn voltooid. Niet alle trajecten kunnen succesvol worden afgerond. De redenen hiervoor zijn enerzijds gelegen in opzegging door de hulpvrager (bij nader inzien is persoonlijke hulpverlening niet gewenst) en anderzijds blijkt soms andere hulpverlening nodig (bijvoorbeeld bewindvoering of professionele specialistische begeleiding).

Hoe komen de hulpvragers in contact met SHMW?

Op meerdere manieren komen burgers in contact met SHMW. De meeste meldingen komen via de gemeentelijke afdeling Schuldhulpverlening en Sociaal Kernteam Westland (circa 52%). 37% weet ons zelf, via familie/kennissen of via de landelijke website www.uitdeschulden.nu te vinden. Een klein aantal vraagt via andere kanalen hulp of ondersteuning.

Tabel 2: Bron aanmelding hulpvragers

Instantie	2018	2017	2016	2015	2014	2013
Schuldhulpverlening gemeente Westland	28	35	32	21	27	11
Sociaal Kernteam Westland	19	8	8	12	13	13
Privé (zelf, familie, kennissen)	34	34	12	16	14	10
Vitis	4	6	8	-	2	2
Anders	6	4	13	4	9	15
Totaal aantal	91	87	73	53	65	51

Waar komen de hulpvragers vandaan?

De hulpvragers komen uit de gehele gemeente Westland. Uit onderstaande tabel blijkt de verdeling per woonplaats.

Tabel 3: Verdeling aanmeldingen per woonplaats

Woonplaats	2018	2017	2016	2015	2014	2013
De Lier	6	4	10	7	7	6
’s-Gravenzande	13	16	14	9	7	9
Honselersdijk	6	9	5	4	5	1
Maasdijk	4	3	4	0	2	4
Monster	15	15	6	10	9	9
Naaldwijk	19	19	13	14	22	9
Poeldijk	15	10	8	4	1	4
Kwintsheul	1	1	1			
Wateringen	12	10	12	5	12	9
Totaal aantal	91	87	73	53	65	51

1.3. Samenwerking met en in gemeente Westland

Samen met een aantal organisaties (VITIS Welzijn, Doel, GGZ) en de Gemeente Westland (Schuldhulpverlening & Budgetbeheer) zijn meerdere bijeenkomsten gehouden met het onderwerp Vergroten Zelfredzaamheid van de burger. Mede hieruit is het initiatief ontstaan om in de gemeente Westland een Armoedeplatform op te richten (aftrap 7-3-2018) waarbij meerdere organisaties, die met armoede en schulden te maken hebben, elkaar kunnen ontmoeten en informatie uitwisselen. In de loop van het jaar is dit omgevormd tot Financieel Fit Westland, waar Maatschappelijke organisaties, Bedrijven, Onderwijs/communicatie en Overheid met elkaar in contact gebracht gaan worden, zodat zij elkaar versterken en niet naast elkaar werken. Hiermee hopen we veel preventiever te kunnen werken en via vroeg-signalering te voorkomen dat mensen grote schulden maken, zodat op den duur het aantal gezinnen en inwoners van Westland in armoede aanzienlijk omlaag gaat.

Tevens is er incidenteel overleg met medewerkers van VITIS Welzijn die betrokken zijn bij de Thuisadministratie. Hulpvragers kunnen dan overgaan van de ene naar de andere organisatie, afhankelijk van de complexiteit van de hulpvraag, waarbij de zwaardere gevallen door een Schuldhulpmaatje begeleid worden.

Ook is er regelmatig contact met de afdeling Schuldhulpverlening van de gemeente over de werkwijze en organisatorische veranderingen. Zo is het budgetbeheer per 1 april 2017 door de gemeente naar zich toe getrokken teneinde dit proces beter te laten verlopen. Sommige maatjes hadden hier direct mee te maken om alles in goede banen te leiden.

In de communicatie merken we dat Schuldhulpmaatje Westland door de gemeente steeds meer als een waardevolle partner gezien wordt. Zij dragen dit ook uit in de berichtgeving naar de gemeenteraad en andere organisaties. Deze waardering is een compliment voor de coördinatoren en alle maatjes die zich inzetten voor hulpvragers!

1.4. Coördinatoren en Schuldhulpmaatjes

Sinds 2016 werken we met een team van 3 coördinatoren die ondersteund worden door een administratief medewerker. Deze vrijwilligers vormen de spil van onze organisatie, zij verzorgen ondermeer het tijdig oppakken van de hulpvragen, het inzetten en ondersteunen van de maatjes alsmede de coördinatie van de opleidingen. In 2018 zijn 9 nieuwe maatjes aangesteld en hebben 7 maatjes hun werkzaamheden beëindigd zodat het aantal actieve maatjes per 31 december 2018 is toegenomen tot 43.

De nieuwe Schuldhulpmaatjes volgen eerst een intensieve driedaagse training die ze in staat stelt om praktische en sociale ondersteuning te bieden aan de hulpvragers. Voordat zij aan de slag gaan ontvangen ze een certificaat met uniek maatjes nummer en moeten ze een bewijs van goed gedrag kunnen overleggen.

Evenals in voorgaande jaren hebben de coördinatoren in 2018 een drietal intervisie-avonden georganiseerd waar de maatjes vragen (en oplossingen) uit de praktijk onderling bespreken. Tevens werden door materie deskundigen specifieke onderwerpen behandeld. Deze bijeenkomsten worden als zeer waardevol ervaren en zijn een aanvulling op de landelijke nascholing die met behulp van e-learning's volledig via internet plaats vindt. Alle maatjes zijn verplicht het nascholing programma te doorlopen. Zowel de intervisie avonden als de hercertificering zijn, naast de begeleiding door de coördinatoren en onze periodieke nieuwsbrief, belangrijke instrumenten om de kwaliteit van het werk van onze maatjes op het gewenste niveau te houden.

Mede hierdoor is het mogelijk om het project Schuldhulpmaatje Westland een permanent karakter te geven.

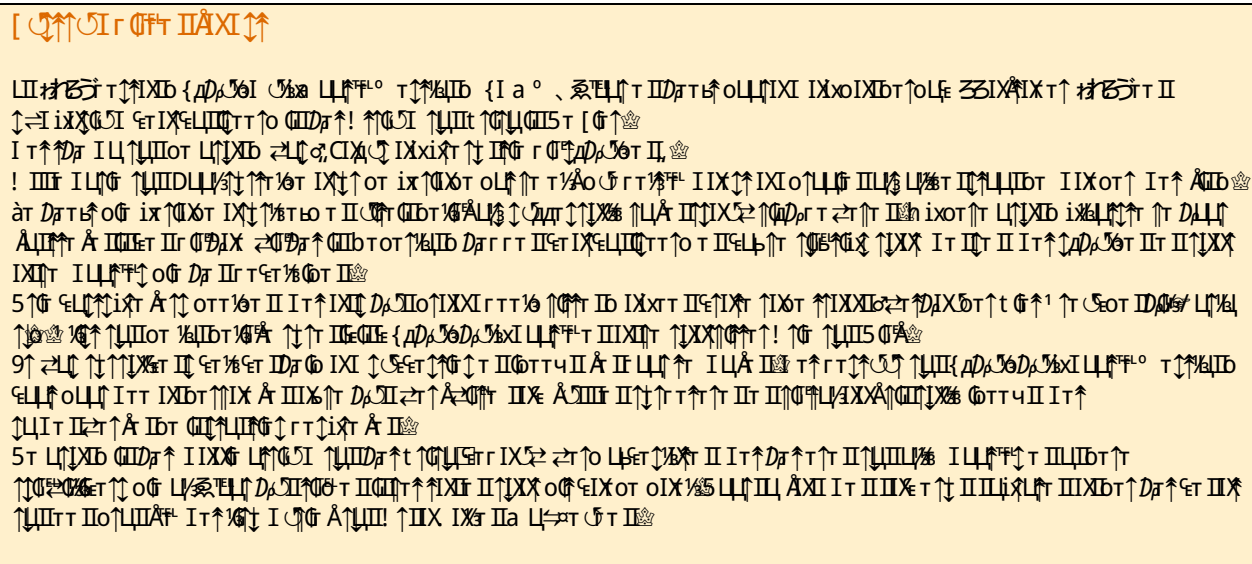

1.5. Bestuurlijke zaken

De samenstelling van het bestuur van de Stichting Voor Elkaar Westland was per 31-12-2018 als volgt:

- Arie van Dijk, Voorzitter (vanaf januari 2013);
 - Tom de Bruijn, Secretaris (vanaf 1 maart 2018);
 - Arie van der Houwen, Penningmeester (vanaf januari 2013).
- Begin 2019 is Frank Lansbergen toegetreden tot het bestuur.

De werkgroep Schuldhulpmaatje Westland was als volgt samengesteld:

- Robert Voogd, Coördinator
- Cees van der Hout, Coördinator
- Wim van der Knaap, Coördinator
- Marian de Kiewit - Vreugdenhil, ondersteuner
- Frank Lansbergen, Lid

Het afgelopen jaar heeft het bestuur, samen met de werkgroep, 5 keer vergaderd. In deze bijeenkomsten komen bestuurlijke zaken aan de orde, maar wordt ook het beleid besproken zoals dit door de werkgroep wordt uitgevoerd. Op deze wijze blijven we gezamenlijk op de hoogte van zaken die zich voordoen en kunnen we adequaat inspelen op actuele omstandigheden.

Op landelijk niveau is door bestuursleden deelgenomen aan de ledenvergaderingen van de landelijke vereniging. Deze landelijke vereniging speelt een belangrijke rol in de ondersteuning van de lokale afdelingen. Vooral op het gebied van scholing van de maatjes en coördinatoren bieden zij actuele kennis aan, steeds meer gebruikmakend van de digitale hulpmiddelen welke ons tegenwoordig ter beschikking staan.

Daarnaast hebben we deelgenomen aan het regio-overleg, waarbij informatie uitgewisseld is tussen de landelijke organisatie met de aanwezige plaatsen en de plaatsen onderling. Deze bijeenkomsten zijn bedoeld voor zowel bestuursleden als voor coördinatoren en worden als zinvol ervaren.

Bestuur en coördinatoren hebben de Leidersdagen bezocht waar diverse aspecten van het Schuldhulpmaatje project aan de orde kwamen. Te denken valt aan Fondswerving, Publiciteit, samenwerking met de burgerlijke gemeente en andere organisaties. Het beleid wat hier wordt vormgegeven is steeds meer gericht op preventie, zodat voorkomen wordt dat mensen in de schuldhulpverlening terecht komen.

1.6. Sponsors en fondsenwerving

SHMW wordt gefinancierd door de aangesloten diaconie¹n en PCI's, door giften en bijdragen van sponsors en derden (waaronder fondsen) en door een jaarlijkse bijdrage van de Gemeente Westland. Vanaf onze start eind 2012 tot en met maart 2019 hebben we voor in totaal B 140.000 aan toezeggingen kunnen realiseren waarvan B 20.000 beschikbaar is voor 2019 en volgende jaren.

De specificatie van de toezeggingen is als volgt:

	Bedrag	In procenten
1 Bijdragen aangesloten diaconie ¹ n en PCI's	B 51.689	37 %
2 Giften	B 6.455	5 %
3 Bijdrage Gemeente Westland	B 54.600	39 %
4 Donaties derden	<u>B 27.000</u>	<u>19 %</u>
Totaal toezeggingen ultimo maart 2019	B 139.744	100 %

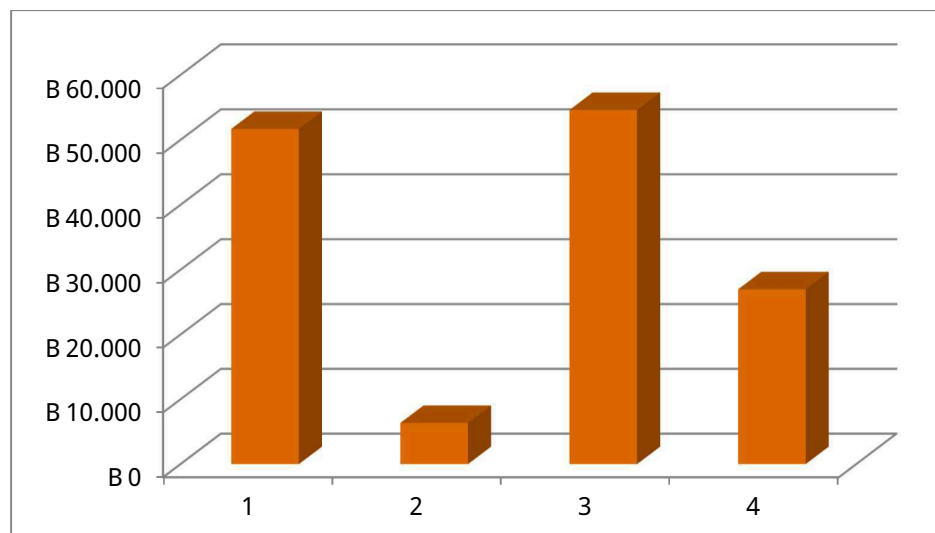

Voor een nadere specificatie verwijzen wij naar bijlage 1 bij dit verslag. Het bestuur spreekt hierbij haar dank uit aan al haar sponsors en andere betrokkenen die het project Schuldhulpmaatje mogelijk maken.

1.7. Vooruitblik

De laatste jaren is er gelukkig steeds meer oog gekomen voor de mensen die in armoede leven en met schulden kampen. Ook de politiek voelt zich, met name door betrokken staatssecretarissen, steeds meer verantwoordelijk voor de ontstane situatie waarin mensen steeds verder in de problemen komen, bijvoorbeeld door de hoge boetes welke (vaak door de overheid) opgelegd worden bij niet tijdig betalen. Steeds vaker proberen de betrokken instanties de mensen eerder te bereiken en een regeling aan te bieden om uit de schulden te komen. Er is echter nog een lange weg te gaan voordat een aanvaardbare situatie ontstaat. Door de flexibilisering van werkzaamheden moeten steeds meer mensen 'baantjes stapelen' om het hoofd boven water te houden. Ook de doorgeslagen individualisering en commercialisering is een belemmering om de problemen uit de wereld te helpen. Onze maatschappij is mogelijk te ingewikkeld geworden vooral voor mensen met weinig tot geen opleiding, zodat zij het tempo niet bij kunnen houden en afhaken. Laaggeletterdheid en onvoldoende tot niet digitaal vaardig zijn belemmert een adequate oplossing. Door deze problematiek zal het aantal hulpvragers voor Schuldhulpmaatje naar verwachting niet afnemen.

De doelstelling voor het komende jaar is dan ook om aan de groei van hulpaanvragen te blijven voldoen. De werkgroep is van plan om in de komende periode zo mogelijk een zestal maatjes op te leiden zodat ultimo 2019 een stabiele basis van rond de 45 maatjes zal zijn bereikt. Uit de begroting 2019 alsmede de prognose 2020 blijkt dat we de komende jaren structureel circa B 21.000 nodig hebben om het SHMW-project op het beoogde niveau (met een stabiele basis van rond de 45 maatjes) duurzaam uit te voeren.

	Begroting 2019	Prognose 2020
	B	B
Kosten coördinatoren	0	0
Scholing en ondersteuning gecertificeerde maatjes	14.950	14.950
Overige kosten maatjes	4.500	4.500
Kosten publiciteit	1.000	1.000
Overige lasten	<u>550</u>	<u>550</u>
Som der lasten	21.000	21.000
Toegezegde bijdragen en donaties	15.800	3.500
Nog te financieren per ultimo maart 2019	<u>5.200</u>	<u>17.500</u>

Een mogelijk tekort over het jaar 2019 zal worden bestreden uit de bestemmingsreserve SHMW. Deze bedraagt momenteel circa 50% van de jaarlijks te verwachten kosten. Dit vinden wij een noodzakelijke financiële buffer om het project SHMW op een financieel gezonde basis te kunnen uitvoeren.

Om de benodigde middelen voor de structurele borging van de werkzaamheden te verkrijgen is de commissie fondsenwerving gericht aan de slag, waarbij naast een beroep op de Westlandse diaconie en parochiale caritas instellingen ook voor het jaar 2020 een aanvraag ad B 9.800 bij de Gemeente Westland is gedaan. Onze doelstelling blijft: zoveel mogelijk Westlanders met schulden met een gecertificeerd Schuldhulpmaatje bijstaan: Samen lukt 't!

:s-Gravenzande, 16 mei 2019

Het bestuur,

Origineel getekend door: A. van Dijk

T. de Bruijn

A.M. van der Houwen

Jaarrekening

Balans per 31 december 2018

(na resultaatbestemming)

Activa	Ref.	31 december 2018		31 december 2017	
		B	B	B	B
Vlottende activa					
Vorderingen	5				
Overige vorderingen		302		1.482	
			302		1.482
Liquide middelen	6		16.072		19.593
			16.374		21.075
Passiva					
Eigen vermogen					
Vrij besteedbaar vermogen	7				
¿ Algemene reserve		0		0	
Vastgelegd vermogen					
¿ Bestemmingsreserve SHMW		9.323		10.235	
			9.323		10.235
Langlopende schulden					
Vooruit ontvangen bijdrage 2020 e.v. respectievelijk 2019 e.v.		1.000		3.250	
			1.000		3.250
Kortlopende schulden	8				
Overige schulden		6.051		7.590	
			6.051		7.590
			16.374		21.075

Staat van baten en lasten over 2018

		Exploitatie 2018	Begroting 2018	Exploitatie 2017
	Ref.	B	B	B
Baten project SH MW				
Bijdragen	9	17.300	17.300	17.000
Baten als tegenprestatie voor levering van zaken of diensten	10			
Donaties en sponsorbijdragen	11	0	0	0
Giften en soortgelijke baten	12	3.963	1.500	1.426
Financiële baten	13	2	0	7
Subtotaal		21.265	18.800	18.433
Overige giften en soortgelijke baten	14	600	0	1.100
Som der baten		21.865	18.800	19.533
Lasten project SH MW				
Vergoeding coördinatoren	15	0	0	0
Scholingskosten maatjes	16	13.575	11.850	12.100
Overige kosten maatjes		3.823	4.000	3.964
Bijdrage Vereniging SHM NL	17	3.100	3.100	3.100
Kosten publiciteit		1.347	1.000	29
Bankkosten		119	0	130
Overige lasten en onvoorzien	18	213	2.000	171
Subtotaal		22.177	21.950	19.494
Kosten attenties voor hulpvragers		600	0	1.100
Som der lasten		22.777	21.950	20.594
Saldo		-912	-3.150	-1.061
Verdeling saldo				
∫ mutatie bestemmingsreserve SHMW	7	-912	-3.150	-1.061
		-912	0	-1.061
∫ restteert: mutatie algemene reserve		0	0	0
Saldo		-912	-3.150	-1.061

Toelichting op de balans en staat van baten en lasten

2. Algemene toelichting

2.1. Activiteiten

De activiteiten van Stichting Voor Elkaar Westland bestaan uit het uitvoeren van het project SchuldHulpMaatje Westland, een en ander te realiseren in het kader van de doelstellingen van de stichting (zie statuten).

2.2. Schattingen

Bij toepassing van de grondslagen en regels voor het opstellen van de jaarrekening vormt de leiding van Stichting Voor Elkaar Westland zich verschillende oordelen en schattingen die essentieel kunnen zijn voor de in de jaarrekening opgenomen bedragen. Indien het voor het geven van het in artikel 2:362 lid 1 BW vereiste inzicht noodzakelijk is, is de aard van deze oordelen en schattingen inclusief de bijbehorende veronderstellingen opgenomen bij de toelichting op de desbetreffende jaarrekeningposten.

3. Grondslagen voor waardering van activa en passiva

3.1. Algemeen

De jaarrekening is opgesteld in overeenstemming met de Richtlijnen voor de Jaarverslaggeving voor kleine organisaties-zonder-winststreven die zijn uitgegeven door de Raad voor de Jaarverslaggeving. De jaarrekening is opgesteld in euro's. De waarderingsgrondslagen zijn gebaseerd op de historische kosten en kostprijzen. Activa en passiva, met uitzondering van het eigen vermogen, worden gewaardeerd tegen nominale waarde of verkrijgingsprijs, tenzij een andere waarderingsgrondslag is vermeld.

In de balans en de staat van baten en lasten zijn referenties opgenomen. Deze referenties verwijzen naar de toelichting.

3.2. Vorderingen

Vorderingen worden bij eerste verwerking gewaardeerd tegen de reële waarde van de tegenprestatie. Voorzieningen wegens oninbaarheid worden in mindering gebracht op de boekwaarde van de vordering.

3.3. Liquide middelen

Liquide middelen bestaan uit banktegoeden met een looptijd korter dan twaalf maanden. Liquide middelen worden gewaardeerd tegen de nominale waarde.

3.4. Eigen vermogen

Het eigen vermogen is zodanig gepresenteerd dat daaruit blijkt welk gedeelte vrij besteedbaar is en welk gedeelte is vastgelegd. Indien aan een deel van het eigen vermogen een beperktere bestedingsmogelijkheid is gegeven, dan gezien de doelstelling van de organisatie zou zijn toegestaan, is dit deel verantwoord als vastgelegd vermogen. Deze beperking in het bestedingsdoel kan door het bestuur van de stichting of door derden zijn opgelegd. Indien deze beperking door derden is opgelegd dan wordt dit deel aangemerkt als bestemmingsfonds. In de toelichting wordt het bedrag en de beperkte doelstelling van ieder bestemmingsfonds vermeld. Ook de reden van deze beperking en alle overige voorwaarden die door de derden zijn gesteld, worden vermeld. Indien de beperking zoals bedoeld in de vorige alinea niet door derden, maar door het bestuur is aangebracht, wordt het aldus afgezonderde deel van het eigen vermogen aangeduid als bestemmingsreserve (en niet als bestemmingsfonds). In de toelichting worden het bedrag en de beperkte doelstelling van iedere bestemmingsreserve vermeld. Ook het feit dat het bestuur deze beperking heeft aangebracht, wordt vermeld.

Alle vermogensmutaties worden in de staat van baten en lasten verantwoord. Uitgaven die worden gedekt uit bestemmingsreserves en bestemmingsfondsen worden eveneens in de staat van baten en lasten verantwoord.

4. Grondslagen voor bepaling van het resultaat

4.1. Algemeen

Het resultaat (saldo) wordt bepaald als het verschil tussen het totaal der baten en het totaal der lasten. Ontvangsten en uitgaven worden in de staat van baten en lasten toegerekend aan de periode waarop ze betrekking hebben. Bij de toerekening wordt een bestendige gedragslijn gevolgd. Dit houdt in dat rekening wordt gehouden met de aan een periode toe te rekenen bedragen die in een andere periode zijn of worden ontvangen, dan wel betaald.

Baten waarvoor een bijzondere bestemming is aangewezen, worden afzonderlijk in de (toelichting op de) staat van baten en lasten verwerkt onder vermelding van de aard van de bestemming; indien deze baten in het verslagjaar niet volledig zijn besteed, worden de nog niet bestede gelden gereserveerd in de desbetreffende bestemmingsreserve(s) respectievelijk bestemmingsfonds(en). Een onttrekking aan bestemmingsreserve respectievelijk -fonds wordt als besteding (last) verwerkt in de staat van baten en lasten.

Indien aan bestemmingsreserve(s) respectievelijk bestemmingsfonds(en) wordt gedoteerd dan wel daaruit wordt geput wordt deze mutatie op de volgende wijze verwerkt: het saldo van de staat van baten en lasten wordt bepaald inclusief het overschot of tekort dat is ontstaan uit hoofde van de baten en lasten met een bijzondere bestemming. Onder de staat van baten en lasten wordt vervolgens een specificatie opgenomen van de verwerking van dit saldo in de onderscheiden posten van het eigen vermogen.

4.2. Ontvangen bijdragen

Ontvangen bijdragen worden ten gunste van het resultaat van het jaar gebracht ten laste waarvan de bestedingen komen.

Vooruitontvangen bijdragen worden onder de passiva opgenomen.

4.3. Baten als tegenprestatie voor levering van zaken of diensten

Indien baten worden ontvangen in de vorm van zaken of diensten en deze baten niet zijn opgenomen in de staat van baten en lasten, wordt hiervan melding gemaakt in de toelichting. Indien dit van belang is voor het inzicht wordt een indicatie gegeven van de re¹ le waarde van deze baten.

4.4. Donaties en sponsorbijdragen

Donaties en bijdragen van sponsoren worden verantwoord in het jaar waarop de bijdrage betrekking heeft.

4.5. Giften en soortgelijke baten

Naast de giften worden baten uit nalatenschappen separaat verantwoord.

Baten uit nalatenschappen worden verantwoord in het boekjaar waarin de omvang betrouwbaar kan worden vastgesteld. Voorlopige uitbetalingen worden verantwoord in het jaar van ontvangst.

4.6. Lasten

De lasten worden bepaald op historische basis en toegerekend aan het verslagjaar waarop zij betrekking hebben.

4.7. Rentebaten en rentelasten

Rentebaten en rentelasten worden tijdsevenredig verwerkt, rekening houdend met de effectieve rentevoet van de betreffende activa en passiva.

5. Vorderingen
5.1. Overige vorderingen

	31 december 2018	31 december 2017
	B	B
Rente spaarrekening	2	7
Overige posten	300	1.475
	<u>302</u>	<u>1.482</u>

Alle vorderingen, hebben een resterende looptijd korter dan een jaar. De re¹ le waarde van de vorderingen benadert de boekwaarde, gegeven het kortlopende karakter ervan.

6. Liquide middelen

Onder de liquide middelen is het saldo op de spaarrekening begrepen ad. B 16.000 (ultimo 2017 B 19.500). Dit saldo is direct opvraagbaar. De liquide middelen staan volledig ter vrije beschikking.

7. Eigen vermogen

De mutatie in de posten die opgenomen zijn in het kapitaal kunnen als volgt worden gespecificeerd:

	1 januari 2018	Dotatie 2018	Onttrekking 2018	31 december 2018
	B	B	B	B
Vrij besteedbaar vermogen				
∫ Algemene reserve	0	0	0	0
Bestemmingsreserve				
∫ Bestemmingsreserve SHMW	10.235	0	912	9.323

7.1. Bestemmingsreserve SHMW

Aan deze binnen het eigen vermogen afgezonderde reserve is door het bestuur van de stichting een beperktere bestedingsmogelijkheid gegeven dan gezien de doelstelling van de organisatie zou zijn toegestaan (zie statuten). De bestemmingsreserve kan uitsluitend worden aangewend voor het project SchuldHulpMaatjeWestland (SHMW).

8. Kortlopende schulden

Onder de kortlopende schulden worden verplichtingen opgenomen die binnen 1 jaar vervallen. De verplichtingen die pas na 1 jaar vervallen dienen als langlopend te worden gepresenteerd.

8.1. Overige schulden

	31 december 2018	31 december 2017
	B	B
Vooruitontvangen bijdragen 2019 respectievelijk 2018	5.000	6.500
Nog te betalen bedragen	1.051	1.090
	<u>6.051</u>	<u>7.590</u>

De kortlopende schulden hebben alle een resterende looptijd van korter dan een jaar. De re¹ le waarde van de kortlopende schulden benadert de boekwaarde vanwege het kortlopende karakter ervan.

9. Ontvangen bijdragen

In de staat van baten en lasten over het jaar 2018 zijn ontvangen bijdragen verantwoord voor een bedrag van B17.000. Deze kunnen als volgt worden onderverdeeld:

- ∫ Westlandse diaconie¹ n en PCI' n: B7.500 (begroot B 7.500; 2016 B 7.500).
- ∫ Gemeente Westland: B 9.800 (begroot B 9.800; 2017 B9.500).

Deze bijdragen zijn verstrekt onder de voorwaarde dat deze worden aangewend voor het project SHMW.

10. Baten als tegenprestatie voor levering van zaken of diensten

In het boekjaar zijn in het kader van het gehouden symposium baten ontvangen in de vorm van zaken en diensten. De re¹ le waarde hiervan bedraagt in totaal circa B 3.000.

11. Donaties en sponsorbijdragen

De specificatie van deze post is als volgt:

	Exploitatie 2018	Begroting 2018	Exploitatie 2017
	B	B	B
Geen	0	0	0
	0	0	0

12. Giften en soortgelijke baten

De specificatie van deze post is als volgt:

	Exploitatie 2018	Begroting 2018	Exploitatie 2017
	B	B	B
Collecteopbrengsten via de diaconie ¹ n	3.863	1.500	1.426
Overige giften	100	0	0
	3.963	1.200	1.426

13. Financi¹ le baten

	Exploitatie 2018	Begroting 2018	Exploitatie 2017
	B	B	B
Rente spaarrekening	2	0	7
	2	0	7

14. Overige giften en soortgelijke baten

Dit betreft bijdragen van derden ten behoeve van het verstrekken van kerstattenties aan onze hulpvragers.

15. Vergoeding coördinatoren

De drie aangestelde projectcoördinatoren alsmede de administratief ondersteuner zijn onbezoldigd.

16. Scholingskosten maatjes

Naast de trainingskosten voor de nieuwe SchuldHulpMaatjes brengt het Landelijke Servicepunt per kwartaal een vast kosten bedrag per gecertificeerd maatje voor scholingsactiviteiten in rekening. Vanaf de oprichting van de landelijke Vereniging SchuldHulpMaatje Nederland per 1 januari 2015 gelden nieuwe tarieven waardoor de kosten per maatje aanzienlijk zijn gedaald.

17. Bijdrage Vereniging SchuldHulpMaatje Nederland

Dit betreft de jaarlijkse contributie hiertegen overstaat de landelijke ondersteuning en begeleiding van zowel het bestuur als de coördinatoren. Door ons lidmaatschap hebben we tevens het recht op het lokaal voeren van de merknaam SchuldHulpMaatje inclusief plaatsnaam.

18. Overige lasten

18.1. Bestuurders en toezichthouders

Lasten ter zake van bezoldiging en ter zake van pensioenen e.d. van:

	Realisatie 2018	Begroting 2018	Realisatie 2017
	B	B	B
Bestuurders	0	0	0
Voormalige bestuurders	0	0	0
	<u>0</u>	<u>0</u>	<u>0</u>

19. Analyse van verschillen tussen de begroting en de werkelijke cijfers boekjaar

De afwijking van de werkelijke cijfers over het boekjaar van de begroting wordt verklaard door hogere inkomsten doordat in meer kerken is gecollecteerd voor SchuldHulpMaatje Westland dan begroot. En door lagere kosten in verband met de sponsoring van het symposium. De resterende kosten van het symposium zijn verwerkt onder de kosten publiciteit. Daartegenover staat een toename van de opleidingskosten omdat we vanwege het verloop meer maatjes hebben opgeleid dan oorspronkelijk begroot.

20. Gemiddeld aantal werknemers

Gedurende het jaar 2018 waren er evenals gedurende 2017 geen werknemers in dienst.

:s-Gravenzande, 16 mei 2019

Het bestuur,

Origineel getekend door: A. van Dijk

T. de Bruijn

A.M. van der Houwen

Bijlage 1 : Overzicht toezeggingen bijdragen, donaties en ontvangen giften

SchuldHulpMaatje Westland	Tot en met 2017	2018	2019	2020ev	Totaal
Bijdragen aangesloten diaconie¹ n en PCI's					
Diaconie Prot Gemeente 's-Gravenzande	8.000	2.500	2.500	1.500	14.000
Diaconie Prot Gemeente De Lier	4.500	1.000	1.000		6.500
Diaconie Prot Gemeente Monster	2.500				2.500
PCISint Adrianus	1.700				1.700
Hervormde Diaconie Prot Gemeente Wieringen	2.000				2.000
Diaconie Prot Gemeente Honselersdijk	2.000	2.000	1.000		5.000
Diaconie Geref Kerk Wieringen (de Lichtbron)	500	500	500		1.500
Diaconie Prot Gemeente Naaldwijk	500	500	500	1.000	2.500
Diaconie Oude Kerk Naaldwijk	2.000	1.000	1.000	1.000	5.000
Collectenopbrengsten en giften via Diaconie:					
' s-Gravenzande	7.126	1.519			8.645
De Lier		780			780
Naaldwijk		1.564			1.564
Subtotaal	30.826	11.363	6.000	3.500	51.689
Bijdrage Gemeente Westland					
	35.000	9.800	9.800		54.600
Donaties					
Fonds Westland	10.500				10.500
Coöperatiefonds (Rabo)	5.000				5.000
Loswal de Bonnen	2.000				2.000
Kringloopwinkel Wieringen-Kwintshuil	2.500				2.500
Stichting De Recycling Westland	1.000				1.000
Anonieme stichting	3.000				3.000
Kringloopwinkel Re-sell 's-Gravenzande	3.000				3.000
Subtotaal	27.000				27.000
Giften					
Particulieren	30	100			130
Maatjes	2.000				2.000
Werkgever maatje	1.500				1.500
Stichting Community Service Westland	300				300
Afscheid notaris Westland Partners	2.525				2.525
Subtotaal	6.355	100	0	0	6.455
Totaal per 31 maart 2019					
	99.181	21.263	15.800	3.500	139.744
Ontvangen per 31 december 2018					
	80.755	18.526	5.000	1.000	126.444