

Verkennend flora- en faunaonderzoek

Kindpark Boekel



Rapportnummer: WND421-0001-FF-v1

Opdrachtgever: NieuwBlauw

Contactpersoon: Mevrouw L. van Doesburg

Onderzoek: Verkennend flora- en faunaonderzoek
Kindpark Boekel

Rapportnummer: WND421-0001-FF-v1

Datum: 28 november 2017

Uitgevoerd door: WINDMILL
Milieu | Management | Advies
Postbus 5
6267 ZG Cadier en Keer
Tel. 043 407 09 71
www.adviesburowindmill.nl
info@wmma.nl

Contactpersoon: Roy Janssen

Opsteller: ing. R. Janssen 

Verificatie: ing. B. Clerx 

Validatie: ing. B.H.P. Deckers-Simon 

Inhoudsopgave

1	Inleiding	5
1.1	Aanleiding	5
1.2	Doelstelling	5
1.3	Leeswijzer	5
2	Projectgegevens	7
2.1	Beschrijving plangebied.....	7
2.2	Voorgenomen plan.....	7
3	Beschermde soorten	9
3.1	Inventarisatie.....	9
3.1.1	Literatuuronderzoek	9
3.1.2	Veldbezoek	11
3.2	Interpretatie.....	12
3.2.1	Flora	12
3.2.2	Vogels.....	12
3.2.3	Zoogdieren.....	13
3.2.4	Amfibieën.....	13
3.2.5	Overige soorten.....	13
4	Beschermde gebieden.....	14
4.1	Natura 2000-gebieden.....	14
4.2	Provinciale gebiedsbescherming	15
4.3	Houtopstanden.....	15
5	Effecten voorgenomen ingrepen.....	17
5.1	Beschermde soorten	17
5.1.1	Flora	17
5.1.2	Vogels.....	17
5.1.3	Zoogdieren.....	17
5.1.4	Amfibieën.....	18
5.1.5	Overige soorten.....	18
5.2	Beschermde gebieden.....	18
6	Conclusie	19
6.1	Beschermde soorten	19
6.1.1	Broedvogels – rekening houden met broedseizoen.....	19
6.1.2	Algemeen voorkomende zoogdieren en amfibieën – rekening houden met zorgplicht	19
6.1.3	Vleermuizen – aanvullend onderzoek	20
6.2	Beschermde gebieden.....	20
7	Geraadpleegde literatuur	21

Bijlagen

- I Natuurbescherming
- II Beschermde soorten
- III Provinciale vrijstelling
- IV Resultaten Quickscanhulp

1 Inleiding

1.1 Aanleiding

Gemeente Boekel is voornemens om de huidige school 'Uilenspiegel' te slopen ten behoeve van de nieuwbouw van een multifunctionele school. Voor deze ontwikkeling dient een nieuw bestemmingsplan opgesteld te worden. In opdracht van NieuwBlauw is, ten behoeve van dit bestemmingsplan, een verkennend flora- en faunaonderzoek uitgevoerd.

1.2 Doelstelling

Het doel van het verkennend flora- en faunaonderzoek is het verkrijgen van een indruk omtrent de (mogelijk) aanwezige beschermde flora en fauna binnen en in de nabijheid van het plangebied voor de bestemmingswijziging. Daarnaast wordt nagegaan of ter plaatse van het plangebied of de directe omgeving sprake is van gebiedsbescherming.

Binnen het onderzoek wordt beoordeeld of de groene wet- en regelgeving (Wet natuurbescherming, provinciale verordening/beleidsregel en provinciale gebiedsbescherming) de uitvoering van het project in de weg kan staan. Indien dit het geval is, wordt aangegeven welke vervolgstappen noodzakelijk zijn om het project doorgang te kunnen laten vinden.

1.3 Leeswijzer

De rapportage van dit verkennend flora- en faunaonderzoek is als volgt opgebouwd:

- Hoofdstuk 2 Projectgegevens. De gegevens van het plangebied, zoals de geografische ligging en het huidig gebruik, zijn beschreven in hoofdstuk 2. Ook wordt hier ingegaan op de voorgenomen ingrepen binnen het plangebied.
- Hoofdstuk 3 Beschermde soorten. Hoofdstuk 3 bevat een overzicht van de verzamelde gegevens ten aanzien van beschermde planten- en diersoorten binnen en nabij het plangebied. Dit overzicht is verkregen op basis van literatuuronderzoek en een verkennend veldbezoek. De verkennende inventarisatie is uitgevoerd door dhr. R. Janssen, ecooloog bij Kragten B.V. Voor de in de literatuur vermelde soorten en de waargenomen soorten tijdens het veldbezoek wordt aangegeven welke functie het plangebied zal of kan vervullen.
- Hoofdstuk 4 Beschermde gebieden. In hoofdstuk 4 wordt voor het plangebied en de directe omgeving nagegaan of sprake is van gebiedsbescherming (Natura 2000, Natuurnetwerk Nederland). Ook wordt aangegeven of beschermde houtopstanden aanwezig zijn binnen het plangebied.
- Hoofdstuk 5 Effecten voorgenomen ingrepen. Per soortgroep wordt aangegeven welke effecten tijdens de realisatiefase en de gebruiksfase van het project kunnen worden verwacht op beschermde soorten. Daarnaast wordt aangegeven of effecten op beschermde gebieden zullen optreden.
- Hoofdstuk 6 Conclusies en aanbevelingen. Aangegeven wordt of de groene wet- en regelgeving extra inspanning vereist voor de uitvoering van het voorgenomen

project. Daarbij worden, voor zover mogelijk, aanbevelingen gedaan om negatieve effecten op aanwezige natuurwaarden te kunnen voorkomen, zodat het project doorgang kan vinden.

- Bijlage Natuurbescherming. Deze bijlage geeft een korte toelichting op de voor dit project relevante natuurbescherming, waaronder de Wet natuurbescherming en de provinciale verordening/beleidsregel.

2 Projectgegevens

In dit hoofdstuk worden de belangrijkste gegevens ten aanzien van de voorgenomen ingrepen binnen het plangebied weergegeven. Allereerst wordt ingegaan op de geografische ligging en het huidige gebruik van het plangebied. Vervolgens worden de voorgenomen ingrepen en het toekomstig gebruik binnen het plangebied kort beschreven.

2.1 Beschrijving plangebied

Het plangebied betreft de bebouwing voor basisschool 'Uilenspiegel' en een verouderd deel van kindcentrum 'Octopus', zoals met rood aangegeven in afbeelding 1. Het schoolgebouw vormt één geheel en is gelegen in de kern van Boekel. Ten westen van het gebouw bevindt zich een nieuwer gebouw van kindcentrum 'Octopus'. Tussen deze twee schoolgebouwen is een schoolplein aanwezig met speelvoorzieningen en een kunstgrasveld. Ten zuidwesten van het plangebied is een sporthal aanwezig. De overige omgeving van het plangebied bestaat uit woonhuizen met tuinen. Rondom het schoolgebouw zijn tot slot nog enkele bomen aanwezig, voornamelijk Spaanse aak, kastanje, eik en beuk. In afbeelding 2 is een impressie van het plangebied opgenomen.

2.2 Voorgenomen plan

Het schoolgebouw binnen het plangebied wordt gesloopt ten behoeve van de voorgestane nieuwbouw. Hierbij blijft het schoolplein grotendeels behouden. Ook wordt bomenkap zo veel mogelijk voorkomen bij de sloop. Het kan echter niet uitgesloten worden dat enkele bomen gekapt dienen te worden ten behoeve van de werkzaamheden.

De sloop vindt machinaal plaats. De planning van de sloop ligt nog niet vast en zal onder andere onderhevig zijn aan eventueel aan te duiden werkperiodes in deze rapportage.



Afbeelding 1: Ligging van het te slopen schoolgebouw (rood omlijnd) aan de Parkweg te Boekel (bron luchtfoto: ESRI).



Afbeelding 2: Impressie van het plangebied.

3 Beschermden soorten

Om een indruk te verkrijgen van de (mogelijk) aanwezige beschermde planten- en diersoorten binnen het plangebied is literatuuronderzoek en een verkennend veldbezoek uitgevoerd. Op basis van de verzamelde gegevens is beoordeeld of en zo ja, welke functie het plangebied heeft voor beschermde soorten. In bijlage 1 is een korte toelichting van de Wet natuurbescherming opgenomen.

3.1 Inventarisatie

3.1.1 Literatuuronderzoek

Ten behoeve van het literatuuronderzoek is gebruik gemaakt van de online applicatie www.quickscanhulp.nl. De applicatie geeft een afgeleide van de Nationale Databank Flora- en Fauna (NDFD) weer. Met behulp van de quickscanhulp wordt een lijst gegenereerd met de afstand van beschermde soorten tot het plangebied. Hiervoor worden enkel gevalideerde waarnemingen uit de NDFD gebruikt van de afgelopen 5 jaar. Alle beschermde soorten in de beschermingscategorieën Habitatrichtlijn en Andere soorten worden in het overzicht getoond. Van de soorten in de beschermingscategorie Vogelrichtlijn worden alleen de soorten met jaarrond beschermde nesten weergegeven. Beschermde soorten welke binnen 5 kilometer van het plangebied zijn waargenomen zijn opgenomen in tabel 1. De volledige inventarisatie is opgenomen in bijlage 4. Of de in tabel 1 opgenomen soorten binnen het plangebied kunnen worden verwacht, wordt behandeld in paragraaf 3.2.

Tabel 1: Waargenomen beschermde soorten binnen een afstand van 5 kilometer van het plangebied in de NDFD (2012 – 2017).

Soort	Soortgroep	Bescherming	Afstand
Bruine kikker	Amfibieën	wnb-andere soorten	0 - 1 km
Gewone pad	Amfibieën	wnb-andere soorten	0 - 1 km
Kleine watersalamander	Amfibieën	wnb-andere soorten	0 - 1 km
Bosmuis	Zoogdieren	wnb-andere soorten	0 - 1 km
Das	Zoogdieren	wnb-andere soorten	0 - 1 km
Eekhoorn	Zoogdieren	wnb-andere soorten	0 - 1 km
Egel	Zoogdieren	wnb-andere soorten	0 - 1 km
Haas	Zoogdieren	wnb-andere soorten	0 - 1 km
Konijn	Zoogdieren	wnb-andere soorten	0 - 1 km
Vos	Zoogdieren	wnb-andere soorten	0 - 1 km
Teunisbloempijlstaart	Insecten - Macronachtvlinders	wnb-hrl	0 - 1 km
Gewone dwergvleermuis	Zoogdieren	wnb-hrl	0 - 1 km
Gewone grootoorvleermuis	Zoogdieren	wnb-hrl	0 - 1 km
Laatvlieger	Zoogdieren	wnb-hrl	0 - 1 km

Soort	Soortgroep	Bescherming	Afstand
Ruige dwergvleermuis	Zoogdieren	wnb-hrl	0 - 1 km
Boomvalk	Vogels	wnb-vrl	0 - 1 km
Buizerd	Vogels	wnb-vrl	0 - 1 km
Gierzwaluw	Vogels	wnb-vrl	0 - 1 km
Grote Gele Kwikstaart	Vogels	wnb-vrl	0 - 1 km
Havik	Vogels	wnb-vrl	0 - 1 km
Huismus	Vogels	wnb-vrl	0 - 1 km
Kerkuil	Vogels	wnb-vrl	0 - 1 km
Roek	Vogels	wnb-vrl	0 - 1 km
Slechtvalk	Vogels	wnb-vrl	0 - 1 km
Sperwer	Vogels	wnb-vrl	0 - 1 km
Steenuil	Vogels	wnb-vrl	0 - 1 km
Alpenwatersalamander	Amfibieën	wnb-andere soorten	1 - 5 km
Bastaardkikker	Amfibieën	wnb-andere soorten	1 - 5 km
Vinpootsalamander	Amfibieën	wnb-andere soorten	1 - 5 km
Bruine eikenpage	Insecten - Dagvlinders	wnb-andere soorten	1 - 5 km
Grote vos	Insecten - Dagvlinders	wnb-andere soorten	1 - 5 km
Hazelworm	Reptielen	wnb-andere soorten	1 - 5 km
Levendbarende hagedis	Reptielen	wnb-andere soorten	1 - 5 km
Grote modderkruiper	Vissen	wnb-andere soorten	1 - 5 km
Aardmuis	Zoogdieren	wnb-andere soorten	1 - 5 km
Bunzing	Zoogdieren	wnb-andere soorten	1 - 5 km
Dwergmuis	Zoogdieren	wnb-andere soorten	1 - 5 km
Dwergspitsmuis	Zoogdieren	wnb-andere soorten	1 - 5 km
Huisspitsmuis	Zoogdieren	wnb-andere soorten	1 - 5 km
Ondergrondse woelmuis	Zoogdieren	wnb-andere soorten	1 - 5 km
Ree	Zoogdieren	wnb-andere soorten	1 - 5 km
Steenmarter	Zoogdieren	wnb-andere soorten	1 - 5 km
Veldmuis	Zoogdieren	wnb-andere soorten	1 - 5 km
Wezel	Zoogdieren	wnb-andere soorten	1 - 5 km
Heikikker	Amfibieën	wnb-hrl	1 - 5 km
Kamsalamander	Amfibieën	wnb-hrl	1 - 5 km
Knoflookpad	Amfibieën	wnb-hrl	1 - 5 km
Poelkikker	Amfibieën	wnb-hrl	1 - 5 km

Soort	Soortgroep	Bescherming	Afstand
Gevlekte witsnuitlibel	Insecten - Libellen	wnb-hrl	1 - 5 km
Drijvende waterweegbree	Vaatplanten	wnb-hrl	1 - 5 km
Kruipend moerasscherm	Vaatplanten	wnb-hrl	1 - 5 km
Franjestaart	Zoogdieren	wnb-hrl	1 - 5 km
Rosse vleermuis	Zoogdieren	wnb-hrl	1 - 5 km
Watervleermuis	Zoogdieren	wnb-hrl	1 - 5 km
Oehoe	Vogels	wnb-vrl	1 - 5 km
Ooievaar	Vogels	wnb-vrl	1 - 5 km
Ransuil	Vogels	wnb-vrl	1 - 5 km
Wespendief	Vogels	wnb-vrl	1 - 5 km

* Bescherming: wnb = Wet natuurbescherming; hrl = Habitatrichtlijnsoort; vrl = Vogelrichtlijnsoort.

3.1.2 Veldbezoek

Op 16 november 2017 is een verkennend veldbezoek gebracht aan het plangebied om een indruk te verkrijgen van de aanwezige biotopen binnen het plangebied. Eventuele waarnemingen van beschermde planten- en diersoorten zijn genoteerd. Het veldbezoek is uitgevoerd in de late herfst, waardoor diverse plantensoorten reeds uitgebloeid zijn. Derhalve zijn de aanwezige biotopen tevens beoordeeld op hun geschiktheid voor beschermde plantensoorten.

Het plangebied bestaat voor het merendeel uit het schoolgebouw en de omliggende verharding van het schoolplein. Vegetatie is hier niet aanwezig. Op enkele plaatsen op het schoolplein zijn wel bomen aanwezig en is er ook ruimte voor struikbegroeiing. Dit betreft overal aangeplant plantmateriaal dat regelmatig bijgehouden wordt. Geschikt biotoop voor beschermde plantensoorten is niet aanwezig binnen het plangebied of ter plaatse van het schoolplein.

Tijdens het veldbezoek werden enkele vogelsoorten waargenomen binnen en in de omgeving van het plangebied. Dit betrof de soorten koolmees, kauw en houtduif. Vanwege de afwezigheid van geschikte holten is het schoolgebouw ongeschikt als nestplaats voor vogels. De bomen op het schoolplein en er omheen aanwezige vogelkasten bieden wel geschikt nestbiotoop voor vogelsoorten als koolmees en algemeen voorkomende vogelsoorten.

Sporen van landgebonden zoogdieren werden niet waargenomen tijdens het veldbezoek. Het te slopen schoolgebouw is tijdens het veldbezoek wel geïnspecteerd op de geschiktheid als vleermuisverblijfplaats. Tijdens de inspectie werden diverse kieren en openingen in het gebouw, zoals niet goed aansluitende boeiboorden, stootvoegen en ventilatie openingen, waargenomen (zie afbeelding 3). Deze openingen geven vleermuizen toegang tot de spouw van het gebouw, welke daardoor in gebruik kunnen zijn als vleermuisverblijfplaats. De bomen op de speelplaats bevatten geen holten en zijn daarmee ongeschikt als vleermuisverblijfplaats. De bomen zijn mogelijk wel van betekenis als foerageergebied voor vleermuizen.

Overige diersoorten of sporen hiervan werden niet waargenomen tijdens het veldbezoek.



Afbeelding 3: Potentiële invliegopeningen voor vlemuizen in het te slopen schoolgebouw.

3.2 Interpretatie

In deze paragraaf wordt op basis van het literatuuronderzoek en het veldbezoek beschreven welke soorten voorkomen of te verwachten zijn binnen het plangebied en welke functie het plangebied (mogelijk) vervult voor deze soorten.

3.2.1 Flora

Het plangebied betreft het te slopen schoolgebouw, wat geen groeiplaats voor planten biedt. Ook de directe omgeving van het schoolgebouw bestaat grotendeels uit verharding. Daar waar vegetatie aanwezig is, bestaat dit uit enkele bomen en struiken, wat regelmatig in beheer is en bovendien ook veel betreden wordt door spelende kinderen. Groeiplaatsen voor wilde planten zijn derhalve niet aanwezig binnen het plangebied. Het voorkomen van de in de literatuur genoemde beschermde plantensoorten drijvende waterweegbree en kruipend moerasscherm kan derhalve ook uitgesloten worden.

3.2.2 Vogels

Uit het literatuuronderzoek blijkt het voorkomen van diverse vogelsoorten met een jaarrond beschermd nest in de omgeving van het plangebied. Dit betreft vogelsoorten met grote nesten in hoge bomen, nesten in bebouwing, nesten in speciaal daarvoor gemaakte nestkasten of met nesten op bijzondere plaatsen zoals stenige beekoevers. Uit het veldbezoek is gebleken dat de bebouwing binnen het plangebied geen geschikte nestplaatsen biedt voor vogels als huismus en gierzwaluw (beiden een jaarrond beschermd nest). Het is wel mogelijk dat deze vogelsoorten voorkomen in de woonhuizen in de omgeving van het plangebied. Gezien de grote hoeveelheid geschikt foerageerbiotoop voor deze soorten in de omgeving, wordt het schoolplein niet beoordeeld als essentieel foerageergebied voor deze soorten. De grotere bomen op het schoolplein zijn geïnspecteerd op jaarrond beschermde nesten tijdens het veldbezoek. Dergelijke nesten zijn niet waargenomen. Op basis van het verkennend veldbezoek kan gesteld worden dat geschikte nestplaatsen voor vogelsoorten met een jaarrond beschermd nest afwezig zijn binnen het plangebied. Voor eventueel voorkomende vogelsoorten met een jaarrond beschermd nest in de omgeving biedt het plangebied evenmin essentieel foerageergebied.

Op het schoolplein zijn wel enkele nestkasten aanwezig voor de, tijdens het veldbezoek waargenomen, koolmees. Het is derhalve mogelijk dat deze omgevingscansoort broedt in de omgeving van het plangebied tijdens het broedseizoen.

Ook van algemeen voorkomende broedvogelsoorten, zoals merel en vink, kan verwacht worden dat deze broeden in de bomen en het struweel in de omgeving van het plangebied.

3.2.3 Zoogdieren

Tijdens het veldbezoek werden zoogdiersoorten of sporen hiervan niet waargenomen. Op basis van het literatuuronderzoek komen in de omgeving van het plangebied wel diverse beschermde zoogdiersoorten voor. Allereerst betreft dit diverse algemeen voorkomende zoogdiersoorten zoals egel en diverse muizensoorten. Het plangebied bestaat grotendeels uit verharding, wat ongeschikt leefgebied voor deze soorten biedt. Het is echter wel mogelijk dat algemeen voorkomende zoogdiersoorten voorkomen ter plaatse van de groene delen binnen het schoolplein.

Naast deze algemeen voorkomende zoogdiersoorten blijkt uit het literatuuronderzoek het voorkomen van zeldzamere diersoorten. Vanwege de ligging van het plangebied binnen de kern van Boekel, de grote mate van verharding en de afwezigheid van geschikte verblijfplaatsen, kan het voorkomen van de das en andere kleinere martersoorten binnen het plangebied uitgesloten worden. De eekhoorn begeeft zich doorgaans wel binnen kernen van dorpen. In de bomen op het schoolplein werden geen nesten van de eekhoorn waargenomen. Het is echter wel mogelijk dat de soort sporadisch voorkomt binnen het plangebied om te foerageren.

Tot slot blijkt uit het literatuuronderzoek dat diverse vleermuissoorten zijn waargenomen in de omgeving van het plangebied. Het te slopen schoolgebouw is tijdens het veldbezoek geïnspecteerd op de geschiktheid als vleermuisverblijfplaats. Doordat boeiboorden niet overal naadloos aansluiten en gezien de aanwezigheid van stootvoegen en ventilatieholten, wordt het mogelijk geacht dat vleermuizen verblijven in het schoolgebouw. De beplanting op het schoolplein maakt hierbij mogelijk een onderdeel uit van het foerageergebied van vleermuizen. Van een vaste vliegroute is geen sprake, daar er in de omgeving ruim voldoende vliegroutes in de vorm van bomenrijen en woonhuizen aanwezig zijn.

3.2.4 Amfibieën

Amfibieën werden tijdens het veldbezoek niet waargenomen. Het plangebied bestaat grotendeels uit verharding en er zijn tevens geen wateren aanwezig binnen het plangebied en de directe omgeving. Het voorkomen van zeldzamer voorkomende amfibiesoorten, zoals genoemd in het literatuuronderzoek (alpenwatersalamander, vinpootsalamander, heikikker, kamsalamander, knoflookpad en poelkikker), kan daarmee op voorhand worden uitgesloten. Algemeen voorkomende amfibiesoorten worden om deze reden evenmin niet verwacht binnen het plangebied, al kan niet volledig uitgesloten dat zwervende algemeen voorkomende amfibiesoorten als bruine kikker en gewone pad gebruik maken van het plangebied als landhabitat.

3.2.5 Overige soorten

Tot slot blijkt uit het literatuuronderzoek het voorkomen van enkele overige beschermde soorten, zoals vlinders, reptielen, vissen en libellen. Gezien de biotopen binnen het plangebied (veel verharding en nauwelijks vegetatie), is geen geschikt leefgebied voor deze zeldzame beschermde soorten aanwezig. Het voorkomen van overige beschermde soorten binnen het is daarmee uitgesloten.

4 Beschermd gebieden

In dit hoofdstuk is aangegeven of het plangebied binnen of in de nabijheid van beschermd natuurgebieden gelegen is. Ook is nagegaan of binnen het plangebied houtopstanden aanwezig zijn die vallen onder de bescherming van de Wet natuurbescherming. Daarbij is gebruik gemaakt van gegevens van het Ministerie van Economische Zaken, de provincie Brabant en de gemeente Boeke. In bijlage 1 is een korte toelichting van de Wet natuurbescherming opgenomen.

4.1 Natura 2000-gebieden

Het plangebied bevindt zich niet binnen of aangrenzend aan een Natura 2000-gebied, zie ook afbeelding 4. Het meest nabij gelegen Natura 2000-gebied betreft 'Deurnsche Peel & Mariapeel', dat op ruim 16 kilometer afstand van het plangebied is gelegen.

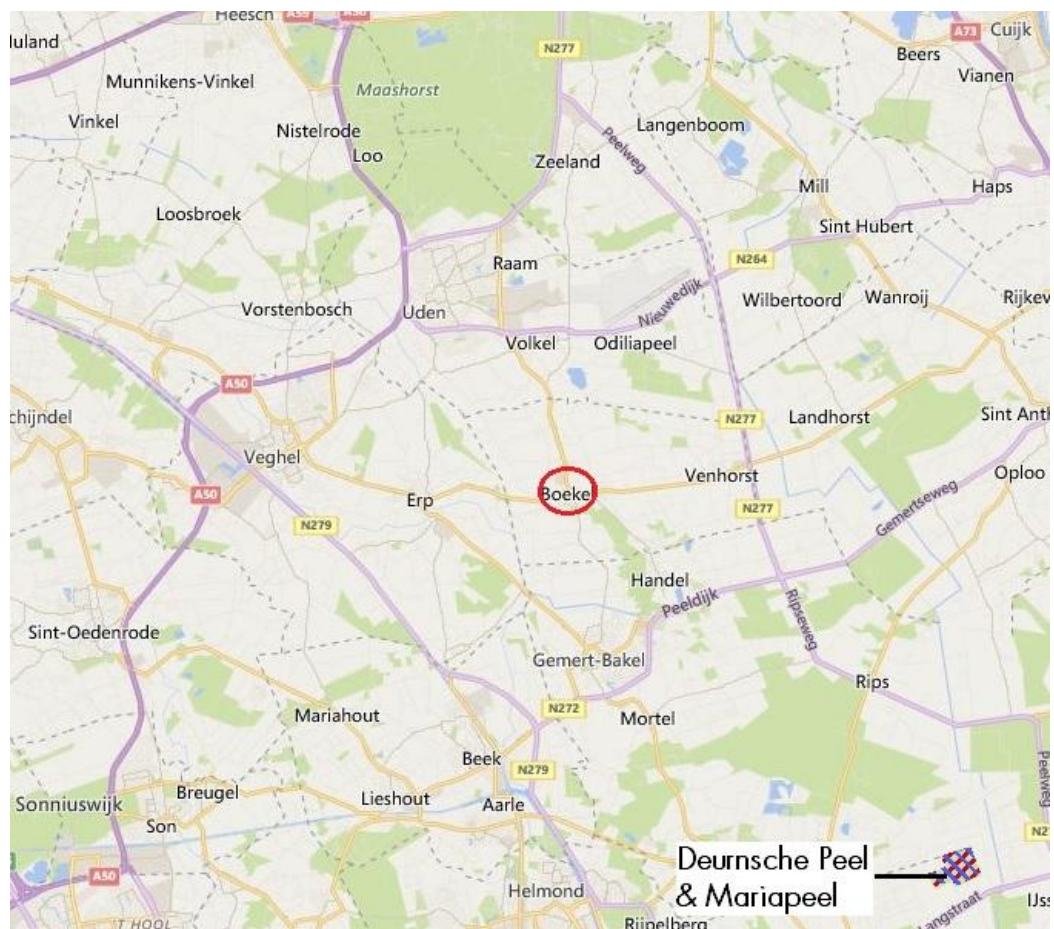

Afbeelding 4: Ligging van het plangebied (rode cirkel) ten opzichte van het meest nabij gelegen Natura 2000-gebied Deurnsche Peel & Mariapeel (bron: Natura 2000 Network Viewer).

4.2 Provinciale gebiedsbescherming

Het plangebied bevindt zich niet binnen of aangrenzend aan het Natuurnetwerk Nederland (NNN; in afbeelding 5 weergegeven als Natuurnetwerk Brabant (NNB)). Het meest nabij gelegen deel van het NNN bevindt zich op ruim 1 kilometer ten zuiden van het plangebied.

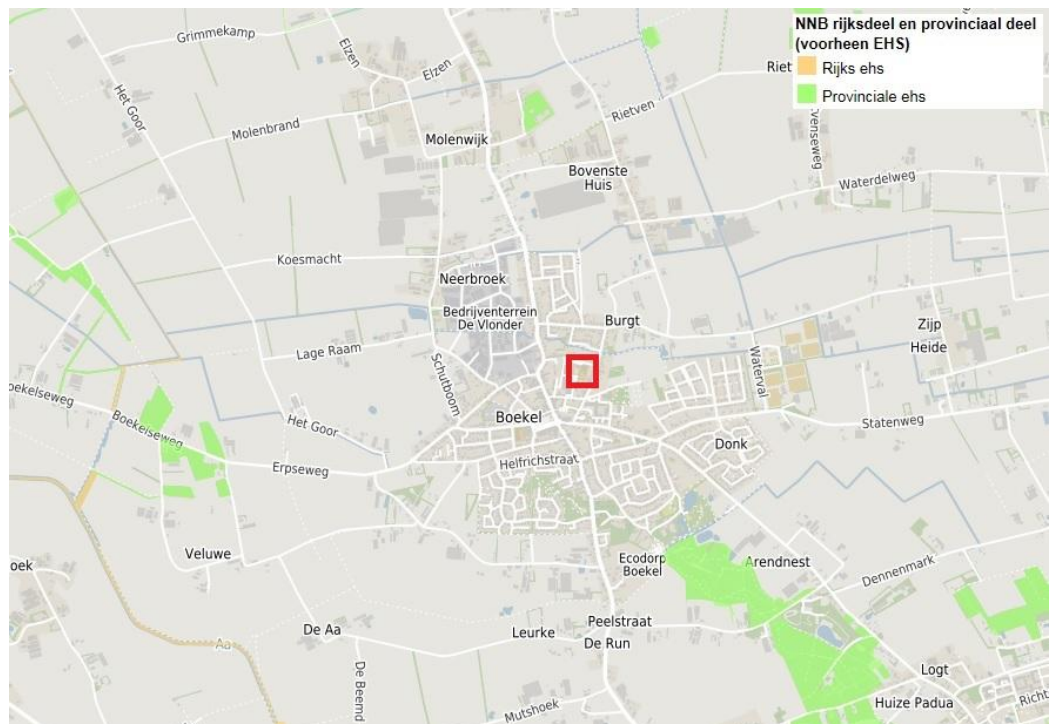

Afbeelding 5: Ligging van het plangebied (rood vierkant) ten opzichte van het Natuurnetwerk Brabant (NNB) in de omgeving (bron: Natuurbeheerplan Brabant).

4.3 Houtopstanden

Het plangebied bevindt zich binnen de bebouwde kom van Boekel, waardoor een melding houtkap in het kader van de Wnb niet aan de orde is.

Binnen het plangebied zijn wel bomen aanwezig welke op de kaart 'Beschermd bomen Boekel' zijn aangeduid als gemeentelijke bomen, zie afbeelding 6. Voor gemeentelijke bomen geldt een kapvergunningplicht indien de te kappen boom een omtrek van 95 centimeter of groter (gemeten op 1,30 m boven maaiveld) heeft. Momenteel is nog niet bekend of en welke bomen gekapt dienen te worden ten behoeve van de werkzaamheden. De bomen op het schoolplein hebben allen een omtrek groter dan 95 centimeter. Indien bomen gekapt worden dient derhalve een kapvergunning aangevraagd te worden.



Afbeelding 6: Uitsnede van de kaart 'Beschermd bomen Boekel' ter plaatse van het plangebied (bron: Gemeente Boekel).

5 Effecten voorgenomen ingrepen

Dit hoofdstuk beschrijft de effecten van de voorgenomen ingrepen en het toekomstig gebruik in het plangebied op de (mogelijk) voorkomende beschermde soorten. Ook wordt aandacht besteed aan de gevolgen van de voorgenomen ingrepen voor de beschermde gebieden.

5.1 Beschermde soorten

Uit hoofdstuk 3 is gebleken, dat binnen het plangebied beschermde soorten voorkomen of voor kunnen komen. Per soortgroep worden de (mogelijke) effecten van de voorgenomen ingreep aangegeven.

5.1.1 Flora

Zoals beschreven in hoofdstuk 3 wordt het voorkomen van beschermde planten binnen het plangebied niet verwacht.

5.1.2 Vogels

Jaarrond beschermde vogelnesten zijn niet aangetroffen binnen het plangebied en worden evenmin verwacht. Van de omgevingsscansoort koolmees zijn wel enkele nestkasten aanwezig op het schoolplein. De werkzaamheden betreffen het slopen van het schoolgebouw en hebben geen betrekking op het schoolplein. De nestkasten in de omgeving van het schoolgebouw worden derhalve ook niet aangetast, waarmee geen directe negatieve effecten op koolmezen optreden. Doordat de aanwezige koolmezen binnen de kern van Boekel naar verwachting reeds gewend zijn aan verstoring van mens en machine, wordt evenmin verwacht dat de ingreep leidt tot een indirect negatief effect op de soort.

De bomen en struiken op het schoolplein bieden daarnaast geschikt broedbiotoop voor algemeen voorkomende broedvogelsoorten als merel en vink (Wnb-beschermingsregime Vogelrichtlijnsoorten). Wanneer de bomen en het struweel binnen het plangebied gekapt worden tijdens het broedseizoen (globaal van half maart tot half juli), kunnen broedende vogels mogelijk gedood worden en broedsels verloren gaan.

5.1.3 Zoogdieren

De groene delen van het schoolplein bieden geschikt leefgebied voor diverse kleine, algemeen voorkomende zoogdiersoorten (Wnb-beschermingsregime andere soorten), zoals egel en diverse muizensoorten. In eerste instantie worden deze delen niet aangetast door de werkzaamheden. Daarnaast is er in de omgeving van het plangebied ruim voldoende geschikt leefgebied aanwezig voor deze soorten. Permanent negatieve effecten als gevolg van de ingreep worden derhalve niet verwacht. Wel dient tijdens de werkzaamheden rekening gehouden te worden met de zorgplicht (Wnb artikel 1.11).

Hiernaast is het mogelijk dat eekhoorns (Wnb-beschermingsregime andere soorten) sporadisch voorkomen binnen het plangebied. Nesten van de eekhoorn zijn afwezig, waardoor geen sprake is van directe negatieve effecten. Gezien de omgeving van het plangebied, waar ruim voldoende geschikt leefgebied voor eekhoorns aanwezig is, wordt het plangebied niet beoordeeld als essentieel leefgebied voor de eekhoorn. Negatieve effecten op de eekhoorn treden derhalve niet op als gevolg van de werkzaamheden.

Tot slot kan het voorkomen van vleermuisverblijven in het te slopen schoolgebouw op basis van het veldbezoek niet uitgesloten worden. De diverse openingen in het gebouw bieden mogelijk geschikte verblijfplaatsen voor gebouwbewonende vleermuissoorten als gewone dwergvleermuis en gewone grootoorvleermuis (beide Wnb-beschermingsregime Habitatrichtlijnsoorten). Het slopen van het schoolgebouw leidt derhalve mogelijk tot het vernietigen van vaste rust- en verblijfplaatsen of het doden van vleermuizen.

5.1.4 Amfibieën

Hoewel slechts marginaal geschikt, biedt het plangebied geschikt landhabitat voor algemeen voorkomende amfibiesoorten (Wnb-beschermingsregime andere soorten), zoals bruine kikker en gewone pad. In eerste instantie worden deze delen niet aangetast door de werkzaamheden. Daarnaast is er in de omgeving van het plangebied ruim voldoende geschikt leefgebied aanwezig voor deze soorten. Permanent negatieve effecten als gevolg van de ingreep worden derhalve niet verwacht. Wel dient tijdens de werkzaamheden rekening gehouden te worden met de zorgplicht (Wnb artikel 1.11).

5.1.5 Overige soorten

Zoals beschreven in hoofdstuk 3 worden overige beschermde soorten niet verwacht binnen het plangebied.

5.2 Beschermde gebieden

Zoals beschreven in hoofdstuk 4, bevinden beschermde gebieden (Natura 2000 en NNN) zich op geruime afstand van het plangebied. De voorgestane ontwikkeling betreft het slopen van een school en de nieuwbouw van een multifunctionele school. Deze ontwikkeling leidt niet tot een directe aantasting van een beschermd natuurgebied. Ook wordt niet verwacht dat de realisatie en ingebruikname van de nieuwe school leidt tot een significant indirect effect, zoals stikstofuitstoot, op de gebieden in de omgeving. De ingreep heeft daarmee geen negatieve effecten op beschermde natuurgebieden.

Ten aanzien van te kappen bomen is een melding in het kader van de Wet natuurbescherming niet aan de orde. Indien bomen op het schoolplein gekapt dienen te worden dient wel een kapvergunning aangevraagd te worden.

6 Conclusie

Op basis van de resultaten uit dit verkennend flora- en faunaonderzoek, blijkt dat de sloop van het schoolgebouw negatieve effecten kan veroorzaken op beschermde diersoorten. Voor de verschillende soort(groep)en wordt beschreven welke verbodsbepalingen uit de Wet natuurbescherming worden overtreden en in hoeverre dit de realisatie van het voornemen in gevaar kan brengen. Eventueel te treffen vervolgstappen worden daarbij aangegeven. Tot slot is vermeld welke gevolgen de gebiedsbescherming heeft voor de werkzaamheden.

6.1 Beschermde soorten

Als gevolg van de sloop treden mogelijk negatieve effecten op algemeen voorkomende zoogdieren en amfibieën op. Hiernaast treden mogelijk negatieve effecten op broedvogels en vleermuizen op.

6.1.1 Broedvogels – rekening houden met broedseizoen

Indien het noodzakelijk blijkt om bomen te kappen of struweel te rooien binnen het plangebied, leidt dit mogelijk tot negatieve effecten op broedvogels, zoals het doden of verwonden van vogels (Wnb artikel 3.1.1.), het vernielen van nesten of eieren (Wnb artikel 3.1.2.). Het is hiernaast tevens mogelijk dat als gevolg van de werkzaamheden vogels verstoord worden (Wnb artikel 3.1.4.). Doordat de staat van instandhouding van de te verwachten vogels binnen het plangebied gunstig is, als gevolg van een grote hoeveelheid geschikt leefgebied in de omgeving, leidt het verstoren van vogels niet tot een overtreding van de Wet natuurbescherming.

In gebruik zijnde nesten zijn streng beschermd en mogen daarom niet worden vernield ten behoeve van ruimtelijke ontwikkelingen. Hiervoor is geen ontheffing van de Wet natuurbescherming mogelijk. Er dient daarom voorkomen te worden dat nesten van vogels vernield worden bij het kappen van bomen of het rooien van struweel binnen het plangebied. Er dient derhalve gekapt en geroid te worden buiten het broedseizoen. Het broedseizoen duurt globaal van half maart tot half juli, afhankelijk van de weersomstandigheden en de betreffende vogelsoort.

Indien niet mogelijk is om te kappen of rooien buiten het broedseizoen, kan middels een broedvogelschouw onderzocht worden of in gebruik zijnde nesten aanwezig zijn in de te kappen bomen of het te rooien struweel. Indien nesten afwezig zijn, kunnen de bomen vrijgegeven worden voor de kapwerkzaamheden.

6.1.2 Algemeen voorkomende zoogdieren en amfibieën – rekening houden met zorgplicht

De groene delen van het schoolplein zijn in potentie geschikt als leefgebied voor algemeen voorkomende zoogdiersoorten en als landhabitat voor zwervende, algemeen voorkomende amfibieën. De omgeving van het plangebied biedt ruim voldoende alternatief leefgebied voor een gunstige staat van instandhouding van deze soorten. Permanente negatieve effecten als gevolg van de werkzaamheden worden daarom niet verwacht. De werkzaamheden zelf hebben mogelijk wel een negatief effect op individuen van voorkomende soorten. Kleine zoogdiersoorten en amfibieën worden mogelijk gedood of vaste rust- en verblijfplaatsen worden mogelijk vernield (Wnb artikel 3.10.1).

De mogelijk voorkomende zoogdier- en amfibiesoorten zijn in de provinciale verordening van de provincie Noord-Brabant vrijgesteld van ontheffing voor het vernielen van vaste rust- en verblijfplaatsen. Het doden van individuen van deze soorten blijft verboden, maar het vangen met als doel deze weer elders uit te zetten daarentegen is wel vrijgesteld van ontheffing. Door middel van zorgvuldig handelen tijdens de uitvoering van de werkzaamheden kan daarom een overtreding van de Wet natuurbescherming voorkomen worden. Dit houdt in dat aangetroffen individuen van de soort verjaagd dienen te worden of gevangen en vrijgelaten dienen te worden in het aanliggend gebied, buiten invloed van de werkzaamheden.

6.1.3 Vleermuizen – aanvullend onderzoek

Het te slopen schoolgebouw is in potentie geschikt bevonden als kraam-, zomer-, paar-en/of winterverblijf voor vleermuizen. Loszittende boeiboorden, stootvoegen en ventilatieholten bieden toegang tot de spouw, welke als vaste rust- en verblijfplaats voor gebouwbewonende vleermuissoorten als gewone dwergvleermuis en gewone grootovleermuis kunnen dienen. De bomen op het schoolplein maken hiernaast mogelijk onderdeel uit van het foerageergebied van deze vleermuissoorten. Indien vleermuizen aanwezig zijn in het schoolgebouw kunnen de sloopwerkzaamheden leiden tot verwonding (Wnb artikel 3.5.1), verstoring (Wnb artikel 3.5.2) en de vernietiging van rust- of verblijfplaatsen verwonding (Wnb artikel 3.5.4) van vleermuizen.

Doordat tijdens het veldbezoek niet uitgesloten kon worden of vleermuisverblijven aanwezig zijn in het te slopen schoolgebouw dient een aanvullend vleermuisonderzoek met batdetectors plaats te vinden conform het Vleermuisprotocol (Vleermuisvakberaad Netwerk Groene Bureau's, 2017). Op grond van het protocol wordt uitgegaan van 4 onderzoeksronden:

- 2 rondes onderzoek met batdetectors in de kraamtijd (periode 15 mei - 15 juli), waarbij er minimaal 10 tot 30 dagen tussen de twee bezoeken zit;
- 2 rondes onderzoek met batdetectors in de paartijd (periode 15 augustus – 1 oktober), waarbij er minimaal 10 tot 20 dagen tussen de twee bezoeken zit.

Indien blijkt dat vaste rust- en verblijfplaatsen van vleermuizen aanwezig zijn, dan dient de functionaliteit daarvan te worden gewaarborgd (Rijksdienst voor Ondernemend Nederland, 2014). Dit houdt in dat er in dat geval op aangepaste wijze wordt gesloopt en dat er in de omgeving nieuwe vleermuisverblijven worden gecreëerd alvorens de sloop plaatsvindt. Tevens is in dit geval een ontheffing van de Wet natuurbescherming noodzakelijk voor de sloopwerkzaamheden.

6.2 Beschermd gebied

Zoals beschreven in paragraaf 5.2 worden negatieve effecten op beschermd gebied niet verwacht.

Indien het noodzakelijk blijkt om bomen op het schoolplein te kappen, dient wel een kapvergunning bij de gemeente Boekel aangevraagd te worden.

7 Geraadpleegde literatuur

Blamey, M. en C. Grey-Wilson, 1990. De geïllustreerde flora. Tirion Natuur, Baarn

Chinery, M., 2004. Nieuwe insecten gids. Tirion Natuur, Baarn

Meijden, R. van der, 2005. Heukels' Flora. Wolters-Noordhoff, Groningen/Houten.

Montag, K., 2003. Compact natuurgids Paddenstoelen. Fontaine Uitgevers BV, Abcoude.

Svensson, L., 2010. ANWB vogelgids van Europa. ANWB Media/Tirion Natuur, Baarn.

Twisk, P. en A. van Diepenbeek, 2010. Veldgids Europese zoogdieren. Stichting Uitgeverij KNNV, Zeist.

Wynhoff, I., C. van Swaay en J. van der Made, 2001. Veldgids Dagvlinders. Stichting Uitgeverij KNNV, Utrecht.

Quickscanhulp

© NDFF – quickscanhulp.nl 14-11-2017 08:30:33'

Websites

- www.rijksoverheid.nl
- www.synbiosys.alterra.nl

WINDMILL

MILIEU | MANAGEMENT | ADVIES



Roy Janssen

I. BIJLAGE

Natuurbescherming

Kort wordt in deze bijlage ingegaan op de bescherming van planten- en diersoorten en natuurgebieden krachtens de Wet natuurbescherming en de provinciale verordening/beleidsregels. Daarnaast wordt aangegeven of sprake is van provinciale gebiedsbescherming binnen of nabij het plangebied.

Wet natuurbescherming

De Wet natuurbescherming is van kracht sinds 1 januari 2017 en regelt zowel de bescherming van planten- en diersoorten, als de bescherming van natuurgebieden en houtopstanden. Daarmee vervangt de Wet natuurbescherming de inmiddels vervallen Flora- en faunawet, Natuurbeschermingswet 1998 en de Boswet.

Op grond van de Wet natuurbescherming zijn aan Gedeputeerde Staten van de provincies diverse bevoegdheden toegekend. De provincies zijn met ingang van de Wet natuurbescherming (in de meeste gevallen) bevoegd gezag voor ontheffingen, vergunningen en meldingen op grond van de wet. De provincies hebben hun bevoegdheden uitgewerkt in verordeningen of beleidsregels, die per provincie verschillen. In de provinciale regelingen komen de volgende thema's aan de orde: faunabeheer, jacht, schadebestrijding, vrijstelling soorten, gebiedsbescherming, houtopstanden en natuurbeleid. Voor zover relevant, is in de onderstaande paragrafen aandacht besteed aan de provinciale uitwerking van de Wet natuurbescherming.

Bescherming planten- en diersoorten

Bescherming op grond van de Wet natuurbescherming

Hoofdstuk 3 van de Wet natuurbescherming regelt de bescherming van planten- en diersoorten. De wet maakt onderscheid tussen drie beschermingsregimes: Vogelrichtlijnsoorten, Habitatrictlijnsoorten en andere soorten.

Vogelrichtlijnsoorten

Voor Vogelrichtlijnsoorten zijn de relevante verbodsbepalingen, in het kader van een verkennend flora- en faunaonderzoek, opgenomen in artikel 3.1. Op grond van dit artikel is het verboden:

- Opzettelijk van nature in Nederland in het wild levende vogels te doden of te vangen.
- Opzettelijk nesten, rustplaatsen en eieren van vogels te vernielen of te beschadigen, of nesten van vogels weg te nemen.
- Opzettelijk vogels te verstoren. Dit verbod is alleen van toepassing wanneer hierdoor een wezenlijke invloed op de staat van instandhouding optreedt.

Een ontheffing van de verbodsbepalingen voor Vogelrichtlijnsoorten kan worden verleend door Gedeputeerde Staten. Provinciale Staten hebben in de wet de bevoegdheid gekregen voor het verlenen van vrijstellen, opgenomen in provinciale verordeningen. Ontheffingen of vrijstellingen worden alleen verleend, wanneer is aangetoond dat er geen andere bevredigende oplossingen zijn en wanneer sprake is van (o.a.) een belang:

- In het kader van volksgezondheid of openbare veiligheid.
- In het kader van de veiligheid van het luchtverkeer.
- In het kader van bescherming van flora en fauna.

Daarbij wordt tevens getoetst of de staat van instandhouding van de soort niet verslechtert.

Nest- en rustplaatsen van vogels – jaarrond beschermde nesten

Voor een aantal vogelsoorten geldt dat het nest ook buiten het broedseizoen beschermd is (Dienst Regelingen, 2009). Daarbij zijn vijf categorieën vaste nesten te onderscheiden:

1. Nesten die, behalve gedurende het broedseizoen als nest, daarbuiten in gebruik zijn als vaste rust- en verblijfplaats (bijvoorbeeld steenuil).
2. Nesten van koloniebroeders die elk broedseizoen op dezelfde plaats broeden en die daarin zeer honkvast zijn of afhankelijk van bebouwing of biotoop. De fysieke voorwaarden voor de nestplaats zijn vaak zeer specifiek en limitatief beschikbaar (bijvoorbeeld roek, gierzwaluw, huismus).
3. Nesten van vogels, zijnde geen koloniebroeders, die (vrijwel) elk broedseizoen op dezelfde plaats broeden en die daarin zeer honkvast zijn of afhankelijk van bebouwing of biotoop. De fysieke voorwaarden voor de nestplaats zijn vaak zeer specifiek en limitatief beschikbaar (bijvoorbeeld ooievaar, kerkuil, slechtvalk).
4. Nesten van vogels die jaar in, jaar uit gebruik maken van hetzelfde nest en die zelf niet of nauwelijks in staat zijn een nest te bouwen (bijvoorbeeld boomvalk, buizerd, ransuil).
5. Nesten van vogels die vaak terugkeren naar de plaats waar zij het jaar tevoren hebben gebroed of de directe omgeving daarvan, maar die wel over voldoende flexibiliteit beschikken om, als de broedplaats verloren is gegaan, zich elders te vestigen (bijvoorbeeld oeverzwaluw, ekster en groene specht). Een omgevingscheck door een deskundige dient uit te wijzen of in de omgeving voldoende gelegenheid is om zelfstandig een nieuw nest te bouwen of te zoeken.

Welke soorten tot een van de vijf bovengenoemde categorieën behoren, is vastgelegd in een lijst met circa tachtig soorten.

Habitatrichtlijnsoorten

De relevante verbodsbepalingen, in het kader van een verkennend flora- en faunaonderzoek, voor Habitatrichtlijnsoorten zijn opgenomen in artikel 3.5 van de Wet natuurbescherming. Dit artikel stelt een verbod op het:

- Opzettelijk doden of vangen van in het wild levende dieren van soorten, genoemd in bijlage IV onderdeel a van de Habitatrichtlijn, bijlage II van het Verdrag van Bern of bijlage I van het verdrag van Bonn (zie bijlage 2).
- Opzettelijk verstoren van dieren van genoemde soorten.
- Opstellen vernielen of rapen van eieren van dieren van genoemde soorten.
- Opzettelijk beschadigen of vernielen van voortplantingsplaatsen of rustplaatsen van dieren van genoemde soorten.
- Opzettelijk plukken, verzamelen, afsnijden, ontwortelen of vernielen van planten van soorten, genoemd in bijlage IV onderdeel b van de Habitatrichtlijn, bijlage I van het Verdrag van Bern.

Ook voor de verbodsbepalingen voor Habitatrichtlijnsoorten kunnen Gedeputeerde Staten een ontheffing verlenen en kunnen Provinciale Staten bij verordening vrijstellingen verlenen. Ontheffingen of vrijstellingen worden alleen verleend, wanneer is aangetoond dat er geen andere bevredigende oplossingen zijn en wanneer sprake is van (o.a.) een belang:

- In het kader van bescherming van flora en fauna of de instandhouding van natuurlijke habitats.
- In het kader van volksgezondheid, openbare veiligheid of andere redenen van groot openbaar belang, met inbegrip van redenen van sociale of economische aard en met inbegrip van voor het milieu wezenlijk gunstige effecten.

Daarbij wordt tevens getoetst of er afbreuk gedaan wordt aan het streven om de populaties binnen het natuurlijk verspreidingsgebied in een gunstige staat van instandhouding te laten voortbestaan.

Andere soorten

Tot slot is een aantal planten- en diersoorten in de Wet natuurbescherming aangewezen als nationaal beschermde soorten. Deze soorten zijn alleen beschermd op

grond van de Nederlandse wet en zijn niet genoemd in Europese richtlijnen of verdragen. Om welke soorten het gaat, is aangegeven in bijlage 2. De relevante verbodsbepalingen, in het kader van een verkennend flora- en faunaonderzoek, voor de nationaal beschermde soorten zijn opgenomen in artikel 3.10 van de wet. Het is verboden:

- Opzettelijk in het wild levende dieren van de nationaal beschermde soorten te doden of te vangen.
- Opzettelijk vaste voortplantingsplaatsen of rustplaatsen van dieren van nationaal beschermde soorten te beschadigen of vernielen.
- Opzettelijk planten van de nationaal beschermde soorten te plukken, verzamelen, af te snijden, ontwortelen of te vernielen.

Wederom is Gedeputeerde Staten bevoegd ontheffing te verlenen van de verbodsbepalingen en kunnen Provinciale Staten bij verordening vrijstellingen verlenen. Hiervoor gelden dezelfde regels als voor Habitatrichtlijnsoorten, waarbij de noodzaak voor de ontheffing of vrijstelling aanvullend ook verband kan houden met (o.a.):

- Ruimtelijke inrichting of ontwikkeling van een gebied en het daaropvolgend gebruik van het gebied.
- Bestendig beheer of onderhoud in landbouw en bosbouw.
- Bestendig beheer of onderhoud aan vaarwegen, watergangen, waterkeringen, oevers, vliegvelden, wegen, spoorwegen of bermen of in het kader van natuurbeheer.
- Bestendig beheer of onderhoud van de landschappelijke kwaliteiten van een gebied.
- Algemeen belang.

Daarbij wordt tevens getoetst of er afbreuk gedaan wordt aan het streven om de populaties binnen het natuurlijk verspreidingsgebied in een gunstige staat van instandhouding te laten voortbestaan.

Gedragscodes

De verboden die in de artikelen 3.1, 3.5 en 3.10 zijn neergelegd, zijn niet van toepassing wanneer wordt gehandeld volgens een door de Minister van Economische Zaken goedgekeurde gedragscode. Gedragscodes kunnen worden opgesteld voor handelingen in het kader van bestendig beheer en onderhoud, bestendig gebruik en ruimtelijke ontwikkeling of inrichting. Toepassing van een goedgekeurde gedragscode waarborgt dat zorgvuldig wordt gehandeld.

Provinciale verordeningen

Op grond van de Wet natuurbescherming hebben Provinciale Staten de bevoegdheid om in provinciale verordeningen algemene vrijstellingen te verlenen van de verbodsbepalingen genoemd in de wet. Van deze bevoegdheid hebben de verschillende provincies gebruik gemaakt. Dat betekent, dat de bescherming die soorten genieten, kan verschillen tussen provincies. De consequenties van de verordening van de provincie Brabant voor de bescherming van planten- en diersoorten zijn hieronder kort beschreven.

De provincie Noord-Brabant heeft de Verordening natuurbescherming vastgesteld. In hoofdstuk 3 van deze verordening zijn vrijstellingen opgenomen voor beschermde soorten.

Voor verschillende nationaal beschermde diersoorten (zie bijlage 3) verleent Provinciale Staten vrijstelling van het verbod op het vangen van dieren en het beschadigen en vernielen van voortplantingsplaatsen van dieren ten behoeve van ruimtelijke ontwikkeling en bestendig beheer en onderhoud. Deze vrijstellingen gelden alleen wanneer er geen andere bevredigende oplossing bestaat.

De verordening stelt daarnaast dat het opzettelijk verontrusten van overwinterende ganzen in door GS aangewezen ganzenrust- en foerageergebieden moet worden beschouwd als van wezenlijke invloed op de staat van instandhouding van de ganzensoort.

Bescherming natuurgebieden

Hoofdstuk 2 van de Wet natuurbescherming regelt de bescherming van Natura 2000-gebieden (Vogel- en Habitatrichtlijngebieden). Deze gebieden vormen, samen met Natura 2000-gebieden in andere Europese landen, een samenhangend geheel van natuurgebieden voor behoud, ontwikkeling en herstel van de Europese biodiversiteit. In Nederland zijn ruim 160 Natura 2000-gebieden aangewezen. De ecologische doelen (instandhoudingsdoelstellingen) die in deze gebieden worden nagestreefd, zijn vastgelegd in de Aanwijzingsbesluiten.

In paragraaf 2.3 van de Wet natuurbescherming zijn regels opgenomen voor de beoordeling van effecten van plannen, projecten en andere handelingen op Natura 2000-gebieden.

Voor het realiseren van projecten of verrichten van andere handelingen – ongeacht of zij plaatsvinden binnen of buiten de begrenzing van Natura 2000-gebied – is een vergunning in het kader van de Wet natuurbescherming nodig, wanneer zij de kwaliteit van de natuurlijke habitattypen of de habitattypen van soorten kunnen verslechteren of een verstorend effect kunnen hebben op soorten waarvoor het gebied is aangewezen. De instandhoudingsdoelstellingen die voor het gebied zijn opgesteld zijn leidend bij de beoordeling van de effecten.

Gedeputeerde Staten van de provincie zijn bevoegd om een vergunning te verlenen voor projecten die kunnen leiden tot negatieve effecten op de instandhoudingsdoelstellingen. Bij vergunningaanvraag dient de initiatiefnemer een zogenaamde “passende beoordeling” in te dienen. Vergunning wordt verleend, wanneer uit deze passende beoordeling blijkt dat de natuurlijke kenmerken van het gebied met zekerheid niet worden aangetast óf wanneer, indien wel sprake is van aantasting van de natuurlijke kenmerken, wordt voldaan aan de volgende voorwaarden:

- Er zijn geen alternatieve oplossingen.
- Er is sprake van dwingende redenen van groot openbaar belang, met inbegrip van redenen van sociale of economische aard.
- Er worden compenserende maatregelen getroffen om te waarborgen dat de algehele samenhang van het Natura 2000-gebied bewaard blijft.

Voor het vaststellen van plannen die kunnen leiden tot negatieve effecten op de instandhoudingsdoelstellingen geldt eveneens dat een passende beoordeling moet worden opgesteld. Vaststelling van het plan vindt pas plaats, wanneer is aangetoond dat geen aantasting plaatsvindt van de instandhoudingsdoelstellingen of wanneer wordt voldaan aan de hiervoor genoemde voorwaarden.

Bescherming houtopstanden

Tot slot regelt hoofdstuk 4 van de Wet natuurbescherming de bescherming van houtopstanden. Het hoofdstuk ziet alleen toe op houtopstanden van minimaal 10 are of rijbeplantingen van meer dan twintig bomen, gelegen buiten de door de gemeenteraad vastgestelde grenzen van de bebouwde kom. Houtopstanden op erven en in tuinen, fruitbomen, windschermen om boomgaarden, kerstbomen en kweekgoed en populieren- en wilgenopstanden langs (water)wegen en landbouwgronden en ten behoeve van biomassa-productie (onder voorwaarden) vallen niet onder de werking van de Wet natuurbescherming.

Kap van (delen van) houtopstanden dient vooraf gemeld te worden bij Gedeputeerde Staten. De provincie stelt bij verordening eisen aan de manier waarop deze melding moet worden gedaan. De gevelde houtopstand moet binnen drie jaar na kap worden herplant op deze locatie. Ook aan de wijze van herplant kunnen provincies bij verordening eisen stellen. Tevens kunnen provincies vrijstelling verlenen van de herplantplicht.

Daarnaast stellen gemeenten veelal aanvullende regels op ten aanzien van de kap van bomen (kapvergunningplicht). Deze regels betreffen meestal alleen de kap van bomen binnen de bebouwde kom en/of de kap van waardevolle of monumentale bomen.

Provinciale gebiedsbescherming

Het Natuurnetwerk Nederland (voorheen Ecologische Hoofdstructuur, EHS) dat globaal is aangewezen in het Structuurschema Groene Ruimte, is op provinciaal niveau uitgewerkt en exact begrensd. Binnen de provincie Noord-Brabant is deze begrenzing uitgewerkt in de Verordening Ruimte 2014, te raadplegen via het natuurbeheerplan.

Het ruimtelijk beleid voor het Nationaal Natuurnetwerk (NNN) is erop gericht de wezenlijke kenmerken van de gebieden te ontwikkelen, herstellen en behouden. Derhalve is voor het NNN het 'nee, tenzij'-regime ingevoerd. Volgens dit regime dient allereerst vastgesteld te worden of de geplande ingreep significant negatieve effecten heeft op de in het NNN-gebied aanwezige wezenlijke kenmerken en waarden. Wanneer dit zo is, geldt in principe dat de ingreep geen doorgang kan vinden. Uitzondering geldt alleen voor ingrepen waarbij sprake is van groot openbaar belang en waarbij geen alternatieven voor de plannen beschikbaar zijn. In dat geval dient compensatie van de aangetaste waarden plaats te vinden (Ministerie van Landbouw, Natuur en Voedselkwaliteit et al., 2007).

II. BIJLAGE

Beschermden soorten

Naast de bescherming van Vogelrichtlijnsoorten, bevat de Wet natuurbescherming verbodsbepalingen voor de soorten opgenomen in Bijlage IV onderdeel a en b van de Habitatrichtlijn, Bijlage I en II van het Verdrag van Bern en Bijlage I van het verdrag van Bonn. De betreffende soorten zijn in de onderstaande tabel opgenomen. De nationaal beschermde soorten zijn opgenomen in de tweede tabel in deze bijlage.

Tabel 2: Soorten Habitatrichtlijn, Verdrag van Bern en Verdrag van Bonn.

Nederlandse naam	Wetenschappelijke naam	Nederlandse naam	Wetenschappelijke naam
Zoogdieren		Ruige dwergvleermuis	<i>Pipistrellus nathusii</i>
Baardvleermuis	<i>Myotis mystacinus</i>	Spitsdolfijn van Gray	<i>Mesoplodon grayi</i>
Bechsteins vleermuis	<i>Myotis bechsteini</i>	Tuimelaar	<i>Tursiops truncatus</i>
Bever	<i>Castor fiber</i>	Tweekleurige vleermuis	<i>Vespertilio murinus</i>
Bosvleermuis	<i>Nyctalus leisleri</i>	Vale vleermuis	<i>Myotis myotis</i>
Brandts vleermuis	<i>Myotis brandti</i>	Watervleermuis	<i>Myotis daubentoni</i>
Bruinvis	<i>Phocoena phocoena</i>	Walrus	<i>Odobenus rosmarus</i>
Bultrug	<i>Megaptera novaeangliae</i>	Witflankdolfijn	<i>Lagenorhynchus acutus</i>
Butskop	<i>Hyperoodon ampullatus</i>	Witsnuitdolfijn	<i>Lagenorhynchus albirostris</i>
Dwergpotvis	<i>Kogia breviceps</i>	Witte dolfijn	<i>Delphinapterus leucas</i>
Dwergvinvis	<i>Balaenoptera acutorostrata</i>	Wolf	<i>Canis lupus</i>
Franjestaart	<i>Myotis nattereri</i>	Amfibieën	
Gestreepte dolfijn	<i>Stenella coeruleoalba</i>	Boomkikker	<i>Hyla arborea</i>
Gewone dolfijn	<i>Delphinus delphis</i>	Geelbuikvuurpad	<i>Bombina variegata</i>
Gewone dwergvleermuis	<i>Pipistrellus pipistrellus</i>	Heikikker	<i>Rana arvalis</i>
Gewone grootoorvleermuis	<i>Plecotus auritus</i>	Kamsalamander	<i>Triturus cristatus</i>
Grijze grootoorvleermuis	<i>Plecotus austriacus</i>	Knoflookpad	<i>Pelobates fuscus</i>
Grote hoefijzerneus	<i>Rhinolophus ferrumequinum</i>	Poelkikker	<i>Rana lessonae</i>
Grote rosse vleermuis	<i>Nyctalus lasiopterus</i>	Rugstreeppad	<i>Bufo calamita</i>
Gewone spitsdolfijn	<i>Mesoplodon bidens</i>	Vroedmeesterpad	<i>Alytes obstetricans</i>
Gewone vinvis	<i>Balaenoptera physalus</i>	Reptielen	
Griend	<i>Globicephala melas</i>	Dikkopschildpad	<i>Caretta caretta</i>
Grijze dolfijn	<i>Grampus griseus</i>	Gladder slang	<i>Coronella austriaca</i>
Hamster	<i>Cricetus crisetus</i>	Kemp's zeeschildpad	<i>Lepidochelys kempii</i>
Hazelmuis	<i>Muscardinus avellanarius</i>	Lederschildpad	<i>Dermochelys coriacea</i>
Ingekorven vleermuis	<i>Myotis emarginatus</i>	Muurhagedis	<i>Podarcis muralis</i>
Kleine hoefijzerneus	<i>Rhinolophus hipposideros</i>	Soepschildpad	<i>Chelonia mydas</i>
Kleine zwaardwalvis	<i>Pseudorca crassidens</i>	Zandhagedis	<i>Lacerta agilis</i>
Laatvlieger	<i>Eptesicus serotinus</i>	Vissen	
Lynx	<i>Lynx lynx</i>	Houting	<i>Coregonus oxyrinchus</i>
Meervleermuis	<i>Myotis dasycneme</i>	Steur	<i>Acipenser sturio</i>
Mopsvleermuis	<i>Barbastella barbastellus</i>	Dagvlinders	
Narwal	<i>Monodon monoceros</i>	Apollovlinder	<i>Parnassius apollo</i>
Noordse vleermuis	<i>Eptesicus nilssoni</i>	Boszandoog	<i>Lopinga achine</i>
Noordse woelmuis	<i>Microtus oeconomus</i>	Donker pimperlblauwtje	<i>Phengaris nausithous</i>
Noordse vinvis	<i>Balaenoptera borealis</i>	Grote vuurvlinder	<i>Lycaena dispar</i>
Orca	<i>Orcinus orca</i>	Moerasparelmoervlinder	<i>Euphydryas aurinia</i>
Otter	<i>Lutra lutra</i>	Pimperlblauwtje	<i>Phengaris teleius</i>
Potvis	<i>Physeter catodon</i>	Tijmblauwtje	<i>Maculinea arion</i>

Nederlandse naam	Wetenschappelijke naam
Rosse vleermuis	<i>Nyctalus noctula</i>
Libellen	
Bronslibel	<i>Oxygastra curtisii</i>
Gaffellibel	<i>Ophiogomphus cecilia</i>
Gevlekte witsnuitlibel	<i>Leucorrhinia pectoralis</i>
Groene glazenmaker	<i>Aeshna viridis</i>
Mercurwaterjuffer	<i>Coenagrion mercuriale</i>
Noordse winterjuffer	<i>Sympecma annulata</i>
Oostelijke witsnuitlibel	<i>Leucorrhinia albifrons</i>
Sierlijke witsnuitlibel	<i>Leucorrhinia caudalis</i>
Rivierrombout	<i>Gomphus flavipes</i>
Kevers	
Brede geelrandwaterroofkever	<i>Dytiscus latissimus</i>
Gestreepte waterroofkever	<i>Graphoderus bilineatus</i>
Juchtkever	<i>Osmoderma eremita</i>
Vermiljoenkever	<i>Cucujus cinnaberinus</i>

Nederlandse naam	Wetenschappelijke naam
Zilverstreephooibeestje	<i>Coenonympha hero</i>
Planten	
Drijvende waterweegbree	<i>Luronium natans</i>
Geel schorpioenmos	<i>Hamatocaulis vernicosus</i>
Groenknolorchis	<i>Liparis loeselli</i>
Kleine vlotvaren	<i>Salvinia natans</i>
Kruipend moerasscherm	<i>Apium repens</i>
Liggende raket	<i>Sisymbrium supinum</i>
Tonghaarmuts	<i>Orthotrichum rogeri</i>
Zomerschroeforchis	<i>Spiranthes aestivalis</i>
Overige soorten	
Bataafse stroommossel	<i>Unio crassus</i>
Oeveraas	<i>Palingenia longicauda</i>
Platte schijfhoren	<i>Anisus vorticulus</i>
Teunisbloempijlstaart	<i>Proserpinus proserpina</i>

Tabel 3: Andere soorten.

Nederlandse naam	Wetenschappelijke naam
Zoogdieren	
Aardmuis	<i>Microtus agrestis</i>
Boommarter	<i>Martes martes</i>
Bosmuis	<i>Apodemus sylvaticus</i>
Bunzing	<i>Mustela putorius</i>
Damhert	<i>Dama dama</i>
Das	<i>Meles meles</i>
Dwergmuis	<i>Micromys minutus</i>
Dwergspitsmuis	<i>Sorex minutus</i>
Edelhert	<i>Cervus elaphus</i>
Eekhoorn	<i>Sciurus vulgaris</i>
Egel	<i>Erinaceus europaeus</i>
Eikelmuis	<i>Eliomys quercinus</i>
Gewone bosspitsmuis	<i>Sorex araneus</i>
Gewone zeehond	<i>Phoca vitulina</i>
Grote bosmuis	<i>Apodemus flavicollis</i>
Grijze zeehond	<i>Halichoerus grypus</i>
Haas	<i>Lepus eauropaeus</i>
Hermelijn	<i>Mustela erminea</i>
Huisspitsmuis	<i>Crocidura russula</i>
Konijn	<i>Oryctolagus cuniculus</i>
Molmuis	<i>Arvicola scherman</i>
Ondergrondse woelmuis	<i>Microtus subterraneus</i>
Ree	<i>Capreolus capreolus</i>
Rosse woelmuis	<i>Myodes glareolus</i>
Steenmarter	<i>Martes foina</i>
Tweekleurige bosspitsmuis	<i>Sorex coronatus</i>
Veldmuis	<i>Microtus arvalis</i>
Veldspitsmuis	<i>Crocidura leucodon</i>
Vos	<i>Vulpes vulpes</i>
Waterspitsmuis	<i>Neomys fodiens</i>
Wezel	<i>Mustela nivalis</i>

Nederlandse naam	Wetenschappelijke naam
Woelrat	<i>Arvicola amphibius</i>
Amfibieën	
Alpenwatersalamander	<i>Triturus alpestris</i>
Bruine kikker	<i>Rana temporaria</i>
Gewone pad	<i>Bufo bufo</i>
Kleine watersalamander	<i>Lissotriton vulgaris</i>
Meerkikker	<i>Rana ridibunda</i>
Middelste groene kikker	<i>Rana klepton esculentus</i>
Vinpoetsalamander	<i>Lissotriton helveticus</i>
Vuursalamander	<i>Salamandra salamandra</i>
Reptielen	
Adder	<i>Vipera berus</i>
Hazelworm	<i>Anguis fragilis</i>
Levendbarende hagedis	<i>Zootoca vivipara</i>
Ringslang	<i>Natrix natrix</i>
Vissen	
Beekdonderpad	<i>Cottus rhenanus</i>
Beekprik	<i>Lampetra planeri</i>
Elrits	<i>Phoxinus phoxinus</i>
Gestippelde alver	<i>Alburnoides bipunctatus</i>
Grote modderkruiper	<i>Misgurnus fossilis</i>
Kwabaal	<i>Lota lota</i>
Dagvlinders	
Aardbeivlinder	<i>Pyrgus malvae</i>
Bosparelmoervlinder	<i>Melitaea athalia</i>
Bruin dikkopje	<i>Erynnis tages</i>
Bruine eikenpage	<i>Satyrus ilicis</i>
Donker pimperlblauwtje	<i>Phengaris nausithous</i>
Duinparelmoervlinder	<i>Argynnis niobe</i>
Gentiaanblauwtje	<i>Phengaris alcon</i>
Grote parelmoervlinder	<i>Argynnis aglaja</i>
Grote vos	<i>Nymphalis polychloris</i>

Nederlandse naam	Wetenschappelijke naam
Wild zwijn	<i>Sus scrofa</i>
Grote weerschijnvlinder	<i>Apatura iris</i>
Iepenpage	<i>Satyrrium w-album</i>
Kleine heivlinder	<i>Hipparchia statilinus</i>
Kleine ijsvogelvlinder	<i>Limenitis camilla</i>
Kommavlinder	<i>Hesperia comma</i>
Pimpemelblauwtje	<i>Phengaris teleius</i>
Sleedoorpage	<i>Thecla betulea</i>
Spiegeldikkopje	<i>Heteropterus morpheus</i>
Veenbesblauwtje	<i>Plebejus optilete</i>
Veenbesparelmoervlinder	<i>Boloria aquilonaris</i>
Zilveren maan	<i>Boloria selene</i>
Libellen	
Beekrombout	<i>Gomphus vulgatissimus</i>
Bosbeekjuffer	<i>Calopteryx virgo</i>
Donkere waterjuffer	<i>Coenagrion armatum</i>
Gevlekte glanslibel	<i>Somatochlora flavomaculata</i>
Gewone bronlibel	<i>Cordulegaster boltonii</i>
Hoogveenglanslibel	<i>Somatochlora arctica</i>
Kempische heidelibel	<i>Sympetrum depressiusculum</i>
Speerwaterjuffer	<i>Coenagrion hastulatum</i>
Kevers	
Vliegend hert	<i>Lucanus cervus</i>
Planten	
Akkerboterbloem	<i>Ranunculus arvensis</i>
Akkerdoornzaad	<i>Torilis arvensis</i>
Akkerogentroost	<i>Odentites vernus</i>
Beklierde ogentroost	<i>Euphrasia officinalis</i>
Berggamader	<i>Teucrium montanum</i>
Bergnachtorchis	<i>Platanthera montana</i>
Blaasvaren	<i>Cystopteris fragilis</i>
Blauw guichelheil	<i>Anagallis arvensis</i>
Bokkenorchis	<i>Himantoglossum hircinum</i>
Bosboterbloem	<i>Ranunculus polyanthemos</i>
Bosdravik	<i>Bromopsis ramosa</i>
Brave hendrik	<i>Chenopodium bonus-henricus</i>
Brede wolfsmelk	<i>Euphorbia platyphyllos</i>
Breed wollegras	<i>Eriophorum latifolium</i>
Bruinrode wespenorchis	<i>Epipactis atrorubens</i>
Dennenorchis	<i>Goodyera repens</i>
Dreps	<i>Bromus secalinus</i>
Echte gamander	<i>Teucrium chamaedrys</i>
Franjgentiaan	<i>Gentianopsis ciliata</i>
Geelgroene wespenorchis	<i>Epipactis muelleri</i>
Geplooide vrouwenmantel	<i>Alchemilla subcrenata</i>
Getande veldsla	<i>Valerianella dentata</i>
Gevlekt zonneroosje	<i>Tuberaria guttata</i>
Glad biggenkruid	<i>Hypochaeris glabra</i>
Gladde zegge	<i>Carex laevigata</i>

Nederlandse naam	Wetenschappelijke naam
Grote vuurvlinder	<i>Lycaena dispar</i>
Groensteel	<i>Asplenium viride</i>
Groot spiegelklokje	<i>Legousia speculum-veneris</i>
Grote bosaardbei	<i>Fragaria moschata</i>
Grote leeuwenklauw	<i>Aphanes arvensis</i>
Honingorchis	<i>Herminium monorchis</i>
Kalkboterbloem	<i>Ranunculus polyanthemos</i>
Kalketrip	<i>Centaurea calcitrapa</i>
Karhuizer anjer	<i>Dianthus carthusianorum</i>
Karwijselie	<i>Selinum carvifolia</i>
Kleine ereprijs	<i>Veronica verna</i>
Kleine schorseneer	<i>Scorzonera humilis</i>
Kleine wolfsmelk	<i>Euphorbia exigua</i>
Kluwenklokje	<i>Campanula glomerata</i>
Knollathyrus	<i>Lathyrus linifolius</i>
Knolspirea	<i>Filipendula vulgaris</i>
Korensla	<i>Arnoseris minima</i>
Kranskarwij	<i>Carum verticillatum</i>
Kruiptijm	<i>Thymus serpyllum</i>
Lange zonnedaauw	<i>Drosera anglica</i>
Liggende ereprijs	<i>Veronica prostrata</i>
Moerasgamander	<i>Teucrium scordium</i>
Muurbloem	<i>Erysimum cheiri</i>
Naakte lathyrus	<i>Lathyrus aphaca</i>
Naaldenkervel	<i>Scanix pecten-veneris</i>
Pijlscheefkelk	<i>Arabis hirsuta</i>
Roggelelie	<i>Lilium bulbiferum</i>
Rood peperboompje	<i>Daphne mezereum</i>
Rozenkransje	<i>Antennaria dioica</i>
Ruw pazelzaad	<i>Lithospermum arvense</i>
Scherpkruid	<i>Asperugo procumbens</i>
Schubvaren	<i>Asplenium ceterach</i>
Schubzegge	<i>Carex lepidocarpa</i>
Smalle raai	<i>Galeopsis angustifolia</i>
Spits havikskruid	<i>Hieracium lactucella</i>
Steenbraam	<i>Rubus saxatilis</i>
Stijve wolfsmelk	<i>Euphorbia stricta</i>
Stofzaad	<i>Monotropa hypopitys</i>
Tengere distel	<i>Carduus tenuiflorus</i>
Tengere veldmuur	<i>Minuartia hybrida</i>
Trosgamander	<i>Teucrium botrys</i>
Veenbloembies	<i>Scheuchzeria palustris</i>
Vliegenorchis	<i>Ophrys insectifera</i>
Vroege ereprijs	<i>Veronica praecox</i>
Wilde averuit	<i>Artemisia campestris</i>
Wilde ridderspoor	<i>Consolida regalis</i>
Wilde weit	<i>Melampyrum arvense</i>
Wolfskers	<i>Atropa belladonna</i>
Zandwolfsmelk	<i>Euphorbia seguieriana</i>

Nederlandse naam	Wetenschappelijke naam
Groene nachtorchis	<i>Dactylorhiza viridis</i>
Zweedse kornoelje	<i>Cornus suecica</i>

Nederlandse naam	Wetenschappelijke naam
Zinkviooltje	<i>Viola lutea calaminaria</i>
Overige soorten	
Europese rivierkreeft	<i>Astacus astacus</i>

III. BIJLAGE

Provinciale vrijstelling

Provinciale Staten kunnen bij verordening vrijstelling verlenen van de verbodsbepalingen van de Wet natuurbescherming. Ten behoeve van ruimtelijke inrichting of ontwikkeling en bestendig beheer en onderhoud heeft de provincie Noord-Brabant een vrijstelling verleend voor de soorten zoals opgenomen in de onderstaande tabel.

Nederlandse naam	Wetenschappelijke naam	Periode vrijstelling
Zoogdieren		
Aardmuis	<i>Microtus agrestis</i>	Onbeperkt
Bosmuis	<i>Apodemus sylvaticus</i>	Onbeperkt
Dwergmuis	<i>Micromys minutus</i>	Onbeperkt
Dwergspitsmuis	<i>Sorex minutus</i>	Onbeperkt
Egel	<i>Erinaceus europaeus</i>	Onbeperkt
Gewone bosspitsmuis	<i>Sorex araneus</i>	Onbeperkt
Haas	<i>Lepus euaopaeus</i>	Onbeperkt
Huisspitsmuis	<i>Crocidura russula</i>	Onbeperkt
Konijn	<i>Oryctolagus cuniculus</i>	Onbeperkt
Ondergrondse woelmuis	<i>Microtus subterraneus</i>	Onbeperkt
Ree	<i>Capreolus capreolus</i>	Onbeperkt
Rosse woelmuis	<i>Myodes glareolus</i>	Onbeperkt
Tweekleurige bosspitsmuis	<i>Sorex coronatus</i>	Onbeperkt
Veldmuis	<i>Microtus arvalis</i>	Onbeperkt
Vos	<i>Vulpes vulpes</i>	Onbeperkt
Wild zwijn	<i>Sus scrofa</i>	Onbeperkt
Woelrat	<i>Arvicola amphibius</i>	Onbeperkt
Amfibieën		
Bruine kikker	<i>Rana temporaria</i>	Onbeperkt
Gewone pad	<i>Bufo bufo</i>	Onbeperkt
Kleine watersalamander	<i>Lissotriton vulgaris</i>	Onbeperkt
Meerkikker	<i>Rana ridibunda</i>	Onbeperkt
Middelste groene kikker	<i>Rana esculenta</i>	Onbeperkt

IV. BIJLAGE

Resultaten Quickscanhulp

Bekende verspreiding van soorten ten opzichte van het plangebied – levering uit de NDFF.

disclaimer De Nationale Databank Flora en Fauna (NDFF) is de meest omvangrijke landelijke informatiebron van verspreidingsgegevens en bevat betrouwbare waarnemingen van planten en dieren in een bepaald gebied. Het systeem is in opbouw, nieuwe gegevens worden met regelmaat toegevoegd. Alle gegevens in de NDFF zijn gevalideerd. Nader (veld-)onderzoek kan noodzakelijk zijn om aanwezigheid van een soort te bevestigen of uit te sluiten.

Copyright vermelden bij verwijzen of citeren naar deze levering: '© NDFF - quickscanhulp.nl 14-11-2017 08:30:33'

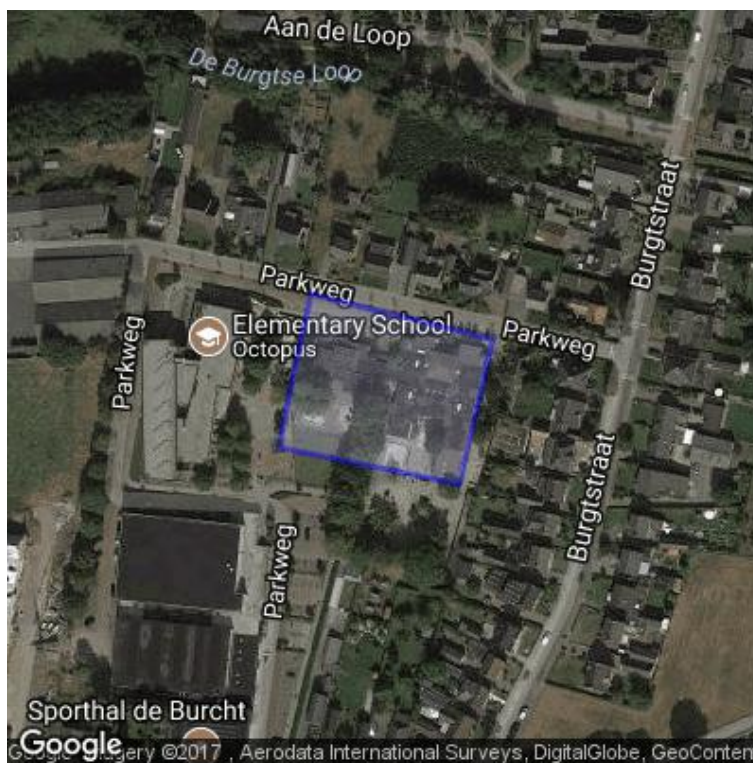

Op de volgende pagina's vindt u de lijst met soorten en afstanden ten opzichte van het plangebied dat deze soorten zijn waargenomen. Een toelichting op deze lijst is te vinden op: www.quickscanhulp.nl.

Mocht u vragen hebben dan kunt u contact opnemen met de Helpdesk van Het Natuurloket:

e-mail: serviceteamndff@natuurloket.nl

telefoon: 0800 2356333

Soort	Soortgroep	Bescherming	Afstand
Bruine kikker	Amfibieën	wnb-andere soorten	0 - 1 km
Gewone pad	Amfibieën	wnb-andere soorten	0 - 1 km
Kleine watersalamander	Amfibieën	wnb-andere soorten	0 - 1 km
Bosmuis	Zoogdieren	wnb-andere soorten	0 - 1 km
Das	Zoogdieren	wnb-andere soorten	0 - 1 km
Eekhoorn	Zoogdieren	wnb-andere soorten	0 - 1 km
Egel	Zoogdieren	wnb-andere soorten	0 - 1 km
Haas	Zoogdieren	wnb-andere soorten	0 - 1 km
Konijn	Zoogdieren	wnb-andere soorten	0 - 1 km
Vos	Zoogdieren	wnb-andere soorten	0 - 1 km
teunisbloempijlstaart	Insecten-Macronachtvlinders	wnb-hrl	0 - 1 km
Gewone dwergvleermuis	Zoogdieren	wnb-hrl	0 - 1 km
Gewone grootoorvleermuis	Zoogdieren	wnb-hrl	0 - 1 km
Laatvlieger	Zoogdieren	wnb-hrl	0 - 1 km
Ruige dwergvleermuis	Zoogdieren	wnb-hrl	0 - 1 km
Boomvalk	Vogels	wnb-vrl	0 - 1 km
Buizerd	Vogels	wnb-vrl	0 - 1 km
Gierzwaluw	Vogels	wnb-vrl	0 - 1 km
Grote Gele Kwikstaart	Vogels	wnb-vrl	0 - 1 km
Havik	Vogels	wnb-vrl	0 - 1 km
Huismus	Vogels	wnb-vrl	0 - 1 km
Kerkuil	Vogels	wnb-vrl	0 - 1 km
Roek	Vogels	wnb-vrl	0 - 1 km
Slechtvalk	Vogels	wnb-vrl	0 - 1 km
Sperwer	Vogels	wnb-vrl	0 - 1 km
Stenuil	Vogels	wnb-vrl	0 - 1 km
Alpenwatersalamander	Amfibieën	wnb-andere soorten	1 - 5 km
Bastaardkikker	Amfibieën	wnb-andere soorten	1 - 5 km
Vinpootsalamander	Amfibieën	wnb-andere soorten	1 - 5 km
bruine eikenpage	Insecten-Dagvlinders	wnb-andere soorten	1 - 5 km
grote vos	Insecten-Dagvlinders	wnb-andere soorten	1 - 5 km
Hazelworm	Reptielen	wnb-andere soorten	1 - 5 km
Levendbarende hagedis	Reptielen	wnb-andere soorten	1 - 5 km
Grote modderkruiper	Vissen	wnb-andere soorten	1 - 5 km
Aardmuis	Zoogdieren	wnb-andere soorten	1 - 5 km
Bunzing	Zoogdieren	wnb-andere soorten	1 - 5 km
Dwergmuis	Zoogdieren	wnb-andere soorten	1 - 5 km
Dwergspitsmuis	Zoogdieren	wnb-andere soorten	1 - 5 km
Huisspitsmuis	Zoogdieren	wnb-andere soorten	1 - 5 km
Ondergrondse woelmuis	Zoogdieren	wnb-andere soorten	1 - 5 km
Ree	Zoogdieren	wnb-andere soorten	1 - 5 km
Steenmarter	Zoogdieren	wnb-andere soorten	1 - 5 km
Veldmuis	Zoogdieren	wnb-andere soorten	1 - 5 km

Wezel	Zoogdieren	wnb-andere soorten	1 - 5 km
Heikikker	Amfibieën	wnb-hrl	1 - 5 km
Kamsalamander	Amfibieën	wnb-hrl	1 - 5 km
Knoflookpad	Amfibieën	wnb-hrl	1 - 5 km
Poelkikker	Amfibieën	wnb-hrl	1 - 5 km
Gevlekte witsnuitlibel	Insecten-Libellen	wnb-hrl	1 - 5 km
Drijvende waterweegbree	Vaatplanten	wnb-hrl	1 - 5 km
Kruipend moerasscherm	Vaatplanten	wnb-hrl	1 - 5 km
Franjestaart	Zoogdieren	wnb-hrl	1 - 5 km
Rosse vleermuis	Zoogdieren	wnb-hrl	1 - 5 km
Watervleermuis	Zoogdieren	wnb-hrl	1 - 5 km
Oehoe	Vogels	wnb-vrl	1 - 5 km
Ooievaar	Vogels	wnb-vrl	1 - 5 km
Ransuil	Vogels	wnb-vrl	1 - 5 km
Wespendief	Vogels	wnb-vrl	1 - 5 km
kleine ijsvogelvlieder	Insecten-Dagvlinders	wnb-andere soorten	5 - 10 km
kommavlieder	Insecten-Dagvlinders	wnb-andere soorten	5 - 10 km
Beekrombout	Insecten-Libellen	wnb-andere soorten	5 - 10 km
Bosbeekjuffer	Insecten-Libellen	wnb-andere soorten	5 - 10 km
Gewone bronlibel	Insecten-Libellen	wnb-andere soorten	5 - 10 km
Glad biggenkruid	Vaatplanten	wnb-andere soorten	5 - 10 km
Groot spiegelklokje	Vaatplanten	wnb-andere soorten	5 - 10 km
Naaldenkervel	Vaatplanten	wnb-andere soorten	5 - 10 km
Rosse woelmuis	Zoogdieren	wnb-andere soorten	5 - 10 km
Wild zwijn	Zoogdieren	wnb-andere soorten	5 - 10 km
Rugstreeppad	Amfibieën	wnb-hrl	5 - 10 km
Tonghaarmuts	Blad-enLevermossen	wnb-hrl	5 - 10 km
Bosvleermuis	Zoogdieren	wnb-hrl	5 - 10 km
Zwarte Wouw	Vogels	wnb-vrl	5 - 10 km
Meerkikker	Amfibieën	wnb-andere soorten	10 - 25 km
Vuursalamander	Amfibieën	wnb-andere soorten	10 - 25 km
aardbeivlieder	Insecten-Dagvlinders	wnb-andere soorten	10 - 25 km
gentiaanblauwtje	Insecten-Dagvlinders	wnb-andere soorten	10 - 25 km
grote weerschijnvlieder	Insecten-Dagvlinders	wnb-andere soorten	10 - 25 km
iepenpage	Insecten-Dagvlinders	wnb-andere soorten	10 - 25 km
sleedoornpage	Insecten-Dagvlinders	wnb-andere soorten	10 - 25 km
spiegeldikkopje	Insecten-Dagvlinders	wnb-andere soorten	10 - 25 km
zilveren maan	Insecten-Dagvlinders	wnb-andere soorten	10 - 25 km
Vliegend hert	Insecten-Kevers	wnb-andere soorten	10 - 25 km
Gevlekte glanslibel	Insecten-Libellen	wnb-andere soorten	10 - 25 km
Speerwaterjuffer	Insecten-Libellen	wnb-andere soorten	10 - 25 km
Ringslang	Reptielen	wnb-andere soorten	10 - 25 km
Akkerboterbloem	Vaatplanten	wnb-andere soorten	10 - 25 km
Akkerogentroost	Vaatplanten	wnb-andere soorten	10 - 25 km

Blauw guichelheil	Vaatplanten	wnb-andere soorten	10 - 25 km
Dennenorchis	Vaatplanten	wnb-andere soorten	10 - 25 km
Dreps	Vaatplanten	wnb-andere soorten	10 - 25 km
Getande veldsla	Vaatplanten	wnb-andere soorten	10 - 25 km
Grote bosaardbei	Vaatplanten	wnb-andere soorten	10 - 25 km
Grote leeuwenklauw	Vaatplanten	wnb-andere soorten	10 - 25 km
Kartuizer anjer	Vaatplanten	wnb-andere soorten	10 - 25 km
Kleine wolfsmelk	Vaatplanten	wnb-andere soorten	10 - 25 km
Kluwenklokje	Vaatplanten	wnb-andere soorten	10 - 25 km
Knollathyrus	Vaatplanten	wnb-andere soorten	10 - 25 km
Knolspirea	Vaatplanten	wnb-andere soorten	10 - 25 km
Korensla	Vaatplanten	wnb-andere soorten	10 - 25 km
Naakte lathyrus	Vaatplanten	wnb-andere soorten	10 - 25 km
Rood peperboompje	Vaatplanten	wnb-andere soorten	10 - 25 km
Ruw parelzaad	Vaatplanten	wnb-andere soorten	10 - 25 km
Schubvaren	Vaatplanten	wnb-andere soorten	10 - 25 km
Wolfskers	Vaatplanten	wnb-andere soorten	10 - 25 km
Beekprik	Vissen	wnb-andere soorten	10 - 25 km
Boommarter	Zoogdieren	wnb-andere soorten	10 - 25 km
Damhert	Zoogdieren	wnb-andere soorten	10 - 25 km
Hermelijn	Zoogdieren	wnb-andere soorten	10 - 25 km
Tweekleurige bosspitsmuis	Zoogdieren	wnb-andere soorten	10 - 25 km
Waterspitsmuis	Zoogdieren	wnb-andere soorten	10 - 25 km
Woelrat	Zoogdieren	wnb-andere soorten	10 - 25 km
Boomkikker	Amfibieën	wnb-hrl	10 - 25 km
Vroedmeesterpad	Amfibieën	wnb-hrl	10 - 25 km
Gaffellibel	Insecten-Libellen	wnb-hrl	10 - 25 km
Sierlijke witsnuitlibel	Insecten-Libellen	wnb-hrl	10 - 25 km
Gladde slang	Reptielen	wnb-hrl	10 - 25 km
Muurhagedis	Reptielen	wnb-hrl	10 - 25 km
Zandhagedis	Reptielen	wnb-hrl	10 - 25 km
Baardvleermuis	Zoogdieren	wnb-hrl	10 - 25 km
Bever	Zoogdieren	wnb-hrl	10 - 25 km
Grijze grootoorvleermuis	Zoogdieren	wnb-hrl	10 - 25 km
Ingekorven vleermuis	Zoogdieren	wnb-hrl	10 - 25 km
Kleine dwergvleermuis	Zoogdieren	wnb-hrl	10 - 25 km
Meervleermuis	Zoogdieren	wnb-hrl	10 - 25 km
Otter	Zoogdieren	wnb-hrl	10 - 25 km
Tweekleurige vleermuis	Zoogdieren	wnb-hrl	10 - 25 km
Europese rivierkreeft	Geleedpotigen-Insecten	wnb-andere soorten	25 - 50 km
bosparelmoervlinder	Insecten-Dagvlinders	wnb-andere soorten	25 - 50 km
grote parelmoervlinder	Insecten-Dagvlinders	wnb-andere soorten	25 - 50 km
veldparelmoervlinder	Insecten-Dagvlinders	wnb-andere soorten	25 - 50 km
Hoogveenglanslibel	Insecten-Libellen	wnb-andere soorten	25 - 50 km

Kempense heidelibel	Insecten-Libellen	wnb-andere soorten	25 - 50 km
Adder	Reptielen	wnb-andere soorten	25 - 50 km
Akkerdoornzaad	Vaatplanten	wnb-andere soorten	25 - 50 km
Blaasvaren	Vaatplanten	wnb-andere soorten	25 - 50 km
Brave hendrik	Vaatplanten	wnb-andere soorten	25 - 50 km
Brede wolfsmelk	Vaatplanten	wnb-andere soorten	25 - 50 km
Gladde zegge	Vaatplanten	wnb-andere soorten	25 - 50 km
Kleine schorseneer	Vaatplanten	wnb-andere soorten	25 - 50 km
Kranskarwij	Vaatplanten	wnb-andere soorten	25 - 50 km
Muurbloem	Vaatplanten	wnb-andere soorten	25 - 50 km
Pijlscheefkelk	Vaatplanten	wnb-andere soorten	25 - 50 km
Schubzegge	Vaatplanten	wnb-andere soorten	25 - 50 km
Stijve wolfsmelk	Vaatplanten	wnb-andere soorten	25 - 50 km
Tengere distel	Vaatplanten	wnb-andere soorten	25 - 50 km
Wilde averuit	Vaatplanten	wnb-andere soorten	25 - 50 km
Wilde ridderspoor	Vaatplanten	wnb-andere soorten	25 - 50 km
Wilde weit	Vaatplanten	wnb-andere soorten	25 - 50 km
Zandwolfsmelk	Vaatplanten	wnb-andere soorten	25 - 50 km
Elrits	Vissen	wnb-andere soorten	25 - 50 km
Kwabaal	Vissen	wnb-andere soorten	25 - 50 km
Edelhert	Zoogdieren	wnb-andere soorten	25 - 50 km
Gewone bosspitsmuis	Zoogdieren	wnb-andere soorten	25 - 50 km
Gewone zeehond	Zoogdieren	wnb-andere soorten	25 - 50 km
Molmuis	Zoogdieren	wnb-andere soorten	25 - 50 km
Geel schorpioenmos	Blad-enLevermossen	wnb-hrl	25 - 50 km
pimpernelblauwtje	Insecten-Dagvlinders	wnb-hrl	25 - 50 km
Oostelijke witsnuitlibel	Insecten-Libellen	wnb-hrl	25 - 50 km
Rivierrombout	Insecten-Libellen	wnb-hrl	25 - 50 km
Atlantische steur	Vissen	wnb-hrl	25 - 50 km
Houting	Vissen	wnb-hrl	25 - 50 km
Brandts vleermuis	Zoogdieren	wnb-hrl	25 - 50 km
Vale vleermuis	Zoogdieren	wnb-hrl	25 - 50 km
Wilde kat	Zoogdieren	wnb-hrl	25 - 50 km
bruin dikkopje	Insecten-Dagvlinders	wnb-andere soorten	50 - 100 km
kleine heivlinder	Insecten-Dagvlinders	wnb-andere soorten	50 - 100 km
Berggamander	Vaatplanten	wnb-andere soorten	50 - 100 km
Bergnactorchis	Vaatplanten	wnb-andere soorten	50 - 100 km
Bokkenorchis	Vaatplanten	wnb-andere soorten	50 - 100 km
Bosdravik	Vaatplanten	wnb-andere soorten	50 - 100 km
Bruinrode wespenorchis	Vaatplanten	wnb-andere soorten	50 - 100 km
Echte gamander	Vaatplanten	wnb-andere soorten	50 - 100 km
Franjgentiaan	Vaatplanten	wnb-andere soorten	50 - 100 km
Geelgroene wespenorchis	Vaatplanten	wnb-andere soorten	50 - 100 km
Groene nactorchis	Vaatplanten	wnb-andere soorten	50 - 100 km

Groensteel	Vaatplanten	wnb-andere soorten	50 - 100 km
Kalkboterbloem	Vaatplanten	wnb-andere soorten	50 - 100 km
Kalketrip	Vaatplanten	wnb-andere soorten	50 - 100 km
Karwijselie	Vaatplanten	wnb-andere soorten	50 - 100 km
Liggende ereprijs	Vaatplanten	wnb-andere soorten	50 - 100 km
Roggelelie	Vaatplanten	wnb-andere soorten	50 - 100 km
Smalle raai	Vaatplanten	wnb-andere soorten	50 - 100 km
Spits havikskruid	Vaatplanten	wnb-andere soorten	50 - 100 km
Stofzaad	Vaatplanten	wnb-andere soorten	50 - 100 km
Tengere veldmuur	Vaatplanten	wnb-andere soorten	50 - 100 km
Trosgamander	Vaatplanten	wnb-andere soorten	50 - 100 km
Veenbloembies	Vaatplanten	wnb-andere soorten	50 - 100 km
Vliegenorchis	Vaatplanten	wnb-andere soorten	50 - 100 km
Vroege ereprijs	Vaatplanten	wnb-andere soorten	50 - 100 km
Zinkviooltje	Vaatplanten	wnb-andere soorten	50 - 100 km
Beekdonderpad	Vissen	wnb-andere soorten	50 - 100 km
Gestippelde alver	Vissen	wnb-andere soorten	50 - 100 km
Eikelmuis	Zoogdieren	wnb-andere soorten	50 - 100 km
Grote bosmuis	Zoogdieren	wnb-andere soorten	50 - 100 km
Geelbuikvuurpad	Amfibieën	wnb-hrl	50 - 100 km
donker pimpernelblauwtje	Insecten-Dagvlinders	wnb-hrl	50 - 100 km
Gestreepte waterroofkever	Insecten-Kevers	wnb-hrl	50 - 100 km
Groene glazenmaker	Insecten-Libellen	wnb-hrl	50 - 100 km
Groenknolorchis	Vaatplanten	wnb-hrl	50 - 100 km
Platte schijfhoren	Weekdieren	wnb-hrl	50 - 100 km
Bechsteins vleermuis	Zoogdieren	wnb-hrl	50 - 100 km
Hamster	Zoogdieren	wnb-hrl	50 - 100 km
Hazelmuis	Zoogdieren	wnb-hrl	50 - 100 km
Noordse woelmuis	Zoogdieren	wnb-hrl	50 - 100 km
duinparelmoervlinder	Insecten-Dagvlinders	wnb-andere soorten	100 - 250 km
veenbesblauwtje	Insecten-Dagvlinders	wnb-andere soorten	100 - 250 km
veenbesparelmoervlinder	Insecten-Dagvlinders	wnb-andere soorten	100 - 250 km
veenhooibeestje	Insecten-Dagvlinders	wnb-andere soorten	100 - 250 km
Donkere waterjuffer	Insecten-Libellen	wnb-andere soorten	100 - 250 km
Breed wollegras	Vaatplanten	wnb-andere soorten	100 - 250 km
Geplooide vrouwenmantel	Vaatplanten	wnb-andere soorten	100 - 250 km
Gevlekt zonneroosje	Vaatplanten	wnb-andere soorten	100 - 250 km
Honingorchis	Vaatplanten	wnb-andere soorten	100 - 250 km
Kleine ereprijs	Vaatplanten	wnb-andere soorten	100 - 250 km
Lange zonnedauw	Vaatplanten	wnb-andere soorten	100 - 250 km
Moerasgamander	Vaatplanten	wnb-andere soorten	100 - 250 km
Rozenkransje	Vaatplanten	wnb-andere soorten	100 - 250 km
Scherpkruid	Vaatplanten	wnb-andere soorten	100 - 250 km
Steenbraam	Vaatplanten	wnb-andere soorten	100 - 250 km

Zweedse kornoelje	Vaatplanten	wnb-andere soorten	100 - 250 km
Grijze zeehond	Zoogdieren	wnb-andere soorten	100 - 250 km
Veldspitsmuis	Zoogdieren	wnb-andere soorten	100 - 250 km
grote vuurvliinder	Insecten-Dagvlinders	wnb-hrl	100 - 250 km
Noordse winterjuffer	Insecten-Libellen	wnb-hrl	100 - 250 km
Dikkopschildpad	Reptielen	wnb-hrl	100 - 250 km
Kemps zeeschildpad	Reptielen	wnb-hrl	100 - 250 km
Bruinvis	Zoogdieren	wnb-hrl	100 - 250 km
Bultrug	Zoogdieren	wnb-hrl	100 - 250 km
Dwergvinvis	Zoogdieren	wnb-hrl	100 - 250 km
Gestreepte dolfijn	Zoogdieren	wnb-hrl	100 - 250 km
Gewone dolfijn	Zoogdieren	wnb-hrl	100 - 250 km
Gewone spitsnuitdolfijn	Zoogdieren	wnb-hrl	100 - 250 km
Gewone vinvis	Zoogdieren	wnb-hrl	100 - 250 km
Griend	Zoogdieren	wnb-hrl	100 - 250 km
Narwal	Zoogdieren	wnb-hrl	100 - 250 km
Potvis	Zoogdieren	wnb-hrl	100 - 250 km
Tuimelaar	Zoogdieren	wnb-hrl	100 - 250 km
Witsnuitdolfijn	Zoogdieren	wnb-hrl	100 - 250 km
Wolf	Zoogdieren	wnb-hrl	100 - 250 km