Fryske Regiovisie Jeugdhulp

Bezoekadres
straatnaam 2
8911 DH Leeuwarden

Postadres
Postbus 21000
8900 JA Leeuwarden
(058) 233 83 88
naam@sdfryslan.nl

Informerende brief Fryske Regiovisie Jeugdhulp

Aan	:	Raadsleden van de Friese gemeenten
Van	:	Sociaal Domein Fryslân Madieke Wiegersma (programmamanager) 06 256 77 824 madieke.wiegersma@sdfryslan.nl
Aandachtsveld	:	Jeugd
Onderwerp	:	Actieprogramma Fryske Regiovisie Jeugdhulp
Datum vergadering	:	April 2024
Bijlagen	:	1

Geachte Raadsleden van de Friese gemeenten,

Via deze brief stel ik u graag op de hoogte van de recente ontwikkelingen binnen de Fryske Regiovisie Jeugdhulp. U heeft een periode weinig van ons gehoord. Dit heeft te maken gehad met enkele wisselingen van personeel. We hebben echter ondertussen niet stil gezeten en er zijn mooie ontwikkelingen gaande. Zo is er een nieuwe governancestructuur vastgesteld en gaan we werken met een actieprogramma met concrete actielijnen. Op het PO SDF van 28 maart jl. is dit gepresenteerd en vastgesteld door de Friese wethouders sociaal domein. Wij zorgen dat er voor de zomer een (digitale) informatiesessie wordt georganiseerd waarin we u, in aanvulling op deze brief, ook bijpraten over de (inhoudelijke) ontwikkelingen en u al uw vragen kunt stellen.

Met vriendelijke groet,

Madieke Wiegersma
Programmamanager

Sociaal Domein Fryslân

1. **Aanleiding**

Elke jeugdhulpregio in Nederland stelt een regiovisie jeugdhulp op. Met die regiovisie versterken gemeenten in Nederland de regionale samenwerking en wordt de norm voor opdrachtgeverschap geconcretiseerd. De Friese gemeenten hebben samen met alle partners de Fryske Regiovisie Jeugdhulp opgesteld. De Fryske Regiovisie Jeugdhulp is in het eerste kwartaal van 2023 vastgesteld door de Friese gemeenteraden. Met deze regiovisie schetsen wij de ambities, doelstellingen en uitgangspunten in de jeugdhulp voor de periode 2023-2026.

2. Inrichting Actieprogramma Fryske Regiovisie Jeugdhulp

De uitrol van de Fryske Regiovisie Jeugdhulp is belegd bij Sociaal Domein Fryslân (SDF). Onder leiding van de Programmamanager werken netwerkregisseurs aan verschillende actielijnen. Om te komen tot ontwikkelingen is ervoor gekozen om aan de slag te gaan met het Actieprogramma Fryske Regiovisie Jeugdhulp. Daarbij worden de huidige ontwikkelingen binnen de Friese gemeenten en binnen het zorglandschap meegenomen.

In de regiovisie staat wat we als gemeenten en samenwerkingspartners belangrijk vinden. In het actieprogramma waarmee we vanaf nu werken moet duidelijk worden hoe we aan de slag gaan met de Fryske Regiovisie Jeugdhulp. Hierbij houden we rekening met de opdrachten vanuit de hervormingsagenda, uitvoeringsagenda Jeugd 3 Noord en het Toekomstscenario kind -en gezinsbescherming.

Het actieprogramma Fryske Regiovisie Jeugdhulp wordt als volgt ingericht:

Leidende principes:
1. jeugdige en gezin centraal;
2. goed samenspel;
3. hulp is passend en flexibel;
4. iedere jeugdige heeft recht op leerontwikkeling;
5. de basis op orde;
6. partnerschap.

Actielijnen:

1. Samenwerking onderwijs en gemeenten en jeugdhulp
- De samenwerking tussen onderwijs en gemeenten wordt verder vormgegeven
- Er wordt ingezet op collectieve voorzieningen en geclusterde inzet van ondersteuning
- We gaan aan de slag met het provinciaal verzuim- en thuiszittersprotocol.

2. Participatie en Ervaringsdeskundigheid
- We laten onze inwoners vooraf meedenken aan toekomstig beleid
- We onderzoeken cliëntervaringen en nemen deze mee om onze dienstverlening te verbeteren
- We richten een ervaringsdeskundigenpool in, met verschillende expertises waar alle Friese gemeenten (en samenwerkingspartners) gebruik van kunnen maken.

3. Versterking van de Friese gebiedsteams
- We verbeteren het regionaal ondersteuningsplan Jeugd voor alle Friese gemeenten. Waarbij nieuwe trends en ontwikkelingen worden meegenomen

- We verbeteren de vraagverheldering door de lokale teams door o.a. implementatie van de Verklarende Analyse
- We voeren de monitor uit waarmee we zicht houden op de ontwikkelopgaven die ons in het kader van de Hervormingsagenda te doen staan.
- We onderzoeken de wens voor een regionaal opleidingsplatform

Dit alles pakken we op in een verbinding met het voorliggend veld . Wij zetten met elkaar in op normaliseren en een stevige pedagogische basis.

Overzicht

In onderstaand overzicht (tevens als bijlage) is de verbinding tussen het programma Fryske Regiovisie Jeugdhulp en het Toekomstscenario inzichtelijk gemaakt. Deze programma's staan niet op zichzelf maar hebben een sterke relatie met reguliere activiteiten en taken (van SDF). Het Toekomstscenario heeft betrekking op het handelen wanneer er zorgen zijn over de veiligheid in een gezin. De Regiovisie opereert meer aan 'de voorkant'. Toch is er overlap en kunnen de verschillende acties in deze programma's elkaar ondersteunen of versterken. Ook blijven we (nieuwe) ontwikkelingen binnen IZA, GALA, de hervormingsagenda en ontwikkelingen op 3 noord nauwlettend volgen.

*Onderstaande afbeelding is ook toegevoegd als bijlage

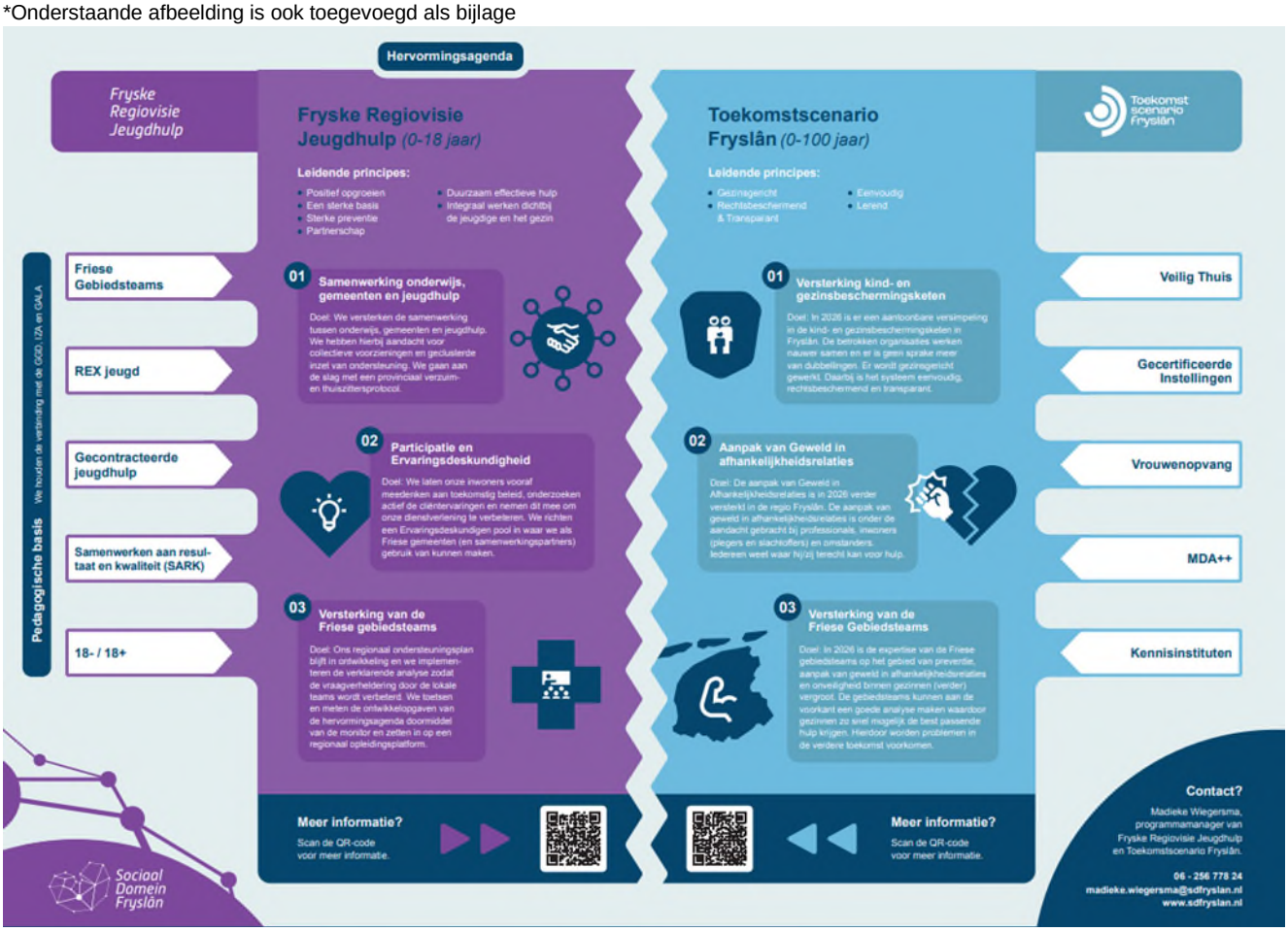

3. **Governance**

Voor wat betreft de governancestructuur van het Actieprogramma Regiovisie wordt aangesloten bij de bestaande structuren zoals we deze kennen binnen SDF in samenwerking met de Friese gemeenten.

- Werkgroepen
  Aan de verschillende actielijnen worden werkgroepen gekoppeld die op inhoud en daadkracht bij kunnen dragen aan het concretiseren van de actielijnen. Hierbij wordt tevens kritisch gekeken naar de bestaande (SDF) werkgroepen. Welke kunnen we inzetten of vervangen? De werkgroepen bereiden inhoudelijk voor, werken uit en ondersteunen de netwerkregisseurs op de verschillende actielijnen.

- Ambtelijk Overleg Jeugd (AO)
  Tijdens het AO Jeugd worden de beleidsadviseurs van de Friese gemeenten bijgepraat over de ontwikkelingen rondom de actielijnen binnen de Regiovisie. In het AO worden de plannen vanuit de werkgroepen besproken en wordt besloten of deze verder op route kunnen. Hierbij wordt wel uitgegaan van het uitgangspunt: de werkgroep heeft de expertise en daar wordt inhoudelijk op vertrouwd.

- Directie managementoverleg (DMO)
  Het DMO is voorafgaand aan het portefeuillehouders overleg, Sociaal Domein. Het DMO is de ambtelijke opdrachtgever van het programma. Tijdens het DMO worden de directeuren en managers sociaal domein op de hoogte gebracht van de ontwikkelingen in het programma. Binnen dit overleg hebben we extra aandacht voor prioritering, impact, aansturing en wat voor invloed dit heeft op de capaciteit van het lokale sociale domein.

- Portefeuillehouders overleg Sociaal Domein Fryslân Jeugd (PO SDF)
  De wethouders van het PO SDF beslissen over het programma en de uit te voeren acties en de bijbehorende financiën. De Friese wethouders zijn de bestuurlijke opdrachtgevers en stellen waar nodig acties, opdrachten en plannen vast.

- Betrekken samenwerkingspartners
  De huidige regiegroep wordt stopgezet. Deze is niet voldoende van de grond gekomen daarom sluiten we aan bij de bestaande bovengenoemde structuur die we binnen SDF kennen. De Regiovisie is echter ook van onze samenwerkingspartners. De samenwerkingspartners gaan we tijdens het actieprogramma als volgt betrekken:

  1. Werkgroepen
     In de werkgroepen binnen de actielijnen worden de samenwerkingspartners betrokken op de thema's waar zij een inhoudelijke bijdrage kunnen leveren.
  2. Conferenties
     We organiseren (twee)jaarlijkse conferenties waarbij de (uitwerking van) de Regiovisie centraal staat. Een plek om te ontmoeten, netwerken en verdere gezamenlijke visie te vormen.
  3. Transformatieoverleg
     We onderzoeken of we het eerder opgerichte transformatieoverleg in ere kunnen herstellen. In dit overleg worden onze samenwerkingspartners samen met de Friese gemeenten op de hoogte gesteld van de ontwikkelingen binnen de Regiovisie en wordt het meedenken en –doen centraal gesteld. Mogelijk kunnen

hier ook andere regionale thema's en ontwikkelingen worden besproken. Hierbij willen we inzetten op het versterken van de bestaande gezamenlijke Regiovisie en een concrete doe-agenda die uitwerking krijgt in het actieprogramma. Met als doel gezamenlijk eigenaarschap.

- Gemeenteraden
  Voor de gemeenteraden wordt er voor de zomer van 2024 een informatiesessie georganiseerd. Daarnaast ontvangen zij na elk PO SDF (waarbij de Friese wethouders sociaal domein aansluiten) een brief waarin zij worden bijgepraat over de stand van zaken in de regiovisie.

4. **Financiën**

Voor de Fryske Regiovisie Jeugdhulp is voor 2024 € 600.000,- door de Friese gemeenten beschikbaar gesteld. Deze middelen zijn al opgenomen in de begroting van SDF. Daarnaast draagt het programma Toekomstscenario met € 200.000,- bij aan de uitwerking van de Verklarende Analyse. Tijdens het PO SDF van juni worden de wethouders sociaal domein geïnformeerd over de precieze inzet van deze middelen. Ook wordt hier een voorstel voorgelegd voor de inzet en financiën voor toekomstige jaren van de uitrol van de Regiovisie. (het programma loopt tot 2026)