Collegeprogramma 2022-2026

in begrijpelijke taal

Vandaag bouwen aan morgen

gemeente harderwijk

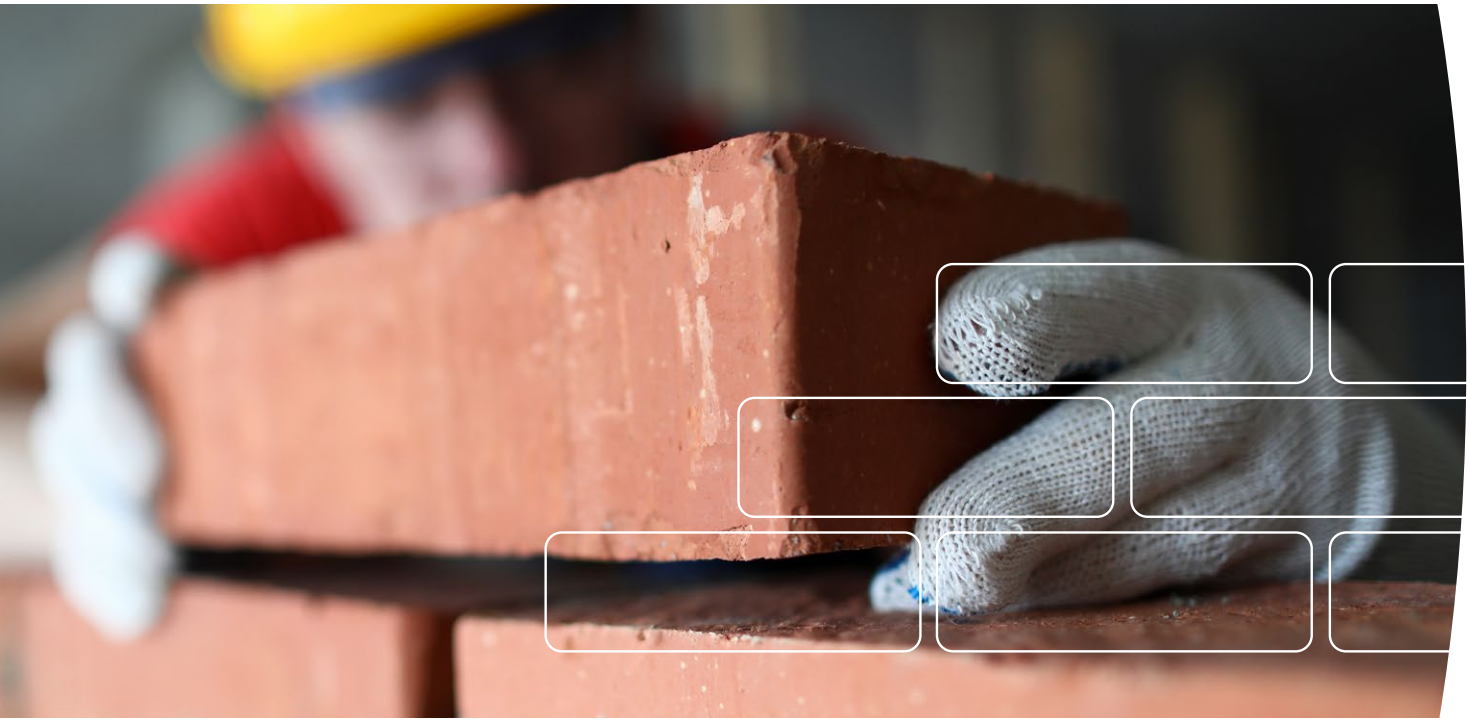

Inhoudsopgave

Voorwoord 4

Inleiding 5

Bestuur en ondersteuning 6

Veiligheid 13

Verkeer en vervoer 15

Economie 19

Onderwijs 21

Sport, cultuur en recreatie 23

Sociaal Domein 26

Duurzaamheid en milieu 30

Ruimte en wonen 35

Wat mag het kosten? 39

Voorwoord

Op maandag 30 mei 2022 presenteerden Harderwijk Anders, ChristenUnie, CDA en D66 de Afspraken 2022 – 2026; "Samen bouwen aan de toekomst". Samen met inwoners maken we de stad Harderwijk en het dorp Hierden mooier. Dit collegeprogramma is een verdieping op de Afspraken 2022 - 2026. Daarom krijgt dit programma de titel "Vandaag bouwen aan morgen".

Wij stellen de inwoners centraal. We zijn scherp op wat onze kwetsbare inwoners nodig hebben. En we helpen als dat kan en nodig is. We pakken de leiding bij moeilijke opdrachten, zoals de woningbouwopgave en duurzaamheid. We kijken naar de toekomst. En we zien kansen en mogelijkheden om samen met Ermelo en Zeewolde grote vragen op te pakken.

We werken samen met inwoners, de gemeenteraad en medewerkers. Daardoor is het duidelijk wat we doen en waarom we dit doen. We leggen dingen begrijpelijk uit. En we zorgen dat iedereen zichzelf is en meedoet. We stellen ons kwetsbaar op en staan open voor verbeteringen. In 2024 beoordelen we hoe het dan is. Hierbij vragen we de inwoners naar hun ervaringen met de gemeente.

De onrust in de wereld heeft invloed op het gevoel van veiligheid. De gestegen energie- en grondstofprijzen zorgen ervoor dat alles duurder wordt. We weten nog niet welke gevolgen dit heeft voor onze doelen. De landelijke stikstofdiscussie heeft bijvoorbeeld gevolgen voor de woningbouwopgave. Tegengestelde meningen in de samenleving horen we steeds meer. De ontwikkelingen in de wereld en in Nederland raken iedereen. Wij spelen hier zo goed mogelijk op in.

Wij zoeken het gesprek met inwoners actief op in de wijken. Daardoor verwachten wij meer vertrouwen van inwoners in het gemeentebestuur. Wij willen een hogere opkomst van bij de verkiezingen van de gemeenteraad 2026. In 2022 was de opkomst 55,6%. In 2026 willen we 60,0% halen.

In dit collegeprogramma leest u onze plannen voor Harderwijk en Hierden voor de volgende 4 jaar. Wij wensen u veel plezier met het lezen van dit collegeprogramma.

College van B&W,

Harm-Jan van Schaik
Edwin Enklaar
Marcel Companjen
Wilco Mazier
Martijn Pijnenburg
Maarten Reckman

Inleiding

We hebben de onderwerpen uit de Afspraken 2022 – 2026; "Samen bouwen aan de toekomst" in dit collegeprogramma uitgewerkt. In dit hoofdstuk lichten wij onze aanpak en de opbouw toe. Ook leggen we de verbinding met de kadernota 2023 – 2026 en de meerjarenbegroting 2023 – 2026. In deze documenten staat wat we gaan doen en hoeveel dat kost.

Aanpak

We zijn aan de slag gegaan met 5 thema's:

- Wonen
- Duurzaamheid
- Leefbare wijk
- Zorg
- Bestuurscultuur en dienstverlening

Bij elk onderwerp hebben we doelen opgeschreven. Waar dat kon, hebben we de doelen meetbaar gemaakt. Dit maakt het mogelijk om ons aan te spreken op resultaten. Er staat ook wat we voor elk onderwerp doen en hoe we dat doen. En we laten zien wat het kost.

Opbouw

In de Afspraken 2022 – 2026 staan de belangrijkste en grootste onderwerpen . In het collegeprogramma geven we aandacht aan meer onderwerpen die we ook uitvoeren. En waarop we betere resultaten willen halen. Daarom gebruiken we dezelfde indeling als in andere documenten, zoals de kadernota en de begroting. Hierdoor zijn de kosten van wat we doen duidelijker in beeld. En laten we beter zien wat we doen.

Relatie collegeprogramma met kadernota en meerjarenbegroting

Kadernota 2023 - 2026

In een kadernota staat welke plannen er zijn. En hoe we deze plannen betalen. In de raadsvergadering van 15 september 2022 is de kadernota voor 2023 - 2026 besproken. We hebben afgesproken dat we alleen de plannen uitvoeren die echt moeten. Bijvoorbeeld omdat het juridisch moet, of omdat we al hadden afgesproken om het te doen.

Nieuwe plannen staan dus nog niet in de kadernota. De keuzes voor nieuwe plannen hebben we gemaakt in dit collegeprogramma. Een deel van de nieuwe plannen hebben we hierin opgenomen. Soms weten we nog niet hoeveel geld een plan kost. Of hebben we nog geen geld om het plan uit te voeren. Deze plannen bespreken we later met de raad. Bijvoorbeeld bij een andere kadernota. Of via een los voorstel.

Meerjarenbegroting 2023 - 2026

In de meerjarenbegroting staat waar we ons geld aan uitgeven. Dit zijn de plannen uit de kadernota en de gewone taken die we uitvoeren. De nieuwe plannen uit het collegeprogramma komen hier bij. Met een wijziging in de begroting vragen we de raad om geld. De raad overlegt hierover en besluit of de begroting gewijzigd wordt. Het collegeprogramma en de begroting vullen elkaar aan.

Collegeprogramma

Van de meeste nieuwe activiteiten in het collegeprogramma weten we wat het kost. Alle kosten samen zijn de basis voor de wijziging van de begroting 2023. Voor sommige activiteiten moeten we meer onderzoek naar de kosten doen. Deze plannen bespreken we met de raad wanneer we meer weten over de kosten. Dit doen we bijvoorbeeld bij een andere Kadernota, of via een los voorstel.

Oplegger Financiële positie

Er zijn nu verschillende stukken waarin geldzaken staan. En in september hebben we gehoord hoeveel geld we van de landelijke overheid krijgen. We maken alle financiële gevolgen duidelijk in een document. Zodat we precies weten hoeveel geld we de volgende jaren hebben.

Bestuur en ondersteuning

Meer vertrouwen in de gemeente Harderwijk

Doel: Inwoners voelen zich betrokken bij de stad. En hebben vertrouwen in het collegebestuur.

Vertrouwen moeten we verdienen. Dit staat of valt met de manier waarop we met elkaar omgaan. We respecteren elkaar en maken geen verschil. Dit geldt voor inwoners met elkaar, maar ook met het gemeentebestuur en ambtenaren. We meten met een vragenlijst of onze inwoners tevreden zijn over het gemeentebestuur. En we vragen inwoners naar hun ervaringen met de gemeente. We willen een 7,0 halen bij de meting in 2024.

Wat gaan we ervoor doen?

- We werken op verschillende onderdelen aan vertrouwen: Samenwerking, Integriteit (eerlijkheid), Meedoen en Dienstverlening (service aan inwoners)
- We gebruiken de ideeën van inwoners en ondernemers bij de plannen die we uitvoeren.

Hoe gaan we dat doen?

- We meten één keer in de twee jaar wat inwoners van het bestuur van de stad vinden. En we geven uitleg over de resultaten. De eerste meting is in 2024.
- Vanaf 2024 hebben we een systeem waarin informatie over elke wijk in Harderwijk en Hierden staat.

Afspraken 2022-2026

Het gemeentebestuur is voor en van iedereen! We respecteren elkaar en maken geen verschil

Beter samenwerken

Samenwerken bestaat uit drie onderdelen:

1. Samenwerken met inwoners
2. Samenwerken in de (EHZ-)regio
3. Samenwerken in het gemeentehuis

Samenwerken met inwoners

Doel: Samenwerking met inwoners versterken

Samen met inwoners willen we plannen maken en uitvoeren. We lossen samen problemen op. En we zorgen voor een betere samenwerking tussen de gemeente en inwoners die iets willen en kunnen doen. We werken mee aan nieuwe ideeën die een positieve invloed hebben op de straat, wijk, stad of dorp.

Wat gaan we ervoor doen?

- We maken meedenken, meepraten en meedoen mogelijk.
- We laten goede samenwerkingen tussen inwoners en gemeente meer zien. Ook om andere mensen enthousiast te maken.
- We weten wat er in Harderwijk en Hierden speelt.
- In 2023 maken we een vragenlijst over het bestuur van de stad.

Hoe gaan we dat doen?

- De wethouders houden een keer in de maand een spreekuur in de wijk.
- Een keer in de week is er een inloopspreekuur in het Stadhuis. Mensen kunnen hier vragen stellen aan een medewerker. Maar ook nieuwe ideeën neerleggen bij de gemeente.
- We kijken of we 'het stadsidee' en 'right to challenge' kunnen samenvoegen.
- We meten één keer in de twee jaar wat inwoners van het bestuur van de stad vinden. In 2024 is de eerste meting.
- Een keer in het jaar organiseren we de maand van burgerschap.
- We vragen aan jongeren om mee te denken bij onze plannen.
- We vragen inwoners om mee te denken over onderwerpen waar zij veel verstand van hebben.

Samenwerken in de (EHZ-)regio

Doel: De (EHZ-)regio sterker, steviger en completer maken

Harderwijk (H) werkt op veel gebieden samen met Ermelo (E) en Zeewolde (Z). Als (EHZ-)regio hebben we samen een gebiedsagenda gemaakt. Hierin staat welke grote problemen we aanpakken. We hebben afgesproken dat we deze problemen samen oplossen. Hiervoor hebben we geld nodig. Misschien kunnen we geld ontvangen van provincie(s), de overheid of Europa.

Wat gaan we ervoor doen?

- We gaan aan de slag met de onderwerpen uit de gebiedsagenda. Dit doen we samen met Ermelo en Zeewolde en met de provincies Gelderland en Flevoland. We gaan aan de slag met de volgende onderwerpen, waarbij duurzaamheid een voorwaarde is:
  - Ruimte
  - Wonen
  - Werklocaties
  - Verkeer
  - Recreatie en toerisme
- We werken samen als we daardoor betere resultaten halen. We kijken eerst bij welke onderwerpen dit het geval is.
- We professionaliseren het binnenhalen van geld.

Hoe gaan we dat doen?

- Begin 2023 komen we met een plan voor de Gebiedsagenda. Bij dit plan zit ook de planning.
- In 2023 kijken we naar de organisatie van het bestuur. Hierbij kijken we ook naar de plaats van de raad.
- In 2023 start de regisseur Gebiedsagenda.
- We starten met de onderwerpen waar we snel resultaat halen. We kiezen voor een handige aanpak.
- Samen met Ermelo en Zeewolde stemmen we de regiodeals af. Bij regiodeals werken we samen met de overheid om belangrijke vragen op te pakken.
- We starten een open proces over de ontwikkeling van de samenwerking.
- In 2024 stellen we iemand aan om geld binnen te halen. Dit gaat om geld voor de regio, maar ook voor Harderwijk en Hierden in het bijzonder.

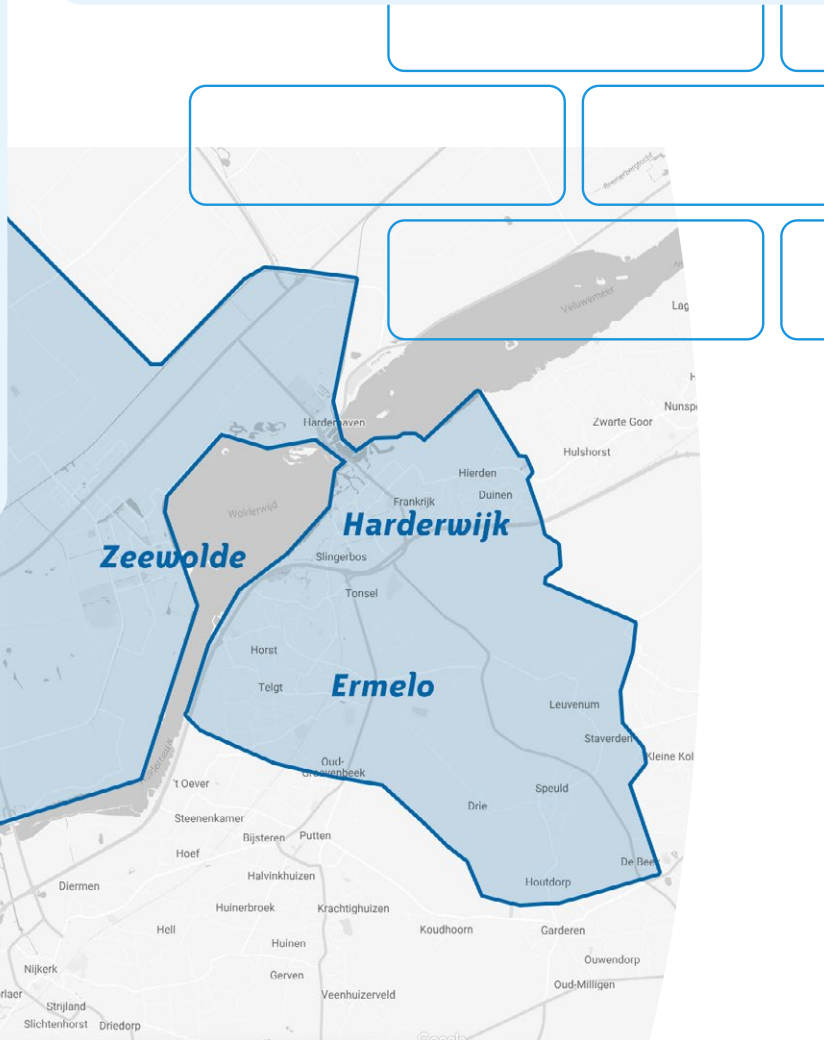

Samenwerken in het gemeentehuis

Doel: Meer waardering van inwoners voor onze medewerkers

Medewerkers zijn er voor de inwoners. Een goede relatie tussen bestuur en ambtenaren is een voorwaarde om onze doelen en resultaten te halen. We verwachten dat onze medewerkers professioneel zijn. We zorgen dat de werkplek veilig en aantrekkelijk is.

Wat gaan we ervoor doen?

- We staan voor onze mensen (medewerkers gemeente en Meerinzicht) en zijn een goed werkgever.
- We geven het goede voorbeeld met een interne organisatie waar iedereen erbij hoort.
- We geven ruimte aan talent door middel van een trainee-programma.
- We willen medewerkers binden, boeien en laten bloeien.

Hoe gaan we dat doen?

- We vragen inwoners via een meting om onze medewerkers een cijfer te geven.
- We maken een lerende organisatie mogelijk.
- We verhogen de kennis en het kunnen van medewerkers. Hier stoppen we tijd en energie in. De Harderwijk Academie verbreden we in 2023 naar een academie voor de vier organisaties (Harderwijk, Ermelo, Zeewolde en Meerinzicht).
- We hebben zo weinig mogelijk inhuur.
- In 2023 houden we een onderzoek om te kijken hoe tevreden medewerkers zijn.
- We starten met een project 'inclusieve organisatie'. Zo zorgen we ervoor dat iedereen erbij hoort.

Integriteit verbeteren

Doel: een eerlijk college

Integriteit is voor ons heel belangrijk. Met integriteit bedoelen we dat we eerlijk zijn en dat we te vertrouwen zijn. Ook als dat soms moeilijk is. Eigenschappen van de gemeente zijn: Open, Ondernemend en Ontspannen. We doen wat goed is voor de stad. Niet alleen voor nu, maar ook voor later.

We schrijven en praten in begrijpelijke taal. En we leveren zorg die goed bij de persoon past. Hierbij gaan we ervan uit dat de personen zelf ook moeite doen. Hierbij heeft iedereen zijn eigen taak. We behandelen iedereen met respect en we verwachten dit ook terug. We kijken goed naar het aantal regels. Regels moeten toegevoegde waarde hebben. Ook voor de manier waarop we in de samenleving met elkaar omgaan.

Wat gaan we ervoor doen?

- We gaan uit van collegiaal bestuur.
- Integriteit is een onderwerp dat vaker terugkomt, in de gesprekken met bestuurders en met ambtenaren.
- We zijn duidelijk in onze keuzes. Ja is ja en nee is nee. We delen hierbij ook onze redenen.
- We staan open voor verbeterpunten en leren daarvan.
- We zijn duidelijk in onze keuzes en we delen ook onze redenen.
- Een onafhankelijke pers is belangrijk. En dat steunen we.
- We maken alleen nieuwe regels als dat echt nodig is.

Hoe gaan we dat doen?

- Tussen de bestuurders is er ruimte voor discussie. Hierna maken we samen een keuze. En we staan samen achter deze keuze. Dat laten we ook zien.
- We spreken elkaar aan op ons gedrag.
- We informeren de gemeenteraad actief.
- Samen met de pers kijken we naar verbetering van onze berichten.
- Samen met de pers bekijken we de afspraken opnieuw. In 2024 onderzoeken we of de journalistiek in Harderwijk of in de regio extra geld nodig heeft.
- We bekijken of nieuwe regels echt nodig zijn. En of we kunnen controleren of mensen zich aan deze regels houden. Dit doen we ook voor bestaande regels.

Meedoen stimuleren

Doel: Iedereen is zichzelf en doet mee

We willen dat iedereen veilig en in vrijheid zichzelf kan zijn en meedoet. Plannen willen we samen met inwoners maken. Daarom halen we inwoners er al bij de voorbereiding bij. Dit doen we bij alles wat we in onze stad voor inwoners doen.

Wat gaan we ervoor doen?

- We zorgen ervoor dat iedereen in Harderwijk veilig zichzelf kan zijn.
- We proberen ervoor te zorgen dat iedereen zonder voorwaarden en onbeperkt mee kan doen.
- Inwoners denken mee bij onze plannen.
- Iedere inwoner voelt zich gehoord.

Hoe gaan we dat doen?

- In alle plannen van de gemeente denken we ook na over hoe iedereen mee kan doen.
- We steunen de groep Kleurrijk Harderwijk. We zorgen dat culturele verschillen meer aandacht krijgen. Bijvoorbeeld bij ondernemers.
- We geven invulling aan Harderwijk als Regenbooggemeente. En we zijn een veilige haven voor LHBTIQ+ inwoners.
- We gaan nog meer doen om ervoor te zorgen dat iedereen meedoet. Hierbij hebben we extra aandacht voor jongeren.

Dienstverlening verbeteren

Doel: De inwoner geeft ons een 7,0 voor onze dienstverlening

Wij zijn er voor de inwoners. Daarom kijken we vanuit de blik van onze inwoners. En wat zij van ons verwachten. We geven duidelijk aan wat inwoners van ons mogen verwachten. Inwoners weten waarvoor ze naar de gemeente kunnen en welke regels er zijn. We willen een hogere kwaliteit en snellere service. We ontwikkelen dit samen met Ermelo en Zeewolde. En we voeren dit ook samen uit.

Wat gaan we ervoor doen?

- We willen korte wachttijden, goede bereikbaarheid en heldere informatie.
- We zetten in op tevreden inwoners over onze service.
- We zetten in op makkelijke, duidelijke en veilige service. En die onze inwoners ervaren als compleet.
- We helpen de inwoners zo goed mogelijk waar zij dat willen. Hierbij geldt: "online waar het kan en persoonlijk waar nodig".
- We zetten in op bereikbare service. Dus we praten en schrijven in gewone taal. We kijken of de informatie op onze website en in onze brieven leesbaar is. Dit doen we samen met de inwoners.

Hoe gaan we dat doen?

- We zijn duidelijk over onze regels en wachttijden.
- We zijn duidelijk in onze keuzes en besluiten, ook als iets niet kan. We delen onze redenen en zijn hier open over.
- Hoe we iets vertellen stemmen we af op de personen.
- We zorgen dat meer producten digitaal bereikbaar zijn. Dit is fijn voor de mensen die digitaal handig zijn. En hierdoor hebben we meer tijd voor de mensen die het niet digitaal kunnen. Deze mensen kunnen we aan de telefoon of persoonlijk helpen.
- Een keer in het jaar kunnen inwoners bij ons komen kijken om te zien hoe wij werken. En een keer in de twee jaar organiseren we een gemeentedag.
- We meten hoe tevreden inwoners zijn over onze digitale service. In 2022 maken we hiervoor een meting.
- De service van Ermelo, Harderwijk, Zeewolde en Meerinzicht stemmen we zoveel mogelijk op elkaar af.
- We meten hoe, wanneer en waarover de inwoners contact met ons willen.
- We willen dat inwoners zo min mogelijk contactmomenten nodig hebben. Daarom maken we meer producten digitaal.
- We werken zoveel mogelijk op afspraak om de wachttijden zo kort mogelijk te houden. Natuurlijk blijft iedereen welkom in ons Huis van de Stad.
- We werken samen met Ermelo, Zeewolde en Meerinzicht om onze service zo compleet mogelijk te maken. Als het kan willen we dat inwoners maar één keer hun gegevens hoeven te geven.

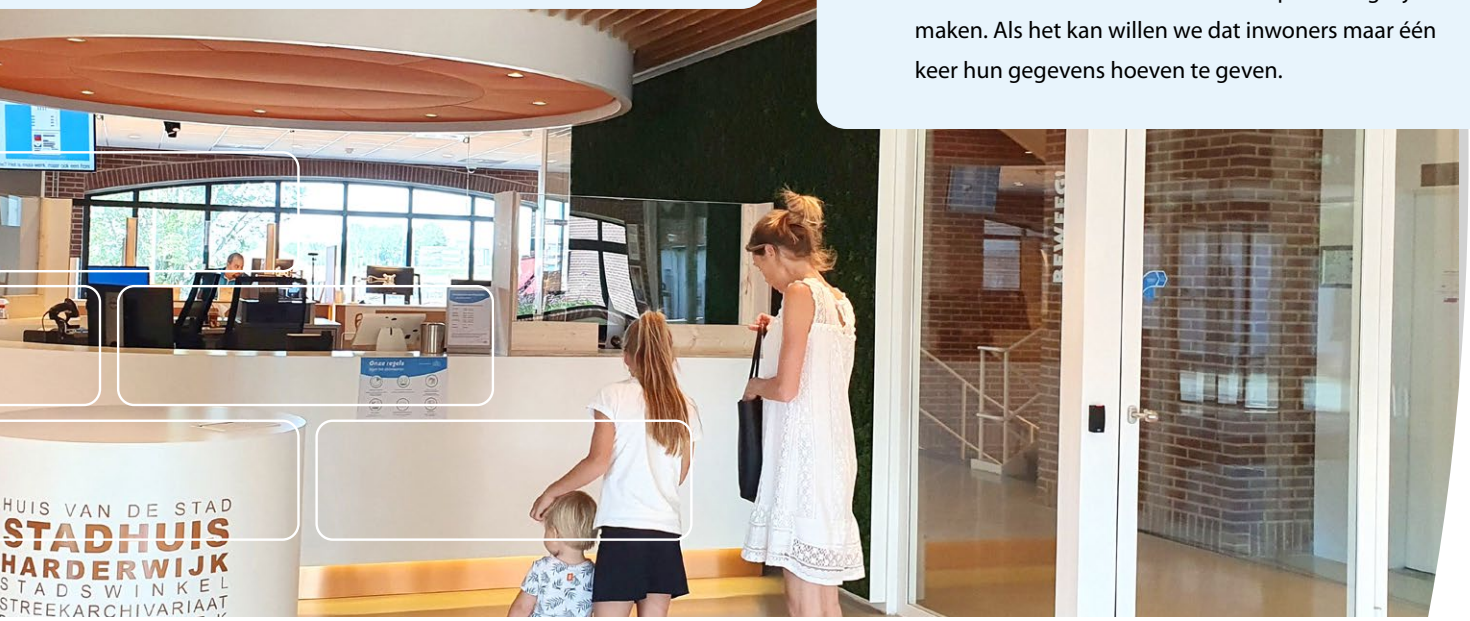

Veiligheid

Minder criminaliteit

Doel: minder (drugs)criminaliteit en minder huiselijk geweld

We hebben het Integraal Veiligheidsplan 2020-2024 afgesproken. Dit is het belangrijkste document met regels voor het gedrag van mensen in het openbaar. En voor de veiligheid in Harderwijk. In dit plan staat dat we minder misdaden willen. Daar hebben we hard aan gewerkt. We hebben meer mensen gevangen genomen voor misdaden die met drugs te maken hebben. Daar gaan we mee door: we willen 10% meer mensen die drugs verkopen gevangen nemen. Zo willen we deze misdaden stoppen.

Ook werken we hard om gewelddadige en seksuele misdaden tegen te gaan. Hierdoor hebben we meer misdaden in beeld. We gaan verder met onze aanpak. We willen nog minder gewelddadige en seksuele misdaden.

Wat gaan we ervoor doen?

- We geven voorrang aan de aanpak van misdaden die met drugs te maken hebben. Maar ook aan de aanpak van geweld thuis en aan kindermishandeling.
- We pakken ondermijnende criminaliteit aan. Dit zijn misdaden waarbij criminelen voor verboden activiteiten gebruik maken van niet verboden bedrijven. Ook pakken we zorgfraude, internetfraude en mensenhandel aan.
- We gaan completer samenwerken met 'Zorg en Veiligheid'.

Hoe gaan we dat doen?

- We geven (ondermijnende) misdaden minder kans. Hiervoor maken we betere regels. En we controleren beter.
- We ontwikkelen een beter beeld van risico's, dadergroepen en slachtoffers om meer te voorkomen.
- Met het project 'Geldezels' zorgen we dat minder jongeren hun bankrekening laten misbruiken voor witwassen.
- Georganiseerde zorgfraude pakken we sterker aan.
- Via voorlichting over internetfraude weten inwoners en ondernemers meer over de risico's. En wat ze moeten doen om zulke fraude te voorkomen.
- We helpen slachtoffers van mensenhandel en geven ze opvang. De daders pakken we hard aan. Ook voorkomen we mensenhandel volgens het plan van aanpak Mensenhandel 2022-2024.
- We zoeken de samenwerking met politie, inwoners, ondernemers en maatschappelijke organisaties. We werken nauw samen met de gemeenten in de buurt. Binnen de gemeente Harderwijk hebben we aandacht voor veiligheid op verschillende terreinen. Op deze manier kunnen we problemen sneller zien.

Minder overlast

Doel: 80% van onze inwoners hebben een positieve veiligheidsbeleving

In de wijk kunnen inwoners last hebben van geluid, of bijvoorbeeld van groepen mensen die op straat rondhangen. Dit noemen we overlast. Het bepaalt voor een deel hoe veilig inwoners zich voelen in de wijk. Daarom pakken we de overlast aan. En we stimuleren de sociale verbinding in de wijken. Dit doen we door mensen meer met elkaar in contact te laten komen. Onbekend maakt namelijk onbemind. Hierbij geven we aandacht aan de verschillen tussen jongeren en ouderen. En aan de verschillen in cultuur.

Wat gaan we ervoor doen?

- We zorgen voor veilige buurten. En dat inwoners kunnen meedoen en meepraten.
- We zorgen dat er minder overlast is.
- ‘Jeugd en Veiligheid’ werken vaker en sterker samen.

Hoe gaan we dat doen?

- We zorgen dat inwoners Burgernet en WhatsAppgroepen meer gebruiken.
- In wijkbijeenkomsten geven we aandacht aan veiligheid.
- We zetten vaker de groepsscan in. We gebruiken de nieuwste ideeën in de aanpak van vervelend groepsgedrag. Zo zorgen we voor minder vervelende, lastige en criminele groepen jeugd. En pakken we misbruik van alcohol en drugs aan.
- We zorgen dat boa’s en politie nauwer samenwerken. Dit geldt ook voor opbouwwerk, wijkmanagers en hulp aan jongeren.
- Met scholen maken we afspraken over schoolveiligheid.
- We zorgen dat mensen met GGZ-problemen helpende mensen om zich heen hebben.

Verkeer en vervoer

Betere veiligheid in het verkeer

Doel: In 2026 zijn er in Harderwijk 20% minder ongevallen waarbij iemand naar het ziekenhuis moet

'Harderwijk en Hierden duurzaam veilig', dat is ons plan. We zorgen dat het verkeer in de gemeente Harderwijk veiliger is. Kinderen en ouderen zijn het meest kwetsbaar in het verkeer. Deze groepen geven we extra aandacht.

Wat gaan we ervoor doen?

- We richten wegen veilig in. Dit doen we zo dat ze ook voor de toekomst goed zijn.
- We werken de wegencategorisering bij. In de wegencategorisering staat bij elke weg in Harderwijk en Hierden wat voor soort weg het is. Bijvoorbeeld een snelweg of een weg in een woonwijk.
- We maken fiets- en voetpaden veiliger. Ook worden ze prettiger om overheen te lopen of fietsen.

Hoe gaan we dat doen?

- We zorgen dat de lijnen en pijlen op de weg beter zijn en dat ze kloppen.
- We verlichten donkere plekken op fiets- en voetpaden beter.
- We kijken welke wegen we moeten veranderen zodat ze in de toekomst beter zijn.
- We verhogen de kwaliteit van de fietspaden. Bijvoorbeeld het wegdek of de breedte van het fietspad.
- We maken nieuwe afspraken met de horeca over veilig bezorgen.
- We halen paaltjes die niet nodig zijn op fietspaden weg.
- We moedigen het gebruik van de cursus 'veilig elektrisch fietsen' aan. Dit doen we samen met Veilig Verkeer Nederland en de vereniging die opkomt voor fietsers.

Duurzamere mobiliteit

Doel: In 2026 kiest 15% van de inwoners voor ander vervoer dat beter is voor het milieu

We zetten in op Harderwijk als loop- en fietsstad volgens het STOMP idee. STOMP staat voor: Stappen, Trappen, OV, Mobility as a Service, Privéauto. We gaan voor een gezonde omgeving, waarin de gezonde keuze - zelf bewegen - de makkelijkste is. Een voorbeeld van Mobility as a Service zijn hubs. Dit zijn knooppunten waar reizigers makkelijk kunnen overstappen om verder te reizen. Op deze knooppunten zijn deelfietsen, deelscooters, bussen en (elektrische) deelauto's. Zo kan de reiziger zelf bepalen wat de handigste manier is om te reizen.

Afspraken 2022-2026

We geven voorrang aan lopen en fietsen. We zorgen dat je op meer plaatsen je fiets kunt parkeren

Wat gaan we ervoor doen?

- Bij nieuwe ontwikkelingen denken we eerst aan het voordeel voor voetgangers en fietsers.
- We moedigen deelauto's, deelscooters en het gebruik van knooppunten aan.
- We zorgen voor voldoende fietsenstalling en oplaadplekken voor elektrische fietsen.
- We zetten meer laadpalen voor auto's neer.

Hoe gaan we dat doen?

- We zorgen dat reizigers op meer plaatsen de fiets veilig kunnen parkeren. Op een aantal plekken in de stad combineren we deze fietsparkeerplekken met laadpalen.
- We moedigen fietsgebruik onder scholieren aan. Dit doen we met een actie.
- We ontwikkelen een knooppunt bij station Harderwijk.
- We voeren project Duurzame bevoorrading binnenstad uit. Dit is de eerste stap naar het helemaal duurzaam leveren van spullen in de binnenstad in 2030.
- We zorgen voor meer pakketwanden op belangrijke plekken. Alle bezorgdiensten kunnen deze pakketwanden gebruiken.
- We zorgen voor snelladers voor auto's bij gebieden waar winkels zijn en op andere belangrijke plekken.
- Samen met de provincie onderzoeken we hoe het zit met opladers voor auto's en vrachtwagens bij de bedrijven.

Betere bereikbaarheid

Doel: In 2026 is Harderwijk en zijn de wijken en industrieterreinen makkelijker bereikbaar

We proberen al jaren mensen te overtuigen om vaker de trein te nemen van en naar Harderwijk. Hier gaan we nog meer ons best voor doen. Bijvoorbeeld door afspraken te maken met NS en Prorail. Vanaf het station moet ook de rest van Harderwijk goed bereikbaar zijn. Daarom verbeteren we de bereikbaarheid van onze wijken en de industrieterreinen.

Wat gaan we ervoor doen?

- We blijven ons best doen voor sneller en vaker een trein van en naar Harderwijk.
- We verbeteren de bereikbaarheid van onze wijken en industrieterreinen met de fiets en OV.
- We werken met de regio samen om de bereikbaarheid te verbeteren.
- We maken een snelle fietsroute richting Ermelo, Nunspeet en Zeewolde.

Hoe gaan we dat doen?

- We willen dat bussen vaker rijden om onze bereikbaarheid te verbeteren.
- We onderzoeken de mogelijkheid voor toeristisch vervoer over het water vanaf P8.
- We doen een onderzoek naar verkeerscapaciteit en doorstroming van verkeer in de stad. En of het voor de toekomst ook goed is. We kijken ook naar betere aan- en afvoer van het verkeer vanaf de A28 en N302.
- We onderzoeken waar missende verbindingen zijn op fietsroutes. Bijvoorbeeld waar een tunnel nodig is.
- We verbeteren de bereikbaarheid over het water, zoals via een kabelbaan.
- We kijken waar we de straten geschikter voor fietsen kunnen maken. Een fietsstraat kan een oplossing zijn.
- We blijven geld betalen aan het mobiliteitsfonds van de regio. Dit geld blijven we ook in de toekomst betalen.

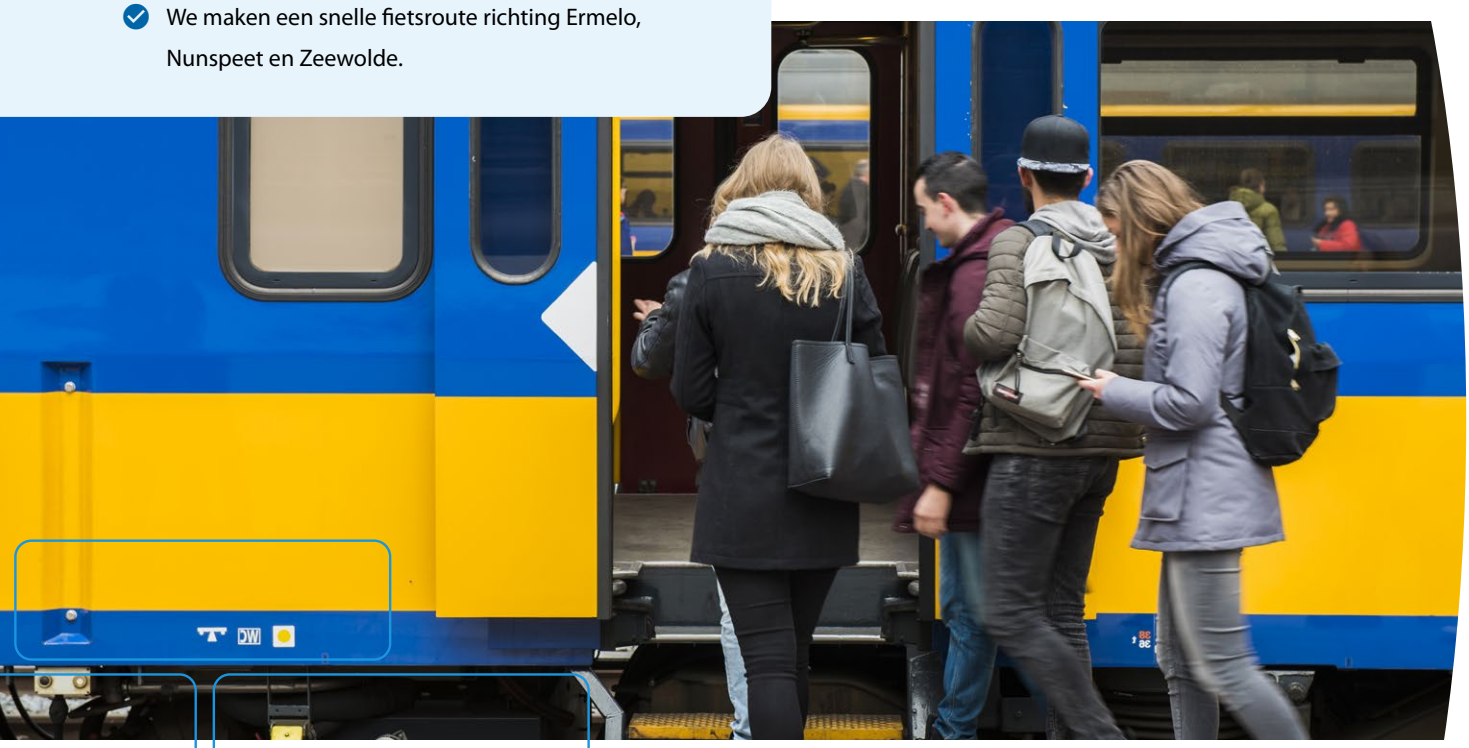

Slimmer parkeren

Doel: In 2026 parkeren we auto's zoveel mogelijk aan de rand van de binnenstad

In de binnenstad rijden nu nog regelmatig auto's rond. Als wandelaar of fietser moet je ruimte maken voor de auto's. We kijken hoe we kunnen zorgen voor minder autoverkeer in de binnenstad. Zo moedigen we wandelen en fietsen nog meer aan. Daarvoor is nodig dat we ook anders naar parkeren kijken. Zoals parkeren aan de rand van de binnenstad, in ondergrondse garages en groenere parkeerplaatsen. Dan kunnen we onze leefruimte ook echt gebruiken als leefruimte.

Wat gaan we ervoor doen?

- Parkeren doen we aan de rand van de binnenstad.
- Parkeren bij hoog(nieuw)bouw doen we meestal ondergronds.
- We stellen een parkeervisie op. Deze is in 2023 klaar.
- We zorgen voor bovengrondse groene parkeerplaatsen.

Hoe gaan we dat doen?

- Onderzoeken hoe we parkeren naar de rand van de binnenstad kunnen brengen.
- De parkeerplaatsen op de boulevard gaan weg.
- De binnenstad en de boulevard worden autoluw. Er rijden daar dus minder of geen auto's meer.
- We zorgen voor meer parkeerplekken voor fietsen in de binnenstad en op de boulevard.
- We onderzoeken waar een parkeerplaats voor taxi's in de binnenstad kan komen.
- We maken 'korte parkeerplekken' voor de aanlegplekken in de haven.

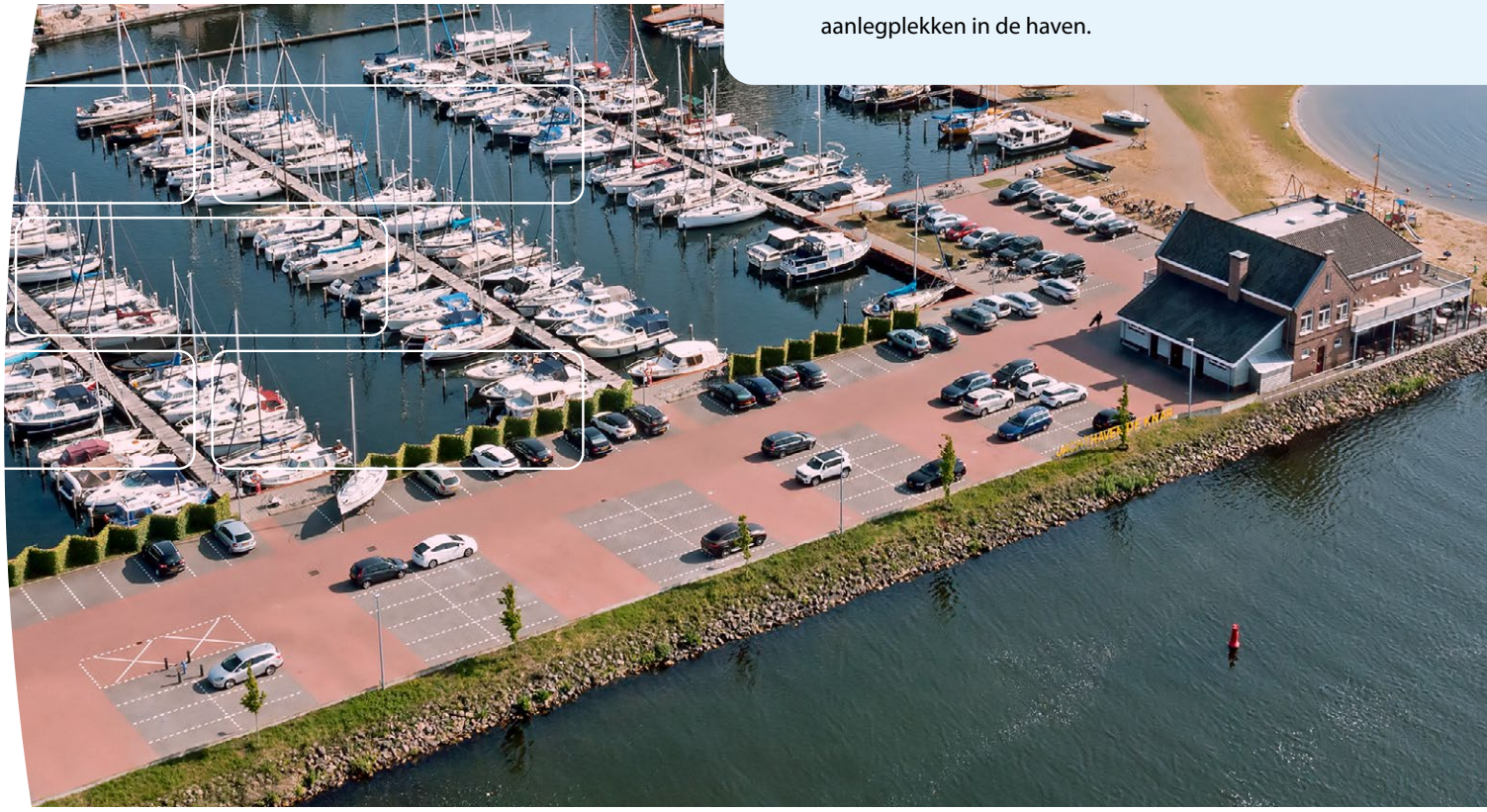

Economie

Levendige en aantrekkelijke gebieden met winkels

Doel: De binnenstad en de wijkcentra zijn voor de toekomst ingericht

We willen een sterke binnenstad die klaar is voor de toekomst. De binnenstad van Harderwijk heeft nu al veel te bieden aan inwoners en toeristen. Dit willen we ook in de toekomst zo houden. Daarom schrijven we een nieuwe complete visie. Hierin staat hoe we kijken naar de binnenstad. We hebben aandacht voor de opdrachten die er nu zijn, maar ook voor de toekomstige ontwikkelingen. Daarnaast zorgen we ervoor dat de andere gebieden waar winkels in de wijk zijn sterker worden. Zij vormen namelijk het hart van de wijk.

Wat gaan we ervoor doen?

- We maken de binnenstad kleiner, completer en prettiger.
- De samenwerking in de binnenstad maken we sterker.
- De binnenstad en de winkels in de wijk hebben verschillende functies. We maken een plan over hoe we met deze verschillende functies omgaan.
- We houden vast aan de keuzes uit ons plan voor de binnenstad. We zorgen ervoor dat het gebied met winkels in de wijk sterker wordt.
- We willen we liever geen nieuwe winkels buiten de binnenstad en de winkels in de wijk.
- We willen dat de gebieden met winkels druk zijn en van goede kwaliteit. Samen met de vereniging voor winkeliers kijken we wat we hiervoor moeten doen.

Hoe gaan we dat doen?

- We houden de basis op orde: schoon, heel, veilig en vindbaar.
- We maken een plan voor de binnenstad. En we geven aan hoe we dit uitvoeren. Hierbij kijken we naar lege winkels, hoe bereikbaar het is en of er genoeg planten en bomen zijn. En we kijken naar plekken die extra aandacht nodig hebben, zoals de Vuldersbrink, Donkerstraat/Klooster en de Boulevard.
- We beoordelen of nieuwe ideeën voor winkels buiten de binnenstad ook in de binnenstad kunnen.
- We willen dat de samenwerking in de binnenstad professioneler wordt. Dit kan bijvoorbeeld met extra geld. Ook kijken we naar de toekomst van Heerlijk Harderwijk.
- We steunen nieuwe ideeën van de vereniging voor ondernemers in de binnenstad.
- We willen ruimte goed gebruiken en veel lege winkels voorkomen.
- We zetten de eerste stap voor regelmatig overleg met winkeliers en ondernemers. Dit is voor de binnenstad, maar ook voor andere gebieden met winkels.
- We breiden de markt in Drielanden uit.

Afspraken 2022-2026

We willen een sterke binnenstad die klaar is voor de toekomst. We schrijven een nieuwe integrale visie met aandacht voor de huidige opgaven en de toekomstige ontwikkelingen

Harderwijk aantrekkelijker voor ondernemers

Doel: In 2026 hoort Harderwijk bij de top 20 van economische toplocaties

Wij vinden een sterke economie belangrijk voor Harderwijk en Hierden. Nu en in de toekomst. We geven de ruimte om te ondernemen, vooral als het gaat om duurzaam ondernemen. Ook bij nieuwe ideeën. We hebben oog voor onze ondernemers. Ook daarom hebben we één contactpersoon voor ondernemers.

Wat gaan we ervoor doen?

- We maken onze terreinen met bedrijven duurzamer en van goede kwaliteit.
- We maken de kansen voor nieuwe, lokale en kleine ondernemers groter.
- We maken een nieuwe kijk op economie en op de banenmarkt. Hierin staat waar we aandacht voor hebben in de volgende jaren.
- We bepalen opnieuw welke samenwerkingen we nodig hebben.
- We zijn er voor ondernemers. We hebben aandacht voor de verbinding. We luisteren en brengen partijen bij elkaar.

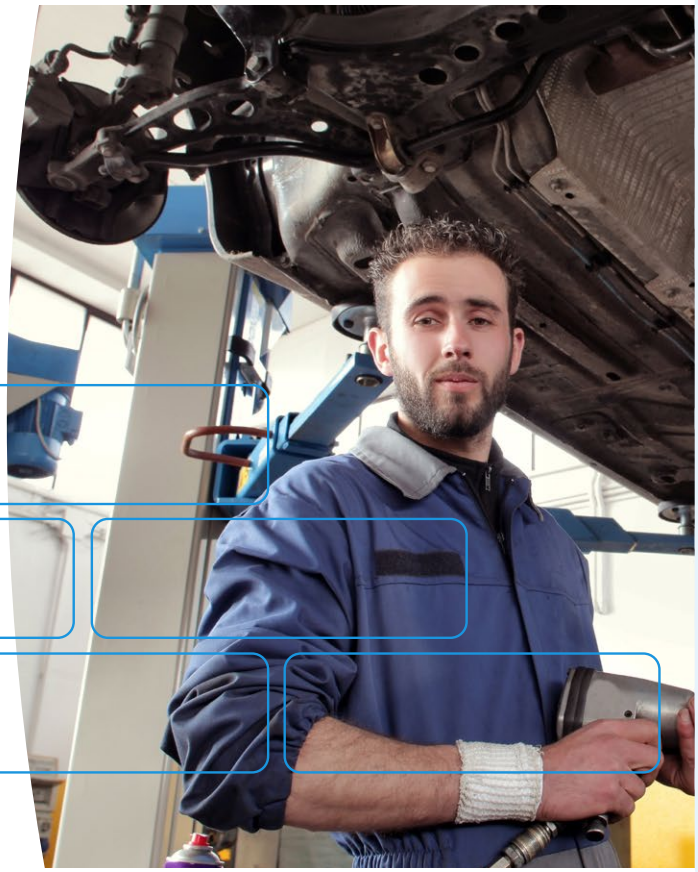

Hoe gaan we dat doen?

- We doen onderzoek naar de kansen en ontwikkelingen op economie voor Harderwijk.
- We geven een nieuwe vorm aan het economisch platform. Dit is een groep waarin ondernemers, winkeliers en de gemeente vergaderen.
- We organiseren elk jaar een bijeenkomst nieuwe ondernemers. We luisteren en geven duidelijkheid over wat de gemeente voor ondernemers kan betekenen.
- We werken er naar toe dat Lorentz in 2030 meer energie opwekt dan het gebruikt
- We voeren toekomstgericht grondbeleid.
- Circulaire ondernemers geven we een podium. Circulair betekent dat bestaande materialen en producten zo lang mogelijk en opnieuw worden gebruikt.
- We doen mee aan een onderzoek naar het sterker maken van Lorentz 1. Dit doen we samen met de provincie.
- We zorgen voor een programma waar nieuwe bedrijven zich kunnen ontwikkelen.
- De gemeente gebruikt, waar het kan, de producten van nieuwe bedrijven.
- We hebben duidelijke teksten op onze website. We zijn bij bijeenkomsten en we zijn actief in de media.
- We kopen zoveel mogelijk in bij ondernemers en winkels uit de gemeente.

Onderwijs

Samenleving waarin iedereen gelijk opgroeit

Doel: Gelijke kansen voor ieder kind

Ieder kind moet zich helemaal kunnen ontwikkelen. Los van achtergrond, het opleidingsniveau van ouders of de financiële situatie. We gaan scheiding van groepen tegen. We voorkomen schooluitval en we willen dat iedereen mee kan doen. We maken het onderwijs breed mogelijk. Van toestroom en schoolgebouwen tot het vinden van werk. Zodat kinderen zich maximaal ontwikkelen voor hun rol in de samenleving.

Afspraken 2022-2026

Gelijke kansen voor ieder kind is belangrijk. Daarom voert de gemeente het gesprek over de niet-wettelijke taken. Bijvoorbeeld: segregatie (afstand tussen bevolkingsgroepen), lerarentekort, leefbaarheid en de samenwerking tussen scholen

Wat gaan we ervoor doen?

- We steunen het onderwijs breed.
- We hebben aandacht voor 16 - 27 jarigen zonder een basis diploma.
- We zetten in op verzuimbegeleiding.
- We willen dat meer kinderen zelfstandig naar school gaan.
- We willen dat mensen goed kunnen lezen en schrijven. We hebben aandacht voor het hele gezin als het gaat om taalontwikkeling van het kind.

Hoe gaan we dat doen?

- We zorgen voor naschoolse activiteiten in heel Harderwijk.
- We subsidiëren programma's die extra steun geven aan kinderen die dat nodig hebben.
- We kijken of we leerlingen die achterlopen met leren gelijk over de scholen kunnen verdelen.
- We starten het proefproject 'partnerschap met opvoeders' bij basisscholen en kinderopvang en we bouwen dit uit.
- We hebben een jeugdarts voor de middelbare school en het MBO.
- Het CJG denkt mee over mogelijkheden voor school wanneer dit nodig is.
- Meer kinderen reizen zelf naar school, in plaats van met leerlingenvervoer.
- We zorgen dat er voldoende begeleiding is en activiteiten zijn om (terug) naar school of werk te gaan.

Toekomstbestendiger onderwijs

Doel: Kinderen uit de gemeente Harderwijk gaan hier naar school

We hebben in Harderwijk verschillende soorten scholen. Dit geldt voor basisscholen, maar ook voor middelbare scholen. We helpen de samenwerking tussen onderwijs en bedrijven. Zodat de inhoud van het onderwijs aansluit bij wat er in de bedrijven nodig is.

We hebben de onderwijsvisie 2030 gemaakt. Dit is het plan om het onderwijs voor de toekomst nog beter te maken. Voor het (speciaal) basisonderwijs voeren we de onderwijsvisie de volgende jaren uit. Dit doen we in de volgorde zoals dat staat in het Integraal Huisvestingsplan. Daarin staat wat er nodig is voor de schoolgebouwen. Middelbare scholen krijgen elk jaar geld van de overheid voor hun schoolgebouw. Wij helpen mee door extra geld te geven. Zo maken we verschillende scholen die ook geschikt zijn voor de toekomst.

Wat gaan we ervoor doen?

- We houden het verschillende aanbod van scholen.
- De onderwijsvisie 2030 is onze handleiding voor de keuzes die we maken over schoolgebouwen.
- We organiseren een flexibeler scholenbestand.
- We maken de schoolgebouwen beter voor het milieu. Ook verbeteren we de temperatuur in de schoolgebouwen.
- We steunen de samenwerking tussen onderwijs en bedrijven. Zodat er een goede overgang van school naar werk is.
- We helpen de (taal)ontwikkeling van mensen die werk zoeken. En ook van mensen die al werk hebben.

Hoe gaan we dat doen?

- We voeren de uitvoeringsagenda van het integraal huisvestingsplan uit.
- We helpen de temperatuur van scholen binnen te verbeteren. Vooral van scholen die nog jong zijn, maar wel een oude ventilatie hebben.
- We geven middelbare scholen extra geld voor het onderhoud van schoolgebouwen.
- We geven geld aan nieuwe ideeën die de samenwerking tussen onderwijs en bedrijven helpen.
- We zorgen voor een Onderwijsboulevard vlakbij het station. In de Onderwijsboulevard zitten onderwijs en bedrijven dicht bij elkaar.
- In Harderwijk zijn er organisaties die mensen helpen die lezen en schrijven moeilijk vinden. Wij steunen deze organisaties. Zodat zij deze mensen nog beter kunnen helpen.

Sport, cultuur en recreatie

Gezondere inwoners

Doel: In 2026 zijn er meer mensen in Harderwijk en Hierden die sporten of bewegen

Harderwijk is een sportstad. Hier geven we al jaren geld aan uit. We hebben veel voorzieningen, zoals een zwembad en sportzalen. Deze houden we in stand. We maken gezond gewoon. In ons plan staat dat we willen dat iedereen een leven lang kan sporten en bewegen. We maken de lokale omgeving van kinderen en jongeren gezond(er).

Er is meer ruimte om te bewegen. We kiezen vaker voor een appel dan voor een kroket. We zorgen voor een ruimer aanbod om te bewegen voor ouderen. Zodat zij zo lang mogelijk zichzelf kunnen redden en voor zichzelf kunnen zorgen. Harderwijk zet zich in voor sport voor iedereen. Maar we hebben ook oog voor talent en moedigen dit ook aan.

Wat gaan we ervoor doen?

- We maken een gewoonte van een gezonde manier van leven.
- We maken de verbinding tussen zorg en bewegen.
- We zorgen voor een goede kwaliteit van onze sportaccommodaties.
- We willen dat iedereen mee kan doen in de sport. En we willen dat mensen zich hier bewust van zijn.

Hoe gaan we dat doen?

- We helpen jongeren en volwassenen bij overgewicht. Hierbij kijken we naar de manier waarop mensen leven.
- Vanaf 2023 gaan we door met JOGG en de ouderen beweegcoach.
- We gaan door met de coach voor (jong)volwassenen met meer beperkingen. En we hebben meer aandacht voor Uniek Sporten.
- We moedigen verenigingen aan om meer aangepast sporten aan te bieden.
- We zorgen dat sportruimtes goed zijn voor de toekomst. Dit geldt voor de binnenkant en voor de sportvelden.
- We openen het nieuwe zwembad en de nieuwe sporthal Sypel III.
- De moedigen een beweegvriendelijke omgeving aan.
- De regenboogambassadeur adviseert ons over wat er leeft in de gemeente. Dit gaat over verschillen in geslacht en seksuele verschillen. De regenboogambassadeur adviseert ook over de verschillen in de sport.

Kunst- en cultuuraanbod voor iedereen

Doel: In 2026 maken meer inwoners en bezoekers gebruik van het kunst- en cultuuraanbod

Kunst en cultuur helpt de ontwikkeling van economie in de gemeente. Cultuur en de gebouwen uit het verleden vormen de identiteit van Harderwijk. Ook dragen ze bij aan de levendigheid van de stad. Kunst en cultuur zorgen ervoor dat mensen graag in onze gemeente willen wonen. Cultuur heeft ook een goede invloed op gezondheid, onderwijs en veiligheid. Het heeft ook andere sociale voordelen. Daarom willen we kunst en cultuur compleet maken in alle wijken van Harderwijk en Hierden.

Wat gaan we ervoor doen?

- In 2025 nemen we een besluit over wel of geen nieuw binnenpodium en over de plek daarvan.
- We doen een voorstel over hoe de Mess zich het beste kan ontwikkelen.
- We ontwikkelen Estrado voor de toekomst.
- We staan open voor meer nieuwe ideeën van kunstenaars voor kunst buiten.
- We houden de gebouwen, boten en werken uit het verleden. In 2031 heeft Harderwijk 800 jaar stadsrechten. We zorgen dat de gebouwen, boten en werken uit het verleden er dan goed bij staan.

Afspraken 2022-2026

We nemen een besluit over een binnenpodium

Hoe gaan we dat doen?

- We onderzoeken de extra waarde van een theater binnen. We maken een plan over de wens, inhoud en plaats. Over dit plan neemt de raad in 2025 een besluit.
- We maken een voorstel over de ontwikkeling van de Mess. En hoe de Mess kan zorgen voor meer cultuur in Harderwijk. Het voorstel leggen we in 2023 voor aan de raad.
- We maken in 2024 een plan voor de ontwikkeling van Estrado.
- We onderhouden de beelden en andere kunstwerken buiten beter.
- We maken een plan voor de gebouwen, boten en werken uit het verleden. Dit doen we samen met organisaties die hier veel vanaf weten.
- We maken de samenwerking tussen cultuur organisaties sterker. Dit geldt ook voor organisaties die veel weten van oude gebouwen, boten en werken. We zorgen dat er in onze organisatie een contactpersoon voor is.
- We doen een onderzoek en maken een plan voor het vieren van 800 jaar stadsrechten in 2031.

Toeristischer Harderwijk

Doel: Vanaf 2026 is Harderwijk het hele jaar aantrekkelijk voor toeristen

Harderwijk is een plek waar veel mensen komen. Met de vernieuwde Boulevard is ook het watertoerisme flink gestegen. Graag ontvangen we het hele jaar toeristen. We willen dat Harderwijk 365 dagen in het jaar druk en aantrekkelijk is voor bewoners en bezoekers. En dat onze economie bloeit. Hierbij hebben we oog voor het evenwicht tussen het groen en ontspanning. En het evenwicht tussen de hoeveelheid en de kwaliteit van het toerisme.

Wat gaan we ervoor doen?

- We maken een plan waarin we zeggen wat we van toerisme vinden. En wat we ervoor gaan doen in de volgende jaren.
- We zetten in op het waterprofiel van Harderwijk, zoals visserij en havens. Maar ook watersport.
- We maken alle verschillende gebruikers duidelijk wat de regels zijn voor het gebruik van de havens van Harderwijk.
- Het onderwerp 'Hanze in Harderwijk' maken we sterker. De Hanze is een oude samenwerking tussen steden in de Middeleeuwen.
- We breiden de plekken waar mensen in Harderwijk kunnen overnachten uit.
- We steunen ideeën voor evenementen en maken deze mogelijk.

Hoe gaan we dat doen?

- We maken Heerlijk Harderwijk en het Toeristisch Informatie Punt professioneler
- We verbinden het Dolfinarium en de binnenstad beter.
- We ontwikkelen meer strandlocaties.
- In 2023 maken we nieuwe regels voor de haven. Daarna neemt de raad hierover een besluit. Ook maken we makkelijke afspraken die helpen bij de dagelijkse vragen. Ieder jaar kijken we of we de afspraken moeten aanpassen.
- We verlengen het toeristisch seizoen door een beter aanbod voor het hele jaar.
- We zorgen voor goede routes zodat mensen hier graag komen.
- We maken een aantrekkelijke ontvangstlocatie. Daar bieden we duurzaam vervoer aan.
- We doen mee aan Hanzejaar 2023.
- We doen onderzoek naar hoeveel meer hotelkamers er nodig zijn.
- We onderzoeken of er een stadscamping kan komen.
- We maken nieuwe plannen voor overnachtingen mogelijk.
- We stellen een coördinator voor evenementen aan. De coördinator zorgt ervoor dat het proces samen met de gemeente goed loopt. De coördinator houdt ook het overzicht.
- We dagen de organisatoren van evenementen uit om tijdens evenementen meer aan het milieu te denken.
- We steunen nieuwe plannen voor evenementen op het water.

Sociaal Domein

Meer aansluiten in de wijk

Doel: In 2024 weten we per wijk welke voorzieningen er nodig zijn

We willen een samenleving waarin iedereen meedoet. Wij geloven dat we dit doel eerder halen als er een goede wijkaanpak is. In de wijk woon je namelijk. Je doet er de boodschappen en kinderen gaan er naar de opvang of naar school. Je sport, wandelt en leeft in jouw wijk. De wijkaanpak waar we aan werken is ván en mét de wijk gemaakt. De ervaringen en agenda van de inwoners zijn daarbij het meest belangrijk. En de inzet van experts helpen hierbij.

Wat gaan we ervoor doen?

- We zetten in op een wijkaanpak van en met inwoners.
- We maken het gevoel van een gedeelde taak met inwoners van de wijk groter.
- We kunnen besluiten om ongelijk geld uit te geven. Om ervoor te zorgen dat het meer gelijk is.
- We stellen wijkwethouders aan. Zij zijn als bestuurder contactpersoon in de wijk.
- We schrijven een plan over de ontwikkelingen van de bevolking.
- We blijven tijd en geld steken in de verbinding tussen zorg en kunst en cultuur.
- We willen meer kunst en cultuur dichtbij huis. Zodat het bereikbaar is voor iedereen.
- We kijken naar een betere plek voor de coffeeshop.

Hoe gaan we dat doen?

- We stellen een beschrijving van eigenschappen op voor elke wijk. We starten met een meting en kijken wat er al in elke wijk gebeurt. Inwoners krijgen ruimte voor nieuwe plannen in de wijk. We ontwikkelen een plan voor iedere wijk.
- We moedigen wijkplatforms aan. Dit is een groep met mensen die voor de wijk werkt.
- De wijkwethouder is regelmatig in de wijk. De wethouder houdt er één keer in de in de maand een spreekuur.
- We blijven culturele partijen steunen. Dit doen we door tijd en geld te steken in meedoen in de samenleving.
- We willen dat de bibliotheek en andere culturele plekken goed bereikbaar zijn. Dit is voor alle inwoners die in de verschillende wijken wonen.
- Wij onderzoeken in 2024 binnen de wettelijke mogelijkheden of er een betere plek is voor de coffeeshop.

Afspraken 2022-2026

We vinden het belangrijk dat elke wijk de voorzieningen heeft die nodig zijn voor de inwoners. Dit gaat bijvoorbeeld over scholen, speeltuinen, zorg en buurthuizen. Voorzieningen moeten passen bij de samenstelling van de wijk. Maatwerk is het uitgangspunt

Gezondere wijken

Doel: Vanaf 2024 passen we de kernwaarden van een gezonde leefomgeving toe. Wijken, straten en buurten met gezondheidsachterstanden krijgen daarbij voorrang.

Het onderwerp 'gezonde wijken' heeft twee onderdelen: de natuur en dat het goed gaat met de inwoners. Een groene omgeving is belangrijk voor het geluksgevoel, minder stress en minder ziekte. Ook zet het aan tot meer bewegen. Dit zorgt bij mensen voor minder overgewicht, een betere lichamelijke en geestelijke gezondheid.

Ook zorgt het voor meer ontmoeting in de wijk. We geven aandacht aan samenleven in de buurt. We gaan uit van eigenaarschap van bewoners. Denk bijvoorbeeld aan burenhulp of samen problemen aanpakken. Hierbij moedigen we de ontmoeting tussen inwoners aan. Dit zorgt voor minder eenzaamheid en een gezonde ruimtelijke en sociale omgeving. Zo wordt het meer gewoon om af en toe wat extra moeite voor elkaar te doen.

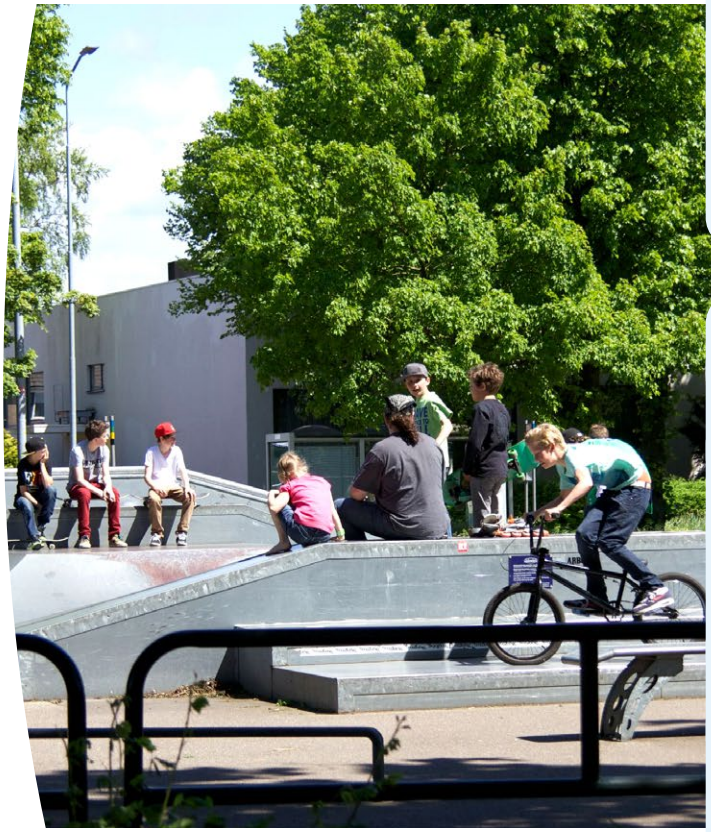

Wat gaan we ervoor doen?

- We zorgen dat de wijken groener worden, met meer bomen en planten.
- We zorgen dat de ruimte buiten mensen uitnodigt om te bewegen en naar buiten te gaan.
- We moedigen ontmoeting tussen wijkbewoners aan.
- We zorgen voor een rookvrije omgeving.

Hoe gaan we dat doen?

- We zijn zuinig op gezonde bomen. En zorgen voor verschillende bomen in soort en leeftijd.
- We maken een plan om ervoor te zorgen dat mensen graag buiten bewegen.
- We wachten op de resultaten van de proef 'positieve gezondheid'. We kijken of we deze aanpak op meer plekken in de stad kunnen invoeren.
- We zetten in op activiteiten die zorgen voor meer ontmoeting en minder eenzaamheid.
- We leren samen met inwoners over het gedrag van mensen. En zij maken ons bewust van ons gedrag naar anderen.
- We maken het netwerk van experts in de wijk sterker.
- In 2023 maken we de persoonsgerichte aanpak voor zorg en veiligheid steviger.
- We starten met de aanpak 'Stoppen met Roken' en zorgen voor meer rookvrije plekken in de wijken.

Meer gelijke kansen om mee te doen

Doel: Meer inwoners ervaren ze met ondersteuning meer of vaker meedoen in de samenleving.

Sommige kenmerken, beperkingen of situaties van inwoners verminderen de kans om mee te doen. Deze kans om mee te doen willen we groter maken, samen met de inwoners. We steunen lichte vormen van zorg, zoals het welzijnswerk. Maar ook persoonlijke hulp door de Wmo, Participatiewet en Wet Inburgering. Door samen na te denken over wat er nodig is, maken we de afstand tot meedoen kleiner.

Wat gaan we ervoor doen?

- Verschillende inwoners denken en praten mee over nieuwe ideeën.
- We verbeteren de bestaanszekerheid.
- We maken hulp beter bereikbaar en makkelijker.
- Informatie over hulp is makkelijker te vinden.
- We organiseren met inwoners mogelijkheden voor ontmoeting en activiteiten voor iedereen
- We bieden een veilige plek voor mensen met geheugenproblemen. Bijvoorbeeld voor mensen met dementie. Dit is een ziekte waardoor je snel dingen vergeet.
- We hebben aandacht voor bereikbaarheid op straat. Daarom passen we de regels uit het voorstel 'toegankelijkheid' toe als we op straat aanpassingen doen.

Hoe gaan we dat doen?

- We zorgen dat wát we doen voor iedereen is. Samen met veel verschillende inwoners werken we hieraan.
- We vragen mensen naar hun ervaringen, om zo te zorgen dat er meer mensen meedoen.
- We werken mensgericht. Wat heeft iemand nodig om weer mee te kunnen doen? Hiervoor schrijven we een voorstel.
- We onderzoeken wat er nodig is om hulp van de gemeente beter te vinden.
- We kijken of we extra geld kunnen geven aan mensen die het echt nodig hebben.
- We willen in onze organisatie beter hulp geven aan mensen. Dit leren we onze medewerkers door hen een cursus te laten doen.
- Het Odensehuis gaat vijf dagen in de week open. Dit is een inloophuis voor mensen met geheugenproblemen.
- Bij veranderingen buiten passen we de regels uit het voorstel 'toegankelijkheid' toe.
- Bij het vernieuwen van de plannen voor speelruimtes denken we ook na over bereikbaarheid.

Afspraken 2022-2026

We willen een samenleving waarin iedereen meedoet. Het maakt niet uit wat je afkomst, geloof of seksuele voorkeur is. Jezelf durven zijn en dit te laten zien. Hier staan we voor en we bewaken dit met elkaar. Mensen zijn het middelpunt

Kansrijker opgroeien

Doel: In 2026 hoeven minder jongeren gebruik te maken van maatwerkvoorzieningen

Jongeren zijn onze toekomst. Elk kind en elke jongere heeft het recht om in een veilige omgeving te leren. En te ontdekken en te groeien. We willen een positieve omgeving waarin dit mogelijk is. Hierbij zetten we in op het voorkomen van problemen. Dat begint al tijdens de zwangerschap. Als er extra steun nodig is, dan stemmen we dit altijd af op de inwoner.

Wat gaan we ervoor doen?

- We hebben een pakket van 20 maatregelen voor jongeren. Deze maatregelen maken de basis voor de jongere zo goed mogelijk, en voorkomen (meer) problemen. We steunen ouders en kinderen hierdoor beter en sneller.
- We zorgen dat organisaties alleen nog hulp geven binnen de gemaakte afspraken met de gemeente.
- We zorgen dat ouders en jongeren worden gesteund. Daardoor kunnen jongeren beter voor zichzelf opkomen.
- We willen dat meer jongeren meedoen.
- We zorgen dat meer kinderen thuis wonen.
- We verbeteren onze service door anders naar de regels te kijken.

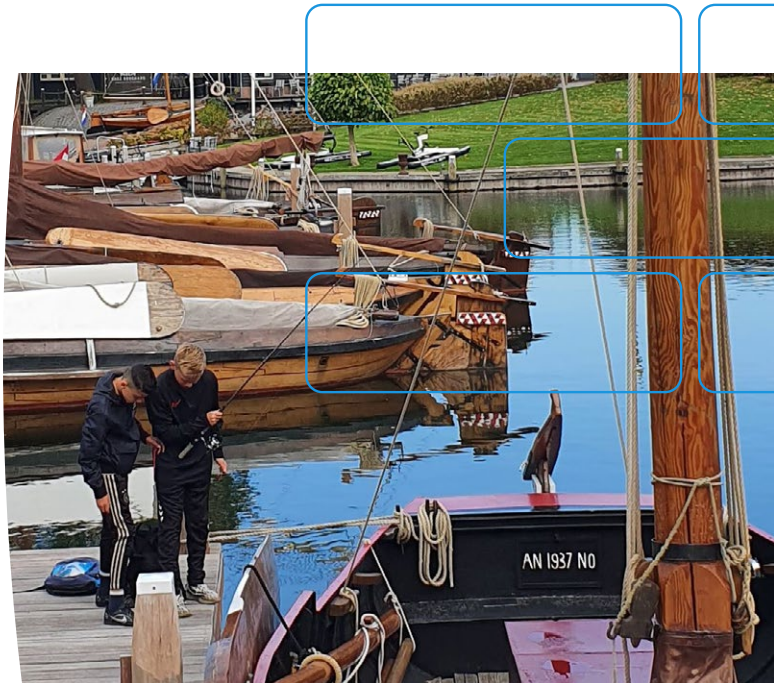

Hoe gaan we dat doen?

- We gaan aan het werk met de aanpak Opgroeien in een kansrijke omgeving.
- Op de middelbare school krijgen jongeren les in voor jezelf opkomen.
- We zorgen dat de zwangerschapsgroepen voor alle zwangeren geschikt zijn.
- We zetten een jongerencoach in voor bewegen en gezond zijn.
- We organiseren dat ouders met kinderen met autisme of meer beperkingen nieuwe mensen kunnen ontmoeten.
- We houden het project 'nu niet zwanger'. En we zorgen dat hiervoor geld is.
- We zorgen dat het centrum voor het voorkomen van zelfmoord te herkennen is. En dat de juiste mensen dit centrum weten te vinden.
- Pleeg- en steungezinnen zijn echt nodig. Hier geven we meer aandacht aan.
- Door een betere samenwerking tussen organisaties en het CJG voorkomen we dat kinderen ergens anders moeten wonen.
- Door de inzet van CJG bij de huisarts voorkomen we dat er extra zorg nodig is.
- We zorgen dat alle medewerkers van de gemeente anders naar regels gaan kijken.

Duurzaamheid en milieu

Iedereen kan meedoen

Doel: Iedereen kan meedoen met verduurzamen

Duurzaamheid is een belangrijke bouwsteen van onze plannen in de volgende jaren. Met duurzaamheid bedoelen we dat het goed is voor de natuur. Bijvoorbeeld dat we minder energie gebruiken. Of meer bomen planten. Alles wat we doen moet het milieu zo min mogelijk beschadigen.

We maken duidelijke keuzes bij moeilijke vragen. Bijvoorbeeld bij het probleem dat er te weinig ruimte is. We werken op een flexibele manier aan projecten. Zo kunnen we inspelen op nieuwe ideeën en plannen. En op technische ontwikkelingen. We maken inwoners, ondernemers en onze eigen medewerkers enthousiast om ook duurzamer te worden.

Wat gaan we ervoor doen?

- We maken inwoners en ondernemers enthousiast om ook duurzamer te worden. We helpen mensen die hulp van de overheid of provincie missen. Iedereen moet mee kunnen doen met verduurzamen.

Hoe gaan we dat doen?

- We stellen veel geld beschikbaar voor het duurzaamheidsfonds.
- Vanaf 2023 organiseren we ieder jaar een evenement over duurzaamheid. En we sluiten aan bij georganiseerde activiteiten.
- We maken duidelijk hoe inwoners en ondernemers kunnen meedoen aan energieprojecten.
- Het bestaande loket voor duurzaamheid (Veluwe Duurzaam) breiden we uit. Dit wordt een loket waar inwoners en organisatie informatie krijgen over duurzamer worden. Inwoners kunnen hier bijvoorbeeld vragen stellen over het groener maken van hun tuin.

Duurzaamheidsfonds

We willen dat iedereen in Harderwijk duurzamer kan worden. En we willen dat we sneller duurzamer worden. Daarom zorgen we ervoor dat mensen geld kunnen krijgen en lenen. We willen van verenigingen van eigenaren weten hoe we ze beter kunnen helpen. Daarom gaan we met ze in gesprek. De informatie gebruiken we voor het duurzaamheidsfonds.

Daarnaast gebruiken we het geld voor nieuwe ideeën en plannen voor buiten. En om ervaring op te doen met deze nieuwe ideeën. Een deel van het geld gebruiken we om alle duurzame plannen uit te voeren.

Minder gebruik van energie en fossiele brandstoffen

Doel: We verminderen de CO_2-uitstoot elk jaar met 7 kton

Samen zorgen we ervoor dat we minder CO_2 uitstoten. We gebruiken minder gas en aardolie. We gebruiken energie beter. En we wekken in Harderwijk schonere energie op. In 2020 was de uitstoot van CO_2 168,4 kiloton. We willen dat dit elk jaar 7 kiloton minder is. Als gemeente pakken we onze rol. Dit doen we samen met de inwoners en ondernemers. Samen voor Harderwijk. We geven zelf het goede voorbeeld.

Wat gaan we ervoor doen?

- We zetten vol in op zonnepanelen op daken. Elk jaar willen we 15.000 vierkante meter zonnepanelen op daken erbij.
- We gaan verder met het aardgasvrij maken van de eerste buurten.
- We zetten in op het aanleggen van het open warmtenet.
- We werken toe naar het bouwen van huizen zonder uitstoot.
- We gaan hard aan de slag met vernieuwende projecten. Om hiermee de markt enthousiast te maken om met duurzamere oplossingen te komen.

Hoe gaan we dat doen?

- We moedigen bedrijven aan om hun bedrijfsdaken vol te leggen met zonnepanelen. En in 2023 onderzoeken we de mogelijkheden om ruimte beter te gebruiken. Zoals geluidswallen met zonnepanelen erop. Na het onderzoek zorgen we dat er minimaal één plek op zo'n manier wordt gebruikt.
- Met de woningstichtingen maken we afspraken over maatregelen voor gebruik van energie. En over andere duurzame maatregelen.
- Er komt een parkeerplaats bij de Sypel met zonnepanelen op het dak en een geluidscherm met zonnepanelen in Harderweide.
- We stellen in 2023, 2024 en 2025 plannen vast voor de eerste aardgasvrije buurten.
- De nieuwbouw in Waterfront sluiten we aan op het open warmtenet. En we onderzoeken waar dit nog meer kan.
- We voeren proeven uit voor het bouwen zonder uitstoot van gassen. En ontwikkelaars van bouwprojecten moeten aan strengere eisen voldoen.
- We geven het goede voorbeeld door gebouwen en auto's van de gemeente te verduurzamen.

Minder grondstoffen gebruiken

Doel: Minder grondstoffen gebruiken en minder afval

We willen minder grondstoffen gebruiken. Grondstoffen zijn stoffen die we gebruiken om iets te maken. Bijvoorbeeld hout of metaal. We zorgen ervoor dat we niet onnodig spullen maken. Als we wel producten maken, dan zorgen we dat deze niet zomaar bij het afval komen.

Wat gaan we ervoor doen?

- We zetten in op het opnieuw gebruiken van materialen. En we moedigen bedrijven aan om dat ook te doen.
- We informeren en overtuigen inwoners om voor minder afval te zorgen.
- We bekijken de manier van afval inzamelen opnieuw. En we onderzoeken de manier waarop we voor afval betalen.
- We gaan zwerfafval tegen.

Hoe gaan we dat doen?

- We scannen bedrijven in 2023 om te kijken of zij materialen opnieuw gebruiken. Een keer in de twee jaar houden we een bijeenkomst om mensen op ideeën te brengen.
- We zoeken een plek voor een magazijn voor bouwmateriaal. Op deze manier stimuleren we het opnieuw gebruiken van materiaal. We zoeken ook naar een plek voor nieuwe, jonge bedrijven die grondstoffen opnieuw gebruiken.
- We starten in 2023 een actie tegen verspilling van eten en water. Elk jaar doen we mee aan de landelijke actie over het scheiden en opnieuw gebruiken van afval.
- In 2023 en 2024 voeren we een proef uit met inzamelen van afval. Hierna kiezen we hoe we afval gaan inzamelen. We zorgen dat we goed en duidelijk vertellen wat we doen en wat we van inwoners vragen.
- We onderzoeken de manier waarop we voor afval betalen. En we maken slimme keuzes.
- We zetten de afvalcoach en medewerkers in om zwerfafval op te ruimen.
- Vanaf 2024 kan iedereen vier keer in het jaar gratis grofvuil wegbrengen.

Meer groen

Doel: Meer groen en het versterken van de natuur

Harderwijk kan groener! Daarbij willen we een groter verschil in plant- en diersoorten. Bij plannen voor de buitenruimte kijken wij als eerst naar wat de natuur nodig heeft. Ons uitgangspunt bij het groener worden van Harderwijk is de 3-30-300 regel:

- 3 bomen kunnen zien vanuit huis
- 30 procent bladerdek in elke buurt
- Maximaal 300 meter tot een park of andere groene ruimte

Wat gaan we ervoor doen?

- We maken de buitenruimte groener en natuurlijker.
- We willen meer bomen in het stedelijke gebied van Harderwijk.

Hoe gaan we dat doen?

- We stellen een plan op voor natuur en groen. In 2023 doen gaan we dit voor het eerst meten. Hierdoor zien we hoe het nu met de natuur en het groen gaat.
- We blijven inwoners aanmoedigen om hun tuinen en daken groener te maken. Elk jaar organiseren we een korte cursus hierover.
- In 2023 en 2024 helpen we scholen om groene schoolpleinen aan te leggen. En in 2025 stellen we een nieuw plan op over groenere speelruimtes.
- In 2024 starten we met het groener maken van pleinen en parkeerplaatsen. We richten deze zo in dat ze zijn aangepast aan verandering van het klimaat.
- We denken meteen aan maatregelen voor duurzaamheid als we dingen buiten veranderen. Voor in de stad en woonwijken gebruiken we de landelijke afspraken.
- Bij nieuwe ontwikkelingen zorgen we dat we goed zijn voor de dieren. We zorgen bijvoorbeeld dat er genoeg voedsel is voor vogels, insecten en andere dieren.
- We planten meer bomen in het centrum en in de woonwijken.
- We kappen bomen alleen als dit niet anders kan. En als we een boom moeten kappen, dan planten we ook nieuwe bomen. We zorgen voor goede en ruime plekken voor bomen. Vanaf 2023 vertellen we inwoners over de bomen die we planten.

Afspraken 2022-2026

Groen is ook belangrijk. We zetten in op meer groene daken, regentonnen en meer groen in de buitenruimte

Minder overlast van klimaatverandering

Doel: Minder last van het veranderende klimaat

We richten Harderwijk beter in voor de toekomst. We bereiden ons voor op het veranderende klimaat. De veranderingen van het klimaat merken we steeds vaker. Bijvoorbeeld droge periodes, hittegolven en extreme regenbuien. Hiervoor pakken we plekken aan waar problemen zijn. En in projecten denken we ook na over klimaatverandering. En wat we hiervoor in het project anders moeten doen.

Wat gaan we ervoor doen?

- We moedigen inwoners en ondernemers aan om hun tuin en daken groener te maken.
- De buitenruimte passen we aan aan klimaatverandering. Bijvoorbeeld door water vast te houden en meer bomen te planten. En stenen weg te halen waar dat kan.

Hoe gaan we dat doen?

- We maken meer geld vrij om mensen te helpen te verduurzamen. Bijvoorbeeld voor mensen die een zonnescherm voor hun huis willen kopen.
- We doen mee aan het NK tegelwippen. Hiervoor stellen we de tegeltaxi beschikbaar.
- We maken in 2023 een toekomstplan om Harderwijk aan te passen aan klimaatverandering. Hiervoor gebruiken we de afspraken die gemaakt zijn. We voeren dit vanaf 2024 uit.
- We ontwerpen in 2023 een groener Triasplein.

Ruimte en wonen

Sneller en meer geschikte woningen

Doel: Meer geschikte woningen

Iedereen kent wel iemand die al lang op zoek is naar een huis. Ook in Harderwijk. Voor al deze mensen is het belangrijk dat we snel veel woningen bijbouwen. Natuurlijk houden we daarbij zoveel mogelijk rekening met verschillen in wensen. Op die manier proberen we voor zoveel mogelijk mensen een geschikte plek te bieden.

Daarnaast zijn er een aantal kleinere groepen woningszoekers die we extra helpen. Voor de volgende jaren zijn dat woonwagenbewoners en mensen die met spoed een huis nodig hebben. En ook jongeren en mensen met een handicap.

Wat gaan we ervoor doen?

- We stellen geld beschikbaar als lening. Dit versnelt de bouw van woningen.
- We zoeken naar meer plekken om te bouwen.
- We willen ook graag andere soort huizen bouwen. Bijvoorbeeld voor huizen voor ouderen of woon-zorghuizen. We kijken wat hier mogelijk is.

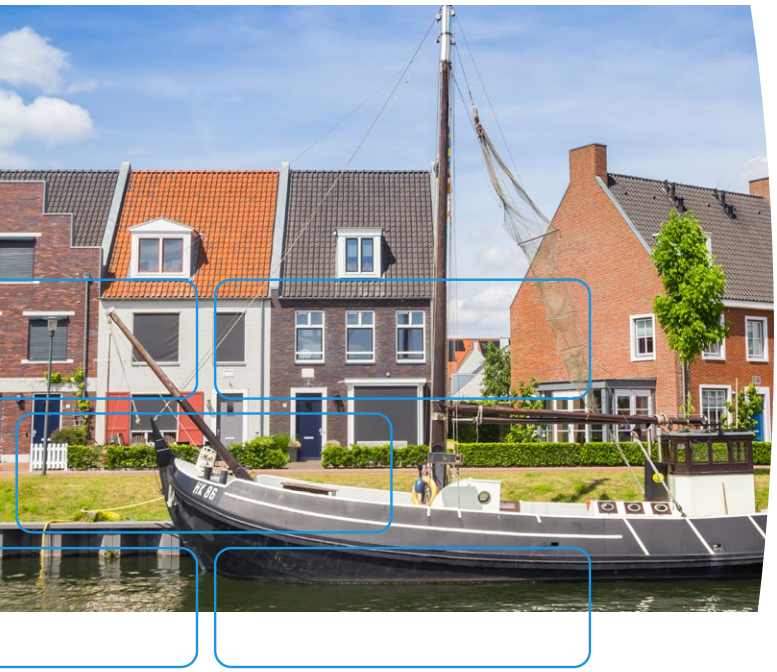

Hoe gaan we dat doen?

- Eind 2023 is er geld beschikbaar voor leningen.
- We houden de verhuiscoach en we leren hiervan. Zo weten we de wensen van ouderen.
- We stellen een plan van aanpak op over de vragen over stikstof.
- We willen 65 tot 85 plekken voor woonwagenbewoners. In 2026 hebben we de eerste plekken gemaakt.
- We maken acht maatwerkwoningen.
- We willen flexibele huizen maken voor mensen die met spoed een huis zoeken.
- We maken een plan voor wonen met zorg. Ook maken we afspraken over hoeveel zorgwoningen er komen.
- Als het kan werken we mee aan nieuwe ideeën over huizen. Bijvoorbeeld huizen voor ouderen vlakbij elkaar of woon-zorghuizen.

Woonfonds

We zorgen dat er geld is voor het bouwen van huizen. Hierdoor kunnen we sneller meer huizen bouwen. We kijken ook naar andere oplossingen en nieuwe plannen. En we willen alvast voorbereid zijn op mogelijkheden die er misschien gaan komen.

In dit collegeprogramma doen we een aantal voorstellen. Deze worden betaald uit het fonds. Zo kunnen we snel beginnen. We denken nog na over hoe we het geld verder uitgeven. En wat dan de voorwaarden zijn. We kijken hierbij ook of het geld steeds weer terug in het fonds kan komen. Hierdoor houden we het geld beschikbaar voor het doel.

Aantrekkelijker Harderwijk en Hierden

Doel: Harderwijk, Hierden en het buitengebied zijn aantrekkelijker om te wonen en te leven

Harderwijk is een prachtige stad om te wonen, te werken en te leven. Het heeft het karakter van een stad, maar we hebben natuurlijk ook een dorp: Hierden. We willen dit karakter bewaren en de identiteit sterker maken. Hierbij kijken we ook naar de gebouwen en het landschap.

Wat gaan we ervoor doen?

- We houden de cultuur van Hierden. En de boerenerven die hierbij horen.
- We maken plannen voor de kwaliteit van Hierden en het buitengebied. Hierbij hebben we aandacht voor het landschap en de gebouwen.
- We zetten ons meer in voor de sloop van lege (asbest) schuren in het Eendengebied.
- We laten duidelijker weten wat we vinden van de verandering van functie van het buitengebied.

Hoe gaan we dat doen?

- We maken een nieuw plan voor de boerenerven. Het plan zorgt voor meer mogelijkheden. Hierdoor is er geld om het boerenerf te herstellen te verbeteren en te bewaren.
- We maken een plan voor Hierden. In dit plan staat of er in Hierden ruimte is om meer te bouwen. En of er ruimte is om boerenschuren te slopen in ruil voor huizen.
- We stellen de verdiepingsslag vast en voeren dit uit.
- We zorgen dat eigenaren gebruik willen maken van de sloopbank. En we maken de sloopbank meer bekend.

Woningen makkelijker bereikbaar en betaalbaar

Doel: Meer mogelijkheden voor het bereikbaar maken en betaalbaar houden van woningen

We vinden dat we woningen moeten gebruiken om in te wonen. Mensen met een band met Harderwijk geven we meer kans op een woning. Dit kan als de wet aangenomen is. Wonen in Harderwijk moet betaalbaar en bereikbaar zijn.

Wat gaan we ervoor doen?

- Mensen met een band met Harderwijk geven we meer kans op een woning.
- Soms lukt het partijen niet om betaalbare woningen te bouwen. We zorgen dat zij op een andere manier meehelpen.
- We starten proeven om woningen betaalbaar te houden.
- We zetten ons in om de sociale huurwoningen eerlijker te verdelen.
- We blijven de starterslening van het Stimuleringsfonds Volkshuisvesting Nederlandse gemeenten gebruiken.

Hoe gaan we dat doen?

- We stellen een plan op voor hoogbouw. En we gebruiken dit voor nieuwe flats.
- We voeren actief grondbeleid. En we zetten bij ontwikkelingen in op betaalbaarheid en bereikbaarheid van woningen.
- We vernieuwen de afspraken over huizen. Zodat we woningen geven aan mensen die dat nodig hebben.
- Als we zelf grond verkopen, dan vinden we dat de koper hier moet wonen. Voor nieuwbouw huizen maken we dit verplicht. De koper krijgt een boete als hij zich niet aan de afspraak houdt.
- Soms hebben we al afgesproken dat de koper zelf in het huis moet wonen. We maken een plan en controleren hierop.
- In 2023 kijken we of erfpacht zorgt voor betaalbare huizen. Bij erfpacht blijft de grond voor nieuwe woningen van de gemeente.
- We onderzoeken of de starterslening in Harderwijk helpt. Als dat zo is dan gaan we hiermee door. We zorgen dat daar geld voor is.
- In 2024 willen we sommige problemen bij woningen oplossen. Bijvoorbeeld het probleem dat één persoon meerdere woningen opkoopt. We nemen een besluit hierover.
- We willen dat een huis ook voor de toekomst gebouwd wordt. In 2023 onderzoeken we welke kwaliteit een huis hiervoor moet hebben.
- In 2023 bepalen we hoe we omgaan met het splitsen van woningen.
- Mensen met een band met Harderwijk geven we meer kans op een woning. Hiervoor moet eerst een wet veranderen. Daarna gaan we hiermee aan de slag.

Meer regie op de woningbouwopgave en de kwaliteit van de stad

Doel: Meer leiding op de woningbouwopgave en de kwaliteit van de stad

Om sneller en goede woningen te bouwen pakken wij als gemeente de leiding. Dit geldt ook voor onze eigen gebouwen. Hierdoor houden we de kwaliteit van onze mooie stad hoog. Voor een duurzame ontwikkeling houden we rekening met de woningbehoefte voor een korte en langere periode.

Wat gaan we ervoor doen?

- We sturen meer en pakken de leiding op de woningbouwopgave.
- We weten hoeveel woningen we moeten bouwen. En we houden bij of we dit halen.
- In het plan over wonen zetten we de landelijke en regionale afspraken.
- We maken afspraken met woningstichtingen over hoeveel woningen we moeten bouwen.
- We bekijken voor iedere wijk wat er nodig is voor de toekomst. We grijpen in als dat nodig is.
- We hebben inzicht in onze eigen gebouwen.
- We denken goed na bij de aankoop en verkoop van onze eigen gebouwen.
- We geven het goede voorbeeld als het gaat om duurzaamheid
- Het bestuur van onze gebouwen gebruiken de gebouwen. Wij zorgen zelf voor het onderhoud.
- We gebruiken onze gebouwen om de doelen van onze plannen te halen.
- We zijn open over onze geldzaken. We kopen samen in om het zo goedkoper te houden

Hoe gaan we dat doen?

- In ons nieuwe plan over wonen leggen we uit hoe we de leiding pakken. We geven voorrang aan sociale huur en betaalbare koopwoningen. We houden rekening met de woningbehoefte.
- We maken nieuwe afspraken in 2023. W sturen op een goede kwaliteit van nieuwe woningen.
- Om te weten hoeveel woningen we moeten bouwen, gebruiken we bestaande onderzoeken. De wensen van mensen die een woning zoeken zijn hierbij belangrijk.
- Elk half jaar laten we zien hoeveel woningen we gebouwd hebben. En hoe de woningen verdeeld zijn.
- In 2024 onderzoeken we of we we onze plannen halen, of dat we moeten bijsturen.
- In het plan over wonen zeggen we hoe we ons aan de afspraken houden.
- We leggen vast wat we nodig hebben om voldoende woningen te bouwen. Dit laten we aan de provincie zien.
- Met de woningstichtingen houden we ons aan de afspraak: we bouwen tot 2030 1.000 sociale huurwoningen.
- In 2023 laten we voor iedere wijk zien wat er in de toekomst nodig is. Bijvoorbeeld aan woningen, maar ook aan voorzieningen zoals scholen, parken en speeltuinen.
- We stellen een plan op voor gebouwen van de gemeente.
- We stellen een plan op voor onderhoud van de gebouwen van de gemeente.

Afspraken 2022-2026

Een geschikt huis is voor iedereen belangrijk. Ouderen, jongeren, alleenstaanden en gezinnen hebben eigen woonwensen. Wij nemen de leiding over de bouw van woningen en gaan samen met inwoners aan de slag.

Wat mag het kosten?

We hebben grote plannen! Het is belangrijk dat we daarbij ook ons huishoudboekje op orde te houden. We zien dat er minder geld is dan we de afgelopen jaren gewend waren. Dat vraagt om keuzes. We hebben daarom nog niet het hele collegeprogramma uitgewerkt in geld. We starten met de acties die het belangrijkste zijn. En gaan aan de slag met ons huishoudboekje om ook onze andere plannen mogelijk te maken.

Voor de twee fondsen, het duurzaamheidsfonds en het woonfonds, gaan we meteen aan de slag. We kunnen hierdoor een aantal projecten al meteen starten. Daarnaast doen we onderzoek naar de beste mix van vergoedingen, leningen en andere maatregelen. Daarmee willen we de doelen van de fondsen zo goed mogelijk te halen. Door de fondsen kunnen we ook snel inspelen op wat er nodig is in de samenleving.

Hieronder staan de acties die we nu al starten en wat deze acties kosten. Voor de andere plannen doen we in de volgende jaren voorstellen aan de raad.

Incidentele effecten collegeprogramma

Onderwerp	Activiteit	2023	2024	2025	2026
Bestuur en ondersteuning	Doorontwikkeling communicatie	€ 43.000	€ 43.000	€ 22.000	€ 22.000
	Regisseur Gebiedsagenda	€ 43.329	€ 43.329	€ 43.329	
	Doorontwikkeling Strategisch HRM	€ 43.000	€ 43.000	€ 22.000	€ 22.000
Veiligheid	Aanpak complexe casuïstiek zorg en veiligheid FTE	€ 30.000			
	Deelname Veiligheidsmonitor 2023	€ 29.000			
Verkeer en vervoer	Regionaal Mobiliteitsfonds	€ 100.000	€ 100.000		
	Inhuur Lobbyist spoorwegen	€ 40.000	€ 40.000		
	Onderzoek toekomstbestendig wegennet		€ 65.000		
	Onderzoek fietspaden en verkeerstellingen	€ 20.000	€ 40.000		
Economie	Integrale economische visie		€ 70.000		
	Voorstudie behoefte Lorentz en andere werklocaties		€ 35.000		
Sport, cultuur en recreatie	RV Harder (roeivereniging) Subsidie	€ 123.645			
	Willem Tell Subsidie	€ 62.000			
	Combi seniorenbeweegcoach, jongerencoach en inclusief coach	€ 65.000	€ 65.000	€ 65.000	
	Kunst Na Arbeid subsidie	€ 7.000	€ 7.000	€ 7.000	
	Poezieroute		€ 8.000		
	Popschool: toekomstbestendig maken en houden	€ 225.000	€ 225.000	€ 225.000	
	Stichting Joods Erfgoed Harderwijk	€ 6.000	€ 6.000	€ 6.000	
	Subsidie MESS: culturele activiteiten	€ 25.000	€ 25.000	€ 25.000	
	Verhoging Herderewich subsidie	€ 1.410	€ 1.410	€ 1.410	
	Continuering Heerlijk Harderwijk 2023	€ 150.000			
	Hanzejaar 2023	€ 100.000			
	Toekomstperspectief Heerlijk Harderwijk	€ 35.000			
Sociaal domein	Inzet op pleeg- en steungezinnen	€ 10.000	€ 10.000	€ 10.000	
	MDT Jongeren		€ 13.000		
	Preventieaanpak OKO	€ 50.000	€ 50.000	€ 50.000	
	Verduurzamen netwerken tussen ouders met kind autisme of meervoudig beperkt	€ 5.000	€ 5.000	€ 5.000	
	Praktijkhuis	€ 200.000	€ 200.000	€ 200.000	€ 200.000
	Speelruimtebeleid		€ 50.000		
	Odensehuis	€ 165.000	€ 165.000	€ 165.000	€ 22.000
	Totaal	**€ 1.578.384**	**€ 1.309.739**	**€ 846.739**	**€ 244.000**

Structurele effecten collegeprogramma

Onderwerp	Activiteit	Krediet	2023	2024	2025	2026
Bestuur en ondersteuning	ICT dienstverlening in digitale samenleving		€ 32.000	€ 32.000	€ 32.000	€ 32.000
	Uitwisselen van gegevens		€ 32.000	€ 32.000	€ 32.000	€ 32.000
	Subsidie expert (verwerver)		€ 48.750	€ 97.500	€ 97.500	€ 97.500
Veiligheid	Camera Strandeiland		€ 14.175	€ 990	€ 990	€ 990
	Nalevingsonderzoek verstrekking alcohol <18		€ 15.000	€ 15.000	€ 15.000	€ 15.000
	Versterking Openbare Orde & Veiligheid		€ 97.200	€ 97.200	€ 97.200	€ 97.200
Verkeer en vervoer	Beeldkwaliteit wegen verhogen		€ 80.000	€ 160.000	€ 240.000	€ 320.000
	Uitvoering verkeersveiligheidsplan		€ 175.000	€ 175.000	€ 175.000	€ 175.000
	Aanpak fietspaden Westeinde en Westermeenweg	€ 252.000				€ 5.040
	Overgang HVO (hernieuwbare brandstof)	€ 35.000		€ 3.500	€ 3.500	€ 3.500
	Overgang HVO (hernieuwbare brandstof)		€ 8.500	€ 17.000	€ 17.000	€ 17.000
Economie	Completeren visie binnenstad projecten	€ 1.329.000		€ 20.360	€ 25.640	€ 53.160
	Uitvoeringsagenda binnenstadvisie		€ 200.000	€ 200.000	€ 200.000	
Onderwijs	Brede school			€ 57.000	€ 57.000	€ 57.000
Sport, cultuur en recreatie	JOGG		€ 38.000	€ 38.000	€ 38.000	€ 38.000
	Beter onderhoud kunst in openbare ruimte		€ 19.000	€ 19.000	€ 19.000	€ 19.000
	Continuering TIP		€ 48.000			
Sociaal Domein	Lokale inclusie agenda		€ 50.000	€ 45.000	€ 45.000	€ 45.000
Duurzaamheid en milieu	Aanvullend krediet zonnecarport De Sypel	€ 200.000		€ 10.000	€ 10.000	€ 10.000
Ruimte en wonen	Vraaggestuurde Woningbouwprogrammering		€ 32.000	€ 10.000	€ 10.000	€ 10.000
	Totaal	**€ 1.816.000**	**€ 857.625**	**€ 1.029.550**	**€ 1.114.830**	**€ 1.027.390**

**oplopend tot €320.000,- in 2027*

Woonfonds

Onderwerp	Activiteit	2023	2024	2025	2026
Ruimte en wonen	Tijdelijke inzet programma Wonen	€ 163.000	€ 163.000	€ 163.000	€ 163.000
	Werkbudget Ruimtelijk Projectenbureau	€ 75.000	€ 75.000	€ 75.000	
	Accommodatie- en vastgoedbeleid	€ 50.000			
	Actualisatie woonvisie en uitvoering	€ 125.000			
	Vraaggestuurde Woningbouwprogrammering	€ 30.000			
	Onderzoek woningbouw irt Milieucategorieeen Lorentz	€ 100.000			
	Opstellen en uitwerken woonfonds	€ 100.000	€ 30.000	€ 30.000	€ 30.000
	Opstellen woonzorgvisie	€ 35.000			
	Plan van aanpak Stikstof	€ 30.000			
	Verhuiscoach en bewustwordings-campagne	€ 35.000			
	Instrumentarium betaalbaarheid	€ 75.000			
	Restant Reserve	**€ 3.453.000**			

Duurzaamheidsfonds

Onderwerp	Activiteit	2023	2024	2025	2026
Duurzaamheid en milieu	Uitvoering Duurzaamheid	€ 250.000	€ 250.000	€ 250.000	€ 250.000
	Groen- en natuurbeleid	€ 100.000			
	Klimaatbestendig Triasplein	€ 30.000			
	Restant Reserve	**€ 3.870.000**			

Kom in contact

Gemeente Harderwijk
Havendam 56
3841 AA Harderwijk
Postbus 149
3840 AC Harderwijk

Telefoon
0341 411 911
E-mail
info@harderwijk.nl
Website
www.harderwijk.nl

gemeente harderwijk