

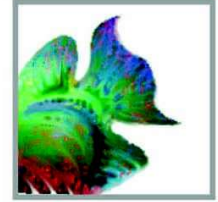

BODEM & ASBEST BV



VERKENNEND BODEMONDERZOEK

Conform NEN 5740



Zeelandsedreef 26, Schaijk



Datum : 6 januari 2023

Rapportnummer : 221-SZe26-vo-v2

Koolweg 64
5759 PZ Helenaveen
Tel: 0493-539803
E-mail: mena@m-en-a.nl
NL37 INGB 0007735391
KvK: 67445322

Type onderzoek : Verkennend bodemonderzoek

Project : Zeelandsedreef 26, Schaijk

Projectnummer : 221-SZe26-vo-v1

Opdrachtgever : Van Dun & Van Gerwen

Datum rapport : 8 oktober 2021

Van toepassing zijnde certificaat : **BRL SIKB 2000**

Van toepassing zijnde protocollen : **2001, 2002, 2018**

Numer certificaat : **EC-SIKB-02236**

Certificaat geldig tot : **22 november 2023**

Veldwerk uitgevoerd door erkend : 
en ervaren veldwerker

Projectleider : 

Veldwerker verklaart hierbij dat bij de uitvoering van het veldwerk geen invloed is uitgevoerd door de opdrachtgever of directie van M&A Bodem & Asbest BV.

Voor akkoord:

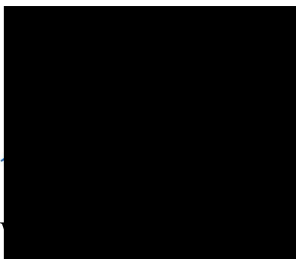

Collegiale toets:

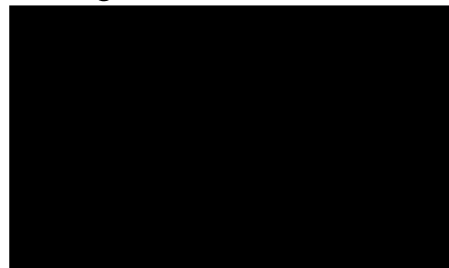

Samenvatting

In verband met de realisatie van een nieuwe kinderdagopvang met speelweide aan de Zeelandsedreef 26 in Schaijk is een bodemonderzoek conform de NEN 5740 en een vooronderzoek volgens de NEN 5725 uitgevoerd. Na uitvoering van het vooronderzoek kon de hypothese "onverdachte, niet lijnvormige locatie" volgens NEN 5740 worden gesteld.

Met de onderzoeksstrategie voor "onverdachte, niet lijnvormige locatie" werden 12 boringen tot 0,5 m-mv geplaatst. Twee boringen zijn doorgezet tot 2 m-mv. Van de grond zijn monsters van de boven- en ondergrond genomen. Zintuiglijk werden in de grondmonsters geen bodemvreemde materialen aangetroffen. Er werden ook geen afwijkingen in geur en / of kleur geconstateerd.

In totaal zijn 3 mengmonsters van het perceel samengesteld, welke geanalyseerd zijn volgens het NEN 5740 pakket grond.

Op de locatie is eerder een peilbuis geplaatst, waaruit grondwatermonsters zijn genomen. De grondwaterstand werd op ongeveer 2,44 m-mv aangetroffen.

Na analyse van de grond(meng)monsters en grondwatermonsters bleek dat :

- in de bovengrond de achtergrondwaarden (AW) voor de onderzoeksparameters niet worden overschreden;
- in de ondergrond de AW voor de onderzoeksparameters niet worden overschreden;
- in het grondwater een lichte verontreiniging met barium is aangetroffen.

De verontreiniging met barium in het grondwater wordt vaker aangetroffen zonder direct aanwijsbare oorzaak. Gezien het gehalte is geen nader onderzoek noodzakelijk.

Indicatief kan worden gesteld dat, in verband met het hergebruik van grond, de grond van de onderzoekslocatie multifunctioneel toepasbaar is. Hergebruik dient te geschieden conform het Besluit bodemkwaliteit en het bodembeleid van de gemeente Landerd.

Geconcludeerd wordt dat er geen directe belemmeringen zijn geconstateerd in verband met de ruimtelijke ontwikkeling op het perceel. Uit oogpunt van de chemische bodemgesteldheid zijn er geen financiële risico's voor het ruimtelijk spoor.

Inhoudsopgave

<u>Hfdst.</u>	<u>Titel</u>	<u>Blz.</u>
	Samenvatting	
1	Doelstelling verkennend onderzoek	1
2	Vooronderzoek	2
2.1	Historisch gebruik	3
2.2	Huidig gebruik	4
2.3	Toekomstig gebruik	4
2.4	Asbest in de bodem	4
2.4	Bodemsamenstelling en geohydrologie	5
2.5	Hypothese	5
3	Onderzoeksstrategie en uitvoering van het onderzoek	
3.1	Onderzoeksstrategie	6
3.2	Veldwerk	6
3.3	Laboratoriumonderzoek	7
4.	Resultaten	
4.1	Boorbeschrijving	8
4.2	Zintuiglijke waarnemingen	8
4.3	Chemische en fysische analyses	9
5.	Interpretatie en toetsing van de resultaten	
5.1	Algemeen	11
5.2	Grond	13
5.3	Grondwater	13
6.	Conclusies en aanbevelingen	14
7.	Referenties	15

Bijlagen

- Bijlage 1a : Situatie- en boorpunttekening
- Bijlage 1b : Bodemloket Noord-Brabant
- Bijlage 2 : Isohypsens
- Bijlage 3a : Analyserapport grond
- Bijlage 3b : Analyserapport grondwater
- Bijlage 3c : Toetsingsnormering grond + grondwater
- Bijlage 4 : Boorbeschrijving

1. Doelstelling verkennend onderzoek

Op 26 juli 2021 is door Van Dun & Van Gerwen aan M & A Bodem & Asbest BV opdracht verleend tot het uitvoeren van een verkennend bodemonderzoek conform de NEN 5740, op een perceel aan de Zeelandsdreef 26 te Schaijk. Het onderzoek is noodzakelijk vanwege de realisatie van een kinderdagopvang met speelweide op het perceel, waarvoor een verklaring benodigd is omtrent de aanwezigheid van eventuele bodemvervuiling. In verband met de ruimtelijke procedure voor de locatie is een onderzoek noodzakelijk. In dit onderzoek zal de chemische en fysische toestand van de bodem worden beschreven.

Door middel van het verkrijgen van inzicht in de kwaliteit van de bovengrond (0 tot 0.5 meter) en de ondergrond (0.5 tot 2.0 meter) zal een uitspraak worden gedaan omtrent bovenstaande.

Het onderzoek is uitgevoerd volgens de NEN 5740, NEN 5725, NEN 5707 en de BRL 2000.

Voorafgaand aan het onderzoek verklaart M&A dat er geen relatie bestaat tussen opdrachtgever en M&A, zodat onafhankelijkheid wordt gegarandeerd.

Het procescertificaat van M&A Bodem & Asbest en het hierbij behorende keurmerk zijn uitsluitend van toepassing op de activiteiten inzake de monsterneming en de overdracht van de monsters, inclusief de daarbij behorende veldwerkregistraties, aan een erkend laboratorium of de opdrachtgever. In deze rapportages zijn de protocollen 2001, 2002 en 2018 van toepassing. Het veldwerk is uitgevoerd door erkende en ervaren veldwerkers (W.A. van Aerle en A. Janssen).

Dit bodemonderzoek is met de grootste zorg uitgevoerd. Door de statistische keuzes volgens de NEN 5740 kan het echter voorkomen dat er toch bodemverontreiniging op het perceel aanwezig is dat niet is geconstateerd tijdens het onderzoek. Hiervoor kan M&A niet aansprakelijk worden gesteld. Verder zijn alle in deze rapportage gedane aanbevelingen en adviezen vrijblijvend van aard. Hieraan kunnen geen rechten worden ontleend.

2. Vooronderzoek conform NEN 5725

In de NEN 5725 staat beschreven welke gegevens minimaal geïnventariseerd dienen te worden om een uitspraak te kunnen doen over het vervolgtraject. Om tot een hypothese voor het vervolgonderzoek te komen dienen te worden onderzocht :

1. Historisch gebruik
2. Huidig gebruik
3. Toekomstig gebruik
4. Bodemopbouw / geohydrologie (wenselijk, niet verplicht)

Bij de inventarisatie is gebruik gemaakt van de volgende bronnen :

- inventarisatielijst provinciaal programma bodemsanering;
- verkennende onderzoeken gesloten stortplaatsen (VOS);
- gemeentelijke bestand van huidige en vervallen milieuvergunningen;
- provinciale lijst van autosloopterreinen;
- bestand ondergrondse en bovengrondse opslagtanks van de gemeente;
- bestand bodemonderzoeken in de gemeente.
- Bodemloket provincie Noord-Brabant;

In de volgende paragrafen wordt een samenvatting gegeven van het vooronderzoek. Via het Bodemloket van de provincie zijn een aantal gegevens ontleend en tevens zijn door de opdrachtgever een aantal documenten overlegd.

2.1. Historisch gebruik

De onderzoekslocatie is gelegen op een perceel aan de Zeelandsdreef 26 in Schaijk, in het buitengebied ten zuidoosten van de bebouwde kom van Schaijk. De locatie is kadastraal bekend onder gemeente Schaijk, sectie K, perceelnummer 663. De situatie is aangegeven op de tekening in bijlage 1a.

De huidige bestemming is agrarisch. De bestemming van de directe omgeving is eveneens agrarisch.

Bodemonderzoeken:

Van het perceel zelf zijn geen bodemonderzoeken bekend. Van de landerijen ten westen van de locatie is een verkennend onderzoek bekend door Optifield (d.d. 24-11-2008). Hierbij zijn in de boven- en ondergrond geen verhogingen geconstateerd. Ook zijn geen zintuiglijke afwijkingen waargenomen. Het grondwater is niet onderzocht.

Omgevingsrapportage provincie:

Volgens de omgevingsrapportage is voornoemd onderzoek bekend.

Tanks:

Van de locatie zijn geen gegevens bekend met betrekking tot tanks.

Milieuvergunningen:

Van het perceel is een milieuvergunning bekend voor een rundveehouderij. Van bodembedreigende activiteiten is niets bekend.

Overigen:

Van de onderzoekslocatie zijn geen verdere gegevens bekend over sintels, zinkassen of oude watergangen.

De locatie is niet vermeld op de lijst van bodemsaneringsgevallen van de provincie en staat evenmin bekend als voormalige stortlocatie.

Conclusie: vooronderzoek

Er zijn geen aanwijzingen aangetroffen dat het perceel verontreinigd is.

2.2. Huidig gebruik

Op de onderzoekslocatie is geen bebouwing of verharding aanwezig. De oppervlakte van het te onderzoeken perceel bedraagt 3.500 m². Het perceel is in gebruik als akkerland.

Obstakels of zichtbare verontreinigingen zijn niet geconstateerd. Kabels en leidingen zijn niet zichtbaar aanwezig op het terrein.

2.3. Toekomstig gebruik

De locatie zal worden bestemd tot woonfunctie. Over bouwplannen in de toekomst is nog niets bekend. Bodembedreigende activiteiten op de locatie zijn niet waarschijnlijk.

2.4 Asbest in de bodem

Op de onderzoekslocatie is een vooronderzoek uitgevoerd volgens NEN 5707 'Asbest in de bodem'. Er is een maaiveldinspectie uitgevoerd op het voorkomen van asbestverdachte materialen. Het onderzoeksgedeelte is hierbij rastermatig onderzocht op de aanwezigheid van asbestmateriaal. Uit het onderzoek is gebleken dat er op de onderzoekslocatie geen asbestverdachte materialen aanwezig zijn.

Het maaiveld is daarom onverdacht op de aanwezigheid van asbest.

2.5. Bodemsamenstelling en geohydrologie

De locatie is gelegen in het gebied van de Centrale Slenk. Deze Centrale Slenk wordt in het westen begrensd door de Peelrandbreuk.

De deklaag van de bodem ter plaatse, behorende tot de Nuenen Groep, bevindt zich op ongeveer 15 meter boven NAP en loopt door tot 3 meter beneden NAP. Deze deklaag bestaat uit middel fijn tot uiterst fijn zand, gemengd met of onderbroken door lagen (1 meter dikte) met klei of zandige klei. Deze laag is slecht waterdoorlatend.

Na de deklaag begint het eerste watervoerende pakket, behorende tot de formaties van Sterksel, Veghel en Kedichem, doorlopend tot 94 meter beneden NAP waarna de eerste scheidende laag, behorende tot de Brunssum klei, begint. De grondwaterspiegel van het freatische grondwater bevindt zich op ca. 13 meter boven NAP. De grondwaterstromingsrichting is noordelijk.

Deze gegevens zijn ontleend aan de door TNO samengestelde grondwaterkaart van Nederland (kaart 57 oost, kaartblad 50A). Op de tekening in bijlage 2 zijn de isohypsen van de omgeving van de onderzoekslocatie weergegeven.

2.6. Hypothese

Gezien de informatie die uit het historische onderzoek naar voren is gekomen kan gesteld worden dat geen verontreinigingen worden verwacht in de bodem. Derhalve wordt de hypothese "onverdachte, niet lijnvormige locatie" gesteld, welke aan de hand van de analyseresultaten zal worden getoetst.

3. Onderzoeksstrategie en uitvoering van het onderzoek

3.1. Onderzoeksstrategie

De gekozen onderzoeksstrategie is conform de NEN 5740 voor onverdachte locaties. Hierbij worden de monsters genomen volgens een gelijkmatig over het terrein verdeeld patroon. De oppervlakte van het onderzoeksgedeelte bedraagt totaal ca. 3.500 m².

Onderzoeksstrategie onverdachte locaties volgens NEN 5740					
AANTAL BORINGEN			TE ONDERZOEKEN MENGMONSTERS		
tot 0,5 m	tot 2 m	peilbuis	grond		grondwater
			0 - 0,5 m	0,5 - 2,0 m	
10	2	1	2	1	1

De boorpunten zijn aangegeven op de tekening in bijlage 1a.

3.2. Veldwerk

Op 4 augustus 2021 zijn op de onderzoekslocatie 12 handboringen verricht van 0 tot 0,5 m - mv (bovengrond), welke gelijkmatig verdeeld zijn over de locatie. Hiervan zijn twee boringen doorgezet tot 2,0 m-mv.

Van alle separate boringen zijn vervolgens monsters genomen en van deze monsters zijn in het laboratorium drie mengmonsters samengesteld:

M1	: boring 1.1 t/m 6.1	0 - 0,5 m-mv
M2	: boring 7.1 t/m 12.1	0 - 0,5 m-mv
M3	: boring 5.2 + 9.2	0,5 - 1,0 m-mv
	boring 5.3 + 9.3	1,0 - 1,5 m-mv
	boring 5.4 + 9.4	1,5 - 2,0 m-mv

Op 28 juli 2021 is reeds één boring verricht tot 1,5 meter beneden de grondwaterspiegel en afgewerkt als peilbuis (HDPE). De ruimte rond de peilbuis is tot ca. 50 cm boven de filter aangevuld met zuiver filterzand en daar bovenop is 50 cm zwelklei (bentoniet) aangebracht.

Verder is het boorgat afgedekt met zuiver fijn zand. De peilbuis is direct na plaatsing een aantal malen afgepompt, waarna d.d. 4 augustus 2021 grondwatermonsters zijn genomen.

Vervolgens werd de grondwaterstand gemeten en monsters genomen, waarbij de pH en de elektrische geleidbaarheid (EGV) werden bepaald en zijn weergegeven in onderstaande tabel:

	Peilbuis P1
GWS	2,44 m - mv
pH	6,71
EGV	703 μ S/cm
D	22 NTU

3.3 Laboratoriumonderzoek

De mengmonsters van de boven- en ondergrond en de grondwatermonsters zijn door het geaccrediteerde milieulaboratorium, AL-West te Deventer, geanalyseerd op de volgende onderzoeksparameters :

- M1 t/m M3** : zware metalen, PAK, PCB, minerale olie, droge stof, lutum en humus
P1 : zware metalen, BTEX, naftaleen, VOH, minerale olie

Het pakket van de zware metalen bestaat uit barium, cadmium, kobalt, koper, kwik, lood, molybdeen, nikkel en zink. De vluchtige aromaten (BTEX) worden vertegenwoordigd door benzeen, toluen, ethylbenzeen en de xylenen.

Voor de vluchtige gehalogeneerde koolwaterstoffen (VOH) is een selectie gemaakt van de gechloreerde organische oplosmiddelen.

4. Resultaten

4.1. Boorbeschrijving

In bijlage 4 zijn de boorbeschrijvingen weergegeven, waarbij de beschrijving van de bodemopbouw is weergegeven conform NEN 5104. Deze is inmiddels vervallen, maar de BRL 2000 onderschrijft deze nog steeds. Daarom heeft de beschrijving toch conform NEN 5104 plaatsgevonden.

4.2. Zintuiglijke waarnemingen

In de grond zijn geen bodemvreemde materialen, zoals bijvoorbeeld puin, kolenassen of zinkslakken aangetroffen.

In de grondmonsters werden eveneens geen abnormale kleur- en/of geurafwijkingen waargenomen.

4.3. Chemische en fysische analyses

In de volgende tabel 1 worden de resultaten van de grond weergegeven. In bijlage 3c is de toetsing aan de Wbb-normering opgenomen.

Tabel 1a: Analyseresultaten boven- en ondergrond

Onderzoekparameter	M1	M2	M3
	0 - 0,5 m	0 - 0,5 m	0,5 - 2 m
Droge stof [% w/w]	91,6	93,4	95,3
Organische stof [% ds]	5,0	3,9	0,8
Lutum [% ds]	< 1,0	1,6	2,7

<i>Zware metalen [mg/kg DS]</i>			
Barium	< 20	< 20	< 20
Cadmium	0,22	0,24	< 0,20
Kobalt	< 3,0	< 3,0	< 3,0
Koper	13	10	< 5,0
Kwik	< 0,05	< 0,05	< 0,05
Lood	12	< 10	< 10
Molybdeen	< 1,5	< 1,5	< 1,5
Nikkel	< 4,0	< 4,0	< 4,0
Zink	23	< 20	< 20
PAK-totaal (VROM) [mg/kg DS]	0,35	0,35	0,35
PCB [mg/kg DS]	0,0049	0,0049	0,0049
Minerale olie (GC) [mg/kg DS]	< 35	< 35	< 35

'<' : betekent lager dan de detectielimiet voor de betreffende parameter

Toetsing Wet bodemkwaliteit

* : > achtergrondwaarde

** : > tussenwaarde

*** : > interventiewaarde

Tabel 2 : Analyseresultaten grondwater [$\mu\text{g/l}$]

Onderzoeksparemeter	P1	S	T	I
pH	6,71			
EGV 20 °C [$\mu\text{S/cm}$]	703			
Grondwaterstand [m-mv]	2,44			
<i>Zware metalen</i>				
Barium	110 *	50	337	625
Cadmium	< 0,20	0,4	3,2	6,0
Kobalt	4,2	20	60	100
Koper	9,3	15	45	75
Kwik	< 0,05	0,05	0,18	0,30
Lood	< 2,0	15	45	75
Molybdeen	< 2,0	5	152	300
Nikkel	7,9	15	45	75
Zink	44	65	433	800
<i>Vl.gechloreerde kwst. (VOH)</i>				
1,1,1-Trichloorethaan	< 0,10	0,01	150	300
1,2-Dichloorethaan	< 0,20	7	203,5	400
1,1,2-Trichloorethaan	< 0,10	0,01	65	130
Tetrachlooretheen	< 0,10	0,01	20	40
Dichloormethaan	< 0,20	0,01	500	1000
Tetrachloormethaan	< 0,10	0,01	5	10
Trichlooretheen	< 0,20	24	262	500
Dichloorethenen	0,21	0,01	10	20
Dichloorpropanen	0,42	0,8	40	80
<i>Vluchtige Aromaten (BETX)</i>				
Benzeen	< 0,20	0,2	15	30
Tolueen	< 0,20	7	503,5	1000
Ethylbenzeen	< 0,20	4	77	150
Xylenen (som)	0,21	0,2	35,1	70
Naftaleen	< 0,020	0,01	35	70
Minerale olie	< 50	50	325	600

5. Interpretatie en toetsing van de resultaten

5.1. Algemeen

Grond

De resultaten van de chemische en fysische analyse voor de grondmonsters dienen getoetst te worden aan de achtergrondwaarden (AW) volgens het Besluit bodemkwaliteit.

Verder zijn voor de bodem nog de interventiewaarden (I) van belang volgens de Circulaire bodemsanering. Alle toetsingswaarden zijn gerelateerd aan het organische stofgehalte en het lutumgehalte van de grond, welke in het laboratorium zijn bepaald.

Aan de hand van een vergelijking van de analyseresultaten met de genoemde toetsingswaarden kan een uitspraak worden gedaan omtrent de mate van verontreiniging van het onderzochte terrein. Hierbij kan de volgende gradatie worden aangehouden :

- niet verontreinigd : concentratie lager dan de achtergrondwaarde
- verontreinigd : concentratie hoger dan de achtergrondwaarde
- sterk verontreinigd : concentratie hoger dan de interventiewaarde

Indien de tussenwaarde (de helft van de som AW + I) wordt overschreden voor een parameter, dan dient te worden geadviseerd om een nader onderzoek uit te voeren naar de verspreiding van deze parameter.

Hergebruik van grond volgens Besluit bodemkwaliteit

Indicatief kunnen de analyseresultaten worden getoetst of de beoogde gebruiksfunctie voldoet aan de kwaliteitsnorm volgens het Besluit bodemkwaliteit. Hiermee wordt een inschatting gemaakt of de grond herbruikbaar is voor het gebruiksdoel.

In het Besluit bodemkwaliteit zijn de maximale waarden geformuleerd voor het generieke gebied voor de gebruiksfuncties wonen en industrie. Er wordt dan getoetst aan de maximale waarden voor de bodemfunctieklasse wonen (maxW) en industrie (maxI). Verder gelden in dit kader een tweetal uitzonderingsregels:

- ▶ indien voor (bij een standaard analysepakket) maximaal 3 parameters wordt voldaan aan het criterium dat de concentratie lager is dan 2 keer de achtergrondwaarde (maar lager dan de maximale waarde), kan deze eveneens als niet verontreinigd worden beschouwd.

- ▶ indien de concentratie hoger is dan deze maximale waarde, maar voor maximaal 3 parameters de concentratie lager is dan de som van de achtergrondwaarde en de maximale waarde, deze voldoet aan de maximale waarde.

Indien de gemeente in het bezit is van een bodemkwaliteitskaart die voldoet aan de eisen van het Besluit bodemkwaliteit, kunnen lokale maximale waarden worden geformuleerd die mogelijk hoger zijn dan de generieke maximale waarde.

Grondwater

De resultaten van de chemische en fysische analyses van het grondwater dienen getoetst te worden aan de streef- en interventiewaarden uit de toetsingstabel van de Circulaire Interventiewaarden Bodemsanering.

Aan de hand van een vergelijking van de analyseresultaten met deze streef- en interventiewaarden kan een uitspraak worden gedaan omtrent de mate van verontreiniging van het grondwater. Hierbij wordt de volgende gradatie aangehouden :

- niet verontreinigd : concentratie \leq S
- licht verontreinigd : S < concentratie \leq T
- matig verontreinigd : T < concentratie \leq I
- sterk verontreinigd : concentratie > I

Indien voor één of meer parameters de tussenwaarde wordt overschreden dient een nader onderzoek te worden uitgevoerd naar de verspreiding van de verontreiniging(en). Indien voor één of meer parameters de interventiewaarde wordt overschreden kan sprake zijn van een ernstig geval van bodemverontreiniging. Volgens de Wet bodembescherming is hier echter pas sprake van indien de verontreinigde hoeveelheid minimaal 100 m³ grondwater bedraagt.

5.2. Grond

Uit de resultaten van tabel 1a blijkt dat zowel in de bovengrond als ondergrond de achtergrondwaarden (AW) voor de onderzoeksparameters niet worden overschreden.

Indicatief kan worden gesteld dat, in verband met het hergebruik van grond, de grond van de onderzoekslocatie multifunctioneel toepasbaar is. Hergebruik dient te geschieden conform het Besluit bodemkwaliteit en het bodembeleid van de gemeente Landerd.

5.3. Grondwater

Uit tabel 2 blijkt dat in het grondwater een lichte verontreiniging met barium is aangetroffen.

De verontreiniging met barium in het grondwater wordt vaker aangetroffen zonder direct aanwijsbare oorzaak. Gezien het gehalte is geen nader onderzoek noodzakelijk.

6. Conclusies en aanbevelingen

Gezien de analyseresultaten en de interpretatie hiervan kan de hypothese "onverdachte, niet lijnvormige locatie" volgens de NEN 5740 worden aanvaard, omdat geen locatiespecifieke verontreinigingen in de grond zijn geconstateerd.

De verontreiniging met barium in het grondwater wordt vaker aangetroffen zonder direct aanwijsbare oorzaak. Gezien het gehalte is geen nader onderzoek noodzakelijk.

Indicatief kan worden gesteld dat, in verband met het hergebruik van grond, de grond van de onderzoekslocatie multifunctioneel toepasbaar is. Hergebruik dient te geschieden conform het Besluit bodemkwaliteit en het bodembeleid van de gemeente Landerd.

Geconcludeerd wordt dat er geen directe belemmeringen zijn geconstateerd in verband met de ruimtelijke ontwikkeling op het perceel. Uit oogpunt van de chemische bodemgesteldheid zijn er geen financiële risico's voor het ruimtelijk spoor.

7. Referenties

1. Onderzoeksstrategie bij Verkennend Onderzoek, NEN-5740, NNI.
2. NPR-5741; Nederlandse Praktijkrichtlijn Bodem. Boorsystemen en monsternemingstoestellen voor grond, sediment en grondwater, die worden toegepast bij bodemverontreinigingsonderzoek, NNI, eerste druk, februari 1994.
3. Leidraad bij het uitvoeren van vooronderzoek bij verkennend, oriënterend en nader onderzoek, NEN 5725, NNI.
4. NEN 5707; monsterneming van asbest in de bodem.
5. Besluit bodemkwaliteit.
6. Regeling Bodemkwaliteit.
7. Circulaire bodemsanering.
8. Circulaire Interventiewaarden bodemsanering.
9. Bodemkaart van Nederland, Stiboka, 1970.
10. Grondwaterkaart van Nederland, TNO, 1976
11. Topografische kaart van de omgeving, 1:25.000, topografische dienst, 1991

Bijlage 1a : Situatie- en boorpunttekening

Topografische situatie

Schaal 1 : 25.000





Gemeente Landerd
(Gemeentehuis te Zeeland)



Situatie onderzoek Zeelandsedreef 26 Schaijk



Legenda

-  Te realiseren speelweide t.b.v. BSO
-  Te realiseren parkeerterrein met in- en uitrit
-  Te realiseren gebouw t.b.v. BSO
- kadastralegrens

Luchtfoto Actueel Ortho 25cm RGB

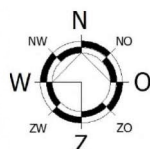



 BODEM & ASBEST BV	Projectnr: 221-SZe26	Project: Zeelandsdreef 26 te Schaijk
	Datum: 5-8-2021	Kad. Gem. Schaijk, sectie K, nummer 663
	Schaal 1: 960	Onderzoekslocatie met situering boringen Grondwaterstroming: N Strategie: 10-2-1 2-1-1
	Get: WvA	Bijlage 1a

Legenda:

X boring tot 0,5 m-mv

⊕ boring tot 2,0 m-mv

⊙ boring met peilbuis



Bijlage 1b : Bodemloket provincie Noord-Brabant

Inhoudsopgave

- Voorblad
- Inhoudsopgave
- Inleiding
- Zeelandsedreef (achter 26a - 28)
- Kaarten
- Disclaimer
- Toelichting

Inleiding

Dit betreft een rapportage van de milieu-hygiënische bodemkwaliteit van het perceel waarvan de locatie op de eerste pagina van deze rapportage is aangegeven. De rapportage is gemaakt met behulp van het bodeminformatiesysteem (bis) van de gezamenlijke omgevingsdiensten in Noord-Brabant.

Indien er van het perceel, of de directe omgeving hiervan, bodemonderzoeken of ondergrondse tanks in het bis bekend zijn, bevat deze rapportage een uittreksel hiervan.

Welke informatie bevat het bodeminformatiesysteem?

Bij de uitvoering van de gemeentelijke en provinciale bodemtaken ontvangen wij bodemrapporten bij grondwerken, bodem- en tanksaneringen, grondtransacties en het behandelen van aanvragen voor omgevingsvergunningen. De resultaten van de bodemonderzoeken worden verwerkt in het bis.

Geen informatie aanwezig

Indien er in het bis geen informatie over een perceel aanwezig is, kan niet geconcludeerd worden dat er dan ook geen bodemverontreiniging aanwezig is. Alleen na uitvoering van een volledig verkennend bodemonderzoek conform de NEN 5740 kan hierover meer zekerheid worden verkregen. Indien u onderzoek wilt laten uitvoeren dan adviseren wij u contact op te nemen met een SIKB BRL 2000 gecertificeerd adviesbureau. Alleen onderzoeken die uitgevoerd zijn door een gecertificeerd bureau worden voor overheidsbeslissingen in behandeling genomen.

Locaties met historisch bodembedreigende activiteiten

Om inzicht te krijgen waar de bodem in het verleden mogelijk verontreinigd is geraakt zijn de locaties met een risico op bodemverontreiniging in kaart gebracht. Deze gegevens zijn afkomstig uit oude bestanden en tekeningen, zoals het Hinderwetarchief, milieuarchief en de bestanden van de Kamer van Koophandel. Deze historische informatie zegt iets over het vermoeden van bodemverontreiniging. In feite is het een risicoanalyse die kan leiden tot vervolgonderzoek.

Deze locaties zijn ondergebracht in het zogenaamde historische bodembestand (HBB). Op tal van locaties met de meest verdachte bodembedreigende activiteiten en waar nog niet eerder

bodemonderzoek heeft plaatsgevonden, heeft inmiddels oriënterend bodemonderzoek plaatsgevonden.

Opbouw van de rapportage

Op basis van de ingevoerde geografische gegevens die voor de aanvraag van de rapportage zijn ingevoerd, is met behulp van software gecontroleerd of er op het perceel of in de directe omgeving hiervan gegevens over de bodem en grondwater beschikbaar zijn. Indien deze informatie aanwezig is dan wordt deze getoond in de onderstaande volgorde:

Informatie over de milieukwaliteit op de locatie:

- Overzicht locatiegegevens
- Overzicht bodemonderzoeken
- Overzicht historische bodembedreigende activiteiten
- Overzicht ondergrondse tanks

Naast het geselecteerde perceel wordt ook in een straal van 25 meter rond het geselecteerde perceel gekeken of er onderzoeksgegevens beschikbaar zijn. Indien er informatie aanwezig is, dan wordt deze getoond onder het hoofdstuk: "Informatie over de milieukwaliteit in de directe omgeving van de locatie".

Vervolgens worden ook voor de percelen in de directe omgeving de locatiegegevens, de historische bodembedreigende activiteiten en de ondergrondse tanks weergegeven.

Toelichting bij informatie over de bodemkwaliteit op de locatie

Overzicht locatiegegevens

Onder deze paragraaf worden de locatiegegevens getoond zoals deze in het bis bekend zijn. Onder de locatiegegevens worden ook de status van de bodemlocatie, eventuele verontreinigingen en de vervolgactie aangeven.

Overzicht onderzoeken

Onder deze paragraaf worden de gegevens van de bodemrapporten die op de locatie zijn uitgevoerd weergegeven, zoals soort onderzoek, aanleiding, rapportdatum, beknopte conclusie en resultaat Wet bodembescherming.

Overzicht historische bodembedreigende activiteiten

Onder deze paragraaf worden de historische bodembedreigende activiteiten getoond zoals deze in het bis bekend zijn.

Overzicht aanwezige ondergrondse tanks

Onder deze paragraaf worden de ondergrondse tanks getoond, zoals deze in het bis bekend zijn.

Informatie over de bodemkwaliteit in een straal van 25 meter rond de locatie

Idem als informatie over de bodemkwaliteit op de locatie maar dan binnen een straal van 25 meter rond de locatie.

Locatie: Zeelandsedreef (achter 26a - 28)

Locatie

Adres	Zeelandsedreef 26a - Schaijk
Locatiecode	AA168500006
Locatiennaam	Zeelandsedreef (achter 26a - 28)
Plaats	Landerd
Locatiecode bevoegd gezag WBB	NB168507007

Status

Vervolg WBB		Beoordeling	
Status rapporten	Verkennd onderzoek NEN 5740	Beschikking	
Status besluiten		Status asbest	
Is van voor 1987			

Uitgevoerde onderzoeken

Datum	Type	Naam	Auteur	Opdrachtnummer	Archief	Conclusie overheid
24-11-2008	Verkennd onderzoek NEN 5740	verkennd onderzoek	Optifield			zw: - bg: - og: - gw: niet onderzocht

Beschikbare documenten per onderzoek

Geen gegevens beschikbaar

Verontreinigende activiteiten

Geen gegevens beschikbaar

Geconstateerde verontreinigingen

Geen gegevens beschikbaar

Beschikbare documenten

Geen gegevens beschikbaar

Besluiten

Geen gegevens beschikbaar

Sanering

Geen gegevens beschikbaar

Saneringscontouren

Geen gegevens beschikbaar

Zorgmaatregelen

Geen gegevens beschikbaar

De informatie die wij in deze rapportage beschikbaar stellen, dient u te interpreteren als een inschatting van de situatie. Aangezien de informatie is gebaseerd op onderzoeken die in het verleden hebben plaatsgevonden kunnen wij nooit 100% zekerheid geven met betrekking tot de actuele kwaliteit van grond en grondwater. De gezamenlijke omgevingsdiensten in Noord – Brabant zijn niet aansprakelijk voor enige schade dan wel enige andere indirecte incidentele of gevolgschade als blijkt dat in de praktijk de kwaliteit van grond of grondwater anders is dan in dit rapport is vermeld. Wij attenderen u op het feit dat u als makelaar, eigenaar, toekomstig eigenaar of als derde, bij aan- of verkoop van onroerend goed een vergaande onderzoeksplicht heeft als het gaat om het vaststellen van de kwaliteit van de bodem en/of de aanwezigheid van ondergrondse brandstoftanks. Wij adviseren u om in voorkomende gevallen zelf zorg te dragen voor bodemonderzoek dan wel onderzoek naar de aanwezigheid van een tank.

De informatie uit deze rapportage kan niet worden gebruikt bij de aanvraag van een omgevingsvergunning of andere gemeentelijke producten of diensten. Bij een vergunningaanvraag dient elke situatie opnieuw afzonderlijk te worden beoordeeld. Ook al heeft er op een locatie eerder bodemonderzoek plaatsgevonden is het niet uitgesloten dat de gemeente opnieuw bodemonderzoek eist. De aanwezige informatie kan verouderd zijn, ook kan er een onjuiste onderzoeksstrategie zijn toegepast.

Toelichting

Toelichting op gebruikte terminologie

Uitleg begrippen bij deze rapportage

De analyseresultaten in relatie tot de onderzoeksstrategie geven een beeld van de verontreinigings situatie. Op basis van hiervan wordt een locatie beoordeeld. Hieronder volgt een opsomming:

- Niet verontreinigd geen vervolg: Volgens de beschikbare informatie is de locatie niet verontreinigd, een nader bodemonderzoek is niet noodzakelijk.
- Ernstig: Potentieel ernstig. Het vermoeden bestaat dat er sprake is van een ernstige verontreiniging.
- Een locatie wordt ook als Pot. Ernstig gekwalificeerd als er alleen bodembedreigende handelingen hebben plaatsgevonden (historisch bodemonderzoek). De locatie is dan als het ware verdacht met betrekking tot het voorkomen van bodemverontreiniging.
- Urgent c.q. Spoedeisend: Potentieel urgent. Het vermoeden bestaat dat de ernstige verontreiniging risico's vormt voor de gezondheid, ecologie en verspreiding.
- verontreinigd: Geen vervolg. Het vermoeden bestaat dat de locatie wel verontreinigd is maar er is geen aanleiding tot het doen van vervolgonderzoek.
- Niet Ernstig: Er is geen sprake van een ernstige bodemverontreiniging.
- Ernstig, niet urgent c.q. Spoedeisend: Door de provincie in een beschikking vastgelegd dat sprake is van een sterke verontreiniging in meer dan 25 m³ grond en/of 100 m³ grondwater. Er zijn geen gezondheids-, Ecologische en/ of verspreidingsrisico's.
- Ernstig, urgentie c.q. spoedeisendheid niet bepaald: Er is sprake van een sterke verontreiniging in meer dan 25 m³ grond en/of 100 m³ grondwater waarvan de urgentie (risico's) niet zijn vastgesteld.
- Ernstig en urgent c.q. spoedeisend, sanering binnen 4 jaar: Door de provincie in een beschikking vastgelegd dat sprake is van een sterke verontreiniging in meer dan 25 m³ grond en/of 100 m³ grondwater. De verontreiniging vormt een actueel gevaar voor de volksgezondheid, en/of het ecosysteem en/of verspreiding.

Indien er op een locatie een geval van ernstige bodemverontreiniging is aangetroffen is de provincie bevoegd gezag. De provincie zal afhankelijk van de situatie een beschikking afgeven.

Op basis van de status van de verontreiniging (beoordeling van de locatie) worden de vervolgstappen vastgesteld. We onderscheiden de volgende stappen (activiteiten):

- Voldoende onderzocht/gesaneerd, geen vervolg: Op basis van de huidige bodemonderzoeken of op grond van een goedgekeurd evaluatierapport (naar aanleiding van een bodemsanering) is vervolgonderzoek niet noodzakelijk.
- Uitvoeren (aanvullend) HO, OO, NO, SO en SP: Respectievelijk het uitvoeren van een (aanvullend) Historisch Onderzoek, een Oriënterend Onderzoek, een Nader Onderzoek, een Saneringonderzoek en het opstellen van een Saneringsplan.
- Uitvoeren van een sanering en/of aanvullend sanering: De grond en/of het grondwater worden ontdaan van de verontreinigende componenten.
- Uitvoeren tijdelijke beveiliging: Het plaatsen van tijdelijke sanerende maatregelen met als doel verspreiding van de verontreiniging tegen te gaan of de risico's van de verontreiniging terug te dringen.
- Uitvoeren (aanvullende) saneringsevaluatie: De resultaten (hoeveelheid verwijderde grond, terugsaneerwaarde, etc) worden vastgelegd in een rapport.
- Uitvoeren actieve nazorg: Na afronding van de sanering gelden nog zorgverplichtingen die door de provincie in een beschikking zijn vastgelegd.
- Monitoring: De verontreiniging wordt periodiek gecontroleerd of geen verspreiding plaatsvindt. Ook deze activiteiten zijn in een beschikking vastgelegd.
- Registratie restverontreiniging: Na sanering is een verontreiniging achter gebleven. De aard en omvang van deze verontreiniging wordt geregistreerd bij de provincie en de gemeente. Bij het kadaster wordt een aantekening gemaakt.

Er zijn verschillende soorten bodemonderzoeken, elk met een ander doel en uitvoeringsstrategie. De volgende onderzoekstypen worden onderscheiden:

- PreHo: Prehistorisch bodemonderzoek, er is een verdenking van bodembedreigende activiteiten. De locatie is bijvoorbeeld afkomstig uit de lijst van de Kamer van Koophandel.
- Historisch onderzocht: Er is een historisch bodemonderzoek verricht. Zonder de locatie te bezoeken is in de gemeentelijke archieven gezocht naar aanwijzingen voor een bodembedreigende activiteit.
- Beperkt onderzoek: Eenvoudig onderzoek met een specifiek doel (bv verdenking van asbest of een calamiteit). Een beperkt onderzoek geeft geen uitsluitsel over de algemene bodemkwaliteit.
- BOOT of indicatief onderzoek: Een beperkt onderzoek geeft geen uitsluitsel over de algemene bodemkwaliteit.
- Onderzocht op aard (O.O./NVN/NEN): Op de locatie is een analytisch bodemonderzoek verricht om te onderzoeken of er sprake is van bodemverontreiniging. Dit kunnen verschillende typen onderzoek zijn die echter allemaal tot doel hebben om een eventuele verontreiniging aan het licht te brengen. (OO = oriënterend onderzoek, NVN = indicatief bodemonderzoek conform de Nederlandse Voornorm en NEN = verkennend bodemonderzoek conform de Nederlandse Eenheidsnorm (NEN 5740)).
- Nulsituatie onderzoek: Om in de toekomst vast te kunnen stellen of de huidige eigenaar de bodem (verder)verontreinigd heeft wordt de kwaliteit van de bodem vastgelegd.

Indien later blijkt dat de milieuhygiënische kwaliteit van de bodem is verslechterd dan kan de eigenaar hiervoor aansprakelijk worden gesteld. Wordt toegepast bij de vestiging van bedrijven op een locatie die potentieel bodembedreigende activiteiten uitvoeren.

- O.O.T. (Besluit Opslag Ondergrondse Tanks): Onderzoek dat wordt uitgevoerd om vast te stellen of zich bij een ondergrondse brandstoftank verontreinigingen bevindt.
- Asbest in grond onderzoek (NEN 5707)
- Nader onderzoek: Onderzoek naar de grootte van de verontreiniging en het vaststellen van de ernst en de urgentie (NTA 5755).
- Saneringsonderzoek opgesteld: er is, naar aanleiding van de resultaten van het nader bodemonderzoek, een onderzoek naar de saneringsmogelijkheden uitgevoerd.
- Saneringsplan opgesteld: Een saneringsplan is een planmatige beschrijving van de saneringsmethode en/of de saneringstechnieken.
- Saneringsevaluatie uitgevoerd: een opsomming van de resultaten en gebeurtenissen naar aanleiding van een sanering.

Analyseresultaten in conclusie

De analyseresultaten worden weergegeven in de vorm van letters en symbolen. De combinatie hiervan geeft aan of de bodem verontreinigd is of niet. De letters hebben de volgende betekenis (conform de Wet bodembescherming).

AW= Achtergrondwaarde

S = Streefwaarde

T = Tussenwaarde

I = Interventiewaarde

In feite geven de letters een concentratieniveau aan dat iets zegt over de aard van de verontreiniging en de sanering daarvan. In het kader van het Besluit bodemkwaliteit is dit de van nature in de bodem aanwezige gehalte aan “verontreinigende” stoffen. Streefwaarde: is de waarde waarbij sprake is van schone grond, geschikt voor alle mogelijke doeleinden. Als van één of meerdere stoffen de streefwaarde of achtergrondwaarde wordt overschreden, is sprake van een lichte bodemverontreiniging. Tussenwaarde: Als van één of meerdere stoffen de tussenwaarde wordt overschreden, is sprake van een matige bodemverontreiniging. Overschrijding van de tussenwaarde is het criterium voor uitvoering van nader bodemonderzoek. Interventiewaarde: is de waarde waarbij maatregelen (interventies) noodzakelijk zijn. Als van één of meerdere stoffen de interventiewaarde wordt overschreden,

is sprake van een sterke bodemverontreiniging. De omvang van de verontreiniging, de risico's voor de volksgezondheid, ecologische risico's en verspreidingsrisico's bepalen de ernst en de urgentie c.q. spoedeisendheid van het geval.

Wat u moet weten over tankgegevens

In het verleden werden veel woningen verwarmd met behulp van huisbrandolie (hbo). Deze olie werd opgeslagen in speciale ondergrondse opslagtanks. Bij lekkage kunnen deze tanks een bodemverontreiniging veroorzaken. Volgens het besluit BOOT (Besluit Opslaan in Ondergrondse Tanks), tegenwoordig het Activiteitenbesluit, moeten nog in gebruik zijnde gesaneerde ondergrondse tanks voldoen aan diverse voorschriften zoals keuringen en monitoring. Oude buitengebruik gestelde tanks konden tot 1998 worden gesaneerd door KIWA (Keuringsinstituut voor Waterleidingsartikelen) erkende bedrijven (de tanks werden schoon gemaakt en gevuld met zand, mits de bodem niet verontreinigd was). Oude buitengebruik gestelde tanks die nu nog niet zijn behandeld moeten worden verwijderd. Een eindonderzoek naar brandstofproducten in grond en grondwater is dan verplicht.

Bijlage 2 : Isohypsen

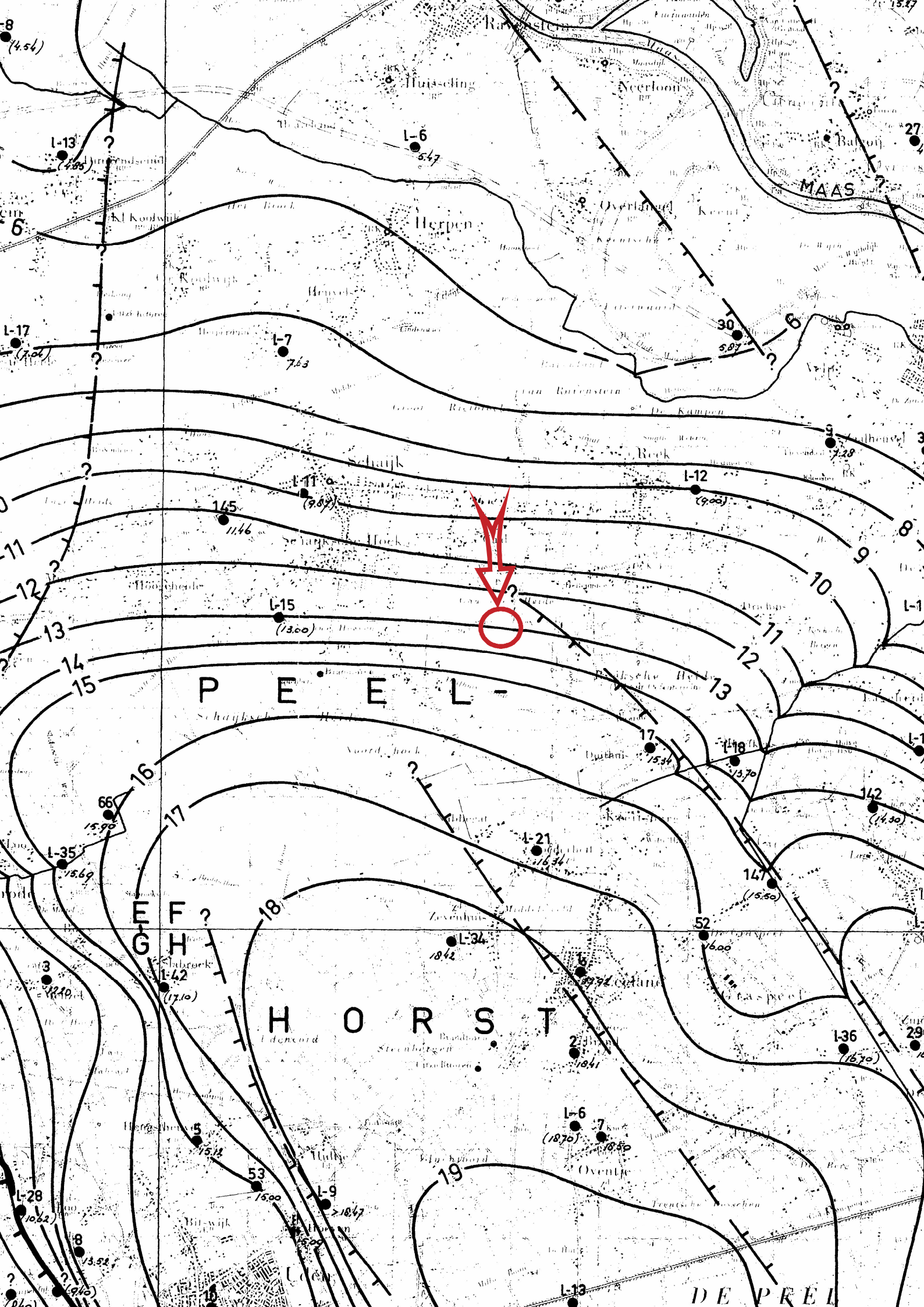

Bijlage 3a : Analyserapport grond

AL-West B.V.

Dortmundstraat 16B, 7418 BH Deventer, the Netherlands
Tel. +31 (0)570 788110
e-Mail: info@al-west.nl, www.al-west.nl

M&A Bodem & Asbest BV

Koolweg 64
5759 PZ HELENAVEEN

Datum 11.08.2021
Relatienr 35007190
Opdrachtnr. 1069811

ANALYSERAPPORT

Opdracht 1069811 Bodem / Eluaat

Opdrachtgever 35007190 M&A Bodem & Asbest BV
Uw referentie 221-SZe26; Zeelandsedreef 26, Schaijk
Opdrachtacceptatie 05.08.21
Monsternemer Opdrachtgever

Geachte heer, mevrouw,

Hierbij zenden wij u de resultaten van het door u aangevraagde laboratoriumonderzoek.

De analyses zijn, tenzij anders vermeld, uitgevoerd overeenkomstig onze erkenning voor de werkzaamheid "Analyse voor milieuhygiënisch bodemonderzoek" van het Besluit Bodemkwaliteit.

Dit rapport mag alleen in zijn geheel worden gereproduceerd. Eventuele bijlagen zijn onderdeel van het rapport.

Indien u nog vragen heeft of aanvullende informatie wenst, verzoeken wij u om contact op te nemen met Klantenservice.

Wij vertrouwen U met de toegezonden informatie van dienst te zijn.

Met vriendelijke groet,

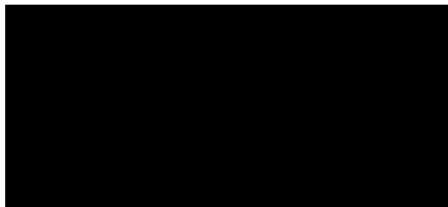

AL-West B.V.
Klantenservice

Kamer van Koophandel Directeur
Nr. 08110898
VAT/BTW-ID-Nr.:
NL 811132559 B01

AL-West B.V.

Dortmundstraat 16B, 7418 BH Deventer, the Netherlands
Tel. +31 (0)570 788110
e-Mail: info@al-west.nl, www.al-west.nl



AGROLAB GROUP

Your labs. Your service.

Opdracht 1069811 Bodem / Eluaat

Monsternr.	Monstername	Monster beschrijving
628354	04.08.2021	MIX(1.1 + 2.1 + 3.1 + 4.1 + 5.1 + 6.1)
628361	04.08.2021	MIX(7.1 + 8.1 + 10.1 + 11.1 + 12.1 + 9.1)
628368	04.08.2021	MIX(5.2 + 5.3 + 5.4 + 9.2 + 9.3 + 9.4)

Eenheid	628354	628361	628368
	MIX(1.1 + 2.1 + 3.1 + 4.1 + 5.1 + 6.1)	MIX(7.1 + 8.1 + 10.1 + 11.1 + 12.1 + 9.1)	MIX(5.2 + 5.3 + 5.4 + 9.2 + 9.3 + 9.4)

Algemene monstervoorbehandeling

S Voorbehandeling conform AS3000		++	++	++
S Droge stof	%	91,6	93,4	95,3
S IJzer (Fe2O3)	% Ds	<5,0	<5,0	<5,0

Fracties (sedigraaf)

S Fractie < 2 µm	% Ds	<1,0	1,6	2,7
------------------	------	------	-----	-----

Klassiek Chemische Analyses

S Organische stof	% Ds	5,0 ^{x)}	3,9 ^{x)}	0,8 ^{x)}
-------------------	------	-------------------	-------------------	-------------------

Voorbehandeling metalen analyse

S Koningswater ontsluiting		++	++	++
----------------------------	--	----	----	----

Metalen (AS3000)

S Barium (Ba)	mg/kg Ds	<20	<20	<20
S Cadmium (Cd)	mg/kg Ds	0,22	0,24	<0,20
S Kobalt (Co)	mg/kg Ds	<3,0	<3,0	<3,0
S Koper (Cu)	mg/kg Ds	13	10	<5,0
S Kwik (Hg)	mg/kg Ds	<0,05	<0,05	<0,05
S Lood (Pb)	mg/kg Ds	12	<10	<10
S Molybdeen (Mo)	mg/kg Ds	<1,5	<1,5	<1,5
S Nikkel (AS3000)	mg/kg Ds	<4,0	<4,0	<4,0
S Zink (Zn)	mg/kg Ds	23	<20	<20

PAK (AS3000)

S Anthraceen	mg/kg Ds	<0,050	<0,050	<0,050
S Benzo(a)anthraceen	mg/kg Ds	<0,050	<0,050	<0,050
S Benzo(a)-Pyreen	mg/kg Ds	<0,050	<0,050	<0,050
S Benzo(ghi)peryleen	mg/kg Ds	<0,050	<0,050	<0,050
S Benzo(k)fluorantheen	mg/kg Ds	<0,050	<0,050	<0,050
S Chryseen	mg/kg Ds	<0,050	<0,050	<0,050
S Fenanthreen	mg/kg Ds	<0,050	<0,050	<0,050
S Fluorantheen	mg/kg Ds	<0,050	<0,050	<0,050
S Indeno-(1,2,3-c,d)pyreen	mg/kg Ds	<0,050	<0,050	<0,050
S Naftaleen	mg/kg Ds	<0,050	<0,050	<0,050
S Som PAK (VROM) (Factor 0,7)	mg/kg Ds	0,35 ^{#)}	0,35 ^{#)}	0,35 ^{#)}

Minerale olie (AS3000/AS3200)

S Koolwaterstoffractie C10-C40	mg/kg Ds	<35	<35	<35
S Koolwaterstoffractie C10-C12	mg/kg Ds	<3 ⁾	<3 ⁾	<3 ⁾

De parameters die in dit document worden vermeld, zijn geaccrediteerd volgens EN ISO/IEC 17025:2017. Alleen niet-geaccrediteerde parameters/resultaten zijn gemarkeerd met het symbool "x)".

Kamer van Koophandel Directeur
Nr. 08110898
VAT/BTW-ID-Nr.:
NL 811132559 B01



AL-West B.V.

Dortmundstraat 16B, 7418 BH Deventer, the Netherlands
Tel. +31 (0)570 788110
e-Mail: info@al-west.nl, www.al-west.nl

Opdracht 1069811 Bodem / Eluaat

	Eenheid	628354 <small>MIX(1.1 + 2.1 + 3.1 + 4.1 + 5.1 + 6.1)</small>	628361 <small>MIX(7.1 + 8.1 + 10.1 + 11.1 + 12.1 + 9.1)</small>	628368 <small>MIX(5.2 + 5.3 + 5.4 + 9.2 + 9.3 + 9.4)</small>
Minerale olie (AS3000/AS3200)				
Koolwaterstoffractie C12-C16	mg/kg Ds	<3	<3	<3
Koolwaterstoffractie C16-C20	mg/kg Ds	<4	<4	<4
Koolwaterstoffractie C20-C24	mg/kg Ds	<5	<5	<5
Koolwaterstoffractie C24-C28	mg/kg Ds	<5	6	<5
Koolwaterstoffractie C28-C32	mg/kg Ds	6	12	<5
Koolwaterstoffractie C32-C36	mg/kg Ds	<5	<5	<5
Koolwaterstoffractie C36-C40	mg/kg Ds	<5	<5	<5

Polychloorbifenylen (AS3000)

S PCB 28	mg/kg Ds	<0,0010	<0,0010	<0,0010
S PCB 52	mg/kg Ds	<0,0010	<0,0010	<0,0010
S PCB 101	mg/kg Ds	<0,0010	<0,0010	<0,0010
S PCB 118	mg/kg Ds	<0,0010	<0,0010	<0,0010
S PCB 138	mg/kg Ds	<0,0010	<0,0010	<0,0010
S PCB 153	mg/kg Ds	<0,0010	<0,0010	<0,0010
S PCB 180	mg/kg Ds	<0,0010	<0,0010	<0,0010
S Som PCB (7 Ballschmitter) (Factor 0,7)	mg/kg Ds	0,0049 #)	0,0049 #)	0,0049 #)

x) Gehaltes beneden de rapportagegrens zijn niet mee inbegrepen.

#) Bij deze som zijn resultaten "<rapportagegrens" vermenigvuldigd met 0,7.

S) Erkend volgens AS SIKB 3000

Verklaring: "<" of n.a. betekent dat het gehalte van de component lager is dan de rapportagegrens.

De parameter-specifieke analytische meetonzekerheid en informatie over de berekeningsmethode zijn op aanvraag beschikbaar, indien de gerapporteerde resultaten boven de parameterspecifieke rapportagegrens liggen.

Opmerking monster(s)

628354 : MIX(1.1 + 2.1 + 3.1 + 4.1 + 5.1 + 6.1)
628361 : MIX(7.1 + 8.1 + 10.1 + 11.1 + 12.1 + 9.1)
628368 : MIX(5.2 + 5.3 + 5.4 + 9.2 + 9.3 + 9.4)

Het analysesresultaat van PCB 138 is mogelijk overschat vanwege co-elutie met PCB 163

Opmerking monster(s)

628354 : MIX(1.1 + 2.1 + 3.1 + 4.1 + 5.1 + 6.1)
628361 : MIX(7.1 + 8.1 + 10.1 + 11.1 + 12.1 + 9.1)
628368 : MIX(5.2 + 5.3 + 5.4 + 9.2 + 9.3 + 9.4)

Het organische stof gehalte wordt gecorrigeerd voor het lutum gehalte, als geen lutum bepaald is wordt gecorrigeerd als ware het lutum gehalte 5,4%

Begin van de analyses: 06.08.2021

Einde van de analyses: 11.08.2021

De resultaten hebben uitsluitend betrekking op de geanalyseerde monsters. In gevallen waarin het testlaboratorium niet verantwoordelijk was voor de bemonstering, gelden de gerapporteerde resultaten voor de monsters zoals zij zijn ontvangen. .

AL-West B.V.

Dortmundstraat 16B, 7418 BH Deventer, the Netherlands
Tel. +31 (0)570 788110
e-Mail: info@al-west.nl, www.al-west.nl



AGROLAB GROUP

Your labs. Your service.

Opdracht 1069811 Bodem / Eluaat

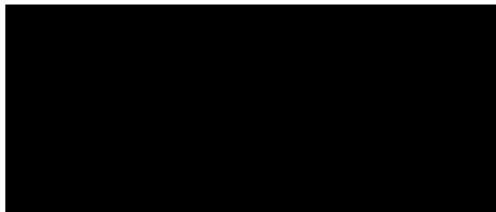

AL-West B.V. [Redacted]
Klantenservice

Toegepaste methoden

conform Protocollen AS 3000 : Organische stof Voorbehandeling conform AS3000 Barium (Ba) Cadmium (Cd) Kobalt (Co) Koper (Cu) Kwik (Hg) Lood (Pb) Molybdeen (Mo) Nikkel (AS3000) Zink (Zn)
Koolwaterstoffractie C10-C40 Anthraceen Benzo(a)anthraceen Benzo-(a)-Pyreen Benzo(ghi)peryleen Benzo(k)fluorantheen Chryseen Fenanthreen Fluorantheen Indeno-(1,2,3-c,d)pyreen Naftaleen
Som PAK (VROM) (Factor 0,7) PCB 28 PCB 52 PCB 101 PCB 118 PCB 138 PCB 153 PCB 180
Som PCB (7 Ballschmiter) (Factor 0,7)

conform NEN-EN12880; AS3000, AS3200; NEN-EN15934 : Droge stof

eigen methode ^{*)}: Koolwaterstoffractie C10-C12 Koolwaterstoffractie C12-C16 Koolwaterstoffractie C16-C20
Koolwaterstoffractie C20-C24 Koolwaterstoffractie C24-C28 Koolwaterstoffractie C28-C32
Koolwaterstoffractie C32-C36 Koolwaterstoffractie C36-C40

Gelijkwaardig aan NEN 5739 : IJzer (Fe2O3)

Protocollen AS 3000 / Protocollen AS 3200 : Koningswater ontsluiting Fractie < 2 µm

De parameters die in dit document worden vermeld, zijn geaccrediteerd volgens EN ISO/IEC 17025:2017. Alleen niet-geaccrediteerde parameters/resultaten zijn gemarkeerd met het symbool "*)".

AL-West B.V.

Dortmundstraat 16B, 7418 BH Deventer, the Netherlands
Tel. +31(0)570 788110
e-Mail: info@al-west.nl, www.al-west.nl

CHROMATOGRAM for Order No. 1069811, Analysis No. 628354, created at 10.08.2021 06:29:36

Monster beschrijving: MIX(1.1 + 2.1 + 3.1 + 4.1 + 5.1 + 6.1)

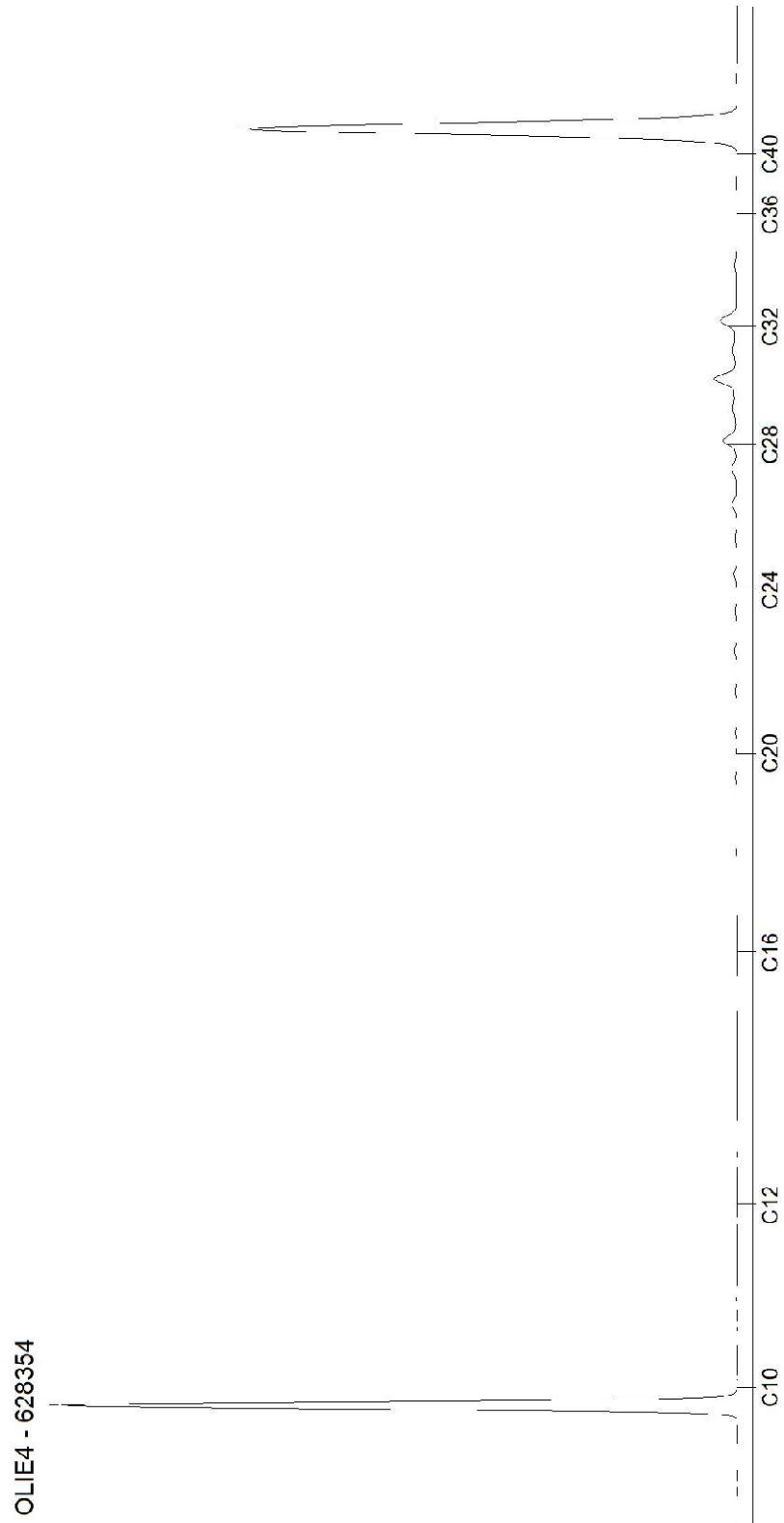

AL-West B.V.

Dortmundstraat 16B, 7418 BH Deventer, the Netherlands
Tel. +31(0)570 788110
e-Mail: info@al-west.nl, www.al-west.nl

CHROMATOGRAM for Order No. 1069811, Analysis No. 628361, created at 10.08.2021 06:29:36

Monster beschrijving: MIX(7.1 + 8.1 + 10.1 + 11.1 + 12.1 + 9.1)

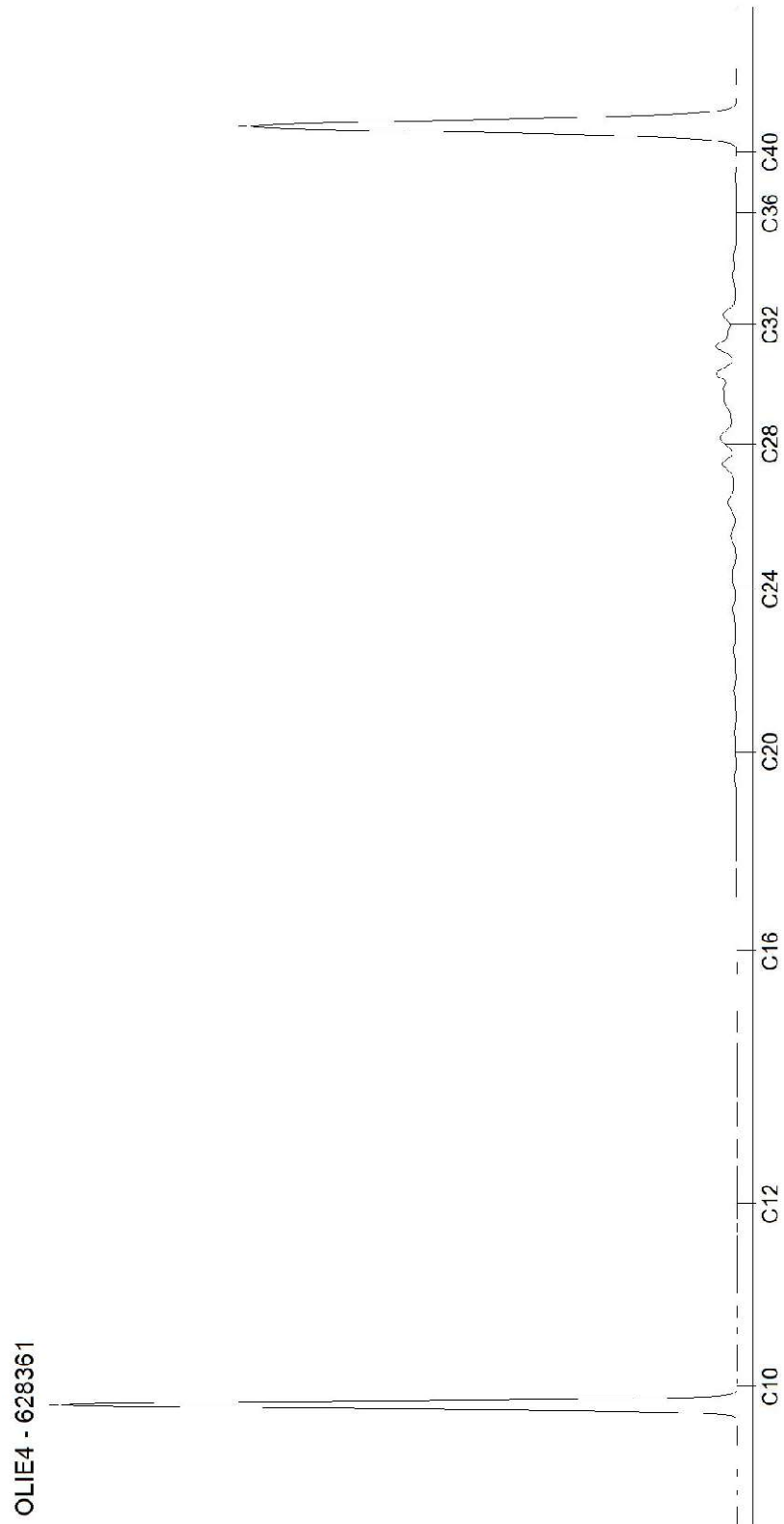

AL-West B.V.

Dortmundstraat 16B, 7418 BH Deventer, the Netherlands
Tel. +31(0)570 788110
e-Mail: info@al-west.nl, www.al-west.nl

CHROMATOGRAM for Order No. 1069811, Analysis No. 628368, created at 09.08.2021 06:50:16

Monster beschrijving: MIX(5.2 + 5.3 + 5.4 + 9.2 + 9.3 + 9.4)

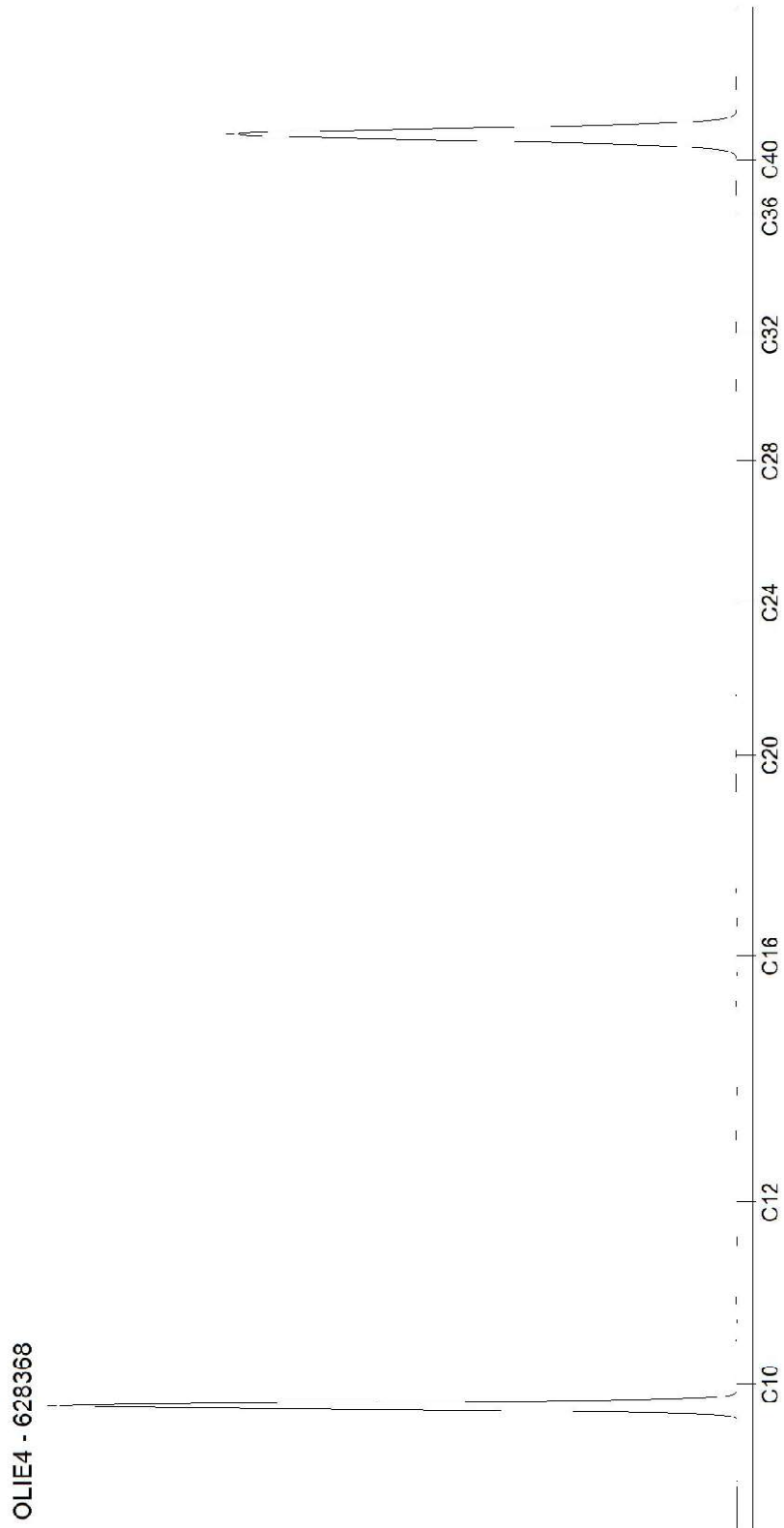

Bijlage 3b : Analyserapport grondwater

AL-West B.V.

Dortmundstraat 16B, 7418 BH Deventer, the Netherlands
Tel. +31 (0)570 788110
e-Mail: info@al-west.nl, www.al-west.nl



M&A Bodem & Asbest BV

Koolweg 64
5759 PZ HELENAVEEN

Datum 10.08.2021
Relatienr 35007190
Opdrachtnr. 1069810

ANALYSERAPPORT

Opdracht 1069810 Water

Opdrachtgever 35007190 M&A Bodem & Asbest BV
Uw referentie 221-SZe26; Zeelandsedreef 26, Schaijk
Opdrachtacceptatie 05.08.21
Monsternemer Opdrachtgever

Geachte heer, mevrouw,

Hierbij zenden wij u de resultaten van het door u aangevraagde laboratoriumonderzoek.

De analyses zijn, tenzij anders vermeld, uitgevoerd overeenkomstig onze erkenning voor de werkzaamheid "Analyse voor milieuhygiënisch bodemonderzoek" van het Besluit Bodemkwaliteit.

Dit rapport mag alleen in zijn geheel worden gereproduceerd. Eventuele bijlagen zijn onderdeel van het rapport.

Indien u nog vragen heeft of aanvullende informatie wenst, verzoeken wij u om contact op te nemen met Klantenservice.

Wij vertrouwen U met de toegezonden informatie van dienst te zijn.

Met vriendelijke groet,

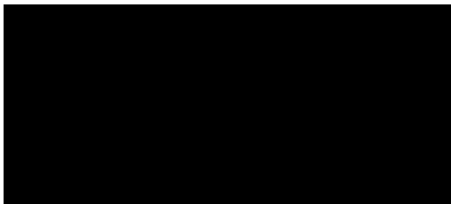

AL-West B.V.
Klantenservice

Kamer van Koophandel Directeur
Nr. 08110898
VAT/BTW-ID-Nr.:
NL 811132559 B01



AL-West B.V.

Dortmundstraat 16B, 7418 BH Deventer, the Netherlands
Tel. +31 (0)570 788110
e-Mail: info@al-west.nl, www.al-west.nl



AGROLAB GROUP

Your labs. Your service.

Opdracht 1069810 Water

Monsternr.	Monster beschrijving	Monstername	Monsternamepunt
628347	P1, grondwater	04.08.2021	

Eenheid 628347
P1, grondwater

Metalen (AS3000)

S Barium (Ba)	µg/l	110
S Cadmium (Cd)	µg/l	<0,20
S Kobalt (Co)	µg/l	4,2
S Koper (Cu)	µg/l	9,3
S Kwik (Hg)	µg/l	<0,05
S Lood (Pb)	µg/l	<2,0
S Molybdeen (Mo)	µg/l	<2,0
S Nikkel (Ni)	µg/l	7,9
S Zink (Zn)	µg/l	44

Aromaten (AS3000)

S Benzeen	µg/l	<0,20
S Tolueen	µg/l	<0,20
S Ethylbenzeen	µg/l	<0,20
S <i>m,p</i> -Xyleen	µg/l	<0,20
S <i>ortho</i> -Xyleen	µg/l	<0,10
S Som Xylenen (Factor 0,7)	µg/l	0,21 #)
S Naftaleen	µg/l	<0,020
S Styreen	µg/l	<0,20

Chloorhoudende koolwaterstoffen (AS3000)

S Dichloormethaan	µg/l	<0,20
S Trichloormethaan (Chloroform)	µg/l	<0,20
S Tetrachloormethaan (Tetra)	µg/l	<0,10
S 1,1-Dichloorethaan	µg/l	<0,20
S 1,2-Dichloorethaan	µg/l	<0,20
S 1,1,1-Trichloorethaan	µg/l	<0,10
S 1,1,2-Trichloorethaan	µg/l	<0,10
S Vinylchloride	µg/l	<0,20
S 1,1-Dichlooretheen	µg/l	<0,10
S <i>Cis</i> -1,2-Dichlooretheen	µg/l	<0,10
S <i>trans</i> -1,2-Dichlooretheen	µg/l	<0,10
S Som <i>cis/trans</i> -1,2-Dichlooretheen (Factor 0,7)	µg/l	0,14 #)
S Som Dichlooretheen (Factor 0,7)	µg/l	0,21 #)
S Trichlooretheen (Tri)	µg/l	<0,20
S Tetrachlooretheen (Per)	µg/l	<0,10

De parameters die in dit document worden vermeld, zijn geaccrediteerd volgens EN ISO/IEC 17025:2017. Alleen niet-geaccrediteerde parameters/resultaten zijn gemarkeerd met het symbool " #)".

Kamer van Koophandel Directeur
Nr. 08110898
VAT/BTW-ID-Nr.:
NL 811132559 B01



Blad 2 van 4



AL-West B.V.

Dortmundstraat 16B, 7418 BH Deventer, the Netherlands
Tel. +31 (0)570 788110
e-Mail: info@al-west.nl, www.al-west.nl

Opdracht 1069810 Water

Eenheid **628347**
P1, grondwater

Chloorhoudende koolwaterstoffen (AS3000)

S	1,1-Dichloorpropan	µg/l	<0,20
S	1,2-Dichloorpropan	µg/l	<0,20
S	1,3-Dichloorpropan	µg/l	<0,20
S	Som Dichloorpropanen (Factor 0,7)	µg/l	0,42 #)

Broomhoudende koolwaterstoffen

S	Tribroommethaan (bromoform)	µg/l	<0,20
---	-----------------------------	------	-------

Minerale olie (AS3000)

S	Koolwaterstoffractie C10-C40	µg/l	<50
	Koolwaterstoffractie C10-C12	µg/l	<10)
	Koolwaterstoffractie C12-C16	µg/l	<10)
	Koolwaterstoffractie C16-C20	µg/l	<5,0)
	Koolwaterstoffractie C20-C24	µg/l	<5,0)
	Koolwaterstoffractie C24-C28	µg/l	<5,0)
	Koolwaterstoffractie C28-C32	µg/l	<5,0)
	Koolwaterstoffractie C32-C36	µg/l	<5,0)
	Koolwaterstoffractie C36-C40	µg/l	<5,0)

#) Bij deze som zijn resultaten "<rapportagegrens" vermenigvuldigd met 0,7.

S) Erkend volgens AS SIKB 3000

Verklaring: "<" of n.a. betekent dat het gehalte van de component lager is dan de rapportagegrens.

De parameter-specifieke analytische meetonzekerheid en informatie over de berekeningsmethode zijn op aanvraag beschikbaar, indien de gerapporteerde resultaten boven de parameterspecifieke rapportagegrens liggen.

Begin van de analyses: 06.08.2021

Einde van de analyses: 10.08.2021

De resultaten hebben uitsluitend betrekking op de geanalyseerde monsters. In gevallen waarin het testlaboratorium niet verantwoordelijk was voor de bemonstering, gelden de gerapporteerde resultaten voor de monsters zoals zij zijn ontvangen. .

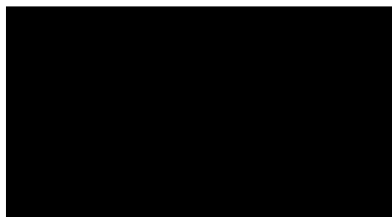

AL-West B.V.
Klantenservice

De parameters die in dit document worden vermeld, zijn geaccrediteerd volgens EN ISO/IEC 17025:2017. Alleen niet-geaccrediteerde parameters/resultaten zijn gemarkeerd met het symbool "*)".



AL-West B.V.

Dortmundstraat 16B, 7418 BH Deventer, the Netherlands
Tel. +31 (0)570 788110
e-Mail: info@al-west.nl, www.al-west.nl



Opdracht 1069810 Water

Toegepaste methoden

eigen methode): Koolwaterstoffractie C10-C12 Koolwaterstoffractie C12-C16 Koolwaterstoffractie C16-C20
Koolwaterstoffractie C20-C24 Koolwaterstoffractie C24-C28 Koolwaterstoffractie C28-C32
Koolwaterstoffractie C32-C36 Koolwaterstoffractie C36-C40

Protocollen AS 3100 : Barium (Ba) Cadmium (Cd) Kobalt (Co) Koper (Cu) Kwik (Hg) Lood (Pb) Molybdeen (Mo) Nikkel (Ni)
Zink (Zn) Dichloormethaan Tribroommethaan (bromofom) Benzeen Trichloormethaan (Chloroform)
Tetrachloormethaan (Tetra) Toluene Ethylbenzeen 1,1-Dichloorethaan m,p-Xyleen ortho-Xyleen
1,2-Dichloorethaan Som Xylenen (Factor 0,7) Naftaleen Styreen 1,1,1-Trichloorethaan 1,1,2-Trichloorethaan
Vinylchloride 1,1-Dichlooretheen Cis-1,2-Dichlooretheen trans-1,2-Dichlooretheen
Som cis/trans-1,2-Dichlooretheen (Factor 0,7) Som Dichlooretheen (Factor 0,7) Trichlooretheen (Tri)
Tetrachlooretheen (Per) 1,1-Dichloorpropaan 1,2-Dichloorpropaan 1,3-Dichloorpropaan
Som Dichloorpropanen (Factor 0,7) Koolwaterstoffractie C10-C40

De parameters die in dit document worden vermeld, zijn geaccrediteerd volgens EN ISO/IEC 17025:2017. Alleen niet-geaccrediteerde parameters/resultaten zijn gemarkeerd met het symbool " *) " .

AL-West B.V.

Dortmundstraat 16B, 7418 BH Deventer, the Netherlands
Tel. +31(0)570 788110
e-Mail: info@al-west.nl, www.al-west.nl

CHROMATOGRAM for Order No. 1069810, Analysis No. 628347, created at 10.08.2021 07:10:15

Monster beschrijving: P1, grondwater

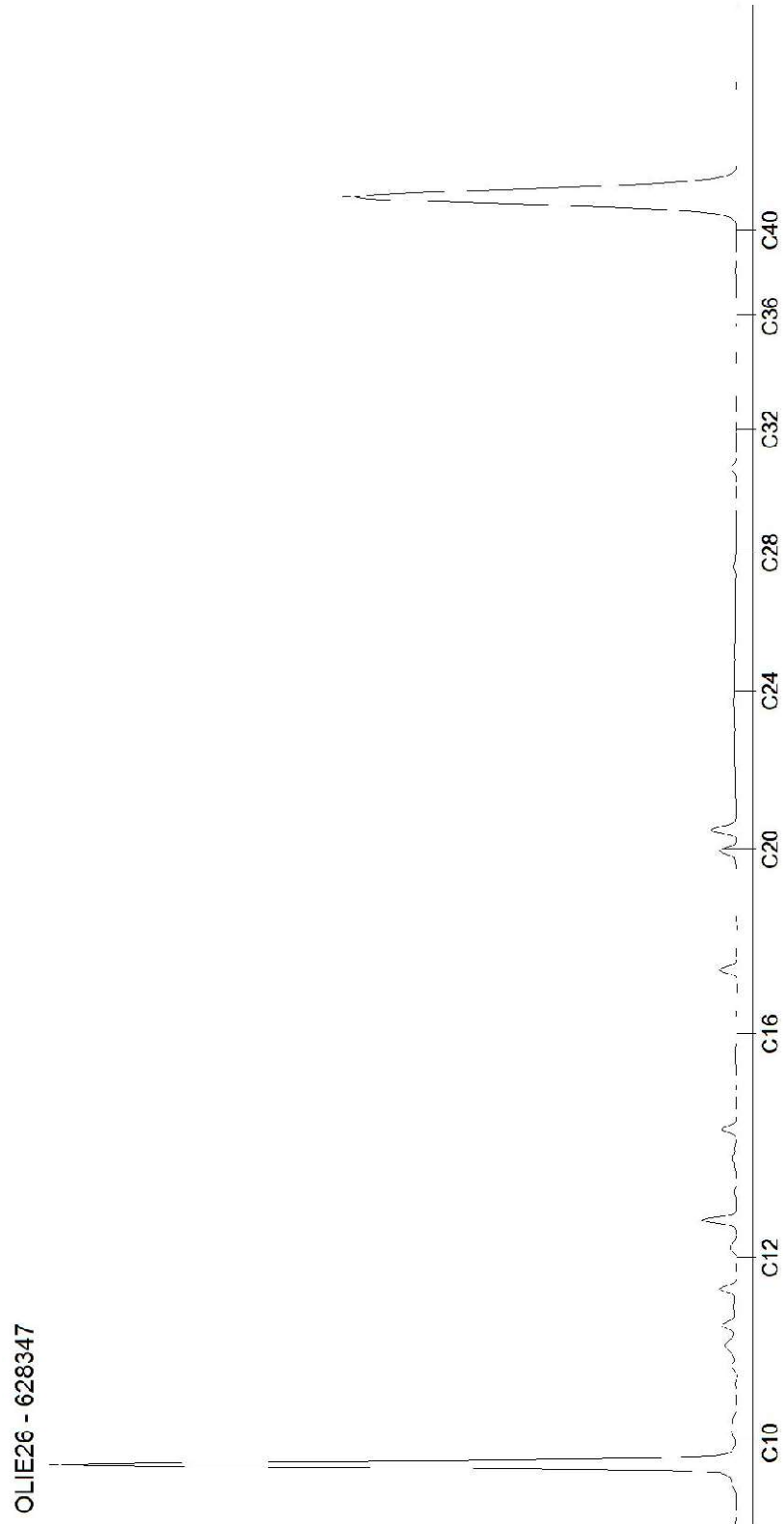

Bijlage 3c : Wbb-toetsing grond + grondwater

Toetsingsinstellingen	
Versie	3.1.0
Toetsingsmethode	Beoordeling kwaliteit van grond volgens Wbb [T.12]

De toetsing is uitgevoerd volgens de vigerende wetgeving waarbij gebruik gemaakt is van de BOTOVA webservice (zie <https://www.BOTOVA-service.nl/>)

Opdracht	
Opdrachtnummer	1069811
Laboratorium	AL-West B.V.
Matrix	Vaste stoffen
Project	221-SZe26; Zeelandsedreef 26, Schaijk
Datum binnenkomst	05.08.2021
Rapportagedatum	11.08.2021
CRM	

Monster	
Analysenummer	628354
Monsterschrijving	MIX(1.1 + 2.1 + 3.1 + 4.1 + 5.1 + 6.1)
Datum monstername	04.08.2021
Monstersoort	Bodem / Eluaat
Versie	1

Gehanteerde waarden voor dit monster		
Humus (%)	5	Gemeten waarde
Lutum (%)	< 1	Gemeten waarde

Resultaat voor dit monster	
Toetsingsresultaat	Voldoet aan Achtergrondwaarde

Parameter	Resultaat	Eenheid	Resultaat (G_standaard)	BOTOVA-eenheid	Toetsing	AW	W	IND	IW	T-index	Toets oordeel
Kwik (Hg)	< 0,05	mg/kg Ds	0,049	mg/kg	<= Achtergrondwaarde	0,15	0,83	4,8	36	-1	<= AW
Koper (Cu)	13	mg/kg Ds	24,4	mg/kg	<= Achtergrondwaarde	40	54	190	190	-1	<= AW
Cadmium (Cd)	0,22	mg/kg Ds	0,33	mg/kg	<= Achtergrondwaarde	0,6	1,2	4,3	13	-1	<= AW
Kobalt (Co)	< 3	mg/kg Ds	7,38	mg/kg	<= Achtergrondwaarde	15	35	190	190	-1	<= AW
Nikkel (AS3000)	< 4	mg/kg Ds	8,17	mg/kg	<= Achtergrondwaarde	35	39	100	100	-1	<= AW
Molybdeen (Mo)	< 1,5	mg/kg Ds	1,05	mg/kg	<= Achtergrondwaarde	1,5	88	190	190	-1	<= AW
Zink (Zn)	23	mg/kg Ds	50,7	mg/kg	<= Achtergrondwaarde	140	200	720	720	-1	<= AW
Lood (Pb)	12	mg/kg Ds	17,9	mg/kg	<= Achtergrondwaarde	50	210	530	530	-1	<= AW
Koolwaterst C10-C40	< 35	mg/kg Ds	49	mg/kg	<= Achtergrondwaarde	190	190	500	5000	-1	<= AW
som 7 polychloorb PCB28, 52, 101, 118, 138, 153, 180			9,8	ug/kg	<= Achtergrondwaarde	20	40	500	1000	-1	<= AW
som 10 polyaromat: koolwaterstc (VROM)			0,35	mg/kg	<= Achtergrondwaarde	1,5	6,8	40	40	-1	<= AW

Monster	
Analysenummer	628361
Monsterschrijving	MIX(7.1 + 8.1 + 10.1 + 11.1 + 12.1 + 9.1)
Datum monstername	04.08.2021
Monstersoort	Bodem / Eluaat
Versie	1

Gehanteerde waarden voor dit monster		
Humus (%)	3,9	Gemeten waarde
Lutum (%)	1,6	Gemeten waarde

Resultaat voor dit monster	
Toetsingsresultaat	Voldoet aan Achtergrondwaarde

Parameter	Resultaat	Eenheid	Resultaat (G_standaard)	BOTOVA-eenheid	Toetsing	AW	W	IND	IW	T-index	Toets oordeel
Kwik (Hg)	< 0,05	mg/kg Ds	0,05	mg/kg	<= Achtergrondwaarde	0,15	0,83	4,8	36	-1	<= AW
Koper (Cu)	10	mg/kg Ds	19,4	mg/kg	<= Achtergrondwaarde	40	54	190	190	-1	<= AW
Cadmium (Cd)	0,24	mg/kg Ds	0,38	mg/kg	<= Achtergrondwaarde	0,6	1,2	4,3	13	-1	<= AW
Kobalt (Co)	< 3	mg/kg Ds	7,38	mg/kg	<= Achtergrondwaarde	15	35	190	190	-1	<= AW
Nikkel (AS3000)	< 4	mg/kg Ds	8,17	mg/kg	<= Achtergrondwaarde	35	39	100	100	-1	<= AW
Molybdeen (Mo)	< 1,5	mg/kg Ds	1,05	mg/kg	<= Achtergrondwaarde	1,5	88	190	190	-1	<= AW
Zink (Zn)	< 20	mg/kg Ds	31,7	mg/kg	<= Achtergrondwaarde	140	200	720	720	-1	<= AW
Lood (Pb)	< 10	mg/kg Ds	10,6	mg/kg	<= Achtergrondwaarde	50	210	530	530	-1	<= AW
Koolwaterst C10-C40	< 35	mg/kg Ds	62,8	mg/kg	<= Achtergrondwaarde	190	190	500	5000	-1	<= AW
som 7 polychloorb PCB28, 52, 101, 118, 138, 153, 180			12,6	ug/kg	<= Achtergrondwaarde	20	40	500	1000	-1	<= AW
som 10 polyaromat: koolwaterstc (VROM)			0,35	mg/kg	<= Achtergrondwaarde	1,5	6,8	40	40	-1	<= AW

Monster	
Analysenummer	628368
Monsterschrijving	MIX(5.2 + 5.3 + 5.4 + 9.2 + 9.3 + 9.4)
Datum monstername	04.08.2021
Monstersoort	Bodem / Eluaat
Versie	1

Gehanteerde waarden voor dit monster		
Humus (%)	0,8	Gemeten waarde
Lutum (%)	2,7	Gemeten waarde

Resultaat voor dit monster	
Toetsingsresultaat	Voldoet aan Achtergrondwaarde

Parameter	Resultaat	Eenheid	Resultaat (G_standaard)	BOTOVA-eenheid	Toetsing	AW	W	IND	IW	T-index	Toets oordeel
Kwik (Hg)	< 0,05	mg/kg Ds	0,05	mg/kg	<= Achtergrondwaarde	0,15	0,83	4,8	36	-1	<= AW
Koper (Cu)	< 5	mg/kg Ds	7,07	mg/kg	<= Achtergrondwaarde	40	54	190	190	-1	<= AW
Cadmium (Cd)	< 0,2	mg/kg Ds	0,24	mg/kg	<= Achtergrondwaarde	0,6	1,2	4,3	13	-1	<= AW
Kobalt (Co)	< 3	mg/kg Ds	6,86	mg/kg	<= Achtergrondwaarde	15	35	190	190	-1	<= AW
Nikkel (AS3000)	< 4	mg/kg Ds	7,72	mg/kg	<= Achtergrondwaarde	35	39	100	100	-1	<= AW
Molybdeen (Mo)	< 1,5	mg/kg Ds	1,05	mg/kg	<= Achtergrondwaarde	1,5	88	190	190	-1	<= AW
Zink (Zn)	< 20	mg/kg Ds	32,1	mg/kg	<= Achtergrondwaarde	140	200	720	720	-1	<= AW
Lood (Pb)	< 10	mg/kg Ds	10,9	mg/kg	<= Achtergrondwaarde	50	210	530	530	-1	<= AW
Koolwaterst C10-C40	< 35	mg/kg Ds	122	mg/kg	<= Achtergrondwaarde	190	190	500	5000	-1	<= AW
som 10 polyaromatiseerde koolwaterstoffen (VROM)			0,35	mg/kg	<= Achtergrondwaarde	1,5	6,8	40	40	-1	<= AW
som 7 polychloorbifenyle (PCB28, 52, 101, 118, 138, 153, 180)			24,5	ug/kg	<= Achtergrondwaarde	20	40	500	1000	-1	<= AW

Tabelinformatie	
Toetsing BOTOVA	Toetsresultaat uit BOTOVA
AW	Achtergrondwaarden
W	Maximale waarden kwaliteitsklasse wonen
IND	Maximale waarden kwaliteitsklasse industrie
IW	Interventiewaarde
T-index	Index voor de afwijking van Gstandaard tov gemiddelde van Streefwaarde en Interventiewaarde
Toets oordeel	Parameteroordeel op basis van de waarde bij 'T Index'

Tabelinformatie	
Index < 0	Gstandaard < AW
0 < Index < 0,5	Gstandaard ligt tussen de AW en de oude T
0,5 < Index < 1	Gstandaard ligt tussen de oude T en I
Index > 1	I overschreden

Toetsingsinstellingen	
Versie	2.1.0
Toetsingsmethode	Beoordeling kwaliteit van grondwater volgens Wbb [T.13]

De toetsing is uitgevoerd volgens de vigerende wetgeving waarbij gebruik gemaakt is van de BOTOVA webservice (zie <https://www.BOTOVA-service.nl/>)

Opdracht	
Opdrachtnummer	1069810
Laboratorium	AL-West B.V.
Matrix	Water
Project	221-SZe26; Zeelandsedreef 26, Schaijk
Datum binnenkomst	05.08.2021
Rapportagedatum	10.08.2021
CRM	██████████

Monster	
Analysenummer	628347
Monsterschrijving	P1, grondwater
Datum monstername	04.08.2021
Monstersoort	Water
Versie	1

Gehanteerde waarden voor dit monster	
Water diep/ondiep	Ondiep

Resultaat voor dit monster	
Toetsingsresultaat	Overschrijding Streefwaarde

Parameter	Resultaat	Eenheid	Resultaat (G_ standaard)	BOTOVA- eenheid	Toetsing	SW	IW	IW indic	T-index	Toets oordeel
Molybdeen (Mo)	< 2	µg/l	1,4	ug/l	<= Streefwaarde	5	300		-1	<= SW
Lood (Pb)	< 2	µg/l	1,4	ug/l	<= Streefwaarde	15	75		-1	<= SW
Kwik (Hg)	< 0,05	µg/l	0,035	ug/l	<= Streefwaarde	0,05	0,3		-1	<= SW
Zink (Zn)	44	µg/l	44	ug/l	<= Streefwaarde	65	800		-1	<= SW
Barium (Ba)	110	µg/l	110	ug/l	> Streefwaarde	50	625		0,1	> SW en <= T
Kobalt (Co)	4,2	µg/l	4,2	ug/l	<= Streefwaarde	20	100		-1	<= SW
Koper (Cu)	9,3	µg/l	9,3	ug/l	<= Streefwaarde	15	75		-1	<= SW
Cadmium (Cd)	< 0,2	µg/l	0,14	ug/l	<= Streefwaarde	0,4	6		-1	<= SW
Nikkel (Ni)	7,9	µg/l	7,9	ug/l	<= Streefwaarde	15	75		-1	<= SW
Benzeen	< 0,2	µg/l	0,14	ug/l	<= Streefwaarde	0,2	30		-1	<= SW
Toluen	< 0,2	µg/l	0,14	ug/l	<= Streefwaarde	7	1000		-1	<= SW
Ethylbenzeen	< 0,2	µg/l	0,14	ug/l	<= Streefwaarde	4	150		-1	<= SW
Naftaleen	< 0,02	µg/l	0,014	ug/l	<= Streefwaarde	0,01	70		-1	<= SW
Styreen	< 0,2	µg/l	0,14	ug/l	<= Streefwaarde	6	300		-1	<= SW
Dichloormethaan	< 0,2	µg/l	0,14	ug/l	<= Streefwaarde	0,01	1000		-1	<= SW
Trichloormethaan (Chloroform)	< 0,2	µg/l	0,14	ug/l	<= Streefwaarde	6	400		-1	<= SW
Tetrachloormethaan (Tetra)	< 0,1	µg/l	0,07	ug/l	<= Streefwaarde	0,01	10		-1	<= SW
1,1-Dichloorethaan	< 0,2	µg/l	0,14	ug/l	<= Streefwaarde	7	900		-1	<= SW
1,2-Dichloorethaan	< 0,2	µg/l	0,14	ug/l	<= Streefwaarde	7	400		-1	<= SW
1,1,1-Trichloorethaan	< 0,1	µg/l	0,07	ug/l	<= Streefwaarde	0,01	300		-1	<= SW
1,1,2-Trichloorethaan	< 0,1	µg/l	0,07	ug/l	<= Streefwaarde	0,01	130		-1	<= SW
Vinylchloride	< 0,2	µg/l	0,14	ug/l	<= Streefwaarde	0,01	5		-1	<= SW
1,1-Dichlooretheen	< 0,1	µg/l	0,07	ug/l	<= Streefwaarde	0,01	10		-1	<= SW
Trichlooretheen (Tri)	< 0,2	µg/l	0,14	ug/l	<= Streefwaarde	24	500		-1	<= SW
Tetrachlooretheen (Per)	< 0,1	µg/l	0,07	ug/l	<= Streefwaarde	0,01	40		-1	<= SW
Koolwaterstoffen C10-C40	< 50	µg/l	35	ug/l	<= Streefwaarde	50	600		-1	<= SW
som xyleen-isomeren			0,21	ug/l	<= Streefwaarde	0,2	70		-1	<= SW
som dichlooretheen-isomeren			0,14	ug/l	<= Streefwaarde	0,01	20		-1	<= SW
som 3 dichloorpropane (som 1,1- en 1,2- en 1,3-)			0,42	ug/l	<= Streefwaarde	0,8	80		-1	<= SW

Enkele parameters ontbreken in de volgende somparameters:: som 16 aromatische oplosmiddelen (Bbk, 1-1-2008)

Tabelinformatie	
Toetsing BOTOVA	Toetsresultaat uit BOTOVA
SW	Streefwaarde
IW	Interventiewaarde
IW indic	Indicatief niveau voor ernstige verontreiniging grondwater
T-index	Index voor de afwijking van Gstandaard tov gemiddelde van Streefwaarde en Interventiewaarde
Toets oordeel	Parameteroordeel op basis van de waarde bij 'T Index'

Tabelinformatie	
Index < 0	GStandaard < AW
0 < Index < 0,5	GStandaard ligt tussen de AW en de oude T
0,5 < Index < 1	GStandaard ligt tussen de oude T en I
Index > 1	I overschreden

Bijlage 4 : Boorbeschrijving

Boorbeschrijving volgens NEN 5104

Beschrijver : XXXXXXXXXX
Boortype : Edelman, 10 cm

<u>Boorpunt</u>	<u>Monster</u>	<u>Diepte</u>	<u>Beschrijving</u>
Boring 1 :	1.1	0 - 50 cm	donkerbruin zwak siltig, matig fijn zand (Z210 s1)
Boring 2 :	2.1	0 - 50 cm	donkerbruin zwak siltig, matig fijn zand (Z210 s1)
Boring 3 :	3.1	0 - 50 cm	donkerbruin zwak siltig, matig fijn zand (Z210 s1)
Boring 4 :	4.1	0 - 50 cm	donkerbruin zwak siltig, matig fijn zand (Z210 s1)
Boring 5 :	5.1	0 - 50 cm	donkerbruin zwak siltig, matig fijn zand (Z210 s1)
	5.2	50 - 100 cm	donkergeel, matig fijn zand (Z210)
	5.3	100 - 150 cm	geelgrijs, matig fijn zand (Z210)
	5.4	150 - 200 cm	grijs, zeer fijn zand (Z150)
Boring 6 :	6.1	0 - 50 cm	donkerbruin zwak siltig, matig fijn zand (Z210 s1)
Boring 7 :	7.1	0 - 50 cm	donkerbruin zwak siltig, matig fijn zand (Z210 s1)
Boring 8 :	8.1	0 - 50 cm	donkerbruin zwak siltig, matig fijn zand (Z210 s1)
Boring 9 :	9.1	0 - 50 cm	donkerbruin zwak siltig, matig fijn zand (Z210 s1)
	9.2	50 - 100 cm	donkergeel, matig fijn zand (Z210)
	9.3	100 - 150 cm	geelgrijs, matig fijn zand (Z210)
	9.4	150 - 200 cm	grijs, zeer fijn zand (Z150)
Boring 10 :	10.1	0 - 50 cm	donkerbruin zwak siltig, matig fijn zand (Z210 s1)
Boring 11 :	11.1	0 - 50 cm	donkerbruin zwak siltig, matig fijn zand (Z210 s1)
Boring 12 :	12.1	0 - 50 cm	donkerbruin zwak siltig, matig fijn zand (Z210 s1)

Boring P1 :

0 - 50 cm	donkerbruin, zwak siltig, matig fijn zand (Z210 s1); licht puin
50 - 100 cm	donkergeel, matig fijn zand (Z210)
100 - 150 cm	geelgrijs, matig fijn zand (Z210)
150 - 220 cm	grijs, zeer fijn zand (Z150)
220 - 330 cm	grijs, zwak siltig, zeer fijn zand (Z150 s1)
330 - 390 cm	grijs, zwak siltig, licht grindig, matig fijn zand (Z210s1g1)

T=12,1 °C, Ec=703 µS, pH=6.71, D=22 NTU,
g.w.st.=244 cm-mv