Programmarekening 2024

Inhoudsopgave

Inhoudsopgave 2
1 Aanbiedingsbrief 3
2 Jaarverslag 6
Programmaverantwoording 7
Programma 1. Beleven 7
Programma 2. Samenkracht 17
Programma 3. Fijn wonen en bedrijvig 36
Programma 4. Veilige en dienstverlenende Gemeente 49
Algemene Dekkingsmiddelen 54
Overhead 55
Vennootschapsbelasting 61
Bedrag voor onvoorzien 61
Mutaties Reserves 61
Paragrafen 63
Paragraaf A: Weerstandsvermogen en risicobeheersing 63
Paragraaf B: Kapitaalgoederen 71
Paragraaf C: Financiering 76
Paragraaf D: Bedrijfsvoering 81
Paragraaf E: Verbonden partijen 83
Paragraaf F: Grondbeleid 90
Paragraaf G: Lokale heffingen 94
Paragraaf H: Wet open overheid 99
3 Jaarrekening 102
3.1 Balans per 31 december 2024 102
3.2 Toelichting op de balans 104
3.3 Baten en Lasten 2024 122
3.4 Toelichting baten en lasten 126
4 Bijlagen 128
4.1 Brondocumenten 128
4.2 Staat van Borgstellingen 137
4.3 Baten en lasten per taakveld 138
4.4 Beleidsindicatoren 140
4.5 Wet normering bezoldiging topfunctionarissen 147
4.6 Sisa 149
4.7 Rechtmatigheidsverantwoording 164

1 Aanbiedingsbrief

Aan de leden van de gemeenteraad,

In deze jaarrekening blikken we terug op het begrotingsjaar 2024. We zijn over de helft van de raads- en collegeperiode 2022-2026. 2024 is een jaar waarin we van beleid naar planvorming & uitvoering zijn gegaan. We hebben op de thema's uit het coalitieakkoord belangrijke stappen gezet, na de vaststelling van de verschillende beleidskaders. Die hebben, volgens de media, direct tot resultaten geleid.

Zo staan we als gemeente Beesel in de top 3 van gemeenten in Limburg met de grootste groei aan woningen (Limburg bouwt relatief minste aantal nieuwe huizen van Nederland - L1 Nieuws). Mede hierdoor steeg de gemeente Beesel het op een na hardst qua inwoneraantal in Limburg (Nederlandse bevolking groeide minder hard, vooral in Zuid-Limburg krimp: bekijk hoe het zit in jouw gemeente | De Limburger). Ook blijven we als Beesel (en als Limburg) in trek bij toeristen (Meer toeristen vonden het afgelopen jaar hun weg naar Limburg - L1 Nieuws). Zo steeg in Beesel het aantal dagtoeristen met 15% naar ruim 880.000 en hadden we ook bijna 600.000 overnachtingen.

Op preventie zien we dat ons ingezette beleid ook zijn vruchten afwerpt. Met Kansrijke Start hebben we een breed (regionaal) programma, dat door middel van verschillende (professionele) interventies ervoor zorgt dat onze kinderen zo veilig, gezond en goed mogelijk opgroeien in onze gemeente. We zien dat de kracht van onze gemeenschap bijdraagt aan het succes van dit programma door de vele gemeenschapsinitiatieven (bron raadsinformatiebrief Kansrijke Start 12 maart 2025). Met *Speaking Minds* activeren we onze jeugd om een bijdrage te leveren aan onze gemeente en gemeenschap, door mee te denken en te doen met ons beleid. Zo heeft onze jeugd echt de toekomst. Wethouder Anouk Huijs zegt daarover:

"Door te investeren in het bevorderen van contacten tussen onze jeugd- en onderwijspartners (denk bijvoorbeeld aan de netwerkbijeenkomst jeugd, de lokale educatieve agenda, werksessies inclusief onderwijs en alliantie Kansrijke Start weten partners elkaar steeds beter te vinden. Doordat men weet wat er allemaal aangeboden wordt, wordt er steeds meer gebruik gemaakt van het voorliggend geld ten behoeve van preventie. En hoewel het bereiken van effecten middels preventie vragen om een lange adem, stemt het enthousiasme en de consistentie waarmee partners elkaar weten te vinden ons voorzichtig positief."

Dit zijn zo maar wat berichten die aantonen dat we als Beesel een kleine en krachtige gemeente zijn. In 2024 hebben we in deze lijn verder gewerkt aan de ambities uit het coalitieakkoord en gebouwd aan een gemeenschap voor vandaag en morgen. Een belangrijk fundament voor onze gemeenschap is ons voorzieningenniveau. In 2024 hebben we daartoe enkele belangrijke stappen gezet om samen te komen tot toekomstbestendige *goede voorzieningen* in onze kernen. Zo heeft besluitvorming plaatsgevonden voor de bouw van een Integraal Kindcentrum in Beesel inclusief een nieuwe gymzaal en inloop voor ouderen.

Met de inzet van onze cultuurmakelaars dragen we bij aan het culturele klimaat in onze gemeente en stimuleren we samenwerking tussen kunstenaars, culturele organisaties, inwoners en maatschappelijke partners. We geven daarmee handen en voeten aan ons beleid. Dat cultuur bijdraagt aan het zijn van een aantrekkelijke gemeenten voor dag- en verblijfsrecreatie weten we. Met de inzet op het thema Sint Joris en de Draak hebben we een 'unique sellingpoint'. Met de lening aan Drakenrijk faciliteren we een belangrijke toeristische ontwikkeling in onze gemeente, die bijdraagt aan de brede welvaart in onze gemeente en gemeenschap en zelfs de regio. Wethouder Linda van den Beucken zegt daarover:

“Ik geloof sterk dat kunst en cultuur een enorme bijdrage kunnen leveren aan andere beleidsterreinen binnen onze gemeente. Zeker als het gaat om mentale gezondheid zie ik hoe culturele initiatieven mensen kunnen raken, verbinden en versterken. Cultuur is voor mij niet alleen iets moois, maar ook een middel om welzijn en veerkracht in onze samenleving te vergroten.”

We hebben het in 2024 goed gedaan op *Fijn Wonen* in onze gemeente. Dit blijkt niet alleen uit de cijfers. Met de oplevering van woningbouwlocaties aan het Kloosterhof, de Rijksweg en Oppe Stein zien we tastbare resultaten net als het onherroepelijke bestemmingsplan voor de Kleine Solberg. We leveren hiermee een bijdrage aan de behoefte van onze inwoners om in alle kernen passende woningen te realiseren. Dat we dichtbij de behoefte van onze inwoners staan hebben we tevens laten zien in het participatief traject om te komen tot een nieuw woonwagenbeleid.

In 2024 zijn we gestart met diverse belangrijke plannen, die in 2025 of 2026 aan de gemeenteraad worden voorgelegd. Zo is het grondstoffenplan vastgesteld en is gewerkt aan het mobiliteitsplan Beesel met als doel op visie, ambitie en concrete acties tot een integrale aanpak te komen op verkeersveiligheid. Daarnaast is gestart met twee belangrijke richtinggevende documenten: de toekomstvisie en de omgevingsvisie. We zetten hiermee zowel een belangrijke stip op de horizon voor onze gemeente als scheppen we een belangrijk ruimtelijk kader voor de toekomst. 2024 stond ook in het teken van concrete resultaten zoals een nieuw afvalophaalsysteem voor onze inwoners door de toetreding tot RD Maasland, de herinrichting van de Keulseweg (De Groene Loper) en de opening van twee zonnevelden. Wethouder Marcel Roelofs zegt hierover:

“Ik ben blij om te zien dat, na het maken van plannen, nu de realisering van een aantal hiervan vorm krijgt. Daar krijg ik energie van.”

Beesel is een krachtige zelfstandige gemeente waar het fijn werken, wonen en verblijven is. In samenwerking met onze buurgemeente Brüggen vierden we het lustrum van ons partnerschap. Dankzij de inspanningen van Stichting Grenze(n)l(o)os konden we een weekend vol activiteiten organiseren, samen met inwoners en verenigingen, dat de grens-overstijgende verbinding symboliseerde. De band tussen beide gemeenschappen wordt steeds sterker. Ook via het project de Groene Loper, waarbij de herontwikkeling van de grensovergang centraal staat, zetten we ons in voor deze verbinding.

De kracht van onze gemeenschap kwam in 2024 ook tot uiting in ons verantwoordelijkheidsgevoel voor de opvang van ontheemden. Samen met inwoners en ondernemers hebben we op vijf locaties in totaal 108 opvangplekken weten te realiseren. Beesel blijft zich inzetten om een gastvrije en hechte gemeenschap te blijven. Burgemeester Martijn Derks zegt hierover:

"Samen bouwen we aan een krachtige toekomst, waarin verbondenheid geen grenzen kent en gastvrijheid onze gemeenschap versterkt. Beesel, een plek waar het fijn wonen, werken en verblijven is, blijft groeien in saamhorigheid en dynamiek."

Financiële ontwikkelingen

Rekeningsaldo 2024
Het rekeningsaldo 2024 bedraagt € 1,344 mln. Op basis van de tweede bestuursrapportage 2024 hadden we € 0,126 mln verwacht. Dit betekent dat er additioneel resultaat is van € 1,218 mln.

In het algemeen kunnen we stellen, dat we hoofdzakelijk incidenteel geld overhouden. Dit is in lijn met de afgelopen vier jaarrekeningen.
Daarnaast blijven we net als ieder jaar het effect van circulaires van het Gemeentefonds zien in de loop van enig jaar. Ook in 2024 ontvingen we extra bedragen, die niet meer in 2024 besteed konden worden. Dit past in het beeld, zoals we ook al een aantal kadernota's en begrotingen schetsen, van een grillig Gemeentefonds. Individuele departementen zijn meer bezig met op specifieke onderdelen middelen toe te voegen aan het Gemeentefonds, dan dat we via het Gemeentefonds een structurele vergoeding krijgen voor de reële kosten die we als gemeente maken voor de uitvoering van wettelijke taken als jeugdzorg en Wmo.
In de programma's geven we een toelichting op de afwijkingen t.o.v. de begroting.

Ontwikkeling Gemeentefonds 2024:

Bedrag x € 1.000

Begroting 2024	29.037
Bij: 2e bestuursrapportage 2023,	257
Bij: 1e bestuursrapportage 2024	180
Af: 2e bestuursrapportage 2024	897
Bij: jaarrekening 2024 (december circulaire 2024)	89
Totaal Gemeentefonds	30.460

Ten opzichte van de begroting nam de uitkering van het gemeentefonds met € 1,4 mln toe.

2 Jaarverslag

Programmaverantwoording

Programma 1. Beleven

Wat hebben we bereikt?

Doel 1.1: In Beesel is sport voor iedereen toegankelijk en dagen we iedereen uit tot bewegen

Sport en bewegen hebben een positieve invloed op gezondheid, plezier en ontmoeting. We hebben met onze partners ingezet op het in beweging krijgen én behouden van onze inwoners. Door mensen te stimuleren, drempels weg te nemen en sport en bewegen zo vanzelfsprekend mogelijk en toegankelijk te maken. Hierbij hebben we ingezet op leefstijl en de fysieke- en sociale leefomgeving. Met de uitvoering van het sportbeleid hebben we bijgedragen aan de ambities uit het coalitieakkoord: preventie, een sterk verenigingsleven en talentontwikkeling.

Doel 1.2: In Beesel is cultureel veel te beleven en is cultuur toegankelijk voor iedereen

De gemeente Beesel hecht veel waarde aan cultuur en ziet dit als een onmisbaar onderdeel in onze samenleving. We hebben ingezet om cultuur voor iedereen bereikbaar te maken en talentontwikkeling, verbinding en samenwerking gestimuleerd. We zien daarmee cultuur als middel dat bijdraagt aan gezondheid en welzijn. Zo leveren we met het cultuurbeleid een bijdrage aan een levendige gemeente en de persoonlijke ontwikkeling van onze inwoners. Dit sluit aan bij de ambities uit het coalitieakkoord.

Doel 1.3: Beesel is aantrekkelijk, bourgondisch, actief en levendig

In de gemeente Beesel is het goed verblijven en recreëren: dé mooiste, groenste gemeente tussen grens én Maas en twee steden (Venlo en Roermond). Centraal gelegen tussen de twee regio's, Noord- en Midden-Limburg: een strategische uitvalbasis om dit deel van Limburg en een stukje Duitsland verder te ontdekken. Beesel staat bekend om het kleinschalige, dorpse karakter, de gemoedelijke, bourgondische sfeer maar ook de bijzondere draak. Wandelen en fietsen door het unieke landschap langs de Maas, het ontdekken van de vele cultuurhistorische schatten én genieten van de gastvrije ondernemers en gemeenschap zijn de belangrijkste pijlers. We hebben hierop ingezet en een basis gelegd voor de totstandkoming en uitvoering van projecten die hieraan bijdragen.

Wat hebben we ervoor gedaan?

Doel 1.1: In Beesel is sport voor iedereen toegankelijk en dagen we iedereen uit tot bewegen

Subdoel 1.1.1: Samen fit door sport en bewegen

Door 'Gewoon Samen Fit' maken we de verbinding tussen gezondheid, sport en bewegen. Hierbij wordt ingezet op alle leeftijden: van de jongste kinderen op de consultatiebureaus naar Coaching op Leefstijl en begeleiding naar regulier beweegaanbod voor volwassenen. Dit alles met als doel dat het voor inwoners van de gemeente Beesel niet alleen leuker, maar ook makkelijker wordt om gezond te leven.

Coaching op Leefstijl (CooL)
De inzet van de buursportcoach CooL is uitgebreid met meer groepslessen, deelname lokale sportevenementen en meer groepsgewijze deelname aan clinics binnen sportverenigingen. Deze clinics zijn bedoeld om deelnemers te stimuleren om te gaan sporten bij een sportvereniging. Dit heeft positief uitgepakt. Deelnemers zijn enthousiast en sommige deelnemers zijn lid geworden van een lokale sportvereniging.

Rookvrije sportomgeving en gezonde sportkantine
Alle sport- en speelomgevingen in de gemeente Beesel zijn Rookvrij. Bij de ontwikkeling van nieuwe locaties blijft dit het uitgangspunt.
De JOGG-Teamfit coaches kunnen verenigingen kosteloos ondersteunen bij het gezonder maken van de omgeving op de thema's voeding, rookvrij en alcoholbeleid en het opstellen van een actieplan.

Leefstijlinterventies jongeren
De pilot van de leefstijlinterventie voor jongeren 'Shape' is afgerond. De evaluatie van de pilot geeft voldoende aanleiding om te verkennen of de interventie ook in schooljaar 2024/2025 wordt aangeboden. Er wordt extra aandacht geschonken aan het bereiken van de gezinnen die zich hiervoor kunnen aanmelden.

Subdoel 1.1.2: Wij leren bewegen

Kwalitatief goed leren bewegen is cruciaal voor de motorische, sociale en cognitieve ontwikkeling. De inzet van de vakleerkrachten bewegingsonderwijs is voortgezet en met ingang van september 2024 uitgebreid met extra beweeglessen voor kinderen die dit nodig hebben. De Talententoer tijdens de schoolvakanties is nog steeds een succes.

Vakleerkracht bewegingsonderwijs met verbrede taak
De inzet van de vakleerkracht bewegingsonderwijs met de verbrede taak is in 2024 naar tevredenheid voortgezet. Met de inzet van de vakleerkracht bewegingsonderwijs worden alle kinderen op de basisscholen in de gemeente bereikt. De verbrede taak richt zich onder meer op kennismaking met sportverenigingen, aanspreekpunt voor de JOGG regisseur (Jongeren Op Gezond Gewicht), bewegen op school in aanvulling op de gymles, sportdagen en Motorische Remedial Teaching (MRT) voor kinderen die motorisch een extra steuntje in de rug nodig hebben.

Buurtsportcoach in dienst van SBBB (Stichting Beheer Binnensportaccommodaties Beesel)
Met de inzet van de buurtsportcoach wordt invulling gegeven aan de ambitie om - samen met partners - kinderen in beweging te krijgen en te houden. De buurtsportcoach heeft zich in 2024 onder meer beziggehouden met:

- het Nijntje beweegdiploma: dit programma heeft inmiddels 4 groepen per week van 15-20 peuters en kleuters per groep
- de organisatie van de Talententoer: in 2024 5 keer georganiseerd (tijdens de schoolvakanties) en goed bezocht (gemiddeld tussen de 90 en 130 deelnemers)
- de organisatie van de Peuter- en Kleuter 4-Daagse
- Beweeg en lees mee met Nijntje Pluis: een samenwerking tussen Bibliotheek Maas en Peel en de buurtsportcoach en dit heeft in 2024 4 keer plaatsgevonden. Er werd voorgelezen uit boekjes die passen bij het seizoen en bij bewegen. De buurtsportcoach doet beweegactiviteiten en enthousiasmeert ouders en kinderen voor het Nijntje beweegdiploma;
- mee-organiseren van de Gezondheidsmarkt samen met andere partners en de verenigingsondersteuner
- de lokale coördinatie van het valpreventie programma Stevig Staan
- het mogelijk maken van sporten in de daluren van de sporthal, in samenwerking met de sportverenigingen

Talententoer
In 2024 is de Talententoer weer 5 keer georganiseerd tijdens de schoolvakanties van de basisscholen. Gemiddeld deden er tussen de 90 en 130 kinderen mee aan de verschillende workshops. Er werden workshops aangeboden op het gebied van sport en cultuur; 80% van deze workshops werd georganiseerd door lokale verenigingen.

Subdoel 1.1.3: Sport en Bewegen voor iedereen

We willen sport en bewegen voor iedereen zo toegankelijk mogelijk maken. Hiervoor is in de sportregio Noord Limburg samengewerkt binnen Iedereen Kan Sporten (IKS). Verder is er samenwerking met het Jeugdfonds Sport en Cultuur Limburg en Stichting Leergeld. Dit is volgens afspraak en naar tevredenheid verlopen.

Iedereen kan Sporten Noord Limburg (IKS)
Iedereen Kan Sporten Noord Limburg (IKS) is een programma in de sportregio Noord-Limburg. Dit programma zet zich in voor sport voor mensen met een beperking. Mensen met een beperking

sporten vaak buiten (onze) gemeentegrenzen. Dit omdat ze daar naar school gaan of hun sport daar wordt aangeboden. Verdeeld over de regio werden er wekelijks meer dan honderd aangepaste activiteiten aangeboden door of samen met IKS. Samen met diverse scholen voor Voortgezet Speciaal Onderwijs en Praktijkscholen in Venlo en omstreken heeft IKS ook in 2024 diverse activiteiten georganiseerd op het gebied van sport. Daarnaast was IKS betrokken bij: G-voetbaldag, Rundje um ut Hundje, Prikkelarm schaatsen, Dance Battle, weerbaarheidstrainingen, voetbaltoernooien en leefstijlinterventies. IKS heeft in 2024 in de regio Noord Limburg o.a. de volgende resultaten bereikt:

- De beweegmakelaar heeft 80 inwoners met een beperking geholpen bij het vinden van een passend sport-en beweegaanbod;
- 101 regionale sportactiviteiten. Dit is een lichte stijging ten opzichte van 2023.
- Er is een beweegvideo gemaakt, waarop beelden te zien zijn van 36 aangepaste sportaanbieders uit de regio.
- Er zijn 5 nieuwe sportactiviteiten ontstaan.
- Er zijn 15 evenementen ondersteund om deze toegankelijker te maken. In totaal hebben hieraan +/- 1.000 mensen meegedaan. Dit is een stijging ten opzichte van 2023.

Healthy Heroes
De interventie Healthy Heroes is onderdeel van het regionale programma IKS. Deze interventie richt zich op het stimuleren van een gezonde leefstijl bij kinderen op het speciaal onderwijs. De interventie is in 2024 naar tevredenheid ingezet.

Jeugdfonds sport en cultuur
De gemeente Beesel zet in op kinderen uit gezinnen met een smalle beurs via Stichting Leergeld en het Jeugdfonds Sport. Met een sportabonnement of lidmaatschap van een sportvereniging voor deze kinderen is het mogelijk dat iedereen kan sporten. In 2024 zijn er 138 verzoeken geweest voor financiële ondersteuning. Begin 2024 heeft een evaluatie plaatsgevonden met Stichting Jeugdfonds Sport en Cultuur (JFSC) en Stichting Leergeld. Naar aanleiding daarvan en op basis van de landelijke richtlijnen is de leeftijdsgrens aangepast van 20 jaar naar 18 jaar. Deze werkwijze heeft geen negatieve gevolgen gehad voor de inwoners. Jong volwassenen die door deze aanpassing niet meer in aanmerking kwamen, konden gebruikmaken van het minimabeleid.

Subdoel 1.1.4: Ruimte voor sport en bewegen

We zetten in op sportaccommodaties en een openbare ruimte die uitnodigen tot sport en bewegen. In 2024 is de procedure voor de verbreding van het sportaanbod bij Dijckerhof gestart, waardoor er een nieuw sportaanbod ruimte krijgt zich verder te ontwikkelen. In het voorjaar heeft de gemeenteraad ingestemd met nieuwbouw van de gymzaal Beesel bij het IKC. De voorbereidingen voor het 'speel- en sportbeleid in de openbare ruimte' zijn gestart. Besluitvorming volgt in 2025.

Spelen in de openbare ruimte
Eind 2023 is een start gemaakt met het opstellen van het speel- en sportbeleid in de openbare ruimte. In 2024 is de huidige situatie geanalyseerd en in kaart gebracht. Een er heeft een uitgebreid participatieproces plaatsgevonden.

Daarnaast is in 2024 de conceptvisie opgesteld op basis van de analyses van 2023 en 2024. Deze conceptvisie is op 11 november 2024 gepresenteerd aan de gemeenteraad tijdens een werkvergadering. De feedback van deze werkvergadering is verwerkt in de visie.

De vaststelling van het speel- en sportbeleid in de openbare ruimte wordt verwacht in 2025.

Subdoel 1.1.5: Samen met verenigingen en sportaanbieders

De verenigingsondersteuner en buurtsportcoach ondersteunen verenigingen met activiteiten of verbindingen maken met andere verenigingen of organisaties. Daarnaast nemen zij ook zelf initiatief om deze activiteiten of verbindingen te organiseren. Zo zijn deelnemers aan het leefstijlprogramma Coaching op Leefstijl (CooL) lid geworden van de wandelvereniging. De Talententoer heeft volle deelnemersgroepen en een gevarieerd aanbod door de inzet van verenigingen. Tijdens de Sportakkoordavonden worden belangrijke thema's besproken, zoals 'Jongeren in beweging' en 'Veilig verenigingsklimaat'. Dit wordt in 2025 voortgezet.

Sportakkoordavonden
In 2024 zijn 2 Sportakkoordavonden georganiseerd. Dit zijn overleggen met de sportaanbieders uit de gemeente Beesel. Tijdens deze avonden werd de voortgang op de verschillende thema's uit het sportakkoord besproken en zijn nieuwe ontwikkelingen en goede voorbeelden gedeeld. Daarnaast weorden er workshops aangeboden en sprekers uitgenodigd om actuele onderwerpen te bespreken. Veilig verenigingsklimaat is een vast agendapunt tijdens deze avonden.

Herijking subsidiebeleid verenigingen
Het is belangrijk dat inwoners zich met elkaar verbonden voelen. Een toegankelijk verenigingsleven draagt hieraan bij. Wij faciliteren verenigingen onder andere met (structurele) subsidies. Het subsidiebeleid is herijkt. Voor meer informatie zie subdoel 2.6.1.

Veilig verenigingsklimaat
Veilig verenigingsklimaat blijft een belangrijk thema. Eind 2024 zijn de eerste stappen gezet om dit thema regionaal nog beter binnen de verenigingen te borgen. Dit is gedaan aan de hand van 'de vier V's' (VOG, Verengingsbrede gedragscode, Vertrouwenscontactpersoon en Vakkundige opgeleide trainers).

Bijdrage aan verenigingen en stichtingen in verband met stijging energietarieven
In de begroting stond een stelpost van € 228.000 voor de compensatie van de hogere energiekosten van verenigingen en stichtingen. Hiervan is bij de eerste bestuursrapportage € 200.000 afgeraamd. Er bleef € 28.000 beschikbaar. In 2024 is in totaal € 16.000 subsidie toegekend aan de Bibliotheek Maas en Peel (€ 7.000) en VV Bieslo (€ 9.000). Hiervoor was dekking in de begroting.

Brede ondersteuning verenigingen
De verenigingsondersteuner heeft pensioengerechtigden via Puik, social medio en nieuwsbrieven (van onder andere de ouderenvereniging) uitgenodigd voor de Gezondheidsmarkt. Op de gezondheidsmarkt was de verenigingsondersteuner aanwezig met een marktkraam om inwoners te informeren over vrijwilligerswerk. Daarnaast presenteerden lokale verenigingen zich. Hiermee is invulling gegeven aan de motie 'Pensioengerechtigden en vrijwilligerswerk'.

Subdoel 1.1.6: Sport en evenementen

Om inwoners in beweging te krijgen en houden faciliteren we lokale evenementen. Het familie-evenement, als onderdeel van de Ultimate Warrior obstakelrun (april 2024) en het sportevenement Basix (oktober 2024) zijn hier voorbeelden van. Als voorwaarden bij dergelijke evenementen wordt gesteld dat er verbinding is met het lokale sportaanbod, er aandacht is voor inclusief sporten en de Rookvrije Generatie wordt uitgedragen.

Familie-evenement
Op vrijdag 5 april 2024 was de scholenrun als onderdeel van het familie-evenement. De opkomst vanuit Basisschool Meander en het Grescollege was goed, ondanks dat de overige 3 basisscholen niet konden meedoen. De 178 deelnemers waren erg enthousiast. Op zaterdag 6 april was de Ultimate Warrior obstacle run. Het familie-evenement was hier een onderdeel van. De routes voor families waren laagdrempelig en toegankelijk voor ouders met kinderen. Voor de deelnemers die een grotere uitdaging zochten waren er langere routes. Ook hier was een goede opkomst met 137 verkochte tickets. Bij de organisatie van de obstacle run zijn verenigingen uit de gemeente actief betrokken. Het familie-evenement is geëvalueerd. Conclusie is dat het familie-evenement een andere invulling krijgt. Dit wordt in 2025 verder vormgegeven.

Peuter- en kleutervierdaagse
Ook in 2024 is er een Peuter- en Kleuter4daagse georganiseerd. In totaal hebben 248 peuters en 247 kleuters vier dagen lang, langer dan 15 minuten gelopen.
Er zijn samenwerkingen (deels nog in ontwikkeling) tussen de kinderopvangcentra en de basisscholen om gezamenlijk de jeugd in de gemeente (meer) te laten bewegen.

Doel 1.2: In Beesel is cultureel veel te beleven en is cultuur toegankelijk voor iedereen

Subdoel 1.2.1: Cultuur is voor iedereen bereikbaar en zichtbaar

Cultuur draagt bij aan een inclusieve samenleving. Daarom is het belangrijk dat er aandacht is voor toegankelijkheid, beschikbaarheid en zichtbaarheid van cultuur. We brengen ons cultureel erfgoed (materieel en immaterieel) daarom breed onder de aandacht.
Met een netwerkbijeenkomst van makers en bewaarders is in juni 2024 samen met gemeente Gennep en gemeente Venlo onderzocht hoe de rijke keramiekgeschiedenis van onze regio blijvend zichtbaar en bereikbaar kan worden gemaakt. De werkgroep 'Planidee klei' gaat in 2025 verder aan de slag met de resultaten van deze inventarisatie.

Nieuwe Nederlanders betrekken bij cultuur
Bij de gesprekken van de cultuurmakelaars met alle verenigingen wordt ook ingegaan op de mogelijkheden om nieuwe Nederlanders bij hun activiteiten te betrekken. Tevens wordt in samenwerking met de verenigingsondersteuner gekeken of dit thema ook verbreed kan worden naar sport en andere activiteiten. Blj de herijking van de structurele subsidies was dit ook een thema. Het betrekken van nieuwe Nederlanders wordt in 2025 ook meegenomen bij het opstellen van de nieuwe incidentele subsidieregelingen in 2025.

Koppelkansen cultuurhistorisch erfgoed (Ronkenstein)
In 2024 is de opdracht om een startnotitie te maken voor een gebiedsaanpak gegund aan Bureau Kragten. Onderdelen van deze gebiedsaanpak zijn de instandhouding borgen van het Rijksmonumentaal dorpsgezicht, waterproblematiek aanpakken en een beheerplan opstellen. Begin 2025 krijgt de gemeenteraad een rondleiding door het gebied. En in mei 2025 wordt aan de gemeenteraad een krediet gevraagd voor fase 1 van het gebiedsaanpak.

Beesel 750 jaar
Eind 2024 is de subsidieregeling voor 750 jaar Beesel vastgesteld. Subsidieaanvragen worden vanaf januari 2025 in behandeling genomen.

Subdoel 1.2.2: Talentontwikkeling

We vinden het belangrijk dat kinderen de mogelijkheden krijgen om zich vanaf jonge leeftijd cultureel te ontwikkelen. Dat begint met een kennismaking met cultuur in het gezin of binnen de school. In dat kader zijn de taken en werkzaamheden van de muziekcoach uitgebreid naar peuterspeelzalen, kinderdagverblijven, naschoolse/buitenschoolse opvang. De cultuurmakelaar werkte samen met de muziekcoach en de Troubadours van de Toekomst aan een schoolproject over Limburgse taal. Daarnaast is 'Muziek op schoot' uitgevoerd en is in samenwerking met partners de jaarlijks terugkerende Talententoer georganiseerd.

Subdoel 1.2.3: Samenwerken en verbinden

Cultuur kan met haar verbeeldingskracht en creativiteit bruggen slaan. De cultuurmakelaars zijn een platform gestart voor cultuurmakers en verenigingen in onze gemeente. Het platform is gestart met 3 Cultuurcafés. In deze Cultuurcafés zijn de behoeften van cultuurmakers uit de gemeente opgehaald. Ook is er ingezet op een digitaal platform op Instagram. Hiermee wordt gezorgd voor meer onderlinge bekendheid en verbindingen.

Subdoel 1.2.4: Ondersteunen

Verenigingen worden ondersteund met subsidies en de inzet van de cultuurmakelaars en verenigingsondersteuner. In 2024 hebben de cultuurmakelaars gesproken met 33 organisaties en verenigingen, en met 19 individuele cultuurmakers uit de gemeente. Dit werd gedaan passend bij de rol en taak binnen het 'Uitvoeringsplan Cultuur 2024'. De structurele subsidieregeling cultuur is eind 2024 herijkt. De herijking van de incidentele subsidieregeling volgt in de eerste helft van 2025.

Uitvoering Cultuurnota 2023-2026
Begin 2024 zijn 2 cultuurmakelaars (in totaal 1 FTE) gestart. Hun werkzaamheden en doelstellingen voor 2024 waren op basis van de Cultuurnota 2023-2026 verder uitgewerkt in een 'Uitvoeringsplan Cultuur 2024'. De inhoud van dit plan is toegelicht in de raadsinformatiebrief 'Uitvoeringsplan cultuur

2024 (verzonden 24 mei 2024)'. De cultuurmakelaars hebben, passend bij hun opdracht en rol, in 2024 intensief gewerkt aan het stimuleren van samenwerking en verbinding van het culturele veld. Het 'Uitvoeringsplan cultuur 2024' is geëvalueerd. De evaluatie en behaalde resultaten worden begin 2025 toegelicht in een raadsinformatiebrief.

Doel 1.3: Beesel is aantrekkelijk, bourgondisch, actief en levendig

Subdoel 1.3.1: We bevorderen de beleving van de ligging aan de Maas

In 2024 hebben we onderzoek gedaan naar de mogelijkheden voor het bevorderen van de beleving van de ligging aan de Maas. Hieruit is een kansenkaart voortgekomen. We bekijken nu hoe we invulling kunnen geven aan deze mogelijke ontwikkelingen.

In 2024 is de Premiumroute opgeleverd. Deze route is bij uitstek bedoeld voor een (lokale) excellente Maas- en Natuurbeleving en sluit aan op het aanbod van al (10) bestaande Water Wandel Wereld-routen over de grens en in onze omgeving.
Daarnaast hebben we in 2024 een aantal rustplekken langs onze fiets en wandelknooppunten verbeterd. Met de opwaardering van bestaande rustplekken en het toevoegen van nieuwe sfeervolle rustplekken verbeteren we de toeristische beleving aan de oevers van de maas en op andere mooie plekken langs onze wandel- en fietspaden.

Project Maasrecreatie
In 2024 is onderzoek gedaan naar kansen en mogelijkheden voor Maasrecreatie aan de Maasoevers van de gemeenten van Noord-Limburg. Het doel was niet alleen een meer samenhangend beeld te krijgen van het bestaande aanbod van Maasrecreatie van Mook tot Beesel, maar ook om inzicht te krijgen in de mogelijke kansen voor de ontwikkeling van nieuwe Maasrecreatie per gemeente. Dit krijgt een vervolg in 2025.

Subdoel 1.3.2: We bevorderen de toeristische beleving van de gemeente

2023 stond nog in het teken van het ontwikkelen van ideeën en concepten. In 2024 zijn we gestart met het uitvoeren van diverse projecten. Bijvoorbeeld de uitbreiding van nieuwe themaroutes. Hier zijn ook de natuur- en cultuurbeleving onderdeel van. Met deze projecten zetten we in op de verdere verbetering en beleving van de lokale- en regionale dagrecreatie. Een toename in kwaliteit en in aanbod van dagrecreatie, maakt dat bezoekers langer in onze gemeente willen verblijven. Dit heeft een positieve invloed op verblijfsrecreatie. In maart 2024 is de 1e fase van het project 'Toeristische Overstappunten' (TOP's) in Noord-Limburg geopend. De gemeente Beesel, en nog enkele andere regiogemeenten, openen in fase 2 (in het derde kwartaal) de TOP's.

We hebben ingezet op het netwerk met en van onze ondernemers. In 2024 hebben we een start-up gehouden voor de ondernemers. Daarna volgde nog een extra bijeenkomst om bij de ondernemers de trends, actualiteiten en wensen op te halen en draagvlak te polsen voor een lokaal platform. Dit krijgt verder vervolg in 2025.

Verbetering/instandhouding Routestructuren
In 2024 hebben we nieuwe afspraken gemaakt in de regio over de samenwerking met het Routebureau Noord- en Midden-Limburg. Het routebureau draagt de zorg voor ons wandel-, fiets- en ruiternetwerk. Dit heeft uiteindelijk geleid tot het voorzetten van de samenwerking voor nog eens 4 jaar. We behouden ook de samenwerking met onze plaatselijke vrijwilligers. Ook andere regiogemeenten werken samen met het Routebureau. De vernieuwde samenwerking met het Routebureau betekent een efficiënte keuze voor het beheer, onderhoud en het goed in standhouden van onze routenetwerken.

Toeristische Overstap Punten (TOP's)
In 2024 heeft de gemeente 2 Toeristische Overstappunten (TOP's) gerealiseerd. Deze worden aangeduid als "Eikpunten". Deze maken onderdeel uit van een netwerk van andere Eikpunten die recent binnen de regio Noord-Limburg gerealiseerd zijn of nog worden gerealiseerd. Dit project valt onder de Regionale actielijn vrijetijdslandschappen. Het doel is om nieuwe en bestaande toeristische trekpleisters te promoten. Dit doen we door de Eikpunten met elkaar te verbinden via nieuwe fiets- en

wandelroutes. Zo leiden we bezoekers ook langs andere routes en maken we duidelijk wat het toeristische voorzieningenniveau ter plaatse is.
In het vervolg nemen we de Eikpunten nadrukkelijker op in de routestructuur. De Eikpunten vormen ook een uitgangspunt voor de nieuwe rust- en belevingsplekken, zoals we die voor ogen hebben voor onze in ontwikkeling zijnde themaroutes.

Archeo Route
In 2024 zijn 3 nieuwe archeosperen geplaatst. Hiermee komt het totaal binnen de gemeente Beesel nu op 4. Met de plaatsing van de 3 nieuwe speren, de onderliggende verhalen en de digitalisering ervan, is de investering afgerond. De verbinding met de Archeo Route staat gepland voor 2025.

Programma Draak
Het programma omvat de volgende deelprojecten:
1. Europese Culturele Route (ECR) Sint Joris en de Draak
Samen met onze Europese partner-'Drakengemeenten' en de Stichting Draaksteken is de vereniging Saint George and the Dragon opgericht. De procedures in de partnergemeenten om lid te worden van de vereniging zijn opgestart. De afronding verwachten we in 2025.

2. Doorontwikkeling Drakenrijk
BillyBird Beesel Vastgoed ontwikkelt de komende jaren het huidige Drakenrijk tot een jaarrond (binnen)pretpark. Dit heeft een aantrekkende werking op de dagtoeristen. Om deze investering mogelijk te maken, heeft de gemeenteraad in september 2024 ingestemd met het verstrekken van een lening. De voorbereidingen (planvorming en procedures) zijn in het vierde kwartaal van 2024 gestart. Met de inbreng van de ondernemer en leningen van gemeente Beesel, provincie Limburg en de bank start de bouw in 2025. De planning is dat het pretpark medio 2026 gerealiseerd is.

3. Sint Joris en de Draak in de buitenruimte
Vanuit de Investeringsagenda van de provincie en de regio Noord-Limburg is in februari 2024 een subsidie verleend voor de ECR en voor het beleefbaar maken van Sint Joris en de Draak in onze openbare ruimte. De raad heeft in juni besloten het benodigde bedrag aan cofinanciering van € 395.000 definitief beschikbaar te stellen. Dekking van deze gemeentelijke bijdrage (deels budget, deels kapitaallasten) vindt vanaf 2024 en verder plaats vanuit het ambitiebudget. Concretisering van de concepten (inclusief participatieve bijeenkomst) vond plaats in 2024 en loopt door in de eerste helft van 2025. De eerste acties (met name fietspad langs de Maas en realiseren rustplekken) zijn vanaf het vierde kwartaal van 2024 in uitvoering.

Verdieping en uitvoering Visie 'In het Spoor van de Draak'
In 2024 hebben we verder uitvoering gegeven aan het proces om te komen tot de invulling /vormgeving van de inrichtingselementen voor de Groene Loper en voor het programma Draak. Ook hebben we al diverse nieuwe rustplekken aangelegd.
Daarnaast hebben we in 2024 uitvoering gegeven aan de samenwerking met onze plaatselijke ondernemers in de toeristisch-recreatieve sector. Zo halen we door middel van bijeenkomsten actief op wat hen bezighoudt, welke kansen zij zien en welke mogelijke belemmeringen.
De input hieruit hebben we benut door te komen tot een (lokaal) ‘Actieprogramma op Toerisme en Recreatie voor het jaar 2025 en verder’.

De periode 2024-2026 is daarmee een intensieve periode van (project-)realisatie én (door-) ontwikkeling met het doel om ook in de toekomst een (toeristisch) attractieve gemeente te blijven.

Personele capaciteit Recreatie en Toerisme
Met de extra personele capaciteit hebben we volop ingezet op de ambities op het gebied van recreatie en toerisme. In 2024 heeft een positieve evaluatie van de extra capaciteit plaatsgevonden. De extra capaciteit is verlengd tot en met 2025. Het in 2024 vastgestelde actieprogramma voor 2024-2026 gaat uit van de inzet van de extra capaciteit om invulling te geven aan de extra ambitie en acties die hieruit voortvloeien. Hiermee hebben we optimaal kunnen inzetten op de kansen die dit voor onze gemeente biedt.

Subdoel 1.3.3: We bevorderen wisselwerking tussen groen en recreatie

Met de Groene Loper verbinden we de toeristische beleving van de Maas met het Brachterwald. Door langs deze route extra beleving toe te voegen (bijvoorbeeld beplanting, sfeervolle rustplekken en een

fietsstraat) en met de fysieke opwaardering van de Keulseweg en de Witte Stein, zetten we volop in op de beleving van de toeristische hotspots van onze gemeente. In 2024 hebben we de nodige stappen gezet. Zo is de reconstructie van deelgebied 3 (Keulseweg) uitgevoerd en zijn er ontwerpen gemaakt voor deelgebied 4 (grensovergang WItte Stein). We hebben de ontwerpen besproken met het bestuur van Brüggen. Ook hebben we inwoners betrokken via inwonersparticipatie.

Subdoel 1.3.4: We positioneren het immateriële erfgoed op Europees niveau, vermarkten dit en zetten zo niet alleen Beesel, maar ook Noord-Limburg op de Europese kaart

Sint Joris en de Draak (en daarmee ook de strijd tussen goed en kwaad) is al jaren hét onderscheidende en strategische thema van de gemeente en de gemeenschap in Beesel. Wij zetten langjarig in op dit unieke handelsmerk, omdat we ervan overtuigd zijn dat dit voor onze gemeenschap en onze (eu)regio toeristisch, recreatief, cultureel en economisch grote voordelen met zich meebrengt.

Programma Draak
Zie voor het 'Programma Draak' (waaronder de Europese Culturele Route) het subdoel 1.3.2.

Subdoel 1.3.5: We promoten onze regio

In 2024 hebben de 8 gemeenten van Noord-Limburg besloten samen te werken aan de regiopromotie voor recreatie en toerisme. Gezamenlijk is er gekozen voor 1 promotie- en marketingorganisatie. In 2024 zijn hiervoor afspraken tussen de gemeenten vastgelegd. Daarna is ook een aanbesteding in gang gezet. Dat heeft in 2024 geleid tot een nieuwe partij waarmee de gemeenten in 2025 de samenwerking aangaan: Insiders.

Regionale Actieprogramma Toerisme en Recreatie
Voor actielijn 1 hebben we in 2024 het onderzoek naar vakantieparken in de regio afgerond. Hiermee hebben we ook een beeld gekregen van de vitaliteit van de parken. In 2025 gaan we inzetten op het plan om 3 parken te vitaliseren.
Voor actielijn 2 zijn we in 2024 gestart met een onderzoek per gemeente voor een "kansenkaart op dagrecreatie". Met deze kaart willen we het netwerk van dagrecreatie in de regio Noord-Limburg versterken. We kijken welke ontwikkelingen hier het beste aan kunnen bijdragen.
Bij actielijn 3 zetten we in op de aantrekkelijkheid van onze vrijetijdslandschappen als stimulans voor de mentale en fysieke gezondheid. In 2024 hebben we hiervoor al 2 Toeristische Overstappunten gerealiseerd. Elk punt heeft zijn eigen route en verhaal.
Als bestuurlijk trekker van actielijn 4 hebben we in 2024 het (pilot-)project Platform Agrotoerisme afgesloten. Het Platform gaat nu verder in een alliantie met Limburg Marketing en de LLTB. We hebben als regio ondersteuning geboden om tot een zelfstandige samenwerking te komen. De samenwerking met de regio op dit project is daarmee afgerond.
Voor actielijn 5 hebben we in 2024 ingezet op het vinden van een nieuwe geschikte marketingpartij. Die hebben we inmiddels in de partij ‘Insiders’ gevonden. Met deze nieuwe partij gaan we de komende 4 jaar aan de slag op gebied van regiomarketing in Noord-Limburg. In het voorjaar van 2025 werken we samen met de regiogemeenten en Insiders de marketingstrategie/ambitie uit.

Met de gezamenlijke (regionale) samenwerking en de ontwikkeling van een ‘Datahub Limburg’ zetten we in op het verkrijgen van stuurinformatie (data) en krijgen we een meer consistent inzicht op trends en ontwikkelingen.
In 2024 is een Gouvernance tussen de deelnemende gemeenten van Noord- en Midden-Limburg opgezet die ervoor moet gaan zorgen dat het dataportaal operationeel wordt. In 2025 onderzoeken we hoe we een dergelijke platform kunnen implementeren, rekeninghoudende met alle eisen op gebied van ICT, beveiliging, en afspraken op veilige data-uitwisseling.

Wat heeft het gekost?

	Beleven	Primaire begroting 2024	Gewijzigde begroting 2024	Rekening 2024	Afwijking
Lasten					
Sport		1.278	1.126	1.079	47
Cultuur		415	453	445	8
Actief en levendig		448	389	380	8
Totaal lasten		**2.141**	**1.968**	**1.904**	**64**
Baten					
Sport		244	263	266	3
Cultuur		5	5	58	52
Actief en levendig		1	1	0	-1
Totaal baten		**250**	**269**	**324**	**55**
Totaal voor winstbestemming		**-1.891**	**-1.699**	**-1.581**	**119**

Samenvatting financiële afwijkingen > € 50.000

Onderstaand geven we u een totaaloverzicht van de financiële afwijkingen > € 50.000 in programma 1 "Beleven" met een totaalbedrag van € 119.000 (voordeel).

- In programma 1 zijn geen afwijkingen > € 50.000

Investeringen

In dit programma hebben we de volgende investeringen opgenomen (x € 1.000):

Investering	Begroting 2024	Realisatie 2024	Restant 2024	Actie (gereed/vervallen/ doorschuiven)
Investeringssubsidie Turnclub Hercules	6	6	0	gereed
Investeringssubsidie Padelbaan TC Ruiver	12	12	0	gereed
Archeo Route	21	21	0	gereed
ECR Sint Joris en de Draak	25	24	1	doorschuiven
Uren: Het investeringsbedrag welke wordt toegerekend aan de activering van uren is niet in bovengenoemde tabel opgenomen. Activering van uren leidt tot een hoger investeringsbedrag maar wordt separaat van bovenstaande bedragen geraamd en geactiveerd. In 2024 is geen sprake geweest van een afwijking in geactiveerde uren t.o.v. de begroting. Bij investeringssubsidies is geen sprake van activering van uren.				

ECR Sint Joris en de Draak

Voor de inhoudelijke toelichting verwijzen we u naar subdoel 1.3.2: toeristische beleving.

Archeo Route

Middels de archeosperen worden historische archeologische vondsten, die binnen onze gemeente zijn gedaan, toegankelijk gemaakt en onder de aandacht gebracht.
De archeosperen geven informatie over deze vondsten zoals waar deze gevonden zijn en ook krijgt men een virtuele inkijk in de tijdsperiode waarmee ook iets verteld wordt over de historie van het gebied waar de archeospeer staat.

In 2024 zijn 3 nieuwe Archeosperen geplaatst waarmee het totaal binnen de gemeente Beesel nu komt op 4. Met de plaatsing van de 3 nieuwe speren, de onderliggende verhalen als ook met de digitalisering ervan is de investering in principe afgerond.
Nu we meerdere archeosperen hebben, willen we deze gaan verbinden aan de archeoroute die reeds door meerdere Limburgse gemeenten loopt.
De archeoroute is een themaroute die in samenwerking met de Provincie Limburg tot stand is gekomen. Het aansluiten op de archeoroute binnen onze gemeente is gepland voor 2025 en maakt de beleving van historische vondsten in onze Provincie compleet.

Programma 2. Samenkracht

Wat hebben we bereikt?

Doel 2.1: Veerkracht: Inwoners van Beesel kunnen veilig opgroeien/ leven en met veranderingen, tegenslag en uitdagingen omgaan

Om de veerkracht van onze inwoners te vergroten, richten we ons op het individu en de sociale omgeving. We hebben ingezet op het versterken van netwerken en de sociale basis met als doel dat de onderlinge betrokkenheid en leefbaarheid vergroot. Hiermee hebben we bijgedragen dat inwoners samen met hun netwerk zoveel mogelijk hun leven leiden en regie houden en gespecialiseerde ondersteuning niet of later nodig is.

Doel 2.2: Leefstijl: Inwoners van Beesel kiezen voor een gezonde leefstijl, hebben een gezond gewicht en kinderen groeien op in een gezonde en veilige leefomgeving.

Een gezonde leefstijl hangt samen met de fysieke en sociale leefomgeving. Door de omgeving aan te passen wordt het mensen makkelijker gemaakt om gezonde keuzes te maken. Daarom hebben we samen met onze partners gericht op omgevingsfactoren om gezond gedrag te bevorderen. Hiermee leveren we een bijdrage aan de ambitie voor meer inzet op preventie.

Doel 2.3: Mentale gezondheid: inwoners van Beesel hebben een goede mentale gezondheid en voelen zich gelukkig. Inwoners met psychische kwetsbaarheid kunnen meedoen in de samenleving

Mentaal gezonde mensen voelen zich over het algemeen tevreden en kunnen vaak goed omgaan met tegenslagen. We hebben ons gericht op vroegsignalering en preventie en het creëren van meer bewustwording voor mensen met een psychische kwetsbaarheid, zoals depressie, eenzaamheid en dementie. Hiermee hebben we bijgedragen dat mensen kunnen meedoen en wonen in hun eigen omgeving.

Doel 2.4: Lichamelijke gezondheid: in Beesel kunnen inwoners zo lang mogelijk dagelijkse activiteiten uitvoeren

Lichamelijke beperkingen of chronische aandoeningen zijn van invloed op iemands lichamelijke gezondheid. Daarnaast spelen leefstijl en leeftijd een rol. Door de vergrijzing krijgen we een steeds grotere groep ouderen met een kwetsbare lichamelijke gezondheid. We hebben ingezet op een gezonde leefstijl door sport en bewegen laagdrempelig te maken voor alle inwoners en door in te zetten op (val)preventie.

Doel 2.5: Sociaal economische status: In Beesel zijn inwoners financieel zelfredzaam en doen naar vermogen mee in de samenleving

We streven ernaar dat inwoners kunnen meedoen naar vermogen. Om dit mogelijk te maken hebben we ingezet op toeleiding naar vrijwilligerswerk (waar werk nog niet mogelijk is), armoedebestrijding, preventie en het bieden van minimamaatregelen. Nieuwkomers zijn begeleid om te integreren en activeren, zodat ook zij naar vermogen kunnen meedoen. Hierbij is ingezet op taalontwikkeling en passende vormen van participatie.

Doel 2.6: Sociale leefomgeving: In Beesel voelen inwoners zich veilig. Er is verbinding tussen inwoners, zij gaan respectvol met elkaar om en helpen elkaar

Sociale contacten in de eigen omgeving geven inwoners een veilig en verbonden gevoel. Om dit te stimuleren hebben we geïnvesteerd in voorzieningen voor ontmoeting, een toegankelijk verenigingsleven, mantelzorgondersteuning en een veilige sociale leefomgeving.

Doel 2.7: Fysieke omgeving: In Beesel zijn inwoners veilig en gezond in de omgeving waar zij wonen en wonen zo lang en zelfstandig mogelijk in de eigen omgeving

Een goede en veilige fysieke leefomgeving is een cruciale randvoorwaarde voor goede gezondheid. Vanuit het Sociaal Domein zijn we betrokken bij ontwikkelingen rondom de Omgevingswet en de Woonzorgvisie. Hiermee sluiten we met onze gezondheidsdoelen aan op maatschappelijke en ruimtelijke opvangen en creëren we samenhang tussen gezondheid, milieu, veiligheid en ruimtelijke ordening.

Doel 2.8: Zorggebruik: In Beesel hebben we grip op ondersteuning

We willen het gebruik van maatwerkvoorzieningen continue in beeld hebben, zodat we grip hebben op inzet en kosten. We hebben daarom ingezet op toegangsmanagement, samenwerkingen in de regio en monitoring. Daarnaast willen we inzicht in de mate waarin inwoners ervaren dat de geleverde zorg het gewenst effect heeft.

Wat hebben we ervoor gedaan?

GALA akkoord
Sinds 2023 geven we invulling aan het Gezond en Actief Leven Akkoord (GALA akkoord). Doel van dit akkoord is het geven van een boost aan preventie en het verminderen van druk op de zorg. Het akkoord bevat afspraken over het terugdringen van gezondheidsachterstanden, gezond ouder worden, een gezonde fysieke omgeving, een gezonde leefstijl, het versterken van de sociale basis en het versterken van de weerbaarheid en mentale gezondheid. Aan dit akkoord is een brede Rijksuitkering (Specifieke uitkering sport en bewegen, gezondheidsbevordering, cultuurparticipatie en sociale basis, oftewel Brede SPUK) gekoppeld.

In 2024 hebben we in totaal een bedrag van € 275.000 ontvangen. Dit hebben we neutraal verwerkt op de diverse budgetten binnen programma 1 Beleven en programma 2 Samenkracht. Hiervan is € 269.000 ingezet binnen de kaders van de regeling. Naar verwachting moeten we ca. € 6.000 terugbetalen, omdat dit bedrag niet binnen de kaders van de regeling is ingezet.

Integraal Zorgakkoord (IZA)
In 2024 hebben we incidenteel regionale SPUK IZA middelen kunnen aanvragen. In totaal hebben we naar aanleiding van deze aanvraag een bedrag van € 86.000 ontvangen. Deze middelen hebben we met name ingezet voor welzijn op recept, steunpunt eenzaamheid, burgerhulpverlening en preventief aanbod voor jeugd en gezin. Hierdoor hebben we de reguliere budgetten (lokaal jeugdbeleid, Welzijn op Recept en Eenzaamheid) die we in de begroting voor deze onderdelen hadden geraamd niet volledig ingezet. Daarnaast zijn met deze verkregen middelen een aantal extra zaken gerealiseerd, waaronder de aanschaf van 3 extra AED's en de aanleg van verlichting bij een voetbalveldje voor de jeugd.

Doel 2.1: Veerkracht: Inwoners van Beesel kunnen veilig opgroeien/ leven en met veranderingen, tegenslag en uitdagingen omgaan

Subdoel 2.1.1: Inwoners zijn in staat om met stress en tegenslagen om te gaan en vinden zo veel mogelijk oplossingen in het eigen netwerk

Om de veerkracht van onze inwoners te vergroten, richten we ons op het individu en de sociale omgeving. We helpen met het creëren van sterke kernen en netwerken zodat inwoners fijn en veilig kunnen wonen en de onderlinge betrokkenheid en leefbaarheid vergroot. Daarom is ook in 2024 het welzijns- en bibliotheekwerk gefaciliteerd. En is in 2024 geïnvesteerd in de informatievoorziening aan onze inwoners en samenwerkingspartners via de Sociale Kaart. De Sociale Kaart is een platform dat inzicht geeft in organisaties op het gebied van wonen, welzijn en zorg in de gemeente en de omgeving. De samenwerking met zorg en de verbinding tussen zorg met welzijn blijft een continu aandachtspunt.

Sociale kaart Beesel
De Sociale Kaart van de gemeente Beesel is te vinden op www.socialekaartbeesel.nl. Maandelijks wordt deze website ruim 550 keer bezocht. Inwoners en organisaties houden zelf hun gegevens bij en zorgen dat de informatie actueel is. Ook kunnen inwoners en organisaties zelf nieuwe informatie of activiteiten op de sociale kaart zetten. Daarnaast kan de sociale kaart worden gebruikt als vrijwilligersvacaturebank. In contact met verenigingen en netwerkpartners wordt er steeds verwezen naar de mogelijkheden van de sociale kaart.
Daarnaast is het plaatsen van de eigen vereniging/organisatie/gegevens op de Sociale Kaart sinds 2024 een voorwaarde in de nieuwe subsidieregelingen. Zo is alle informatie rondom activiteiten en voorzieningen altijd actueel en op 1 plek te vinden is.

Welzijn op Recept
Voordeel € 75.000
'Welzijn op Recept' is in 2022 gestart als een interventie binnen het programma 'Vitaal en Gezond' en de regiovisie 'Gezondste Regio'. Sinds 2023 is de interventie ook als 1 van de 5 verplichte ketenaanpakken binnen het GALA en het IZA opgenomen. Bij 'Welzijn op Recept' worden inwoners met psychosociale klachten door de huisarts doorverwezen naar een welzijnscoach. Deze welzijnscoach gaat met de inwoner in gesprek over diens hulpvraag. De hulpvraag wordt vervolgens opgelost door middel van laagdrempelige, reguliere voorzieningen, via verenigingen of andere activiteiten.
Met 'Welzijn op Recept' wordt de zelfredzaamheid en de samenredzaamheid van onze inwoners duurzaam versterkt en wordt de druk op de zorg verminderd. Sinds 2024 maken alle 3 huisartsenpraktijken in de gemeente gebruik van deze interventie. Begin 2024 hadden de welzijnscoaches 43 inwoners in begeleiding. In de loop van 2024 werden er door de huisartsen in totaal 42 nieuwe inwoners aangemeld. Van deze 85 inwoners werden 10 personen doorverwezen naar een professionele voorziening en 47 personen naar informele activiteiten. Eind 2024 waren 25 inwoners nog in begeleiding.
Door optimaal gebruik te maken van de (incidentele) regionale SPUK IZA middelen zijn de regulier begrote middelen voor 'Welzijn op Recept' in 2024 volledig bespaard. Daarnaast is in 2024 € 16.665 terugontvangen van Synthese naar aanleiding van de jaarafrekening 2023. Dit resulteerde op het onderdeel 'Welzijn op Recept' in totaal in een (incidenteel) voordeel van € 75.000.

Bibliotheek Maas en Peel
Gemeenten hebben op grond van de Wet stelsel openbare bibliotheekvoorzieningen (Wsob) een bevorderingstaak om een openbaar bibliotheeksysteem op te richten en te onderhouden dat voldoet aan de behoeften van hun inwoners. Het bibliotheekwerk is een belangrijke professionele voorziening in onze gemeente. De Bibliotheek Maas en Peel is hierin onze samenwerkingspartner. Op basis van het uitvoeringsplan heeft de Bibliotheek Maas en Peel dit jaar ingezet op de volgende 3 programmalijnen: Goede Start, Vitale Gemeenschap en een leven lang samen leren.

De Bibliotheek Maas en Peel ontvangt jaarlijks subsidie om alle taken en activiteiten in het kader van het bibliotheekwerk, de boekstartcoach, het Taalpunt Beesel, de coördinatie van het Taalpunt Beesel en het Informatiepunt Digitale Overheid (IDO) te kunnen uitvoeren.

Het eigendomspand waar de Bibliotheek momenteel in zit, is verouderd en voldoet niet meer aan de eisen van de huidige tijd. Onderzoek naar de mogelijkheden voor herhuisvesting vindt in samenwerking met de Bibliotheek plaats binnen het Programma Maatschappelijk Vastgoed. Besluitvorming hierover zal naar verwachting in 2025 plaatsvinden.

Subdoel 2.1.2: Kinderen ontwikkelen zich optimaal binnen de eigen mogelijkheden

Met de uitvoering van het lokaal jeugdbeleid streven we ernaar dat kinderen en jongeren in Beesel, ontspannen, met plezier en gezond kunnen opgroeien en worden opgevoed. Dit gebeurt op basis van de 5 overtuigingen: een goede en gezonde start, gelijke kansen, een sterk sociaal netwerk, zijn/haar talenten ontwikkelen en snelle en passende ondersteuning waar nodig. We investeren in de sociaal pedagogische basis en de inzet van preventieve activiteiten. We werken intern samen met andere domeinen en extern met jeugdpartners. We bouwen verder aan een stevig lokaal jeugdteam in lijn met de landelijke opdrachten, zoals de hervormingsagenda en het toekomstscenario kind- en gezinsbescherming.

Lokaal jeugdbeleid
Op basis van het Lokaal Jeugdbeleid 2023-2026 is in 2024 op de volgende zaken ingezet:

- *Preventief aanbod*
  In 2024 heeft de Sociale Vaardigheidstraining (SOVA) 2 keer plaatsgevonden. Daarnaast is het programma 'Kinderen scheiden mee' gestart. Er zijn stappen gezet in de ontwikkeling van een preventiekalender jeugd.

- *Jongerenparticipatie*
  Het eerste traject van jongerenparticipatie volgens de methodiek Speaking Minds heeft plaatsgevonden in samenwerking met het Grescollege en Synthese (jongerenwerk). Alle basisscholen hebben deelgenomen aan 'Democracity'. Jongerenwerk was wekelijks aanwezig bij het Grescollege, heeft de basisscholen bezocht om pro actief contact te maken met de leerlingen van groep 8 en organiseerde activiteiten voor alle jongeren uit Beesel.

- *Kansrijke Start*
  Er heeft een startbijeenkomst plaatsgevonden met ketenpartners uit het medisch en sociaal domein, zoals verloskundigen, kinderopvang, voorliggend veld, GGD en gezinscoaches met als doel het toewerken naar een lokale coalitie en een succesvolle samenwerking in de keten. Onder het landelijke programma Kansrijke Start vallen de interventies: 1.000 kansen, Nu niet zwanger, Gelukkig ouderschap, VoorZorg en Ouders Inc. Op al deze interventies heeft een voortgang plaatsgevonden. Deze voortgang is beschreven in de reeds gedeelde RIB in maart 2025 over Kansrijke Start.
  Naast de interventies vanuit Kansrijke Start, zijn er in de gemeente Beesel mooie initiatieven die aansluiten bij het gedachtegoed om elk kind in de eerste 1.000 dagen de best mogelijke start te geven.

- *Netwerkbijeenkomsten jeugd*
  De netwerkbijeenkomsten jeugd zijn goed bezocht. In april 2024 waren de onderwerpen Buurtgezinnen en (terugblik op) 1 jaar lokaal jeugdbeleid. In november 2024 zijn de cijfers van de gezondheidsmonitor jeugd door de GGD gepresenteerd en heeft Synthese het thema 'echtscheiding/kinderen scheiden mee' uitgediept.

- *Naamsbekendheid gezinscoaches*
  In 2024 is de webpagina met informatie over de gezinscoaches vernieuwd. Inclusief een animatievideo over de werkzaamheden van de gezinscoaches.

- *Rol gedragswetenschapper*
  De rol van de gedragswetenschapper is helder bij scholen en kinderopvang. Zij zijn op de hoogte dat de gedragswetenschapper voor consultatie en advies is in te zetten.

Samenwerking Onderwijs en Kinderopvang
In de raadsinformatiebrief 'Leerplicht schooljaar 2023-2024 (verzonden 25 november 2024)' is de uitvoering van de leerplicht in het schooljaar 2023-2024 toegelicht. In deze brief is aangegeven dat de capaciteit van de leerplichtconsulent onder druk komt door de verwachte en ervaren toename van verzuimmeldingen en de complexiteit van de casussen. In de begroting 2025 is daarom een uitbreiding van de formatie leerplicht opgenomen voor 24 uur per week voor 2 jaar. Dit is gekoppeld aan de looptijd van het jeugdbeleid. In deze periode wordt meer zicht verwacht in de effecten van deze investering. De kosten hiervan worden gedekt uit de investeringsreserve. Vanwege aanhoudende drukte is besloten de tweede leerplichtconsulent al te laten starten op 1 september 2024.

Gemeentelijk onderwijsachterstanden beleid (GOAB)
Het 'Gemeentelijk Onderwijs Achterstandenbeleid 2023-2026' is vastgesteld op 18 december 2023. Dit beleid richt zich met name op de voorschoolse voorzieningen en op het taalonderwijs voor nieuwkomers. De uitvoering van het beleid vindt plaats in afstemming met de werkgroep voor- en vroegschoolse educatie (VVE). In deze werkgroep zitten gemeente, kinderopvang, primair onderwijs, GGD (jeugdgezondheidszorg) en bibliotheek. Deze werkgroep is in 2024 3 keer bij elkaar gekomen. Er is gesproken over:

- inzicht en grip op toeleiding naar VVE en bereik van VVE. Hiervoor is in september 2024 gestart met de peutermonitor. Dit is een monitor waaruit blijkt of kinderen met een VVE indicatie ook daadwerkelijk gebruikmaken van een voorschoolse voorziening. Als dat niet zo is, dan zoekt de JGZ contact met deze ouders;
- zicht op de ontwikkeling van VVE kinderen (monitoring van de resultaten van VVE);
- taalonderwijs: in 2024 is een tweede NT2 docent (Nederlands als tweede taal) geworven. Deze docent is beschikbaar voor kinderen die uitstromen uit de taalklas maar nog extra ondersteuning nodig hebben. Indien nodig kan deze docent ook worden ingezet in de taalklas;
- de kwaliteit van VVE die wordt nagestreefd. Dit wordt vastgelegd in een gezamenlijk op te stellen kwaliteitskader. Dit kader wordt in 2025 verder uitgewerkt.

Gemeenten moeten jaarlijks een verantwoording over het onderwijsachterstandenbeleid indienen bij de Inspectie van het Onderwijs. Op basis hiervan bekijkt de Inspectie of de Inspectie risico's ziet in de uitvoering van de taken door de gemeente. In 2024 is de verantwoording 2023 ingediend. In oktober 2024 is het bericht van de Inspectie ontvangen. In dit bericht staat dat de informatie is geanalyseerd en op grond daarvan geen aanleiding ziet voor nader contact met de gemeente.

Doel 2.2: Leefstijl: Inwoners van Beesel kiezen voor een gezonde leefstijl, hebben een gezond gewicht en kinderen groeien op in een gezonde en veilige leefomgeving.

Subdoel 2.2.1: Dalen overgewicht en roken

We volgen de lijn van het nationaal preventieakkoord en willen het aantal volwassenen en jeugdigen met overgewicht/dat rookt/middel gebruikt laten dalen. We stimuleren gezond gedrag door de juiste keuze makkelijk en vanzelfsprekend te maken. Hiervoor hebben we onder andere ingezet op projecten als Rookvrije Generatie, Keigezond Limburg en CooL en de inzet van de buurtsportcoach.

Manifest "naar gelijke kansen op gezondheid"
Vanwege het versterkingstraject 'Toekomstbestendige GGD' zijn de gesprekken over de lokale uitvoeringsplannen (LU's) uitgesteld. De verwachting is dat de voorbereidende werkzaamheden begin 2025 worden afgerond. Zodat de gezondheidsmakelaars GGD in het eerste kwartaal van 2025 verder kunnen gaan met de totstandkoming van de LU's.

Rookvrije Generatie
Samen met de gemeenten Bergen, Gennep, Horst aan de Maas, Venlo en Venray, de GGD Limburg-Noord, PxZorg (VieCuri, Cohesie, Burgerkracht) en Synthese voeren wij het Regionaal preventieakkoord uit. Binnen dit programma werken we samen aan een Rookvrije Generatie. In 2024 zijn hiervoor de resterende middelen gebruikt die in 2022 en 2023 van het Rijk en de provincie Limburg (investeringsagenda) zijn ontvangen.

In 2024 zijn de volgende acties gerealiseerd vanuit het Regionaal preventieakkoord:
- Rookvrije omgevingen
- Inzet van Vincent van Gogh op het gebied van preventie tijdens de Venloop en het Zomerparkfeest
- Samenwerking met Drakenrijk om gebieden op het recreatiepark rookvrij te maken
- Campagnes over roken en vapen op de middelbare scholen
- Webinars voor volwassenen
- Bewustwordingscampagnes tijdens Wereld niet roken dag en Stoptober
- Met de Risk Factory is het scenario over middelengebruik ontwikkeld (in 2025 wordt dit operationeel)
- Er is regionaal een nieuwe projectaanvraag ingediend voor de investeringsagenda op basis van het project Urban Warrior en Green Habit. Dit project richt zich in de kern op het normaliseren van een gezonde leefstijl
- Regionale bewustwordingscampagnes via social media kanalen (Instagram, Facebook, LinkedIn) door een communicatiebureau
- Mogelijkheden onderzocht om de campagne te verbreden naar alcohol- en middelengebruik

Overgewicht
We volgen de lijn van het nationaal preventieakkoord en willen het aantal volwassenen en jeugdigen met overgewicht laten dalen. In 2024 hebben de volgende activiteiten plaatsgevonden:

- Netwerkbijeenkomst KeiGezond georganiseerd;
- 7 jongeren hebben met hun gezin deelgenomen aan het pilotproject Shape. Dit programma is gericht op het bevorderen van de weerbaarheid en te zorgen dat jongeren weer lekker in hun vel zitten. In het programma leerden jongeren en hun gezin onder meer over gezondheid, het omgaan met spanningen, slaap en voeding. Op basis van de evaluatie zijn afspraken gemaakt voor een vervolgtraject dat eind december 2024 is gestart;
- JOGG (Jongeren op Gezond Gewicht) is uitgevoerd: vanaf juni 2023 is de gemeente Beesel een JOGG-gemeente voor onbepaalde tijd. Dit stelt de JOGG-regisseur in staat om organisaties structureel te blijven uitnodigen tot gezond gedrag en bij te dragen aan het realiseren van een gezonde omgeving. Vanuit JOGG is in 2024 onder andere ingezet op:
    - het verbreden van het groente boxjes programma: in 2024 is het groente boxjes programma uitgevoerd op alle kinderdagverblijven en 4 gastouders;
    - de start van het schoolfruit programma, waarbij alle kinderen (circa 900) op de basisscholen in de gemeente Beesel in de gelegenheid worden gesteld om dagelijks groente en fruit te eten. Zo wordt een gezonde keuze toegankelijk gemaakt voor iedereen en wordt het normaliseren van groente en fruit bevorderd;
    - continueren van water drinkbeleid;
    - de derde editie van de Peuter- en Kleuter4daagse;
    - Rookvrije Omgeving: alle sportkantines, speeltuinen en sportomgevingen in de gemeente zijn rookvrij. Drakenrijk is in 2024 gestart met de Rookvrije omgeving door bepaalde gebieden rookvrij te maken;
    - de start van het project 'Gezonde Buurten', op het Bösdaelplein in Reuver;
    - een verkenning voor de haalbaarheid van een groenblauw speelterrein bij basisschool Bösdael;
    - de start van een te ontwikkelen preventiekalender;
    - borgen van de visie en missie van JOGG in de integrale wijkaanpak;
    - de ondersteuning van scholen op het gebied van gezonde schoolvignetten. De Triolier heeft 4 vignetten bemachtigd dan wel verlengd.

LiFi (Limburg Fit) / gezonde basisschool van de toekomst
Naar aanleiding van de motie 'Elk kind een gezonde maaltijd' hebben alle leerlingen op de basisscholen in onze gemeente vanaf het schooljaar 2024-2025 gedurende 5 dagen per week 1 stuk fruit of groente ontvangen. Voor de periode dat de scholen gebruik konden maken van de regeling EU-Schoolfruit was dit 3 keer per week. De kosten voor het gemeentelijk schoolfruit zijn gedekt uit de Brede SPUK-regeling.

JGZ Preventielijn
Er zijn regionale afspraken gemaakt tussen de GGD Limburg-Noord en alle gemeenten, waardoor op alle consultatiebureaus in de GGD regio de doorlopende preventielijn Jeugdgezondheidszorg wordt toegepast. Hierbij is er tijdens de verschillende consulten aandacht voor 'groentehapjes in 10 stapjes', inzet op water drinken en motorische ontwikkeling.

Samenwerking kinderopvang
In 2024 is het groente boxjes programma op alle kinderdagverblijven en 4 gastoudergezinnen uitgevoerd (aantallen in 2023: 1 kinderdagverblijf en 2 gastouders). In totaal hebben in 2024 264 kinderen deelgenomen. Daarnaast hebben peuters en kleuters in mei 2024 deelgenomen aan de derde editie van de Peuter- en Kleuter4daagse.
Ook organiseerde de Buurtsportcoach in samenwerking met Bibliotheek Maas en Peel 4 keer 'Beweeg en Lees mee met Nijntje Pluis'. Aan de peutergym (Nijntje Beweegdiploma 1) namen in 2024 35 peuters deel. Daarnaast namen er wekelijks 20 kleuters deel aan de kleutergym (Beweegdiploma 2). Verder werden er wekelijks beweeglessen aangeboden op diverse kinderopvanglocaties (3 groepen van gemiddeld 15 peuters).

Doel 2.3: Mentale gezondheid: inwoners van Beesel hebben een goede mentale gezondheid en voelen zich gelukkig. Inwoners met psychische kwetsbaarheid kunnen meedoen in de samenleving

Subdoel 2.3.1: Ondersteuning eenzaamheid

We willen passende ondersteuning voor mensen die (ernstige) eenzaamheid ervaren. Hiermee willen we bijdragen aan de afname van het aantal volwassenen in onze gemeente dat zich eenzaam voelt. Voor inwoners die ernstige eenzaamheid ervaren is er ondersteuning van het Steunpunt Eenzaamheid. Hier kunnen ook inwoners terecht die zich zorgen maken om iemand anders die eenzaam is.

Eenzaamheid
Begin 2024 werden 12 inwoners door het Steunpunt Eenzaamheid begeleid. De aard van de begeleiding was wisselend, afhankelijk van zowel de problematiek als de persoon. Het spinnenweb van Positieve Gezondheid was 1 van de instrumenten die werden ingezet. Ook werkte het Steunpunt Eenzaamheid op casusniveau samen met Synthese, gemeente en overige netwerkpartners.
In 2024 waren er in totaal 10 nieuwe aanmeldingen. De meeste trajecten duurden ongeveer 6 maanden tot 1 jaar. Eind 2024 waren er nog 12 lopende trajecten.
Van de personen die werden begeleid was circa 75% vrouw en 25% man. Het merendeel van de personen was tussen 80 en 90 jaar oud maar de leeftijd, varieerde de leeftijd van 20 tot 100 jaar.

Subdoel 2.3.2: Mentale gezondheid: Maatwerkvoorzieningen met een focus op normaliseren en gericht op het versterken van eigen kracht en / of het netwerk van de inwoner

De raamovereenkomsten met de zorgaanbieders lopen tot en met eind 2025 en moeten dan verlengd of opnieuw worden ingekocht. De indexatie die in 2024 is doorgevoerd bij de maatwerkvoorzieningen was in lijn met de compensatie die gemeenten hebben ontvangen via de algemene uitkering van het Rijk. Regionaal is besloten om voor 2024 en 2025 vast te houden aan de indexering zoals contractueel is vastgelegd.

Beschermd wonen en maatschappelijke opvang
In de regiovisie Meedoen en Wonen 2022-2026 staan de ambities voor Beschermd wonen, Maatschappelijke Opvang, Bemoeizorg & Preventie (BW, MO, B&P). De regiovisie wordt jaarlijks vertaald naar een beleidsagenda. Op basis hiervan is in 2024 ingezet op de volgende speerpunten:

- Anti-stigma campagne mentale gezondheid: de campagne Limburg Openhartig is opgezet met als doel om het taboe over praten over mentale gezondheid te doorbreken. Dit gebeurt door het delen van openhartige ervaringsverhalen, feiten over mentale gezondheid en het bieden van praktische handvatten voor het voeren van openhartige gesprekken. Daarnaast sloot Limburg Openhartig aan bij lokale activiteiten, zoals 'De dag van de mentale gezondheid' en 'Wereld suïcide preventie dag';
- Wereld suïcide preventie dag: in samenwerking met netwerkpartners (Synthese en Limburg Openhartig) is rondom deze dag een posterexpositie georganiseerd, waar inwoners uit onze gemeente aandacht vroegen voor dit thema;
- Ervaringsdeskundigheid: er is een samenwerking gestart met Markieza, expertisecentrum voor ervaringsdeskundigheid. Zij beschikken over een pool van ervaringsdeskundigen. Samen met netwerkpartners onderzoeken zij hoe ervaringsdeskundigen in onze gemeente ingezet kunnen worden.
- Er was aandacht voor het voorliggend veld voor deze doelgroep, waarbij we onder andere wordt ingezet op eenzaamheid. Dit gebeurt door verbinding te leggen met Steunpunt Eenzaamheid, welzijnswerk en ervaringsdeskundigen.

Maatwerkvoorzieningen Jeugd- hervormingsagenda
Totaal voordeel (inclusief - boven - regionale jeugdzorg) € 18.000

Ontwikkelingen jeugdzorg
In 2024 zijn er in totaal ongeveer 411 jeugdigen van de gemeente Beesel in zorg geweest. De top 10 van 'duurste' jeugdigen, bestrijken 26% van het totale budget op jeugdzorg. Het totale budget voor de maatwerkvoorzieningen jeugd (inclusief de - boven - regionale voorzieningen zoals JB, JR, JZ+ en

crisis) was in 2024 € 5.486.000. Van alle onderdelen gezamenlijk was er in 2024 een voordeel op jeugdzorg. Op specifieke onderdelen van de jeugdzorg waren er verschillen: ofwel een financieel voordeel, ofwel een financieel nadeel. Hieronder worden de grootste verschillen toegelicht.

Maatwerkvoorzieningen jeugd nadeel € 147.000
Het nadeel op de maatwerkvoorzieningen is niet te herleiden naar 1 of enkele specifieke jeugdigen. Er is wel een zichtbare toename in de inzet van gezinshuizen. Er zijn enkele kinderen die vanuit Beesel in een gezinshuis wonen. De gemeente is financieel verantwoordelijk voor deze kinderen op basis van het woonplaatsbeginsel. Aangezien het om jonge kinderen gaat, is de verwachting dat de komende jaren voor deze inzet betaald moet worden.
Ook was er een toename van de inzet van de subsidieregeling tegemoetkoming kosten kinderopvang op grond van een sociaal medische indicatie (SMI). SMI is een regeling om kinderen in een kwetsbare thuissituatie naar de kinderopvang te laten gaan in het belang van een goede en gezonde ontwikkeling. Naar aanleiding van de toename van SMI wordt deze regeling vernieuwd om de afspraken te verduidelijken wanneer SMI wel/niet wordt ingezet. Dit gebeurt in overleg met de kinderopvangorganisaties. SMI is een voorliggende voorziening is die liever wordt ingezet dan dat er uiteindelijk jeugdhulp beschikt moet worden.

Jeugdbescherming en jeugdreclassering voordeel € 98.000
De gecertificeerde instellingen (GI's) maken aan het begin van het jaar een prognose voor de inzet van jeugdbescherming & jeugdreclassering (JB & JR). Voor 2024 was de prognose, achteraf gezien, te hoog ingeschat. Dit is een positieve ontwikkeling, want het betekende dat er minder jeugdigen JB & JR nodig hebben gehad dan voorspeld.

Jeugdzorgplus voordeel € 67.000
Jeugdzorgplus (JZ+) is een vorm van gesloten hulpverlening. Deze behandelmaatregel wordt opgelegd door een kinderrechter als de jeugdige een gevaar is voor zichzelf of zijn omgeving. We zien hier een voordeel, omdat de verwachte tariefstijging lager is uitgevallen dan verwacht.

Regionale samenwerking
In 2024 is het 'Regionaal preventieplan jeugd' opgesteld. Het doel hiervan is het versterken van de pedagogische basis door in te zetten op preventie, vroegsignalering en een sterke omgeving. Dit wordt bereikt door uitvoering te geven aan dit plan met daarin de samenhangende aanpak met partners aan de hand van 3 pijlers:
1. Een sterke sociale basis
2. Versterken samenwerking met informele steun(figuren)
3. Verschuiven maatwerk naar voorliggend veld

Robuustheidsscan
De regio Noord-Limburg is door het Ministerie van Volksgezondheid, Welzijn en Sport (VWS) benoemd als robuuste regio. Dat wil zeggen dat Noord-Limburg als een zelfstandige regio voor jeugdzorg wordt beschouwd.

Mutsaersstichting
We hebben € 361.000 bijgedragen voor het continuïteitsplan van de Mutsaersstichting. Dit bedrag hebben we conform raadsbesluit gedekt uit het rekeningsaldo 2023.

Uitvoering beleid Beschermd wonen
In januari 2024 is de beleidsadviseur Beschermd wonen, Maatschappelijke Opvang en Bemoeizorg en Preventie gestart. Hiermee is dit aandachtsveld structureel binnen de organisatie belegd.

Doel 2.4: Lichamelijke gezondheid: in Beesel kunnen inwoners zo lang mogelijk dagelijkse activiteiten uitvoeren

Subdoel 2.4.1: Inwoners ervaren zo weinig mogelijk fysieke beperkingen in het dagelijks leven

We willen dat inwoners zo weinig mogelijk fysieke beperkingen ervaren in het dagelijks leven. Interventies om fysieke beperkingen te voorkomen dragen hieraan bij. Dit kan in de vorm van voorzieningen zoals bijvoorbeeld een scootmobiel
(zodat een inwoner zich makkelijker kan verplaatsen), in de vorm van preventieve interventies zoals valpreventie en de beschikbaarheid van voldoende geschikte woningen.

Valpreventie, regionale samenwerking Stevig Staan
Sinds 2023 bieden we in samenwerking met de regio Noord-Limburg de interventie 'Stevig Staan' aan. Via Stevig Staan krijgen inwoners met een verhoogd valrisico de mogelijkheid om deel te nemen aan de cursus 'In Balans' of 'Vallen Verleden Tijd'. Voor inwoners die niet aan de instroomvoorwaarden voldoen, bestaat de mogelijkheid om deel te nemen aan 'Zeker Bewegen'. Zeker Bewegen wordt door Judoclub Reuver aangeboden.
De interventie 'Stevig Staan' wordt gefinancierd vanuit een Health Impact Bond (HIB). Dit is een financieringsinstrument waarbij (maatschappelijke) investeerders het kapitaal verschaffen voor een interventie. Hierdoor hoeven de deelnemende gemeenten geen kosten te betalen. Voor de cursus 'Zeker Bewegen' ontvangt de Judoclub Reuver subsidie. Deze subsidie wordt uit de Brede SPUK-regeling 2023-2026 van het GALA-akkoord bekostigd.

- In 2024 zijn in totaal 48 inwoners met Stevig Staan gestart en 41 personen hebben de cursus afgerond. Fysiotherapeuten verzorgden hiervoor in totaal 2 cursussen 'In Balans' en 3 cursussen 'Vallen Verleden Tijd'. Op grond van de afspraken die in het kader van de HIB zijn gemaakt, was de doelstelling voor onze gemeente in 2024 in totaal 25 HIB-deelnemers. Deze doelstelling hebben we derhalve gehaald.
- Aan de terugkomdag van de cursus 'Vallen Verleden Tijd' namen 7 inwoners deel.
- In de loop van 2024 is de doelgroep van de valpreventietrajecten uitgebreid naar 65-plussers en 0-vallers. De kosten hiervan zijn betaald uit de beschikbare SPUK-middelen. Hierdoor konden in 2024 7 inwoners extra aan een valpreventietraject deelnemen.
- Daarnaast werden er in 2024 2 vitaliteitsbijeenkomsten georganiseerd. Hierbij waren respectievelijk 28 (Hoeve de Bongerd in Beesel) en 25 (Sporthal de Schans in Reuver) inwoners aanwezig.

Valpreventie
Het programma 'Zeker Bewegen' van de Judoclub Reuver is een goede aanvulling op de reguliere trajecten valpreventie. Dit geldt zowel voor geïnteresseerde inwoners als voor inwoners die (nog) niet aan de criteria voldoen van 'Stevig Staan'.

In totaal verzorgde de Judoclub Reuver in 2024 de cursus 'Zeker Bewegen' voor de volgende groepen:
- 2 groepen in Reuver met gemiddeld 16 deelnemers
- 1 groep in Beesel met gemiddeld 10 deelnemers
- 1 groep in Offenbeek met gemiddeld 20 deelnemers

Wmo hulpmiddelen en woningaanpassingen
Voordeel € 72.000
Er zijn minder hulpmiddelen verstrekt dan verwacht. Daarnaast waren de hulpmiddelen minder complex en dus goedkoper dan verwacht.

Uitvoering woonzorgvisie - woonconvenant
In het kader van de Woonzorgvisie hebben de gemeente en beide woningcorporaties gewerkt aan een uitvoeringsovereenkomst Wmo- woonvoorzieningen. In deze uitvoeringsovereenkomst staan de geactualiseerde procesafspraken tussen de 3 partijen over de door de Wmo gerealiseerde aanpassingen in de woningen van de corporaties. Deze overeenkomst wordt in 2025 door het college vastgesteld.

Hulp in het huishouden
Nadeel € 55.000
Als gevolg van de uitspraak van de Centrale Raad van Beroep wordt vanaf maart 2024 niet meer gewerkt met een inkomenstoets. Dit heeft niet geleid tot een sterkere stijging van het aantal indicaties voor 'Hulp in het Huishouden'. De toename in indicaties is het gevolg van de dubbele vergrijzing. Op basis hiervan én de werkelijke uitgaven is bij de bestuursrapportages in totaal een bedrag van €165.000 bijgeraamd. Desondanks is er over 2024 alsnog een nadeel van € 55.000. Dit is het gevolg van een stijging van 20 indicaties in het laatste kwartaal (van de totale stijging van 50 indicaties in 2024).

Subdoel 2.4.2: Mobiliteit vergroten

Mobiliteit draagt bij aan de zelfredzaamheid van mensen. Daarom faciliteren we voorzieningen die bijdragen aan het vergroten van de mobiliteit. Denk aan voorzieningen als de Wensbus, Omnibuzz en het leerlingenvervoer.

Algemene mobiliteitsvoorzieningen
In 2024 is het project 'Kommee' opgestart. Kommee biedt inwoners de mogelijkheid om ondersteuning te krijgen en/of samen te reizen in het regulier openbaar vervoer. Met Kommee leren inwoners zelfstandig te reizen met het openbaar vervoer. Iedere maand was er een inloopspreekuur bij Bibliotheek Maas en Peel. De opkomst was redelijk en de eerste resultaten zijn positief.

Leerlingenvervoer
Er zijn nieuw beleidsregels voor leerlingenvervoer vastgesteld. Op basis hiervan wordt er nog meer gebruikgemaakt van opstapplaatsen. Met deze opstapplaatsen zijn routes efficiënter ingericht en ervaren leerlingen minder prikkels. In 2024 was er een minimale stijging van leerlingen in het leerlingenvervoer ten opzichte van 2023.
De Reiskoffer draagt bij om leerlingen die naar het Voortgezet (Speciaal) Onderwijs (V(S)O) gaan zelfstandig te leren reizen met de fiets of het openbaar vervoer. Door De Reiskoffer maken er nu (bijna) geen leerlingen van het V(S)O gebruik van het leerlingenvervoer. In 2024 hebben 6 leerlingen deelgenomen aan De Reiskoffer. Alle 6 leerlingen hebben dit succesvol afgerond en reizen nu zelfstandig met het openbaar vervoer naar school.

Doel 2.5: Sociaal economische status: In Beesel zijn inwoners financieel zelfredzaam en doen naar vermogen mee in de samenleving

Subdoel 2.5.1: Armoede en schulden voorkomen: Voorkomen en tegengaan van armoede en schulden en het stimuleren van (financiële) zelfredzaamheid en (arbeids)participatie

Uitgangspunt is dat inwoners kunnen meedoen naar vermogen. Financiële zorgen en leven in armoede kunnen bijdragen aan uitval op het werk of op school. Dit kan leiden tot problemen op meerdere levensdomeinen, zoals gezondheidsproblemen. Door de financiële zelfredzaamheid en arbeidsparticipatie te stimuleren, ondersteunen we bij het voorkomen en tegengaan van armoede en schulden. Dit betekent dat we het huidige percentage uitstroom naar werk tenminste willen behouden. We zetten in op de bestrijding van armoede, door preventie en het bieden van inkomensondersteunende minimaregelingen en schulddienstverlening.

Sociale uitkeringen en re-integratie
Nadeel € 53.000
Bijstandsuitkeringen
Het totale uitkeringsbestand is zoals verwacht gestegen vanwege met name meer instroom van statushouders in de uitkering.

IOAW/IOAZ
In de loop van 2024 was er een daling van het aantal uitkeringsgerechtigden op grond van de IOAW/IOAZ, doordat meerdere uitkeringsgerechtigden de pensioengerechtigde leeftijd bereikten. De instroom was echter hoger dan verwacht, wat voor 2024 een nadeel betekende van ongeveer € 10.000.

LKS (Loonkostensubsidie)
Er was een grotere toename dan de verwachte stijging in het uitgavenpatroon (looncompensatie voor inwoners met een lagere loonwaarde dan 100%) in de verstrekkingen op grond van LKS (loonkostensubsidie). Dit komt door de toename van de doelgroep jongeren en de wetswijziging Breed Offensief. Door deze wetswijziging is het makkelijker voor werkgevers om mensen met een arbeidsbeperking aan te nemen. Voor 2024 betekende dit een nadeel van ongeveer € 28.000.

Studietoeslag
De studietoeslag is een regeling die met uitzondering met terugwerkende kracht aangevraagd mag worden. Hier heeft een inwoner gebruik van gemaakt. Daardoor zijn de kosten hoger uitgevallen. Voor 2024 betekende dit een nadeel van ongeveer € 15.000.

Re-integratiemiddelen
Om uitkeringsgerechtigden naar werk te laten uitstromen, wordt er ondersteuning geboden in de vorm van jobcoaching. In 2024 was er een stijging in het aantal klanten dat hiervan gebruik heeft gemaakt.

Aanpak energiearmoede
De Energiebrigade zet zich sinds 2024 in om particuliere koopwoningen te verduurzamen die vallen onder de energiearmoede doelgroep. Deze doelgroep ontvangt subsidie (vanuit SPUK LAI; specifieke uitkering Landelijke Aanpak Isolatie) voor het verduurzamen van hun woning. Daarnaast zet de Energiebrigade zich sinds 2024 in om ook andere inwoners te bewegen tot isoleren. Dit doen zij onder andere door te adviseren en kleine energiebesparende maatregelen toe te passen bij huisbezoeken.

Sociale werkvoorziening WAA (Werkvoorzieningschap Aanvullende Arbeid)
Nadeel € 78.000
In de tweede bestuursrapportage werd al aangegeven dat het aantal mensen met een WSW-indicatie in 2024 is gestegen door nieuwe instroom in onze gemeente. Daarnaast is er ook nog instroom geweest in begeleid werken. En de verwachte daling van 2024 moest nog worden gecorrigeerd. Dit resulteerde in een extra financieel nadeel van € 78.000.
De gemeente Beesel valt onder de categorie kleine gemeenten (< 100 WSW'ers). Daarom wordt de rijksbijdrage via de meicirculaire 2025 aangepast.

Schulddienstverlening
De beleidsnota Schulddienstverlening gemeente Beesel 2024-2027 is in april 2024 vastgesteld door de gemeenteraad. Tevens is middels een positief afgeronde audit de benodigde NVVK-certificering voor 3 jaar verlengd. In 2024 was er een lichte daling in het aantal inwoners voor de schuldhulpverlening. Dit komt omdat niet elke aanmelding heeft geleid tot een schuldhulpverleningstraject. Voor sommige aanmeldingen is gekozen voor een andere vorm van schulddienstverlening. Denk hierbij aan informatie en advies, budgetbeheer en/of budgetcoaching. Het aantal inwoners dat geholpen is met enkel informatie en advies en/of budgetcoaching is toegenomen. Het aantal inwoners met budgetbeheer is stabiel gebleven.

Subdoel 2.5.2: Inburgering: Inburgeringsplichtigen bereiken het voor hen hoogst haalbare taalniveau (liefst B1), in combinatie met een vorm van participatie (onderwijs, werk)

Meedoen naar vermogen betekent dat we nieuwkomers begeleiden om te integreren en activeren. We zijn ervan overtuigd dat tijd en energie investeren in mensen die nieuw zijn in onze gemeenschap bijdraagt aan het welbevinden van het gezin/de persoon in kwestie en zijn nieuwe omgeving. Hiervoor zetten we in op taalontwikkeling in combinatie met een passende vorm van participatie (onderwijs, werk, vrijwilligerswerk).

Inburgering en statushouders
In 2024 is aan de totale taakstelling van 28 personen voldaan. Dit is gerealiseerd in goede samenwerking met Synthese, Nester, Gilde Educatie, COA en Vluchtelingenwerk. Vanuit de doorstroomlocatie Broekhuizenvorst (gemeente Horst aan de Maas) zijn inmiddels 5 van de 6 statushouders uitgestroomd naar een woning in de gemeente Beesel.

Opvang ontheemde Oekraïners
Nadeel € 61.000 neutraal via reserve
De gemeente Beesel blijft zich onverminderd inzetten voor de opvang van Oekraïense burgers die hun land hebben moeten ontvluchten vanwege de oorlog.
We streven ernaar de gemeentelijke opvangcapaciteit voor deze doelgroep te consolideren en daar waar kansen zich voordoen uit te breiden en dragen daarmee ons steentje bij aan de regionale opgave.

We staan dichtbij deze groep (tijdelijke) burgers en ondersteunen daar waar mogelijk bij vraagstukken met betrekking tot bijvoorbeeld onderwijs, werk of andere maatschappelijke thema's.
Tot nu toe hebben we belangrijke stappen genomen in het uitbreiden en optimaliseren van onze opvangcapaciteit. Een vierde opvanglocatie is in het eerste kwartaal 2024 volledig in gebruik genomen. Op 1 juli 2024 is onze vijfde opvanglocatie (Markt 2) in Beesel geopend. Dit is een door ons aangekochte woning die is omgebouwd om 4 Oekraïense gezinnen te kunnen huisvesten. In totaal zijn er met alle 5 opvanglocaties 108 opvangplekken gerealiseerd.

De bekostigingsregeling voor de opvang versobert ieder jaar. Daarnaast waren er in het vierde kwartaal extra kosten voor de inzet van beveiliging. Ondanks deze veranderingen kan € 1.430.000 worden toegevoegd aan de reserve Ontheemden. De onttrekkingen uit de reserve voor de aankoop van de Markt 2 en de medewerker waren in totaal € 624.000. Per saldo groeide de reserve in 2024 met € 806.000 naar € 3.532.000.
In de begroting is het nadeel € 61.000 doordat er meer kosten zijn gemaakt voor met name beveiliging.

Doel 2.6: Sociale leefomgeving: In Beesel voelen inwoners zich veilig. Er is verbinding tussen inwoners, zij gaan respectvol met elkaar om en helpen elkaar

Subdoel 2.6.1: Samen met verenigingen: Verenigingen zorgen ervoor dat mensen kunnen meedoen, ontmoeten en bewegen

Het is belangrijk dat inwoners zich met elkaar verbonden voelen. Een toegankelijk verenigingsleven draagt hieraan bij. Verenigingen zorgen ervoor dat mensen kunnen meedoen, ontmoeten en bewegen. Inwoners mogen geen belemmeringen ervaren om aan het verenigingsleven deel te nemen. Als verenigingen tegen knelpunten of uitdagingen aanlopen, gaan we met hen in gesprek en zoeken we samen naar een passende oplossing, door middel van subsidie of de inzet van de verenigingsondersteuner of cultuurmakelaar. Zo kunnen verenigingen samen werken aan de uitdagingen waar ze voor staan.

Burgerhulpverlening
Er is een sterk vrijwilligersnetwerk in de gemeente op het gebied van burgerhulpverlening. De vrijwilligers beschikken over 3 vaste coördinatoren. Zij fungeren als aanspreekpunt en gemeentelijke samenwerkingspartner. Verder zijn er 4 docenten aan het initiatief verbonden, van wie 3 lokaal. Hiermee kan worden voorzien in alle benodigde opleidingen en herhalingslessen voor geïnteresseerde inwoners, organisaties en geregistreerde burgerhulpverleners. De gemeente biedt hiervoor de benodigde ondersteuning en faciliteert in financiële en praktische zin.

In 2024 is het volgende gerealiseerd:
- In 2024 werden er in totaal 8 opleidingen georganiseerd. Hieraan hebben 85 inwoners deelgenomen.
- Eind 2024 stonden er 233 vrijwilligers geregistreerd in het oproepsysteem van HartslagNu (in 2023: 215). Deze vrijwilligers beschikken allemaal over een geldig certificaat.
- In 2024 waren er in totaal 22 AED's aangemeld bij HartslagNu (2023: 22). Door gebruik te maken van beschikbare GALA-middelen zijn er eind 2024 nog enkele AED's aangeschaft waarmee de dekkingsgraad in 2025 verder kan worden uitgebreid.

Herijking subsidiebeleid verenigingen
Het subsidiebeleid is herijkt. De resultaten en financiële consequenties zijn toegelicht in de raadsinformatiebrief 'Herijking subsidiebeleid (verstuurd op 4 november 2024)'. De nieuwe Algemene

subsidieverordening en 3 nieuwe subsidieregelingen (Sport, Cultuur en Meedoen en Ontmoeten) zijn vastgesteld. De definitieve financiële consequenties van de herijking worden verwerkt in de eerste bestuursrapportage 2025.

Wijkgericht werken - Vitaal en gelukkig Bösdael
De gemeente is met De Zorggroep, Nester, PSW en Synthese de pilot Vitaal en gelukkig Bösdael gestart. De inzet van diverse werkgroepen heeft onder meer geleid tot een betere samenwerking op het gebied van inzet van vrijwilligers. Door de krachten te bundelen voor wat betreft de coördinatie van vrijwilligers is er uitwisseling van kennis, krijgen inwoners passende ondersteuning van vrijwilligers en worden vrijwilligers behouden door ze vrijwilligerswerk aan te bieden dat bij hen past. Een andere werkgroep heeft zich gericht op een efficiëntere route in de aanvragen voor huishoudelijke hulp wanneer er al een wijkverpleegkundige betrokken is. Door de lijntjes korter te maken, en de betrokken zorgprofessional al de nodige informatie te laten verzamelen, wordt voorkomen dat inwoners op verschillende plekken steeds hetzelfde verhaal moeten doen. Inwoners krijgen hierdoor sneller de ondersteuning die nodig is. De resultaten van de werkgroepen hebben daarnaast een positieve impuls gegeven aan de samenwerking in de uitvoering. Inmiddels zijn ze geïntegreerd in de dagdagelijkse praktijk en de werkprocessen van de betrokken professionals.

Subdoel 2.6.2: Minder mantelzorgers voelen zich overbelast

Het Steunpunt Mantelzorg en Vrijwilligerszorg Beesel vormt de basisvoorziening en spilfunctie in de ondersteuning van mantelzorgers. Het aanbod is afgestemd op de behoefte van mantelzorgers. Met dit aanbod willen we ervoor zorgen dat het percentage overbelaste mantelzorgers niet verder stijgt en bij voorkeur daalt. Het aantal mantelzorgers dat bekend is bij het Steunpunt Mantelzorg Beesel is nagenoeg gelijk aan 2023. We hebben in 2024 extra aandacht gehad voor het zoveel mogelijk digitaliseren van alle communicatie. En we hebben mantelzorgers actief gevraagd zich af te melden als ze geen mantelzorger meer zijn om de lijst zo zuiver mogelijk te houden. Bij de waarderingsactiviteiten hebben we ingezet op het bereiken van nieuwe mantelzorgers.

In het najaar van 2024 heeft een nieuwe meting plaatsgevonden met de Gezondheidsmonitor Volwassenen en Ouderen van de GGD. In deze vraagstellingen zijn ook de belasting van mantelzorgers meegenomen. De resultaten worden in het derde kwartaal 2025 gepubliceerd.

We hebben wederom ingestoken op de naamsbekendheid van Thuisvrijwilliger Beesel. Daar waar we met deze voorziening, dan wel met huidige netwerkpartners, niet kunnen voldoen aan de behoefte van onze inwoners zijn we dit jaar gestart om de mogelijkheden te onderzoeken om dit met nieuwe partners in het voorliggend veld te organiseren. We denken hierbij aan de inzet Humanitas Maatjes GGZ. De resultaten verwachten we in 2025.

Subdoel 2.6.3: Ontmoeting: Er is een toereikend aanbod aan algemene voorzieningen die bijdragen aan ontmoeting

Ontmoeting draagt eraan bij dat inwoners zich met elkaar verbonden voelen en elkaar weten te vinden voor hulp en ondersteuning. Door laagdrempelige ontmoeting in de kernen te faciliteren bevorderen we participatie en verminderen we eenzaamheid en sociale uitsluiting.

Dit jaar is een start gemaakt om de kook- en creatiefgroepen in de diverse kernen te verzelfstandigen. Deze laagdrempelige activiteiten voor ontmoeting komen vanaf 2025 in aanmerking voor subsidie in het kader van de subsidieregeling Meedoen en Ontmoeten. Zo zijn deze activiteiten niet meer afhankelijk van Synthese.

Binnen het project Maatschappelijk vastgoed (ontwikkeling van de Schakel, subdoel 2.7.1), speelt ontmoeting eveneens een belangrijke rol. We ontwikkelen een plek waar mensen terecht kunnen voor een mix van activiteiten en faciliteiten in het kader van ontmoeting, cultuur, kennisbevordering, beweging en ondersteuning. Dit is een plaats die sociale cohesie en kruisbestuiving stimuleert, waar inwoners elkaar vinden en waar gemeenschapszin kan groeien.

Doorontwikkeling Voorliggend veld
Samen met de netwerkpartners wordt ingezet op vindbaarheid en bekendheid van voorzieningen in het voorliggend veld. De Sociale Kaart is hierin een belangrijk hulpmiddel, zowel voor de vindbaarheid van voorzieningen als ook voor het bekendheid geven aan activiteiten. We zijn gebruik gaan maken

van nieuw foldermateriaal over de open inloop voorzieningen, de vrijwilligerszorg en Steunpunt Mantelzorg. Met Bibliotheek Maas en Peel en Synthese werkten we nauw samen aan de vindbaarheid en bekendheid van het Informatiepunt Beesel en het Taalpunt. Daarnaast informeerden we (zorg)partners over voorzieningen in het voorliggend veld. Tijdens casusoverleggen was er nadrukkelijk aandacht voor mogelijke oplossingen op het gebied van informele zorg en in het voorliggend veld.

Subdoel 2.6.4: Veilige sociale leefomgeving: Inwoners hebben een gezonde en veilige sociale leefomgeving

Investeren in de sociale basis betekent ook inzetten op samen werken aan een leefbare buurt of wijk. Met het opbouwwerk investeren we in het versterken van de bereidheid van de buurt/wijk om zelf met oplossingen te komen. Met de integrale wijkaanpak investeren we in het versterken van leefbare wijken.

Programma leefbaarheid
In 2024 hebben we binnen het thema leefbaarheid voornamelijk ingezet op de ontwikkeling van de leefbaarheidsaanpak, integrale wijkaanpak, subsidie Gezonde Buurten (en de uitvoering daarvan) en de voorbereiding voor de aanvraag voor het provinciale leefbaarheidsfonds (max. € 1.000.000).

Subdoel 2.6.5: Bewustwording eenzaamheid

Gemeenten zijn op grond van de Wmo 2015 primair verantwoordelijk voor het vormgeven van een aanpak tegen eenzaamheid. De gemeente Beesel is aangesloten bij het landelijk actieprogramma 'Één Tegen Eenzaamheid'. Bewustwording, maatschappelijk initiatief en een lokale aanpak zijn de actielijnen uit dit programma.

Eenzaamheid
Het is belangrijk het taboe rondom eenzaamheid te doorbreken, te bevorderen dat inwoners eenzaamheid bespreekbaar maken en weten waar zij terecht kunnen voor ondersteuning. In 2024 heeft het Steunpunt Eenzaamheid samen met Synthese uitvoering gegeven aan de hand van de actielijnen uit het 'Uitvoeringsplan Eenzaamheid 2024'.

In totaal hebben er in 2024:
- 212 gesprekken en 23 chatgesprekken plaatsgevonden;
- 42 bezoekers en 20 partijen deelgenomen aan de informatiebijeenkomst;
- 53 volwassenen deelgenomen aan de activiteiten tijdens de Week tegen Eenzaamheid;
- 2 jongeren deelgenomen aan Social Friday;
- 144 jongeren deelgenomen aan andere activiteiten;
- 6.879 personen 5 advertenties op Facebook gezien.

Het 'Uitvoeringsplan Eenzaamheid 2024' is eind 2024 geëvalueerd. De conclusies en aanbevelingen worden verwerkt in het 'Uitvoeringsplan Eenzaamheid 2025'.

Subdoel 2.6.6: Dementievriendelijke samenleving, waarin begrip is voor mensen met dementie en zij zo lang mogelijk kunnen meedoen

Gedurende het jaar is er met verschillende activiteiten aandacht gevraagd voor dementie. Er is specifiek ingezet op initiatieven die bijdragen aan een dementievriendelijke gemeenschap, waarin mensen met dementie naar vermogen kunnen meedoen aan alledaagse activiteiten. In samenwerking met Alzheimer Noord-Limburg zijn we in 2024 gestart te onderzoeken wat nodig is om in 2025 het certificaat 'Dementievriendelijke gemeente' te krijgen en wegen we af in welke mate dit certificaat kan bijdragen aan het oorspronkelijke doel: een dementievriendelijke samenleving.

Doel 2.7: Fysieke omgeving: In Beesel zijn inwoners veilig en gezond in de omgeving waar zij wonen en wonen zo lang en zelfstandig mogelijk in de eigen omgeving

Subdoel 2.7.1: Ruimte voor ontmoeten: we bieden ruimte voor ontmoeting in een gemeenschapshuis

Wij vinden het belangrijk dat er in onze gemeente een toekomstbestendig gemeenschapshuis is, waar inwoners elkaar kunnen ontmoeten. Samen met partners zetten we in op kwaliteit, functionaliteit en duurzaamheid voor deze voorziening.

Programma maatschappelijk vastgoed
In een toekomstbestendig gemeenschapshuis komen diverse functies zoals educatie, ontmoeting, cultuur, informatie en dienstverlening samen. In interactieve sessies is samen met partners en verenigingen verder gewerkt aan het concept Programma van Eisen (PvE) voor dit toekomstbestendige gemeenschapshuis.
In september 2024 heeft de raad een voorbereidingskrediet van € 157.500 toegekend om 3 scenario's uit te werken (renoveren, renoveren met aanbouw, nieuwbouw). Het vierde scenario (kansen met andere locaties) is vervallen. Q4 2024 en Q1 2025 stonden in het teken van dit scenario onderzoek en het berekenen van het definitief krediet.

Subdoel 2.7.2: Ruimte voor onderwijs: We bieden goede huisvesting voor onze scholen

We zien schoolgebouwen als fysieke leeromgeving waar een brede ontwikkeling van jeugdigen plaatsvindt met een doorlopende (leer)lijn van 0-12 jaar. Waar mogelijk met een breed scala aan voorzieningen in of nabij het gebouw. In onze gemeente maken alle basisscholen al geruime tijd onderdeel uit van de brede school gedachte. Volgens deze gedachte is kinderopvang ondergebracht in of nabij de school.

Programma Integraal Kindcentrum Beesel (IKC) / Herhuisvesting basisschool Beesel
We werken volop aan de realisatie van een Integraal Kindcentrum (IKC) op locatie De Solberg in Beesel. In dit traject werken we intensief samen met het onderwijs, de kinderopvang en de dagopvang voor ouderen. Ook wordt intensief samengewerkt met andere partijen waaronder Stichting Beheer Binnensportaccommodaties Beesel, Bieslo/Roka en het Kernoverleg. In 2024 is participatie met omwonenden gestart. De participatie met omwonenden loopt de komende jaren door. Door de gemeenteraad is in juli 2024 het krediet beschikbaar gesteld om het IKC te realiseren. Op basis van het Programma van Eisen is vanaf medio 2024 de architect/het ontwerpteam aan de slag gegaan om samen met alle partijen een voorlopig ontwerp te maken. Dit wordt in januari 2025 afgerond.

Onderwijshuisvesting basis en voortgezet onderwijs
De raad heeft op 15 april 2024 het Integraal Huisvestingsplan (IHP) vastgesteld. Het was de bedoeling om vervolgens de verordening 'Voorzieningen Onderwijshuisvesting' te actualiseren. Dit is uitgesteld tot uiterlijk 2026. Medio 2025 wordt er een wijziging in de wetgeving onderwijshuisvesting verwacht. Door het uitstellen van de nieuwe verordening kan deze verordening in lijn worden gebracht met het IHP én met de wijziging in de wetgeving onderwijshuisvesting. Dit is toegelicht in de raadsinformatiebrief 'Planning actualisering verordening voorzieningen huisvesting onderwijs (verzonden op 13 juni 2024)'.

In 2024 is in afstemming met het schoolbestuur gewerkt aan een raadsvoorstel voor verbetering van het binnenklimaat in basisschool Bösdael. In dit voorstel is het probleem, de oplossing en een voorstel voor de bijdrage van het schoolbestuur en de gemeente beschreven. Besluitvorming over dit raadsvoorstel vindt plaats in de raadsvergadering van 10 februari 2025.

Subdoel 2.7.3: Ruimte voor sport en bewegen: We zetten ons in voor een ruimte die uitnodigt tot bewegen

Ruimte voor sport en bewegen is 1 van de 6 thema’s uit ons sportbeleid. In dit thema streven we naar sportaccommodaties en een openbare ruimte die uitnodigen tot sport en bewegen. Zie programma 1, subdoel 1.1.4. Ruimte voor Sport en bewegen.

Subdoel 2.7.4: Toegankelijkheid: We houden er rekening mee dat de fysieke buitenruimte en activiteiten zo toegankelijk mogelijk zijn voor mensen met fysieke beperkingen

Naar aanleiding van het amendement 'Aanpassing Tweede bestuursrapportage ten aanzien van Meest inclusieve gemeente van Nederland' stellen we een Lokale Inclusie Agenda op. Dit doen we op basis van de resultaten van de zelfscan, gesprekken met inwoners, maatschappelijke partners en een afvaardiging van de raadsfracties. In 2024 hebben we een start gemaakt met de totstandkoming van de Lokale Inclusie Agenda en dit proces wordt vervolgd in 2025.

De Lokale Inclusie Agenda richt zich op inclusiviteit in brede zin. Daarnaast wordt samen met het Gemeentelijk Gehandicaptenplatform Beesel onderzocht welke wandelroutes in de gemeente toegankelijk zijn met een rolstoel, scootmobiel of rollator en hoe deze wandelroutes gemarkeerd kunnen worden zodat ook inwoners met fysieke beperkingen kunnen genieten van het wandelgebied.

Fysieke toegankelijkheid
In samenwerking met het Gemeentelijk Gehandicaptenplatform Beesel (GGB) is in 2024 een bewustwordingscampagne uitgevoerd over de toegankelijkheid van stoepen. Het doel van de campagne was het bewustzijn vergroten hoe auto's en fietsen op stoepen de doorgang kunnen blokkeren voor mensen met een rollator of scootmobiel. De campagne richtte zich ook op de toegankelijkheid van blindengeleidestroken. Er is een video en een folder gemaakt als onderdeel van deze campagne. De video is verspreid via de gemeentelijke kanalen en de folder is fysiek verspreid in de gemeente.
Verder heeft regulier overleg plaatsgevonden met het GGB.

Inclusie
In 2024 is een start gemaakt met de totstandkoming van de Lokale Inclusie Agenda. Dit proces wordt vervolgd in 2025.

Doel 2.8: Zorggebruik: In Beesel hebben we grip op ondersteuning

Subdoel 2.8.1: Grip krijgen op het gebruik en de mate waarin ervaren wordt dat de geboden ondersteuning het gewenst effect heeft

We willen het gebruik van maatwerkvoorzieningen continu in beeld hebben. Zo hebben we grip op inzet en kosten. Daarom zetten we in op toegangsmanagement, samenwerkingen in de regio en monitoring. Hiervoor voeren we onder andere samen met regiogemeenten accountgesprekken met zorgaanbieders en evalueren we maandelijks de uitgaven op maatwerkvoorzieningen.

Veiligheidsregio Limburg-Noord Publieke gezondheid
Het Dagelijks Bestuur van de Veiligheidsregio Limburg-Noord gaf in mei 2024 opdracht tot uitwerking van een versterkingsplan om te komen tot een toekomstbestendige GGD Limburg-Noord. Zie ook de raadsinformatiebrief 'Toekomstbestendige GGD (verzonden 27 september 2024)'. Begin december 2024 heeft het Algemeen Bestuur van de Veiligheidsregio Limburg-Noord ingestemd met:

- Het concept-versterkingsplan als kijkrichting voor de noodzakelijke versterking van de GGD en onderbouwing voor de financiering voor 2025;
- De financiering van het versterkingsplan in 2025 met een bedrag van € 1.600.000 vanuit de Bestemmingsreserve GGD en de Algemene Reserve Veiligheidsregio Limburg-Noord (VRLN);
- Het kennisnemen van het concept-versterkingsplan voor de koers voor 2026 en verder.

De kern van de versterkingsoperatie is het aantrekken van medewerkers die worden ingezet voor het uitvoeren van wettelijke taken die de GGD op basis van de Wet publieke gezondheid behoort uit te voeren. Dit betreft wettelijke taken die nu in onvoldoende mate geborgd kunnen worden.

Op basis van deze besluitvorming wordt het concept-versterkingsplan verder uitgewerkt en bestuurlijk behandeld. Het voltooide concept-versterkingsplan wordt vervolgens medio april 2025 aangeboden aan de gemeenten voor de zienswijze trajecten voor de begroting van VRLN 2026 en het versterkingsplan voor structurele versterking in 2026 en verder. Meer informatie staat in de

raadsinformatiebrief ‘Besluitvorming van Algemeen Bestuur VRLN over versterking van de GGD in 2025 (verzonden 12 december 2024)'.

Eigen bijdrage Wmo
Per 1 januari 2024 is het abonnementstarief voor de maatwerkvoorzieningen Wmo verhoogd van € 19,00 per maand naar € 20,60 per maand. Hierbij zijn de landelijke richtlijnen gevolgd. De wijziging van de eigen bijdrage van abonnementstarief naar een inkomensafhankelijke bijdrage is verschoven naar 1 januari 2027.

Innovatie maatwerkvoorzieningen
Per 1 januari 2022 kopen de 7 Noord–Limburgse gemeenten binnen de Wmo gezamenlijk regionaal hulp en ondersteuning in. Hiermee willen de gemeenten hun inwoners ondersteunen in het zo lang mogelijk thuis blijven wonen en in het blijven meedoen in de gemeenschap. Tegelijkertijd willen de gemeenten binnen deze inkoop bijdragen aan de zogeheten transformatie in het sociaal domein door het stimuleren van innovatie bij de zorgaanbieders. Het stimuleren van de gecontracteerde aanbieders gebeurt door het beschikbaar stellen van gemeentelijke financiële bijdragen voor kansrijke initiatieven. In 2024 is hier het 'Regionaal Innovatiebudget Wmo (Noord - Limburg)' voor gerealiseerd. Voor gemeente Beesel waren de totale kosten € 23.728. Hiervoor is dekking uit de begroting. Aan het innovatiebudget zit een budgetplafond. Als dit plafond wordt bereikt, moeten de colleges besluiten of hier opnieuw budget voor wordt vrijgemaakt. Uit dit innovatiebudget is aan 1 pilot (uit Horst aan de Maas) middelen toegekend.

Samenwerking Zorgkantoor en Zorgverzekeraar
De samenwerkingstafel is opgezet om samenwerking tussen gemeenten, zorgverzekeraar VGZ en zorgorganisaties te faciliteren om preventief te investeren. Daarmee kunnen zorgvragen worden uitgesteld en/of worden voorkomen. Aan deze samenwerkingstafel namen gemeenten en zorgverzekeraar deel. De zorgpartijen hadden een eigen structuur. Tussen deze structuren vond minimale afstemming plaats. Met de invoering van het Integraal Zorg Akkoord (IZA) zijn deze 2 werelden verbonden en is een structuur gerealiseerd waarin gemeenten, VGZ en zorgpartners verenigd zijn. Dit heeft de samenwerkingstafel tussen gemeenten en zorgverzekeraar overbodig gemaakt. In 2024 is besloten om de samenwerkingstafel op te heffen en de samenwerking en afstemming plaats te laten vinden in (de nieuwe structuren van) het IZA.

Toezicht en handhaving Wet Kinderopvang
Kinderopvangorganisaties moeten vanuit de Wet Kinderopvang aan kwaliteitseisen voldoen. De gemeente is verantwoordelijk voor toezicht op en handhaving van deze eisen. De Inspectie van het Onderwijs voert jaarlijks een risicoanalyse uit wat betreft toezicht en handhaving kinderopvang. Hierbij wordt nagegaan of er mogelijk risico’s zijn in de uitvoering van de wettelijke taken die gemeenten hebben als het gaat om toezicht en handhaving kinderopvang. In 2024 is de jaarverantwoording van 2023 over deze taken ingediend. Naar aanleiding daarvan heeft de inspectie een risicoanalyse gedaan. In november 2024 liet de Inspectie schriftelijk weten dat zij op grond van deze analyse geen aanleiding ziet voor nader contact met de gemeente Beesel.

Wat heeft het gekost?

	Samenkracht	Primaire begroting 2024	Gewijzigde begroting 2024	Rekening 2024	Afwijking
Lasten					
Veerkracht		1.690	2.186	2.060	127
Leefstijl		191	219	193	27
Mentale gezondheid		6.522	7.763	7.716	47
Lichamelijke gezondheid		3.287	3.453	3.446	7
Sociaal-economische status		6.366	9.878	9.507	370
Sociale leefomgeving		920	903	840	63
Fysieke omgeving		776	830	834	-3
Zorggebruik		1.226	1.394	1.400	-7
Totaal lasten		**20.980**	**26.627**	**25.997**	**630**
Baten					
Veerkracht		337	613	598	-15
Leefstijl		82	192	199	7
Mentale gezondheid		223	239	383	144
Lichamelijke gezondheid		140	156	169	13
Sociaal-economische status		3.501	7.711	7.159	-551
Sociale leefomgeving		20	23	26	3
Fysieke omgeving		36	196	213	17
Zorggebruik		2	11	9	-2
Totaal baten		**4.342**	**9.140**	**8.757**	**-383**
Totaal voor winstbestemming		**-16.638**	**-17.487**	**-17.240**	**247**

Samenvatting financiële afwijkingen > € 50.000

Onderstaand geven we u een totaaloverzicht van de financiële afwijkingen > € 50.000 in programma 2 "Samenkracht" met een totaalbedrag van € 247.000 (voordeel).

- Welzijn op recept: voordeel € 75.000;
- Wmo Hulp bij Huishouden: nadeel € 55.000;
- Wmo Mobiliteitsvoorzieningen: voordeel € 72.000;
- Maatwerkvoorzieningen Jeugd: nadeel € 147.000;
- Jeugdbescherming: voordeel € 98.000;
- Jeugdzorgplus: voordeel € 67.000;
- Personeel, formatie en inhuur: voordeel € 119.000;
- Sociale uitkeringen: nadeel € 53.000;
- Sociale werkvoorziening: nadeel € 78.000;
- Opvang ontheemden Oekraïners: nadeel € 61.000 (waarvan € 44.000 neutraal via reserve Ontheemden)

Investeringen programma 2

In dit programma hebben we de volgende investeringen opgenomen (x € 1.000):

Investering	Begroting 2024	Realisatie 2024	Restant 2024	Actie (gereed/vervallen/ doorschuiven)
Integraal Kindcentrum	390	312	78	doorschuiven
Voorbereidingskrediet De Schakel	158	154	4	doorschuiven
Zonnepanelen De Schakel	50	0	50	doorschuiven
Invest. Subs Jong Nederland Beesel (Blokhut)	43	43	0	Afronding in 2025
Uren: Het investeringsbedrag welke wordt toegerekend aan de activering van uren is niet in bovengenoemde tabel opgenomen. Activering van uren leidt tot een hoger investeringsbedrag maar wordt separaat van bovenstaande bedragen geraamd en geactiveerd. In 2024 is geen sprake geweest van een afwijking in geactiveerde uren t.o.v. de begroting.				

Integraal Kindcentrum (IKC) Beesel

Voor de inhoudelijke toelichting verwijzen we u naar subdoel 2.7.2: Ruimte voor onderwijs: we bieden goede huisvesting voor onze scholen.

Voorbereidingskrediet De Schakel

In september is het voorbereidingskrediet aangevraagd en toegekend. De voorbereiding van de Schakel is lopende. De kosten die gemaakt zijn in 2024 waren gedekt.

Zonnepanelen De Schakel

We hebben tot en met 02-03-2026 uitstel gekregen voor het plaatsen van zonnepanelen op het dak van zalencentrum De Schakel.
Dit, mede in afwachting van besluitvorming over de toekomstplannen van het zalencentrum.

Investeringssubsidie Jong Nederland Beesel (blokhut)

In augustus hebben we aan Jong Nederland Beesel een investeringssubsidie van € 57.000 toegekend voor de renovatie en verduurzaming van grote zaal in de Blokhut. Van de totaal toegekende subsidie hebben we inmiddels een voorschot van 75%, zijnde € 43.000, uitbetaald. De resterende subsidie ontvangen zij na afronding van de werkzaamheden en het indienen van een aanvraag tot vaststelling van de subsidie. De omgevingsvergunning wordt ingediend bij de gemeente en de werkzaamheden zijn in voorbereiding. De uitvoering zal plaatsvinden in 2025.

Programma 3. Fijn wonen en bedrijvig

Wat hebben we bereikt?

Doel 3.1: Een gemeenschap met voorzieningen en bedrijvigheid waar het dorpse karakter behouden blijft

We hebben in het belang van onze gemeenschap ingezet voor levendige en leefbare centra, waarin de middenstand floreert en die uitnodigen tot ontmoeten. Voor toekomstbestendige bedrijvigheid hebben we ingezet op een gezond ondernemersklimaat en ruimte om te ondernemen.

Doel 3.2: Een woongemeenschap met de juiste woning van de juiste kwaliteit, voor de juiste doelgroep, op de juiste plek en op het juiste moment beschikbaar in een aantrekkelijke woonomgeving

We hebben samen met onze partners gewerkt aan de realisatie van passende woningen voor onze inwoners, waarbij we focussen op twee doelgroepen: starters om onze jongeren te behouden en de bouw van woningen om doorstroming te stimuleren. We hebben ook oog gehad voor de huisvesting van urgente doelgroepen. Het thema wonen is nadrukkelijk méér dan alleen de woning zelf. Er is een sterke verwevenheid met thema's als zorg, participatie en leefbaarheid.

Met een hoogwaardige, groene, goed onderhouden en duurzame woongemeenschap, met veel voorzieningen en bedrijvigheid, maar waar het eigen karakter behouden blijft, hebben we voorzien in een aantrekkelijke en veilige woonomgeving.

Doel 3.3: We willen een klimaatbestendige, toegankelijke, goed bereikbare, groene, schone en veilige fysieke leefruimte van hoge kwaliteit

We hebben ons ingezet voor een optimale inrichting van woon-, werk- en leefomgeving; een fysieke en sociale leefomgeving die toegankelijk, goed bereikbaar, veilig en gezond is voor iedereen.

Daarmee komen we tot een klimaatbestendige, toegankelijke, groene en veilige openbare ruimte van hoge kwaliteit. We hebben gewerkt aan de totstandkoming van plekken met belevingswaarde, die uitnodigen tot ontmoeten, bewegen, sociale verbondenheid, verblijven en recreëren.

Doel 3.4: Duurzaamheid: transitie naar een duurzame samenleving door te werken aan sociale duurzaamheid, duurzame energie, biodiversiteit en klimaatadaptatie, schone en slimme mobiliteit en circulaire economie

We hebben door onze acties in het kader van energiearmoede gewerkt aan sociale duurzaamheid (iedereen kan meedoen, iedereen het kan betalen en kan meeprofiteren). We hebben op grond van het actieprogramma Duurzaamheid gewerkt aan duurzame energie (besparing van energie en duurzame opwekking) en aan circulariteit (delen van spullen, repareren en hergebruik waar mogelijk, zodat we zuinig zijn met grondstoffen). Ook hebben we ingezet op slimme mobiliteit, voor een toekomst waarin we ons slim, schoon, veilig en aangenaam verplaatsen. En op klimaatadaptatie en biodiversiteit, omdat we een groen en biodivers Beesel, waarin we planten en diersoorten behouden en adaptief zijn voor extreem weer, van groot belang vinden.

Wat hebben we ervoor gedaan?

Doel 3.1: Een gemeenschap met voorzieningen en bedrijvigheid waar het dorpse karakter behouden blijft

Subdoel 3.1.1: Centra: Balans tussen levendige en leefbare centra belangrijk, waarin de middenstand floreert en die uitnodigen tot ontmoeten

Met partners zoals de ondernemersvereniging SOCR (Stichting Ondernemers Centrum Reuver) en de kernoverleggen Reuver, Offenbeek en Beesel hebben we gewerkt aan levendige en leefbare centra. In Reuver onder andere met het project Keurmerk Veilig Winkelgebied. Met kernoverleg Veur Óffebek hebben we intensief samengewerkt aan de realisatie van het centrumplein in Offenbeek. In de kern Beesel hebben we ons samen met kernoverleg Beesel ingezet voor het voorzieningenniveau. Onder andere in de vorm van een dorpsservicepunt.

Toekomstbestendig Centrum Reuver
Voordeel € 78.000, neutraal via Investeringsreserve
In 2024 hebben we de uitvoering van het actieprogramma Centrum Reuver voortgezet. Een deel van de middelen voor Toekomstbestendige Centra is geoormerkt voor de stimuleringsregeling. Zowel deze resterende middelen (€ 61.000) als de middelen voor overige activiteiten uit het actieprogramma hevelen we over naar 2025.

In 2024 heeft het Keurmerk Veilig Ondernemen (KVO) project geresulteerd in een certificering. Alle betrokken partijen, waaronder ondernemers, de ondernemersvereniging, de gemeente, handhaving, politie en brandweer, zetten zich ook de komende 3 jaar in voor een heel, schoon en veilig winkelcentrum.

De ondernemersvereniging Stichting Ondernemers Centrum Reuver (SOCR) heeft samen met de gemeente gewerkt aan de oprichting van een bedrijveninvesteringszone (BIZ). Daarnaast is een PR- en promotieplan in ontwikkeling met als doel het centrum sterker te profileren als koop- en verblijfscentrum.

Toekomstbestendig Centrum Offenbeek
In december zijn de werkzaamheden voor de herinrichting begonnen. Vanwege het belang van parkeergelegenheid voor een supermarkt, is een aantal aanpassingen in het ontwerp doorgevoerd. Met als doel de supermarktvoorziening en daarmee de leefbaarheid in de kern voor de lange termijn te behouden.

Toekomstbestendig Centrum Beesel
Kernoverleg Beesel is bezig met de voorbereidingen voor het opzetten van een dorpsservicepunt: een ontmoetingsplek waar inwoners sociale banden kunnen versterken. Vrijwilligers uit Beesel zullen het dorpsservicepunt beheren, met een buurtwinkel als belangrijk onderdeel van dit initiatief. De gemeente heeft in dit proces actief ondersteund en gefaciliteerd, onder andere bij het verkrijgen van subsidie en bij de zoektocht naar een locatie. Er is een projectfiche ingediend om aanspraak te kunnen maken op een bijdrage uit de 6e tranche regionale investeringsagenda. Hierop is een positief besluit genomen. Het is de wens van het kernoverleg om een pakketpunt te realiseren binnen het dorpsservicepunt.

Subdoel 3.1.2: Ondernemers: Een gezond ondernemersklimaat voor starters en bestaande bedrijven en fysieke en sociaal maatschappelijke ruimte om te ondernemen

In de Economische visie geven we richting aan onze economische ambities. In 2024 lag de focus op het uitvoeren van de MKBA bedrijventerreinen.

Economische visie en uitvoeringsprogramma
In de Economische visie is op hoofdlijnen het toekomstperspectief van de bedrijventerreinen verkend. Hiervoor zijn voorkeursscenario's bepaald. Om de door de gemeenteraad gewenste verdieping te bereiken, wordt een MKBA uitgevoerd. In het vierde kwartaal van 2024 is begonnen met het opstellen

van een plan van aanpak voor de MKBA bedrijventerreinen. De verdere uitwerking en uitvoering worden in 2025 voortgezet.

Uitbreiding Roversheide
De Raad van State heeft eind 2024 uitspraak gedaan op het beroep van belanghebbenden in de omgeving over het vastgestelde wijzigingsplan Uitbreiding bedrijventerrein Roversheide. Het beroep is hierbij ongegrond verklaard. Het wijzigingsplan is daarmee onherroepelijk geworden.

Doel 3.2: Een woongemeenschap met de juiste woning van de juiste kwaliteit, voor de juiste doelgroep, op de juiste plek en op het juiste moment beschikbaar in een aantrekkelijke woonomgeving

Subdoel 3.2.1: Toekomstbestendig maken van de bestaande woningvoorraad

We zorgen in de bestaande woningvoorraad voor voldoende spreiding, differentiatie en balans. In 2024 is op diverse vlakken gewerkt aan de bestaande woningvoorraad in gemeente Beesel. Onder andere aan de totstandkoming van meerjarige prestatieafspraken, door het verstrekken van startersleningen en op het gebied van leefbaarheid. Ook zijn er stappen gezet bij de verduurzaming, dat is te lezen in paragraaf H 'Duurzaamheid'.

Uitvoering woonzorgvisie
Voordeel € 51.000, neutraal via investeringsreserve
In verband met een ontvangen subsidie en het doorlopen van enkele werkzaamheden naar 2025 (o.a. kaders nieuwbouw), hevelen we de resterende middelen uit 2024 over naar 2025.

Opstellen Wmo-uitvoeringsconvenant
Zie programma 2, subdoel 2.4.1.

Prestatieafspraken
In 2024 is samen met de huurdersbelangenverenigingen Nester en Woonwenz gewerkt aan het opstellen van meerjarige prestatieafspraken. Hierover is de gemeenteraad geïnformeerd met een raadsinformatiebrief op 18 december 2024.
In 2024 zijn met Nester gesprekken gevoerd om te komen tot een aanpak om de voorraad van corporatiewoningen toegankelijker te maken. De gesprekken hierover lopen nog door in 2025.

Comfortcampagne
In het kader van doorstroming en bewustwording, zijn onder andere de volgende acties ondernomen:
- Wooncafé Beesel
In de kern Beesel is, met medewerking van Nester, een wooncafé georganiseerd over het thema doorstroming. Naar aanleiding van dit wooncafé heeft ook een aantal keukentafelgesprekken plaatsgevonden met inwoners die vragen hadden over (pre)mantelzorg of verhuizen.
- Informatievoorziening
Ook bij de reguliere keukentafelgesprekken die gevoerd worden vanuit de Wmo zijn bewustwording en doorstroming onderwerp van gesprek.
- Verhuisvouchers
In 2024 is de regeling voor verhuisvouchers in werking getreden. We evalueren tijdig om te onderzoeken of de regeling effectief is. Indien nodig wordt de regeling herzien.
- Zorgmakelaar (Nester) / seniorenmakelaar (Woonwenz)
In 2024 is Nester middels een pilot gestart met een zorgmakelaar. In 2025 gaat Nester vast werken met een zorgmakelaar. Bij Woonwenz is al een seniorenmakelaar actief.

Startersleningen
Jaarlijks verstrekt de gemeente diverse startersleningen aan starters op de woningmarkt. De startersleningen worden verstrekt via het SVn (Stimuleringsfonds Volkshuisvesting Nederland) via een revolverend fonds. Ondanks de gestegen huizenprijzen, is er een goede vraag naar startersleningen binnen gemeente Beesel. Dit heeft mede te maken met de relatief betaalbare woningvoorraad binnen de gemeente.

In 2024 zijn 8 startersleningen verstrekt. Dit is in lijn met de afgelopen jaren: 11 startersleningen in 2021, 8 startersleningen in 2022 en 11 startersleningen in 2023. Tot en met februari 2025 zijn alweer 3 startersleningen verstrekt.

Integrale wijkgerichte aanpak
De voorbereidingen voor de nieuwe integrale wijkgerichte aanpak zijn gestart in 2024. We willen de wijkaanpak integraal vormgeven en een brede verbinding leggen tussen leefbaarheid, sociaal-maatschappelijke aspecten, de energie-transitie, overige duurzaamheidsaspecten, de fysieke leefomgeving, sociale cohesie en sociale veiligheid. Hierbij betrekken we ook onze partners zoals Nester en Synthese. Iedere wijkaanpak is maatwerk waarbij we moeten aansluiten bij de behoefte van de wijk. Daarnaast is het een leerproces. De Bloemenbuurt is de wijk die we als eerste volgens de nieuwe aanpak oppakken.
Zie voor een verdere toelichting het 'Programma Leefbaarheid' programma 2, subdoel 2.6.4.

Subdoel 3.2.2: Nieuwbouw en uitbreiding van de woningvoorraad

Het bouwen van voldoende woningen vinden we belangrijk om de woningvoorraad aan te passen op een veranderende vraag, het voorzieningenniveau op peil te houden, woningen betaalbaar te houden en om meer evenwicht in de bevolkingsopbouw te krijgen. Onze ambitie is om 500 woningen te bouwen. Vanaf de vaststelling van de woonzorgvisie hebben we al 119 woningen toegevoegd aan onze woningvoorraad. Om verder invulling te geven aan onze ambitie hebben we gewerkt aan de totstandkoming van 'Kaders nieuwbouw'.

Uitvoering woonzorgvisie
Kaders nieuwbouw
In de woonzorgvisie is de opgave opgenomen om 500 woningen toe te voegen in de periode 2023-2033. Als actiepunt is opgenomen dat we uitwerken waar nieuwbouw kan plaatsvinden. Aansluitend wordt er een uitvoeringsstrategie ontwikkeld. In 2024 is gewerkt aan dit actiepunt, met behulp van expertise via Arcadis. Het resultaat ligt voor in de vorm van 'Kaders nieuwbouw gemeente Beesel 2025' en wordt behandeld in de raadsvergadering van maart 2025.

Woningbouwprojecten in uitvoering
In 2024 zijn de woningen in de projecten van Woonwenz in Oppe Brik (30) en Parklaan (35) opgeleverd en hebben de eerste bewoners hun intrek genomen.
Het woningbouwplan aan de Heijackerstraat is van start gegaan. De eerste aanvragen voor omgevingsvergunningen van de vrijstaande woningen en twee-onder-een kappers zijn in 2024 ontvangen. De eerste woningen zijn vergund.
In de kern Beesel is het omgevingsplan om woningbouw mogelijk te maken aan de Kleine Solberg door de raad vastgesteld. Het bestemmingsplan is inmiddels onherroepelijk geworden. De woningen komen in 2025 in de verkoop.

Daarnaast zijn er ook particuliere woningbouwlocaties in ontwikkeling of in uitvoering. In 2024 zijn onder andere 12 appartementen aan de Rijksweg opgeleverd. Daarnaast is de bouw van 28 appartementen aan de Rijksweg van start gegaan. Het appartementencomplex met 15 appartementen aan de Keulseweg, tegenover het Grescollege, is opgeleverd. Ook vindt er een verbouwing plaats van de voormalige bakkerij aan de Kerkstraat in Beesel. Hier komen 6 appartementen.

Rustoord en omgeving
De gemeente en woningcorporatie Nester hebben in gezamenlijkheid een nieuwe variant op het stedenbouwkundig ontwerp opgesteld voor de locatie Rustoord en omgeving. Hierin wordt onder andere een jongerenconcept voorzien. In deze nieuwe variant worden ook onze gemeentelijke doelen beter geborgd en vindt een opwaardering van de openbare ruimte plaats. Zo zetten we in op klimaatadaptatie, vergroening en het opwaarderen van de omgeving voor wandelaars en fietsers.

Gebiedsontwikkeling Broeklaan
De gemeente en het ministerie van Binnenlandse zaken hebben samengewerkt binnen het programma Towndeal. Dit programma liep tot en met 30 november 2024. In dit programma heeft de gemeente Beesel het overgangsgebied tussen het bedrijventerrein Roversheide en de omliggende woonwijken (locatie in de driehoek Sint Annastraat/Broeklaan/Mariastraat) met een mix van woon- en werkfuncties als casus ingebracht. In dit gebied is gesproken met lokale initiatiefnemers,

ondernemers en grondeigenaren. We werken aan een ontwikkelkader (spelregels voor de transformatie) gericht op woningbouw. In de begroting 2025 heeft de gemeente hier € 250.000 voor beschikbaar gesteld. Het vervolgproces gaat verder onder de naam Gebiedsontwikkeling omgeving Broeklaan.

Woonwagenbeleid
Het woonwagen- en standplaatsenbeleid gemeente Beesel is in september 2024 door de gemeenteraad vastgesteld. De beoogde uitbreiding van woonwagenstandplaatsen is vervolgens meegenomen in de voorbereiding van de Kaders nieuwbouw. Besluitvorming hierover vindt plaats in 2025.

Regio Noord-Limburg
In 2023 is de Woondeal tussen Rijk, provincie, gemeenten en corporaties afgesloten. De minister van VRO heeft alle provincies verzocht om de Woondeals te herijken en verrijken. Hier is in 2024 aan gewerkt en zal tevens zijn vervolg krijgen in 2025.

Met de regiogemeenten zijn de voorbereidingen gestart voor het opstellen van een regionale woonzorgvisie. Hierin worden onder andere afspraken over verdeling van doelgroepen, fair-share en regionale woningbouwprogrammering opgenomen. Dit krijgt verder vervolg in 2025.

Ook hebben we in regionaal verband gewerkt aan het opstellen van een huisvestings- en urgentieverordening. Dit regelt de toewijzing van sociale huurwoningen en wie voorrang krijgt. Daarbij onderzoeken we onder andere de mogelijkheid om lokaal toe te wijzen. Met de voorziene Wet Versterking Regie op de Volkshuisvesting wordt dit waarschijnlijk een verplichte verordening. Er zijn in 2024 diverse stappen gezet om te komen tot de regionale verordening. Vaststelling is voorzien in 2025.

Doel 3.3: We willen een klimaatbestendige, toegankelijke, goed bereikbare, groene, schone en veilige fysieke leefruimte van hoge kwaliteit

Subdoel 3.3.1: We richten in en onderhouden onze openbare ruimte doelmatig en klimaatbestendig

Renovatie bomenrij Korte Ondersteweg Beesel
De aanvankelijke kosten voor de renovatie van de Korte Ondersteweg in Beesel bleken erg hoog uit te komen. Daarom is dit project opgeschort. We onderzoeken nu welke mogelijkheden er zijn om de renovatie gefaseerd of beperkter aan te pakken. We voorzien de start van de renovatie alsnog in het najaar 2025.

Landschappelijke waardenkaart
We willen komen tot een landschappelijke waardenkaart. Deze kaart moet een compleet beeld geven van de landschappelijke en cultuurhistorische waarden die de gemeente Beesel rijk is. In 2024 zijn we een nieuwe koers ingeslagen om de haalbaarheid van het traject te waarborgen en beter aan te sluiten bij het traject van de omgevingsvisie.

Aanleg Glasvezel
In 2024 is in kerkdorp Beesel grotendeels glasvezel aangelegd door firma Glaspoort BV (joint venture van KPN). Deze aanleg wordt in het voorjaar van 2025 voltooid. Oorspronkelijk zou in de kerkdorpen Reuver en Offenbeek ook glasvezel worden aangelegd. De uitvoering hiervan is tijdelijk "on hold" gezet en wordt waarschijnlijk in 2026 weer opgestart.

Subdoel 3.3.2: Ter waarborging van een veilige en kwalitatieve leefomgeving maken we beleidsvisies en plannen, hebben we een omgevingsvergunningstelsel en voeren we toezicht en handhaving op basis van een integrale belangenafweging

We hebben onze instrumenten op het gebied van beleidsvorming, vergunningverlening, toezicht en handhaving ingezet voor een veilige en kwalitatieve leefomgeving. In 2024 is gewerkt aan het

opstellen van deelbeleid. Voorbeelden hiervan zijn het mobiliteitsplan en de kaders voor nieuwbouwopgave. Deze onderdelen zijn een bouwsteen voor de omgevingsvisie. Hierin wordt een integrale belangenafweging gemaakt voor de fysieke omgeving.

Daarnaast is op 1 januari 2024 de omgevingswet in werking getreden. Deze wetswijziging is geïmplementeerd en heeft nauwelijks tot problemen geleid.
Op de website is de dienstverlening aangepast op de inwerkingtreding van de omgevingswet. De resultaten hiervan zijn positief.

Gevolgen (landelijke) ruimtelijke ontwikkelingen
Tijdens het Kamerdebat op 4 september 2024 bleek dat het kabinet stopt met het Nationaal Programma Landelijk Gebied (NPLG). De inzet van de gemeente is daarmee gestopt. De gemeente heeft onder andere geparticipeerd in het traject om te komen tot een nieuwe provinciale omgevingsvisie (POVI). De ontwikkeling van de Delta Rhine Corridor wordt gevolgd. Gedurende 2024 is dit landelijke project vertraagd en afgeslankt.

Bouwleges
Voordeel €123.000
Eind 2024 hebben we nog een aantal aanvragen ontvangen voor grotere projecten. Hiermee zijn meer bouwleges ontvangen dan voorzien.

Omgevingsvisie
In 2024 zijn we gestart met het opstellen van de omgevingsvisie. Hierin leggen wij onze ambities en doelen voor de fysieke leefomgeving vast voor de lange termijn. De aanbesteding heeft plaatsgevonden. RUIMTEVOLK begeleidt de gemeente bij het opstellen van de omgevingsvisie.
De focus lag in 2024 op het voorbereiden van het proces en het afronden van deelbeleid dat als bouwsteen wordt meegenomen in de omgevingsvisie. Het proces van de omgevingsvisie loopt door in 2025 en 2026.

Omgevingsplan
In het omgevingsplan staan de regels voor de fysieke leefomgeving. Per gemeente wordt er 1 omgevingsplan gemaakt. Bij de inwerkingtreding van de Omgevingswet op 1-1-2024 zijn de bestemmingsplannen van rechtswege een omgevingsplan geworden. Het opstellen van een omgevingsplan betreft een meerjarig proces. Hiermee is ambtelijk een eerste start gemaakt. Het omgevingsplan moet op 1 januari 2032 gereed zijn.

RUD (Regionale Uitvoeringsdienst) Limburg Noord
We hebben samengewerkt met onze partners van de Regionale Uitvoeringsdienst Limburg Noord (RUD LN). Deze werkzaamheden bestonden onder andere uit het uitvoeren van milieucontroles, het verlenen van vergunningen, het verstrekken van specialistisch advies en deelname aan de regionale 24-uurs piketregeling. Deze producten hebben we geleverd en regionaal afgestemd zoals opgenomen in het Regionaal Uitvoeringsprogramma (RUP).

Via het landelijk Interbestuurlijk Programma Versterking VTHstelsel (IBP VTH) zijn er robuustheidscriteria opgesteld die staan voor de absolute ondergrens van organisatorische randvoorwaarden. Hieraan moeten omgevingsdiensten voldoen om VTH-taken professioneel (deskundig, consistent en daadkrachtig) uit te kunnen blijven voeren. Het ministerie van I&W concludeert op basis van zelftoetsen dat geen enkele omgevingsdienst in Nederland op dit moment robuust is. Het ministerie van I&W heeft aangegeven dat een netwerkorganisatie, zoals de RUD LN nu functioneert, niet robuust is. Vóór 1 april 2024 is door de RUD LN een plan van aanpak aan het ministerie van I&W gestuurd met daarin de acties die de RUD LN gaat uitvoeren om vóór 1 april 2026 robuust te worden. De (financiële) consequenties daarvan voor de gemeenten zijn nog niet geheel duidelijk. Naar verwachting liggen de incidentele kosten voor de uitvoering van het plan van aanpak regionaal tussen de 3,3 en de 9 miljoen euro. De structurele kosten van de bijdrage aan de RUD stijgen naar verwachting met 20% tot 30%. Voor de financiering van de incidentele kosten voor robuustheid van de RUD LN hebben we een budget ter hoogte van € 150.000 gereserveerd.

Samenwerking Midden-Limburg Oost
Naar aanleiding van de gesprekken over uittreding uit Ons WCL heeft in 2024 een onderzoek plaatsgevonden naar de benodigde samenwerkingsvorm in Midden-Limburg Oost. Uitkomst van dit onderzoek is dat gestreefd wordt naar één regionale (werk)organisatie op het gebied van natuur en

landschap. Daarmee zou de stichting Ons WCL in de huidige vorm verdwijnen. Besluitvorming hierover, en daarmee een besluit over deelname in de regionale organisatie, heeft nog niet plaatsgevonden. Uitwerking hiervan, implementatie en uiteindelijke besluitvorming hierover loopt door in 2025.

Onderzoek vermakelijkhedenretributie
Het onderzoek naar het heffen van vermakelijkhedenretributie (VMR) bij vergunningplichtige betaalde evenementen is afgerond. Doel was te kijken naar de mogelijkheden om VMR in te stellen op entreetickets van dagevenementen om zo extra inkomsten te genereren buiten het gemeentefonds en de bekende gemeentelijke belastingen. Uit een eerste onderzoek bleek dat het heffen van een VMR complexer is dan vooraf was ingeschat. In 2012 is er intern een onderzoek naar de invoering van de VMR uitgevoerd. Het advies was toen om geen VMR in te voeren. We hebben adviesbureau ANG advies bevraagd over de haalbaarheid van een mogelijke invoering van een VMR. De VMR betreft een bestemmingsheffing die alleen geheven kan worden als de gemeente uitgaven doet die aantoonbaar verband houden met bepaalde vermakelijkheden. Daarnaast is voor het draagvlak van belang dat zowel de gemeente als de belastingplichtigen zich kunnen vinden in de invoering van de VMR en dit in een verordening wordt opgenomen. Sommige ondernemers hebben direct al uitgesproken tegen de invoering van de VMR te zijn. Verder wordt de VMR door weinig gemeenten geheven. De situaties van de weinige gemeenten die wel een VMR heffen, zijn niet van toepassing in de gemeente Beesel. Uit het onderzoek blijkt dat het praktisch niet mogelijk is om een (noodzakelijke) onderbouwing voor de invoering van een VMR tot stand te brengen omdat:

- we geen aantoonbare kosten maken ten behoeve van vermakelijkheden;
- vermakelijkheden veelal op eigen terrein plaatsvinden waarbij geen gebruik wordt gemaakt van openbare diensten;
- we aan de organisatoren van festivals aan de voorkant een aanzienlijke subsidie verlenen;
- er bij de belastingplichtigen geen draagvlak lijkt te bestaan;
- de kosten van de invoering van een VMR hoger zullen uitvallen dan de baten.

Subdoel 3.3.3: Groen: we richten plekken in met belevingswaarde, die uitnodigen tot ontmoeten, bewegen, sociale verbondenheid, verblijven en recreëren

Inboet algemeen
Op een aantal plekken was het nodig om weggevallen planten opnieuw in te planten om het beeld in de plantsoenen te herstellen. We verbeterden meteen de bodem en hebben de planten afgestrooid met een vochtvasthoudende laag. Zo wordt de kans op aanslaan vergroot. Bij volledig nieuwe aanplant kozen we soorten die bijdragen aan de beleving en de biodiversiteit, en die bestand zijn tegen hitte en droogte. Met de toevoeging van Oppe Brik en de Offenbekermarkt aan het te onderhouden areaal is er meer aandacht voor het natuurvriendelijk beheer van plantsoenen gekomen.

Beesel Vergroent
Met subsidiegeld zijn binnen het project Beesel Vergroent een aantal plekken ingericht die de gezondheid van de leefomgeving voor de bewoners verbeteren. Het gaat dan om het aanleggen van rustplekken, en de aanplant van schaduwbomen en fruitbomen. Ook de aangevraagde bomen van de jaarlijkse Campagne Buurtboom zijn meegenomen binnen dit project. In navolging van deze actie zal er nog een “voedselkaart” worden opgesteld, waarin de gemeentelijke voedselbomen zijn opgenomen, zodat mensen gestimuleerd worden om zelf fruit, noten etc te verzamelen.

Versterken bomenrijen
In 2023 zijn we gestart met het structureel bijplanten van bomen in rijen langs een aantal wegen. In 2024 hebben we hier een vervolg aan gegeven. Hiermee versterken we op een vanzelfsprekende manier onze bestaande groenstructuur. Zo zijn er zijn bomen geplant langs de Keulseweg en de Lange Ondersteweg in het buitengebied van Reuver. Eveneens hebben wij een bomenkansenkaart op laten stellen, zodat we voortaan op voorhand weten op welke locaties geschikt zijn voor de aanplant van bomen en waar dit het meeste klimatologische effect heeft.

Bloemrijke akkerranden
Jaarlijks doen we mee met de actie van de Plattelandscoöperatie. Door mee te doen aan deze actie kunnen bewoners en agrariërs tegen een zeer gereduceerd bedrag bloemenzaden aanschaffen. We zien hier een toenemende belangstelling voor.

Voederhuisjes
Nieuwe bewoners in de gemeente ontvangen een welkomstpakket met daarin een vogelvoederhuisje met het logo van de gemeente Beesel. We willen hiermee de biodiversiteit en de natuurbeleving in de tuinen bevorderen.

Nestkasten
Wij zijn een actie gestart waarmee organisaties, verenigingen en groepen nestkasten kunnen aanvragen om in hun buurt op te hangen en te verzorgen. Ook op deze nestkasten staat het logo van de gemeente. We willen hiermee de biodiversiteit bevorderen. Wegens succes hebben wij deze actie verlengd.

Subdoel 3.3.4: Mobiliteit: Beesel is bereikbaar op een veilige en duurzame manier

Als gemeente streven we naar veilige wegen en gebruik van wegen. Ook zetten we in op het verder verduurzamen van verkeer(stromen). In 2024 hebben we gewerkt aan het nieuwe mobiliteitsplan om ons beleid op het gebied van mobiliteit vorm te geven.

Vervolg Mobiliteitsplan
In 2024 is gewerkt aan het opstellen van het mobiliteitsplan. In het mobiliteitsplan zijn onze doelen uit de doelenboom gekoppeld aan nieuwe kaders voor mobiliteit. Ingezet is op de veilige en duurzame bereikbaarheid van gemeente Beesel. De voorbereidingen en werkzaamheden om te komen tot een mobiliteitsplan zijn gestart in 2024. Besluitvorming over het mobiliteitsplan en het uitvoeringsprogramma vindt plaats in 2025.

Groene Loper
De werkzaamheden aan de Groene Loper, voor wat betreft de Keulseweg, zijn volgens planning afgerond. Enkele details moeten nog worden uitgevoerd. Verder zijn er banken geplaatst op de ontmoetingsplekken en zijn er groenvoorzieningen aangelegd. De kosten vallen binnen het geraamde budget.
De opwaardering van gebied "omgeving Witte Stein" bij de grensovergang wordt in 2025 verder voorbereid.

Trendsportal/Regionale projecten
De gemeente Beesel neemt deel aan regionale mobiliteitsprojecten voor de bevordering van duurzame en schone mobiliteit voor goederen, inwoners en bezoekers. Aandacht is er voor gedragsverandering, zoals fietsstimulering en verkeersveiligheid bij verschillende projecten. Over de voortgang van de projecten uit het jaarplan 2024 is gecommuniceerd via de nieuwsbrief van Trensportal.

Fietsstimulering
Met het project fietsstimulering wordt ingezet om mensen meer, verder en langer te laten fietsen. Daarvoor zetten we in op gedragsverandering. Er hebben verschillende onderwerpen met betrekking tot fietsstimulering plaatsgevonden. Bijvoorbeeld een dag voor de fiets met het KBO en een themamiddag Veilig Fietsen. Maar ook binnen onze eigen projecten is fietsgebruik gestimuleerd. Bijvoorbeeld bij de Groene Loper.

Subdoel 3.3.5: We voeren een eenduidig grondbeleid

We zijn gestart met het opstellen van een nieuwe nota grondbeleid. De gemeenteraad is hierin meegenomen middels een werkvergadering. De afronding vindt plaats in 2025. Verdere specifieke informatie over het grondbeleid en de lopende uitvoering hiervan staat in paragraaf F 'Grondbeleid'.

Nota Grondbeleid
In 2023 is gestart met het opstellen van een nieuwe nota grondbeleid. De gemeenteraad is hierin meegenomen middels een werkvergadering. De opgehaalde input wordt verwerkt in een nota grondbeleid en programma kostenverhaal. De nota kan als hulpmiddel/afwegingskader worden

ingezet bij het maken van keuzes over de inzet van grondbeleid bij het realiseren van ambities. Besluitvorming over de nota grondbeleid is voorzien in 2025.

Subdoel 3.3.6: We zorgen voor veilige wegen

Wegen
Door middel van regulier onderhoud en groot onderhoud voorzien we in veilige wegen binnen onze gemeente. In 2025 stellen we een nieuw groen- en wegenbeleidsplan op.

Openbare verlichting (OVL)
In 2023 hebben we het laatste deel van onze OVL naar LED vervangen. In 2025 stellen we een nieuw beleidsplan OVL op.

Vrachtverkeeraanpak
In 2024 is uitvoering gegeven aan fase 1 van de vrachtverkeeraanpak. De gerealiseerde verkeerskussens hebben helaas niet het gewenste resultaat gehad en zijn verwijderd. Het vervolg van de aanpak vrachtverkeer maakt onderdeel uit van het mobiliteitsplan.

Wandelpad Bussereindseweg
Begin 2025 start WML met de sanering van hun waterleidingnet langs de Bussereindseweg. Nadat de werkzaamheden van de WML gereed zijn, starten we medio 2025 met de aanleg van de loopvoorziening. Deze bestaat uit een halfverharding langs de weg die ruimte biedt voor voetgangers om veilig te wandelen. Deze werkzaamheden duren enkele maanden. De kosten vallen binnen het geraamde budget.

Doel 3.4: Duurzaamheid: transitie naar een duurzame samenleving door te werken aan sociale duurzaamheid, duurzame energie, biodiversiteit en klimaatadaptatie, schone en slimme mobiliteit en circulaire economie

Subdoel 3.4.1: Sociale duurzaamheid: iedereen kan meedoen, iedereen kan het betalen en iedereen kan meeprofiteren

In onze duurzaamheidsvisie staat kwaliteit van leven centraal. We werken aan een samenleving waarin onze inwoners blijvend in contact staan met elkaar en met de leefomgeving, waarin zowel in fysieke als in sociale zin ruimte is voor iedereen.

Verbreding subdoel sociale duurzaamheid
Sociale duurzaamheid is in 2024 vooral ingestoken vanuit de aanpak van energiearmoede. In het laatste kwartaal van 2024 heeft een eerste verkenning plaatsgevonden van een verbreding van sociale duurzaamheid. In het eerste kwartaal van 2025 gaat deze verkenning verder.

Subdoel 3.4.2: Duurzame energie: we besparen zoveel mogelijk energie en dat wat we nodig hebben, wekken we op een duurzame manier op

We zitten in een transitie van fossiele naar CO2-neutrale energiebronnen. Daarom moeten we gedoseerd en doordacht met energie omgaan. We zetten in op een efficiënt energieverbruik door besparing te stimuleren en te faciliteren. We zoeken naar duurzame manieren om in onze energiebehoefte te voorzien.

Implementatie Warmtetransitievisie (WTV) en -strategie
In het kader van de Transitievisie Warmte is in 2024 ingezet op het isoleren van particuliere koopwoningen. Hiervoor is de Energiebrigade in het leven geroepen. Deze inzet vindt ook in 2025 plaats.

Energieopwek: participatie RES
Ook in 2024 is in regionaal verband actief deelgenomen aan de RES (Regionale Energie Strategie) Noord- en Midden-Limburg. Kosten worden gedekt uit de Klimaatakkoordmiddelen.

Subdoel 3.4.3: Biodiversiteit en klimaatadaptatie: we gaan voor een groen Beesel, behouden planten en diersoorten en zijn adaptief voor extreem weer

Klimaatverandering is een gegeven. We passen ons zo goed mogelijk aan door maatregelen te nemen die de effecten van toenemende hitte, droogte en wateroverlast beperken. Ook voor wat betreft de afname van biodiversiteit dragen we ons groene steentje bij aan natuurherstel.

Subdoel 3.4.4: Circulaire economie: We streven naar slim (her)gebruik van grondstoffen, producten en goederen in een gesloten kringloop waardoor het gebruik van grondstoffen afneemt

Om het gebruik van schaarse grondstoffen en de uitstoot van broeikasgassen bij productie te beperken, werken we steeds meer toe naar een circulaire economie. Dat vergt een andere manier van denken en doen voor bijvoorbeeld (her)gebruik, ontwerp, eigendom van spullen en gebouwen.

Afvalinzameling
Het contract voor de huis-aan-huisinzameling van onder andere GFT- en restafval loopt af op 1 maart 2025. In het besluitvormingsproces om toe te treden tot Reinigingsdienst Maasland is op 16 december 2024 door de gemeenteraad besloten om het college toestemming te verlenen tot toetreding Gemeenschappelijke regeling Reinigingsdienst Maasland. Doelstelling van het college is om de toetreding per 1 maart 2025 te effectueren.

Afval (per saldo neutraal via voorziening Afval)
In 2024 is er ten opzichte van de begroting een voordeel ad € 142.000 door hogere opbrengsten uit onder meer ledigingen, hogere inkomsten vanuit Verpact en daartegenover lagere kosten zoals advieskosten.

Grondstoffenplan
In juli 2024 heeft de gemeenteraad besloten tot de systeemverandering voor de inzameling van rest-, GFT- en PMD-afval. Deze verandering vindt plaats in 2025/2026.

Circulaire inkoop
In september 2024 heeft de gemeenteraad ingestemd met het geactualiseerde inkoopbeleid. In dit inkoopbeleid is aangegeven dat er meer aandacht komt voor maatschappelijk verantwoord inkopen en circulaire inkoop. De pilot circulaire inkoop (onder andere de inkoop van afvalbakken en het IKC) loopt door in 2025.

Circulair ambachtscentrum (CAC) Venlo/Beesel
Met de gemeente Venlo is samengewerkt aan het project circulaire ambachten. Dit project vergt een aanpak van circulaire initiatieven op regionale schaal: een samenwerking tussen gemeenten (milieustraten), kringloopwinkels, repair cafés, onderwijsinstellingen en ook (kleine) ondernemers die zich bezighouden met reparatie en upcycling. De aanpak van het project is in samenspraak met provincie en regio Noord-Limburg gewijzigd naar een meer regionale aanpak. De voortgangsrapportage wordt begin 2025 bij de regio Noord-Limburg ingediend.
De voorbereidingen voor de pilot 'Waardecreatie milieupark' zijn eind 2024 afgerond (meer scheiden van waardevolle grondstoffen en afvangen van meer kringloopwaardig huisraad). De pilot start in de eerste week van 2025.

Duurzaam bouwen, slopen en inrichten
Het opstellen van de inspiratiegids is grotendeels afgerond in 2024. Oplevering is voorzien in 2025.

Zwerfafval
Ook in 2024 zijn diverse opruimacties georganiseerd waaronder de Maas Clean-up, Schone Bossenactie en meerdere buurtacties. Basisscholen doen mee en gaan met de kinderen in hun eigen leefomgeving aan de slag met zwerfafval. Het animo om mee te doen blijft groeien.
In 2024 zijn er nieuwe prullenbakken besteld voor centrum Reuver. De prullenbakken worden in 2025 zo snel mogelijk geplaatst. Deze vervanging maakt deel uit van het voortdurend streven naar een schonere en aantrekkelijkere openbare ruimte voor zowel inwoners als bezoekers. De nieuwe afvalbakken zijn duurzaam en gebruiksvriendelijk en dragen bij aan een efficiënter afvalbeheer.

Subdoel 3.4.5: Schone en slimme mobiliteit, waarin inwoners, goederen en bezoekers van onze gemeente zich slim, schoon, veilig en aangenaam verplaatsen

We zorgen ervoor dat het wegverkeer emissieloos wordt of dat men gebruik maakt van andere modaliteiten (voor personen en goederen). Dit is onderdeel van het in 2024 opgestelde mobiliteitsplan.

Wat heeft het gekost?

	Fijn wonen en bedrijvig	Primaire begroting 2024	Gewijzigde begroting 2024	Rekening 2024	Afwijking
Lasten					
Gemeenschap		604	694	589	104
Woongemeenschap		477	595	628	-33
Fysieke Leefruimte		6.654	6.881	6.762	119
Duurzaamheid		1.829	2.195	1.867	328
Totaal lasten		**9.564**	**10.365**	**9.847**	**518**
Baten					
Gemeenschap		72	72	59	-13
Woongemeenschap		0	41	186	145
Fysieke Leefruimte		1.677	2.072	2.188	116
Duurzaamheid		1.832	2.186	1.931	-255
Totaal baten		**3.581**	**4.371**	**4.364**	**-7**
Totaal voor winstbestemming		**-5.983**	**-5.994**	**-5.482**	**512**

Samenvatting financiële afwijkingen > € 50.000

Onderstaand geven we u een totaaloverzicht van de financiële afwijkingen > € 50.000 in programma 3 "Fijn wonen en bedrijvig" met een totaalbedrag van € 512.000 (voordeel).

- Personeel, formatie en inhuur: voordeel € 110.000;
- Toekomstbestendig Centrum Reuver: voordeel € 78.000, neutraal via investeringsreserve;
- Bouwleges: voordeel € 123.000;
- Uitvoering woonzorgvisie: voordeel € 51.000, neutraal via investeringsreserve.

Investeringen programma 3

In dit programma hebben we de volgende investeringen opgenomen (x € 1.000):

Investering	Begroting 2024	Realisatie 2024	Restant 2024	Actie (gereed/vervallen/ doorschuiven)
Gemalen BK 2023	32	0	32	doorschuiven
GRES-riolering Rijksweg/Mariastraat	16	16	0	gereed
Groene berging Beekstraat	25	29	-4	gereed
Groene berging Klaashofweg	0	10	-10	doorschuiven (in mindering krediet 2025)
Herinrichting Centrum Reuver	11	3	8	gereed
Herinrichting Centrum Offenbeek	130	114	16	doorschuiven
Wijkaanpak Wildenkamp / Burgemeester Moorenstraat	106	15	91	doorschuiven
Verkeersknelpunten	81	81	0	gereed (in 2025 nwe fase)
Speeltoestellen	16	10	6	doorschuiven
Groene Loper	845	408	437	doorschuiven
Uren: Het investeringsbedrag welke wordt toegerekend aan de activering van uren is niet in bovengenoemde tabel opgenomen. Activering van uren leidt tot een hoger investeringsbedrag maar wordt separaat van bovenstaande bedragen geraamd en geactiveerd. In 2024 is geen sprake geweest van een afwijking in geactiveerde uren t.o.v. de begroting.				

Gemalen BK 2023

Offerte aangevraagd voor renovatie hoofdgemaal Bosdaellaan. Uitvoering in 2025 gecombineerd met Gemalen ME 2025.

Groene berging Klaashofweg

Voorbereiding vertraagd vanwege capaciteitsgebrek bij Kragten en bij het waterschap door vertrek van verschillende bij dit project betrokken mensen. Wordt nu weer aangetrokken om voor 2027 (KRW) gereed te zijn.

Herinrichting Centrum Offenbeek

De voorbereidingen van de herinrichting centrum Offenbeek hebben enige vertraging opgelopen. Daardoor is in 2024 een kleiner gedeelte van de werkzaamheden uitgevoerd dan oorspronkelijk gepland. De kosten vallen binnen het geraamde budget. De werkzaamheden worden medio 2025 afgerond.

Wijkaanpak Wildenkamp / Burgemeester Moorenstraat

De voorbereiding van de wijkaanpak Wildenkamp / Burgemeester Moorenstraat zijn in Q4 van 2024 opgepakt.
Het definitieve ontwerp is inmiddels vastgesteld en de kosten vallen binnen het geraamde budget. In 2025/2026 worden de werkzaamheden uitgevoerd.

Groene Loper

De werkzaamheden aan de Groene Loper, voor wat betreft de Keulseweg, zijn volgens planning afgerond. Enkele details moeten nog worden uitgevoerd. Verder zijn er banken geplaatst op de ontmoetingsplekken en zijn er groenvoorzieningen aangelegd. De kosten vallen binnen het geraamde budget.
De opwaardering van gebied "omgeving Witte Stein" bij de grensovergang wordt in 2025 voorbereid en uitgevoerd.

Uitvoering mobiliteitsplan (voorheen ‘Verkeersknelpunten’)
Zie toelichting 'Vrachtverkeeraanpak' onder 'Subdoel 3.3.6: We zorgen voor veilige wegen'.

Speeltoestellen
Het speelbeleid is naar verwachting in 2025 gereed. Kosten voor verdere uitvoering hiervan zullen in de meerjarenbegroting 2026 worden opgenomen. Voor vervangingskosten én het beschikbaar hebben van middelen in 2025, hevelen we het restantbedrag over naar 2025.

GRES-riolering Rijksweg/Mariastraat
Werkzaamheden zijn uitgevoerd. Project is gereed.

Herinrichting Centrum Reuver
In 2024 hebben de laatste werkzaamheden plaatsgevonden met betrekking tot het groenonderhoud. Overige werkzaamheden waren al afgerond.

Programma 4. Veilige en dienstverlenende Gemeente

Wat hebben we bereikt?

Doel 4.1: In Beesel zijn en voelen inwoners zich veilig

We hebben gewerkt aan het zijn van een veilige gemeente; voor jong en oud, voor inwoner, ondernemer en bezoeker. We hebben onder andere via de regionale campagne 'Kijk niet weg' de bewustwording onder inwoners verhoogd om verdachte signalen over ondermijnende en georganiseerde criminaliteit te herkennen en hen gestimuleerd om deze te melden. Ook is gecommuniceerd wat iedereen zelf kan bijdragen aan een veilige gemeente. We hebben thema's vastgesteld en samen met onze ketenpartners casussen aangepakt. Voor elke casus hebben we, samen met onze ketenpartners, via maatwerkoplossingen onderzocht hoe we het beoogde resultaat konden bereiken.

Doel 4.2: We geven een klantgerichte invulling aan burgerzaken

We zijn aan de slag gegaan met de voorbereidende werkzaamheden om een groot deel van onze diensten als e-dienst aan te bieden. Dit vergroot het gemak om diensten af te nemen voor onze burger.

We voeren intervisie uit op casuïstiek, dit vergroot de kwaliteit van onze online, telefonische en fysieke bereikbaarheid.

Doel 4.3: Een bestuurlijk sterke, kleine en krachtige gemeente zijn die vanuit verbinding met lokale, (EU) regionale en landelijke partners haar doelen en ambities bewerkstelligt

De gemeente Beesel belichaamt de kracht van klein. Samen met onze inwoners en partners hebben we maatschappelijke uitdagingen opgepakt en gewerkt aan een gemeente van vandaag én morgen. Dit gedachtegoed en werkwijze is terug te lezen in alle programma's en beleidsvelden.

Binnen het netwerk K80 hebben we ons perspectief ingebracht bij het Rijk, de VNG en de regio. Het partnerschap met Brüggen drijft op de kracht vanuit onze gemeenschap.

Daarnaast heeft de gemeente Beesel meegewerkt aan de Gezondste Regio. Gezamenlijk met de 8 regiogemeenten en partners in de Triple Helix hebben we via verschillende projecten en samenwerkingen de brede welvaart voor onze inwoners versterkt.

Proces Gemeente in gemeenschap
Gemeente in gemeenschap gaat over hoe we ons verhouden tot onze omgeving. Wat we bieden als gemeente sluit niet altijd aan bij wat onze gemeenschap vraagt. Op basis van het coalitieakkoord blijven we aandacht geven aan de samenwerking tussen omgeving en gemeente in gezamenlijke trajecten. Ieders rollen en verantwoordelijkheden in trajecten worden helder geformuleerd in procesontwerpen en in adviezen over participatie. We werken aan een juiste attitude in onze samenwerking met de omgeving. Steeds gaan we daarbij uit van de waarden mens centraal, gesprek, maatwerk, iedereen doet mee, verwachtingenmanagement en inleven.

Wat hebben we ervoor gedaan?

Doel 4.1: In Beesel zijn en voelen inwoners zich veilig

Subdoel 4.1.1: We zetten in op preventie, bewustzijn, weerbaarheid, samenredzaamheid en zelfredzaamheid op het vlak van veiligheid

Op het gebied van veiligheid hebben we gewerkt aan het vergroten van de bewustwording, weerbaarheid en zelfredzaamheid van burgers. De campagne 'Kijk niet Weg!', gericht op het tegengaan van ondermijning, heeft bijgedragen aan een grotere bewustwording binnen de

gemeenschap. Daarnaast hebben we het project Veilig Buitengebied voortgezet en ingezet op het versterken van digitale weerbaarheid. Deze projecten zijn uitgevoerd in nauwe samenwerking met de Noord-Limburgse gemeenten en andere partners.

De zichtbaarheid en benaderbaarheid van onze medewerkers op straat is verder vergroot door de inzet van de boa's. Hiermee hebben we direct bijgedragen aan een groter gevoel van veiligheid en betrokkenheid in onze wijken.

Subdoel 4.1.2: We waarborgen veiligheid van (kwetsbare) inwoners

We hebben gewerkt aan het aanpakken van jeugdoverlast en het voorkomen van de instroom van jongeren in ondermijnende activiteiten. Ook hebben we ons ingezet voor het oplossen van complexe casussen rondom personen met onbegrepen gedrag. Door onze informatiepositie te versterken, hebben we onze aanpak op deze gebieden verder kunnen ontwikkelen en verbeteren. Ook hebben we ons ingezet voor het signaleren en aanpakken van radicalisering, polarisatie en extremisme. Ten slotte hebben we stappen gezet om meer inzicht te krijgen in de impact van cybercrime op onze inwoners. Door trends en ontwikkelingen op dit thema te volgen.

Lokale veiligheid
In 2024 hebben we de inzet van straatcoaches voortgezet als onderdeel van onze integrale aanpak van jeugdoverlast. Deze maatregel heeft zich bewezen als een effectief instrument om overlast te verminderen en de sociale veiligheid te vergroten. De straatcoaches hebben een belangrijke rol gespeeld in het signaleren van jeugdoverlast.

Energiekosten
Voordeel € 64.000
De afgelopen jaren hebben de energiekosten flinke fluctuaties laten zien (op basis van verbruik en de ontwikkeling van de tarieven). Dit heeft in 2024 geleid tot een voordeel van € 159.000, verdeeld over de gehele begroting, waarvan € 64.000 bij ‘Openbare verlichting’.
Als gemeente sluiten we aan bij regionale overleggen, waar ontwikkelingen van de energiekosten worden besproken en keuzes worden gemaakt. De verwachte invloed hiervan zal worden gevolgd en meegenomen in de budgetramingen.

Subdoel 4.1.3: We pakken ondermijning effectief aan

We hebben de regionale aanpak tegen ondermijning voortgezet. Door nauw samen te werken binnen Noord-Limburg hebben we voorkomen dat criminaliteit zich verplaatst en optimaal geprofiteerd van gezamenlijke kennis en expertise.
Daarnaast hebben we onze informatiepositie verder verbeterd, wat heeft bijgedragen aan een effectievere aanpak van ondermijning. Om gegevensstromen binnen het veiligheidsdomein efficiënt en conform wet- en regelgeving te verwerken, is in 2024 besloten tot de implementatie van een eigen zaaksysteem. Dit systeem is primair gericht op ondermijningscasuïstiek, maar kan breder worden ingezet voor het beheer van casussen binnen het veiligheidsdomein.

Subdoel 4.1.4: We zijn voorbereid en repressief voor rampen en crisissen

We hebben onze verantwoordelijkheden op het gebied van brandweerzorg, rampenbestrijding, crisisbeheersing en geneeskundige hulpverlening effectief uitgevoerd via de Veiligheidsregio Limburg-Noord (VRLN). Daarnaast hebben we geïnvesteerd in het vakbekwaam houden van onze organisatie. Dit hebben we gerealiseerd door gerichte opleidingen, trainingen en oefeningen op het gebied van rampenbestrijding en crisismanagement. Tot slot hebben we ontwikkelingen binnen de Veiligheidsregio verder geïmplementeerd. Hiermee hebben we onze paraatheid en samenwerking verder versterkt.

Veiligheidsregio Limburg-Noord Brandweerzorg & Crisisbeheersing
Er zijn geen bijzonderheden aangaande het aspect veiligheid in de jaarrekening van de Veiligheidsregio Limburg-Noord.

Doel 4.2: We geven een klantgerichte invulling aan burgerzaken

Subdoel 4.2.1: Klantgerichte dienstverlening op hoge kwaliteit

Als gemeente zijn we verantwoordelijk voor het verstrekken van informatie en het leveren van alle producten en diensten die van belang zijn voor onze inwoners (wettelijk verplicht en vanuit onze eigen ambities en doelen). We streven hier naar een klantgerichte aanpak en dienstverlening van hoge kwaliteit zodat onze inwoners en bedrijven kunnen vertrouwen op de gemeente Beesel.

Klachtafhandeling
Wanneer mensen vinden dat de gemeente of medewerkers van de gemeente zich in een bepaalde aangelegenheid niet goed gedragen hebben, kunnen ze een klacht indienen. Een klacht gaat altijd over gedrag; gaat een melding niet over het gedrag, dan spreken we juridisch gezien niet van een klacht. In 2024 ontvingen we in totaal 21 klachten, één minder dan in voorgaande jaar.
In 2024 ontvingen we 21 klachten .
Voor een beschrijving van het klachtenproces en een specificatie van de klachten verwijzen we naar Paragraaf H: Wet Open Overheid.

NVRR Onderzoek (Nederlandse vereniging voor rekenkamers en rekenkamercommissies)
In 2024 ontvingen we aanbevelingen uit het Doe Mee-onderzoek naar de klachtafhandeling. Naar aanleiding hiervan is onder andere de klachtenverordening herzien in december 2024.

In 2024 hebben we ons daarnaast gericht op de voorbereidingen voor het openbaar maken van het klachtregister en het subsidieregister in Q1 en Q2 2025.

Programma maatschappelijk vastgoed
We zijn in 2024 gestart met het uitwerken van mogelijke scenario's. Zie hiervoor onder programma 2, subdoel 2.7.1.

Wet open overheid (Woo)
In 2024 hebben we 26 Woo-verzoeken ontvangen. Deze hebben we, op één na, allemaal afgehandeld in 2024.
In paragraaf H: Wet Open Overheid hebben we een specificatie van deze verzoeken opgenomen evenals de procedure rondom Woo-verzoeken.

Subdoel 4.2.2: Juridische kwaliteitszorg

Kwaliteitszorg gaat over de manier waarop we de juridische kwaliteit van het handelen van de organisatie kunnen verbeteren. Kwaliteitszorg richt zich daarmee op iedereen die in onze organisatie werkt. De adviezen en bevindingen van de commissie bezwaarschriften zijn een belangrijke toets voor de juridische kwaliteit van de organisatie.
In 2024 hebben we 34 bezwaarschriften ontvangen. Dit heeft in 8 gevallen tot een hoorzitting bij de bezwaarschriftencommissie geleid. Daarnaast heeft deze commissie in 2024 nog twee bezwaren uit 2023 behandeld.

In 2024 heeft de bezwaarschriftencommissie 10 hoorzittingen gehouden. Daarin zijn zowel nog lopende bezwaarschriften uit 2023 behandeld als in 2024 ontvangen bezwaarschriften. Ook zijn er adviezen uitgebracht zonder hoorzitting, over kennelijk niet ontvankelijkheid.

In 2024 ontvangen bezwaarschriften
In 2024 zijn 34 bezwaarschiften ontvangen. Dat is een gemiddeld aantal, vergeleken met de afgelopen jaren. De bezwaarschriftencommissie ontving er 31 (een lichte daling ten opzichte van voorgaand jaar) en de heffingsambtenaar ontving er 3. In de jaren 2023 en voorgaande jaren werden de door BsGW afgehandelde bezwaarschriften niet meegenomen in het jaarverslag. Nu deze sinds 1 januari 2024 door de heffingsambtenaar worden opgepakt, zullen de bezwaarschriften tegen leges en lijkbezorgingsrechten wel in het jaarverslag worden meegenomen voor 2024 en daarna.
De afhandeling van 1 bezwaarschrift loopt nog, daarover gaat de bezwaarschriftencommissie nog een advies afgeven (onlangs tijdens de hoorzitting van de bezwaarschriftencommissie behandeld).

Advisering door de bezwaarschriftencommissie
Er zijn 31 bezwaarschriften voor de bezwaarschriftencommissie ontvangen.

Over 15 bezwaarschriften is advies uitgebracht (waarvan 4 zonder hoorzitting, deze bezwaarschriften zijn niet ontvankelijk verklaard), in alle zaken hebben het college en de burgemeester besloten conform het advies van de bezwaarschriftencommissie.
De resterende 16 bezwaarschriften zijn niet in behandeling genomen (3), ingetrokken (12) of loopt nog (1).

Doel 4.3: Een bestuurlijk sterke, kleine en krachtige gemeente zijn die vanuit verbinding met lokale, (EU) regionale en landelijke partners haar doelen en ambities bewerkstelligt

Subdoel 4.3.1: We werken regionaal samen (ecosysteem Noord-Limburg)

In 2024 heeft de gemeente Beesel actief geparticipeerd in de regionale samenwerking Noord-Limburg, zowel binnen de diverse inhoudelijke programma's als bij algemene samenwerking trajecten als Regio Deal en Elke Regio Telt. Als Beesel zijn we overtuigd van de regionale samenwerking, waarbij de gemeenschappelijke opgaven van Noord-Limburg bij provincie en Rijk zijn geagendeerd.

Regiovisie de Gezondste Regio
Om uitvoering te geven aan de regionale ambities, zoals geformuleerd in de regiovisie De Gezondste Regio, is in 2023 een nieuwe aanvraag voor een Regio Deal ingediend. In 2024 is duidelijk geworden dat deze is toegekend. De gemeenteraad is via diverse nieuwsbrieven over de voortgang geïnformeerd. Vanaf september is samen met Triple Helix partners (onderwijs, ondernemers en maatschappelijke partners) invulling gegeven aan de eerste tranche van deze Regio Deal met diverse projecten die zich richten op een van de 4 thema's uit deze tweede Regio Deal Noord-Limburg: 1) kennis, onderzoek & duurzaam ondernemen, 2) talent aantrekken, ontwikkelen & behouden, 3) vitale gemeenschappen & positieve gezondheid en 4) veiligheid en ondermijning.

Herijking regionale governance
Verder heeft in 2024 een onderzoek plaatsgevonden naar de regionale governance in Noord-Limburg. Ook hierover is de gemeenteraad middels diverse raadsinformatiebrieven geïnformeerd. Conclusie is dat we regionaal toewerken naar een toekomstbestendige samenwerkingsstructuur. Daarnaast wordt conform het onderzoek gewerkt aan een herijkte / nieuwe regionale visie Noord-Limburg.

Subdoel 4.3.2: We werken grensoverschrijdend samen (Euregio)

Het partnerschap Beesel - Brüggen vierde in 2024 haar lustrum. Dankzij Stichting Grenzeloos heeft in september een mooi weekend vol activiteiten plaatsgevonden waarbij dit lustrum goed is gevierd. Daarnaast is tussen beide gemeenten goed samengewerkt op ontwikkelingen als de grensovergang / De Groene Loper.

Subdoel 4.3.3: We werken landelijk samen (perspectief kleine gemeente)

In 2024 heeft een bestuurderswissel bij de K80 plaatsgevonden. De gemeente Beesel is niet langer voorzitter door het vertrek van onze burgemeester. Op de najaarsbijeenkomst is de burgemeester van Gennep gekozen als nieuwe voorzitter van de K80, waarmee de voorzittershamer in Noord-Limburg blijft. Inhoudelijk is in 2024 gewerkt aan de Agenda K80, door onder andere bijeenkomsten voor kleine gemeenten op thema's als Werkgeverschap, Financiën en sociaal domein. Kennisdeling, elkaar versterken en belangenbehartiging staan hier steeds centraal. In 2024 is daarnaast gewerkt aan de doorontwikkeling van de K80, meerjarig.

Subdoel 4.3.4: Lokale samenwerking

Toekomstvisie
In het derde kwartaal is de startnotitie en het plan van aanpak voor de Toekomstvisie vastgesteld. Na informeren van de raad (Raadsinformatiebrief van oktober 2024) is een start gemaakt met het uitvragen bij onze inwoners, ondernemers en samenwerkingspartners. Dit proces loopt door in 2025.

Subdoel 4.3.5: Sterk bestuur

Algemene pensioenwet politieke ambtsdragers (Appa)
Nadeel € 60.000
In de tweede bestuursrapportage 2024 hebben we reeds een inschatting gemaakt van de hoogte van de voorziening wethouderspensioenen wegens de verwachte lagere rekenrente en de pensioenaangroei van actieve deelnemers. De rekenrente is gedaald van 3,16% naar 2,325%. Deze daling gecombineerd met de pensioenaangroei van de actieve deelnemers maakt een extra dotatie aan de voorziening van € 60.000 noodzakelijk.

Wat heeft het gekost?

	Veilige en dienstverlenende gemeente	Primaire begroting 2024	Gewijzigde begroting 2024	Rekening 2024	Afwijking
Lasten					
Veiligheid		1.835	1.778	1.676	102
Burgerzaken		482	605	577	28
Gemeente		1.772	1.955	2.065	-109
Totaal lasten		**4.089**	**4.338**	**4.318**	**21**
Baten					
Veiligheid		37	37	43	6
Burgerzaken		137	261	289	28
Gemeente		0	0	19	19
Totaal baten		**175**	**299**	**351**	**53**
Totaal voor winstbestemming		**-3.915**	**-4.040**	**-3.966**	**73**

Samenvatting financiële afwijkingen > € 50.000
Onderstaand geven we u een totaaloverzicht van de financiële afwijkingen > € 50.000 in programma 4 "Veilige en dienstverlenende gemeente" met een totaalbedrag van € 73.000 (voordeel).

- Energiekosten openbare straatverlichting: voordeel € 64.000;
- Dotatie voorziening wethouderspensioenen: nadeel € 60.000;

Investeringen programma 4

In dit programma hebben we de volgende investeringen opgenomen (x € 1.000):

Investering	Begroting 2024	Realisatie 2024	Restant 2024	Actie (gereed/vervallen/ doorschuiven)
Binnen programma 4 is geen sprake van investeringen				

Algemene Dekkingsmiddelen

Wat heeft het gekost?

	Algemene dekkingsmiddelen	Primaire begroting 2024	Gewijzigde begroting 2024	Rekening 2024	Afwijking
Lasten					
Lokale heffingen waarvan de besteding niet gebonden is		197	280	220	59
Algemene uitkering		0	0	0	0
Dividend		0	-95	-96	1
Saldo van de financieringsfunctie		0	0	0	0
Totaal lasten		**197**	**185**	**125**	**60**
Baten					
Lokale heffingen waarvan de besteding niet gebonden is		5.145	5.065	5.093	28
Algemene uitkering		29.037	30.370	30.460	89
Dividend		207	187	254	67
Saldo van de financieringsfunctie		169	379	439	60
Totaal baten		**34.558**	**36.000**	**36.245**	**245**
Totaal voor winstbestemming		**34.361**	**35.816**	**36.120**	**305**

Lokale heffingen
Voordeel € 94.000
Het voordeel op de lokale heffingen kent twee oorzaken. Enerzijds viel de totale WOZ-waarde in onze gemeente hoger uit dan vooraf werd ingeschat. Anderzijds viel de bijdrage aan BsGW lager uit dan verwacht.

Gemeentefonds
Voordeel € 89.000
Op basis van de december circulaire 2024 hebben we extra middelen ontvangen. Hiervan is € 32.000 bestemd voor de Landelijke beëindigingsregeling veehouderijbedrijven. Dit bedrag zetten we in 2025 in.

Waardestijging participaties APPA-fonds
Voordeel € 67.000
Het APPA-fonds voorziet in de pensioenen voor onze wethouders. De lasten en de risico's liggen hiervoor volledig bij de gemeente. Jaarlijks bepalen we de boekwinst c.q. boekverlies op deze pensioenvoorziening. Voor 2025 betekende dit een voordeel van € 67.000.

Financieringsfunctie
Voordeel € 60.000
Op de geldleningen hebben we meer rente ontvangen dan geraamd.

Overhead

Wat hebben we bereikt?

Doel 6.1: De organisatie heeft duurzaam inzetbare medewerkers die passen bij dat wat de organisatie en samenleving nodig heeft

In 2024 hebben we inspanningen verricht om met ons personeelsbestand aansluiting te houden bij de ambities en de uitvoering van de taken van onze gemeente. In aantallen hebben we binnen gemeente Beesel in 2024 de volgende mobiliteit gehad :

instroom 28 personen
doorstroom 15 personen
uitstroom 4 personen

Onze doelen zijn onveranderd gebleven en zijn gericht opdat onze organisatie duurzaam inzetbare medewerkers heeft die passen bij dat wat de organisatie en samenleving nodig heeft:

- Blijven aansluiten bij de (snel) veranderende maatschappij en (landelijke) opgaven
- De juiste mensen zitten op de juiste plek met aandacht voor mobiliteit intern en in de regio
- Zorgen voor voldoende medewerkers, mensen maken het verschil in onze organisatie
- Zorgen voor de juiste medewerkers, waarbij we ook inzetten op trainees en (bij- en om)scholing
- Aantrekkelijk blijven als werkgever, zorgen voor duurzame (ver)binding.

Hiervoor blijft een klantgerichte dienstverlening en communicatie van hoge kwaliteit nodig en vereist dit een bedrijfsvoering die op orde is en blijft aansluiten bij de veranderende maatschappij. Dit betekent ook dat we moeten blijven zorgen dat de juiste mensen op de juiste plek zitten, wat de uitdaging is geweest van 2024 en die we in de aankomende jaren (op bepaalde thema's) zullen blijven houden.

Doel 6.2: We zijn in control, adviseren, coachen en ondersteunen medewerkers zodat we taken doelmatig en rechtmatig uitvoeren

We zijn in control, adviseren ondersteunen en sturen medewerkers zodat we taken doelmatig en rechtmatig uitvoeren:

- We ondersteunen en sturen op rechtmatigheid en doelmatigheid in de werkzaamheden van medewerkers
- We adviseren op vakinhoud
- We hebben evenwicht tussen zelf doen en uitbesteden en voeren regie daar waar nodig

Wat hebben we ervoor gedaan?

Doel 6.1: De organisatie heeft duurzaam inzetbare medewerkers die passen bij dat wat de organisatie en samenleving nodig heeft

Subdoel 6.1.1: Blijven aansluiten bij veranderende maatschappij (bestaand personeel)

De werknemer van de toekomst vraagt van de werkgever om vertrouwen, ruimte en verantwoordelijkheid. Medewerkers komen (samen) tot de beste resultaten voor inwoners als zij eigenaarschap ervaren en binnen heldere kaders autonoom kunnen handelen. Dat betekent ook dat we deze uitgangspunten meenemen in de visie en beleidskeuzes.

In 2024 hebben we geïnvesteerd in onze organisatieontwikkeling 'Ongerwaeg'. De bijeenkomsten zijn gericht geweest op activiteiten waar collega's elkaar steeds beter leren kennen en daarmee inzichten krijgen op welke manier optimaal met elkaar samengewerkt kan worden. Anderzijds bieden de activiteiten van 'Ongerwaeg' ook een doorkijk naar de toekomst, de veranderende maatschappij en wat dat voor gemeente Beesel betekent.

Ook zijn we in het proces van strategische personeelsontwikkeling gestart met een benchmark. Dit proces loopt in 2025 door.

Subdoel 6.1.2: De juiste mensen zitten op de juiste plek

Onze ambities en ook onze wettelijke taken bepalen waar we mee bezig moeten zijn. We blijven investeren in onze medewerkers om dit waar te blijven maken. Deze investeringen leiden ertoe dat onze interne mobiliteit stijgt, medewerkers voelen de ruimte om eigen ontwikkeling kenbaar te maken in de goede gesprekken en pakken daarmee regelmatig een extra uitdaging erbij.

Ons opleidingsbudget wordt ten volle benut in alle vormen; vakkennis, persoonlijk ontwikkelingen, incompany, leren van (landelijke) collega's en voor inzichten en inspiratie voor toekomstige ontwikkelingen.

Subdoel 6.1.3: Zorgen voor voldoende medewerkers (kwantitatief)

Om onze ambities waar te maken is het van belang dat we voldoende capaciteit in huis hebben. Zoals we in de programmabegroting hebben aangegeven staat onze arbeidsmarkt op hoogspanning. Dat zal voorlopig niet minder worden.

Arbeidsmarktinspanning
Onze arbeidsmarktinspanningen om de juiste mensen te vinden zijn onverminderd hoog geweest in 2024. Er zijn 8 recruitment campagnes ingezet en 21 imagocampagnes. Het resultaat is dat op 1 vacature na (regisseur wonen), alle functies zijn ingevuld en dat de open sollicitaties toenemen. In deze campagnes zetten we onze eigen medewerker in Beesel en onze identiteit centraal. De meeste impact op het invullen van vacatures zijn onze eigen medewerkers en hun netwerk. Het merendeel van de vacatures wordt via deze route ingevuld.

Impact op ambities en doelen
Inhuur is in 2024 nodig geweest om op de ambities en uitvoering continuïteit te kunnen bieden. We hebben 18 tijdelijke opdrachten ingevuld, zowel voor specifieke expertise (o.a. ruimtelijke ontwikkeling, wonen, toezicht, sociaal domein), maar ook voor tijdelijk capaciteit (o.a. verkeer, communicatie, klantenbalie, grond & pachtzaken, ruimtelijke ordening).

Subdoel 6.1.4: Aantrekkelijk blijven als werkgever

Aantrekkelijkheid als werkgever krijgt een steeds prominentere rol voor de huidige en nieuwe medewerkers. Onze organisatieontwikkeling Ongerwaeg geeft ons telkens de handvaten wat dit voor gemeente Beesel betekent. Ook de arbeidsmarkt vraagt om scherper te kijken naar wat de medewerker belangrijk vindt. Het is hierbij van belang dat we niet alleen nieuwe medewerkers aantrekken, maar dat we een aantrekkelijke werkgever blijven voor onze huidige medewerkers.

Vitaliteit
We hebben onderzoek gedaan naar onze bestaande initiatieven en hun bijdrage aan vitaliteit. Op deze manier kunnen we onze toekomstige keuzes zorgvuldig maken. De beleidsregels zijn opgesteld en worden in 2025 opgenomen in het personeelshandboek.
Verder laten we vitaliteit telkens terugkomen in onze imagocampagnes als onderdeel van aantrekkelijk werkgeverschap en onderscheidende arbeidsvoorwaarde.

RVU en Verlofsparen
Met een medewerker zijn in 2024 afspraken gemaakt in het kader van de RVU-regeling in de cao Gemeenten. Deze financiële verplichting van € 35.000 wordt bekostigd uit een nieuw aangelegde voorziening.

De cao gemeenten geeft de mogelijkheid tot verlofsparen. Jaarlijks wordt de deelname geïnventariseerd en de vereiste voorziening voor verlofsparen en bovenwettelijke uren indien nodig aangepast. Op basis van de inventarisatie van 2024 is € 90.000 toegevoegd aan de voorziening Verlofsparen.
De bedragen zijn vanuit verschillende programma's ingelegd.

Doel 6.2: We zijn in control, adviseren, coachen en ondersteunen medewerkers zodat we taken doelmatig en rechtmatig uitvoeren

Subdoel 6.2.1: We coachen en ondersteunen medewerkers in hun werk

Telecommunicatie
Vanwege de werkbelasting en de volgorde van de werkzaamheden is het verstandiger om de vaste en mobiele telefonie samen te herzien na de afronding van het project voor de nieuwe werkplek. Dit is een logische volgorde en komt de resultaten ten goede.

Stuurinformatie
In 2024 zijn er veel stappen gezet op het gebied van datagedreven werken. Zo zijn er vier bronapplicaties ontsloten met daarbij een tiental dashboards en rapportages ontwikkeld. Het extra inzicht leidt al tot een verbetering van de datakwaliteit, hervormingen van processen en de juiste discussies over de inzichten. Het wordt steeds duidelijker wat er nodig is om de gewenste inzichten te kunnen krijgen en om er dan vervolgens mee aan de slag te gaan.

Rekenkamercommissie
De aanbevelingen en resultaten van het beveiligingsonderzoek, uitgevoerd eind 2023, hebben we meegenomen en geïmplementeerd in de ontwerpschets van de nieuwe omgeving en werkplek.

Informatiebeheer (Documentaire Informatie Voorziening en Informatisering & Automatisering)
Voordeel € 90.000 (neutraal via reserve, budgetoverheveling van 2024 naar 2025)
In de begroting van 2024 hebben we aangekondigd de best passende applicatie voor Beesel - om gedigitaliseerde data gemakkelijk en laagdrempelig toegankelijk te maken - aan te schaffen. We zijn begonnen met digitaliseren, maar de applicatie is nog niet aangeschaft. Dat zal in 2025 plaatsvinden. In 2025 zullen we verder gaan met het digitaliseren van het bouwarchief en het digitaal beschikbaar stellen. De kosten van € 90.000 voor aanschaf van de applicatie zullen overgeheveld worden van 2024 naar 2025.

Verkoop te vervangen materieel
Voordeel € 73.000
Jaarlijks vinden er bij de onderhoudsdienst vervangingen plaats van vervoermiddelen en materieel. Vervoermiddelen en materieel worden gedurende de afschrijvingstermijn volledig afgeschreven. Uit verkoop van het te vervangen materieel is in 2024 een opbrengst gegenereerd van € 73.000.

Subdoel 6.2.2: We adviseren op vakinhoud

Communicatie
Omgevingscommunicatie
Maandelijks bespreken we in ‘Straotpraot’ met collega’s die ook wonen in onze gemeente, wat de belangrijkste gespreksonderwerpen zijn op verjaardagen, bij de vereniging etc. Zo halen we buiten naar binnen en kunnen we pro-actief bijsturen op de omgevingscommunicatie met betrekking tot deze onderwerpen. Daarnaast gebruiken we de monitoringstool Spotler en de lokale (sociale) mediakanalen om de content voor onze berichten te bepalen. Op deze manier sluiten we zo optimaal mogelijk aan bij de behoefte van onze inwoners.

Corporate communicatie
In 2024 hebben we uitvoering gegeven aan het dienstverlenings- en communicatieonderzoek. De resultaten hiervan zijn in december met de raad gedeeld. Verder zijn er in 2024 diverse arbeidsmarktcampagnes uitgezet op sociale media in samenwerking met P&O. Deze campagnes hadden als doel om vacatures in te vullen en om het imago van de gemeente als werkgever en organisatie aan te laten sluiten bij de geformuleerde gewenste identiteit.

Streekomroep en Lokale omroep
In 2024 zijn we gestart met de voorbereidingen voor het vormen van een streekomroep in 2028. Dit doen we samen met een regionale ambtelijke werkgroep. Dit proces loopt door in 2025 en 2026.

Ook zijn we in 2024 gestart met het proces voor de aanwijzingsprocedure lokale omroep. Dit proces zal doorlopen in 2025 en, naar verwachting, eind van dat jaar worden afgerond.

Bestuur met signatuur
In 2024 is Bestuur met Signatuur afgerond, waarin we samen met de collegeleden werkten met de werkvorm ‘bestuur met signatuur’. De inzichten opgedaan door deze werkvorm worden in de komende jaren verder ingezet in de communicatie van bestuurder(s) met inwoners en andere betrokkenen.

Zero Based Budgetting
Nadeel € 174.000
De taakstelling ZBB 2024 (oorspronkelijk € 400.000) hadden we in de 2e berap reeds gerealiseerd voor € 226.000. De resterende invulling van de taakstelling 2024 (€ 174.000) is gerealiseerd met diverse incidentele voordelen in de programma’s, m.n. op de post formatie en inhuur.

Subdoel 6.2.3: We hebben evenwicht tussen zelf doen en uitbesteden, voeren regie daar waar nodig

Wat heeft het gekost?

	Overhead	Primaire begroting 2024	Gewijzigde begroting 2024	Rekening 2024	Afwijking
Lasten					
Organisatie		1.363	1.008	1.047	-39
In control		5.844	6.477	6.481	-5
Totaal lasten		**7.207**	**7.485**	**7.529**	**-43**
Baten					
Organisatie		20	20	25	5
In control		30	63	194	131
Totaal baten		**50**	**83**	**219**	**136**
Totaal voor winstbestemming		**-7.157**	**-7.403**	**-7.310**	**93**

Personeel: formatie en inhuur

bedrag X 1.000

Programma	Begroting na 2e berap	Realisatie 2024	Verschil
	Formatie	**Formatie**	**Formatie**
1. Beleven	673	661	12
2. Samenkracht	2.960	2.852	108
3. Fijn wonen en bedrijvig	4.780	4.719	61
4. Veilige en dienstverlenende gemeente	1.891	1.882	-25
6. Overhead	3.804	3.734	104
Subtotaal	14.108	13.848	260
	Inhuur	**Inhuur**	**Inhuur**
1. Beleven	38	45	-7
2. Samenkracht	395	384	11
3. Fijn wonen en bedrijvig	671	622	49
4. Veilige en dienstverlenende gemeente	91	73	18
6. Overhead	292	279	13
Subtotaal	1.487	1.403	84
Totaal inhuur en formatie	**15.595**	**15.251**	**344**

Het verschil van 1,84% in het P-budget wordt veroorzaakt door vele kleine afwijkingen. Het verschil in de kosten bij inhuur van 5,65% ontstaat grotendeels in programma 3. Dit is vooral gelegen in het overtollig budget voor milieucontroles.

Samenvatting financiële afwijkingen > € 50.000

Onderstaand geven we u een totaaloverzicht van de financiële afwijkingen > € 50.000 in programma "Overhead" met een totaalbedrag van € 93.000 (voordeel).

- Personeel, formatie en inhuur: voordeel € 117.000;
- Aanschaf applicatie DIV: voordeel € 90.000 (neutraal via reserve, budgetoverheveling);
- Verkoop te vervangen materieel: voordeel € 73.000;
- Zero based budgetting: nadeel € 174.000

Investeringen overhead

In dit programma hebben we de volgende investeringen opgenomen (x € 1.000):

Investering	Begroting 2024	Realisatie 2024	Restant 2024	Actie (gereed/vervallen/ doorschuiven)
Materieel onderhoudsdienst	661	460	201	126 doorschuiven
Overkapping gemeenteloods incl. zonnepanelen	2	3	-1	doorschuiven (in mindering krediet 2025)
Uren: Het investeringsbedrag welke wordt toegerekend aan de activering van uren is niet in bovengenoemde tabel opgenomen. Activering van uren leidt tot een hoger investeringsbedrag maar wordt separaat van bovenstaande bedragen geraamd en geactiveerd. In 2024 is geen sprake geweest van een afwijking in geactiveerde uren t.o.v. de begroting.				

Materieel onderhoudsdienst 2024

In 2024 hebben diverse geplande vervangingen plaatsgevonden waaronder een rolbezem, een tractor, een loader, twee bussen met een dubbele cabine en drie elektrische werkauto's.
De vervangingskosten in 2024 waren lager dan geraamd. Reden hiervoor is o.a. dat bij een tweetal voertuigen is gekozen voor lease i.p.v. aankoop.

Daarnaast worden een aantal zaken in 2025 geleverd i.p.v. in 2024. Voor deze laatstgenoemde vervangingen, wensen we een bedrag van € 126.000 door te schuiven naar 2025.

Overkapping incl Zonnepanelen gemeenteloods

Realisatie van de nieuwe overkapping bij de gemeenteloods is gepland voor het 1e half jaar van 2025.

Vennootschapsbelasting

Wat heeft het gekost?

	Vennootschapsbelasting	Primaire begroting 2024	Gewijzigde begroting 2024	Rekening 2024	Afwijking
Lasten					
	Vennootschapsbelasting	0	0	1	-1
	Totaal lasten	**0**	**0**	**1**	**-1**
Baten					
	Vennootschapsbelasting	0	0	0	0
	Totaal baten	**0**	**0**	**0**	**0**
	Totaal voor winstbestemming	**0**	**0**	**-1**	**-1**

Bedrag voor onvoorzien

Wat heeft het gekost?

	Bedrag voor onvoorzien	Primaire begroting 2024	Gewijzigde begroting 2024	Rekening 2024	Afwijking
Lasten					
	Onvoorzien	100	21	0	21
	Totaal lasten	**100**	**21**	**0**	**21**
Baten					
	Onvoorzien	0	0	0	0
	Totaal baten	**0**	**0**	**0**	**0**
	Totaal voor winstbestemming	**-100**	**-21**	**0**	**21**

Mutaties Reserves

	Mutaties reserves	Primaire begroting 2024	Gewijzigde begroting 2024	Rekening 2024	Afwijking
Lasten					
	Beleven	0	250	250	0
	Samenkracht	0	2.091	2.048	42
	Fijn wonen en bedrijvig	0	0	78	-78
	Veilige en dienstverlenende gemeente	0	500	500	0
	Overhead	0	6.567	6.567	0
	Totaal lasten	**0**	**9.407**	**9.443**	**-36**
Baten					
	Beleven	185	66	64	-2
	Samenkracht	173	1.325	1.296	-29
	Fijn wonen en bedrijvig	581	344	396	53
	Veilige en dienstverlenende gemeente	117	117	117	0
	Overhead	269	8.509	8.374	-135
	Totaal baten	**1.325**	**10.360**	**10.247**	**-113**
	Totaal voor winstbestemming	**1.325**	**953**	**804**	**-149**

Onderstaand geven we u een totaaloverzicht van de financiële afwijkingen > € 50.000 met een totaalbedrag van € 149.000 (nadeel).

Afwijkingen reserves programma 1 'Beleven':
- Geen financiële afwijkingen > € 50.000

Afwijkingen reserves programma 2 'Samenkracht':
- Geen financiële afwijkingen > € 50.000

Afwijkingen reserves programma 3 'Fijn wonen en bedrijvig':
- Toekomstbestendig centrum Reuver: nadeel € 78.000;
- Uitvoering Woonzorgvisie: nadeel € 51.000

Afwijkingen reserves programma 4: 'Veilige en dienstverlenende gemeente':
- Geen financiële afwijkingen > € 50.000

Afwijkingen reserves Overhead:
- Aanschaf applicatie DIV: nadeel € 90.000;

De resterende verschillen bestaan uit diverse afwijkingen kleiner dan € 50.000.

Paragrafen

Paragraaf A: Weerstandsvermogen en risicobeheersing

Algemeen

Deze wettelijk verplichte paragraaf bestaat uit de relatie tussen:
- de weerstandscapaciteit, zijnde de middelen en mogelijkheden waarover de gemeente beschikt of kan beschikken om niet begrote kosten te dekken;
- alle risico's waarvoor geen maatregelen zijn getroffen en die van materiële betekenis kunnen zijn in relatie tot de financiële positie.

De paragraaf is opgebouwd uit:
1. kaders
2. inventarisatie risico's
3. inventarisatie weerstandscapaciteit
4. berekening weerstandsvermogen
5. kengetallen (wettelijk)

1. Kaders

Als aanvulling op de wettelijke bepaling (art. 11 BBV) stelt de Raad de volgende kaders voor het weerstandsvermogen en de risicobeheersing:

- Het college informeert de Raad over een risico van de categorie 15 of hoger op het moment dat zich een dergelijk risico voordoet. Het college geeft aan welk beleid we gaan voeren om deze risico’s te beheersen in overeenstemming met de strategie van onze gemeente.
  In de paragraaf Weerstandsvermogen van de begroting en jaarrekening nemen we voor deze risico’s het gekozen beleid op.
- De raad stelt de minimale norm voor het weerstandsvermogen op 1.

2. Risico's

We voorzien een aantal (mogelijk) risicovolle ontwikkelingen. In deze paragraaf gaan we in op de volgende onderwerpen:

- 2.1 Sociaal domein
- 2.2 Claims / Verzekeringen
- 2.3 APPA-fonds
- 2.4 ICT
- 2.5 Grondexploitatie
- 2.6 Dreigend faillissement van verbonden partijen
- 2.7 Dreigend faillissement van derden bij wie borgstellingen, garanties, leningen of vorderingen uitstaan
- 2.8 Tegenvallende realisatie op begrote subsidieverwachtingen.
- 2.9 Verplichting WW-uitkering voormalig personeel
- 2.10 Inflatie
- 2.11 Afval

2.1 Sociaal domein (programma 2)

<u>Algemeen</u>
De uitvoering van Jeugdzorg, Wmo en de Participatiewet brengt risico's met zich mee omdat het hier vanuit de landelijke systematiek om open-eind-regelingen gaat.

Beesel heeft het uitgangspunt dat we mensen niet uitsluiten van zorg als ze daar wettelijk recht op hebben. De wettelijke taak en opdracht behorende bij deze wetten nemen we serieus en iedere vraag om hulp die past binnen de kaders van het beleid en de wet- en regelgeving kennen we toe. Dit kan betekenen dat kosten boven het geraamde budget kunnen groeien.

WMO (programma 2)
We hebben in 2023 voor de hulpvragen Wmo huishoudelijke hulp gewerkt met een inkomenstoets. Na uitspraken door de Centrale raad van Beroep is begin 2024 besloten binnen gemeente Beesel de inkomenstoets niet meer toe te passen bij aanvragen huishoudelijke hulp. We hebben in 2024 een stijging van het aantal voorzieningen huishoudelijke hulp gezien. De meest waarschijnlijke oorzaak hiervan is de dubbele vergrijzing, het is echter niet uit te sluiten dat het afschaffen van de inkomenstoets ook op deze stijging van invloed is.

Landelijk loopt nog altijd het vraagstuk omtrent het wetsvoorstel resultaatgericht beschikken. Dit is de werkwijze waarmee in Noord Limburg, net als in 30% van de gemeenten in Nederland, wordt gewerkt. Het is onduidelijk of de wet er komt, waarin het resultaat gericht beschikken is vastgelegd. Als de wet er niet komt, kan dit gevolgen hebben voor de nieuwe inkoop, contractering en verlenging van de maatwerkvoorzieningen Jeugd en Wmo. In verband met de einddatum van onze huidige contracten (31 december 2025), is het niet mogelijk om af te wachten tot er duidelijk is over het wetsvoorstel en starten we regionaal met de voorbereidingen voor de nieuwe aanbestedingen.

We hebben de effecten die we zien meegenomen in de ramingen zoals die zijn opgenomen in de begroting. De maximale financiële gevolgen schatten we in op € 75.000. We schatten het risico voor het weerstandsvermogen op € 35.000.

Participatiewet (programma 2)
Voor de prognose van het aantal uitkeringsgerechtigden gaan wij uit van de cijfers van het CBS in combinatie met de ontwikkeling van ons eigen klantenbestand. Ons klantenbestand is de afgelopen jaren gestabiliseerd, ondanks een jaarlijks groeiende taakstelling wat betreft statushouders.

Tevens zien we een sterkere stijging van het minimumloon. Dit heeft directe consequenties voor de bijstandsnormen. We hebben een stijging van het aantal uitkeringsgerechtigden en het hogere minimumloon, waar mogelijk, financieel ingecalculeerd. Vanuit het Rijk ontvangen we in hetzelfde kalenderjaar een compensatie voor de stijging van het minimumloon. Voor de stijging van het aantal uitkeringsgerechtigden worden we later gecompenseerd. Deze compensatie is gebaseerd op een t-2 methodiek. Dat wil zeggen dat we in jaar t een vergoeding ontvangen op basis van de aantallen uit jaar t-2. Bij een stijgend aantal uitkeringsgerechtigden lopen we daarom een tijdelijk financieel risico. De maximale financiële gevolgen schatten we in op € 100.000. We schatten het risico voor het weerstandsvermogen op € 75.000

Jeugdzorg (programma 2)
Vanaf 2015 zijn we financieel verantwoordelijk voor vrijwel alle taken die met Jeugdzorg te maken hebben. Eén van de grootste risico’s is het feit dat wij niet de enige verwijzers zijn. Huisartsen, jeugdartsen, medisch specialisten en gecertificeerde instellingen mogen ook doorverwijzen naar jeugdzorg. We hebben geen invloed op bepaalde vormen van specialistische hulp die erg duur zijn maar die we wel moeten uitvoeren (bijvoorbeeld gesloten jeugdzorg met verblijf-behandeling in residentiële instellingen, segment 1 verwijzingen).

Op basis van het principeakkoord over de hervormingsagenda is er een taakstelling in de begroting opgenomen. Beesel heeft volgens afspraken uit deze hervormingsagenda lokaal de benodigde maatregelen ingezet om de taakstelling te realiseren. Het perspectief is dat de taakstelling (meerjarig) zeer uitdagend is om te realiseren. We vertrouwen erop dat het Rijk herstelmaatregelen gaat treffen.

Financiële situatie jeugdzorgaanbieders
In 2024 is er financiële steun verstrekt aan één jeugdzorgaanbieder. Inmiddels is er een verbetering zichtbaar. Het is echter te vroeg om te bepalen of de gestelde doelen gehaald gaan worden. Naast deze specifieke aanbieder zijn er meerdere jeugdzorgaanbieders die het financieel zwaar hebben. Zij lopen het risico om in dezelfde situatie te belanden. De gemeenten zijn verantwoordelijk voor de uitvoering van de jeugdhulp. Bij een dreigend faillissement worden gemeenten gevraagd om jeugdzorgaanbieders financieel te ondersteunen.

In de begroting hebben we de kosten voor jeugdzorg zo reëel mogelijk geraamd. Met name het aantal jeugdigen in dure trajecten blijft echter lastig te voorspellen.
De maximale financiële gevolgen schatten we op basis van de meest actuele cijfers in op € 200.000
We schatten het risico voor het weerstandsvermogen op € 100.000.

Leerlingenvervoer (Programma 2)
De verordening leerlingenvervoer regelt het vervoer van leerlingen tussen hun woonadres in de gemeente Beesel en een (speciale) school buiten de gemeente. Deze verordening regelt ook het vervoer van leerlingen met een (fysieke) handicap die het reguliere onderwijs bezoeken. Als gevolg van deze verordening regelt en betaalt de gemeente het vervoer van deze leerlingen. Leerlingenvervoer is een open eindregeling met een wettelijke verplichting.

Op basis van huidige leerlingenprognoses en beschikbare gegevens over leerlingen die gebruik maken van deze voorziening verwachten we dat het aantal leerlingen dat gebruik maakt van het leerlingenvervoer stabiel blijft. Een risico is de huidige forse stijging van de brandstofprijzen en het tekort aan taxichauffeurs.

We hebben de effecten die we zien meegenomen in de ramingen zoals die zijn opgenomen in de begroting. De maximale financiële gevolgen schatten wij in op € 50.000. We schatten het risico voor het weerstandsvermogen op € 30.000.

2.2 Claims/ Verzekeringen (overhead)

Onderverzekering
Het voornaamste risico bij verzekeringen is het risico op onderverzekering. Voor de brandverzekering voorkomen we dit door elke drie jaar de inventaris te laten taxeren en de gebouwen elke zes jaar. In de tussenliggende jaren indexeren we de waarde van inventaris en gebouwen. De meeste verzekeringen betalen niet de werkelijke schade uit, maar een vooraf bepaald maximum. We lopen daardoor een risico op onderverzekering.

Natuurrampen
We kunnen ons niet verzekeren voor natuurrampen zoals een overstroming van de Maas. Als er een natuurramp plaats vindt dan draagt de gemeente in principe alle kosten tenzij het Rijk middelen ter beschikking stelt.

We schatten het maximum risico voor claims / verzekeringen op € 1.000.000. We schatten het risico voor het weerstandsvermogen op € 100.000.

2.3 APPA-fonds (programma 4)

We hebben voor 2024 een rekenrente van 2,325% gebruikt voor de berekening van de pensioenvoorziening voor wethouders. Bij een verplichte overdracht van de wethouderspensioenen aan een pensioenfonds tegen een lagere rekenrente dan 2,325% hebben we niet voldoende middelen in onze voorziening. We schatten het maximale risico op € 300.000. We schatten het risico voor het weerstandsvermogen op € 50.000.

2.4 ICT (Overhead)

We onderkennen de volgende risico's:
- Projecten van hogere overheden zorgen voor overbelasting en kennen een gebrekkige samenhang.
- Steeds meer systemen verschuiven van beheer in ons eigen datacenter naar beheer in de cloud. De samenhang van systemen, de koppelingen tussen die systemen en de afhankelijkheid van leveranciers zijn voor ons een punt van zorg.
- Hackers kunnen een risico vormen voor onze systemen. We hebben passende maatregelen genomen om de veiligheid te borgen. Echter risico's kunnen we niet uitsluiten.
- Niet voldoen aan wetgeving op nationaal en/of Europees niveau (waaronder de AVG) waarbij bestuurlijke boetes in rekening worden gebracht indien de gemeente verwijtbaar handelt bijvoorbeeld in het geval van een datalek.

We schatten het maximum risico op € 300.000. We schatten het risico voor het weerstandsvermogen op € 100.000.

2.5 Grondexploitaties (programma 3)

We hebben in 2025 nog 2 grondexploitaties: Heijackerstraat en Oppe Brik.
De grondexploitatie Parklaan wordt per ultimo 2024 afgesloten.
Voor meer informatie met betrekking tot de grondexploitaties verwijzen we naar de paragraaf F Grondbeleid.

Binnen deze paragraaf 'Weerstandsvermogen' geven we voor grondexploitaties de risico's weer welke op dit moment niet concreet zijn en derhalve ook niet financieel vertaald in de grondexploitaties.

Heijackerstraat:
Deze grondexploitatie is in 2022 geopend.
De grondexploitatie bevat de budgetten op basis van inschattingen. Het voeren van een grondexploitatie brengt onzekerheden met zich mee. Daarom voeren we een gevoeligheids- en risicoanalyse uit. Inmiddels is het bouw- en woonrijp maken aanbesteed en zijn alle bouwkavels toegewezen. De risico’s zoals eerder opgenomen, zijn hierdoor grotendeels komen te vervallen. Het resultaat van de grondexploitatie is voldoende om overige onverwachte risico's op te vangen. Het risico voor het weerstandsvermogen bedraagt daarmee € 0,00.

Oppe Brik:
Het risico bij Oppe Brik is verminderd t.o.v. 2023. Het civieltechnische werk is afgerond. Het betreft nu voornamelijk nog een beperkt aantal kavelverkopen.
De risico's zoals eerder opgenomen, zijn hierdoor grotendeels komen te vervallen. Het risico voor het weerstandsvermogen bedraagt daarmee € 0,00.

Parklaan:
Binnen de grondexploitatie was een bedrag opgenomen voor mogelijke nadeelcompensatie. De termijn voor deze nadeelcompensatie is nog niet afgelopen bij het afsluiten van de grondexploitatie.
We schatten het maximale risico op € 20.000.
We schatten het risico voor het weerstandsvermogen op € 5.000.

2.6 Dreigend faillissement van verbonden partijen

Is niet aan de orde.

2.7 Dreigend faillissement van derden bij wie borgstellingen, garanties, leningen of vorderingen uitstaan

Is niet aan de orde.

2.8 Tegenvallende realisatie op begrote subsidieverwachtingen

Is niet aan de orde.

2.9 Verplichting WW-uitkering (voormalig) personeel

We nemen jaarlijks afscheid van medewerkers om diverse redenen. Wetgeving bepaalt dat sommige medewerkers aanspraak kunnen maken op een ww-uitkering. De gemeente is eigen risico drager voor deze ww-uitkering. We schatten het maximale risico op € 100.000. We schatten het risico voor het weerstandsvermogen op € 25.000.

2.10 Inflatie

In 2022 en 2023 hebben we te maken gehad met sterk stijgende lonen en prijzen. In de loop van 2023 en ook in 2024 is deze stijging afgevlakt. In de begroting 2025 hebben we de loon- en prijsstijgingen zo realistisch mogelijk ingeschat. De werkelijkheid stijging kan afwijken van de raming. Deze afwijking kunnen we vooraf niet inschatten.

We stellen daarom het risico op een tekort in verband met inflatie op P.M..

2.11 Afval

Alle Limburgse gemeenten hadden t/m 31 december 2021 een overeenkomst met Veolia voor de overslag, sortering en vermarkting van huishoudelijk PMD (Plastic/Metaal/Drankpakken). Er zijn enkele juridische/financiële conflicten ontstaan tussen partijen, o.a. over de eindafrekening van 2018, extra vermarktingskosten voor PMD die Veolia in rekening wil brengen en wie de financiële gevolgen draagt van de brand in de sorteerinstallatie in Marl in 2019.
In 2024 zijn Veolia en de Limburgse gemeente tot een schikking gekomen. Daarmee is het risico op extra lasten voor de gemeente komen te vervallen.

In onderstaande tabel geven we een overzicht van genoemde risico's.

Waarschijnlijkheid	
1	Zeer klein (1-20%)
2	Klein (21-40%)
3	Gemiddeld (41-60%)
4	Groot (61-80%)
5	Zeer groot (81-100%)

Financiële gevolgen (impact)	
1	€ 10.000 < x > € 50.000
2	€ 50.000 < x > € 100.000
3	€ 10.000 < x > € 500.000
4	€ 500.000 < x > € 1.000.000
5	> € 1.000.000

Risicoscore = inschaling waarschijnlijkheid x inschaling impact gevolg

Bedragen x € 1.000

Risico's		**Maximaal risico €**	**Klasse**		**Risico score**	**Risico €**
			Waarschijn-lijkheid	**Impact**		
a	2.1 Wmo	75	2	1	2	35
b	2.1 Participatiewet	100	2	1	2	75
c	2.1 Jeugdzorg	200	4	2	8	100
d	2.1 Leerlingenvervoer	50	2	1	2	30
e	2.2 Claims / verzekeringen	1.000	1	4	4	100
f	2.3 APPA-fonds	300	1	2	2	50
g	2.4 ICT	300	2	2	4	100
h	2.5 Grondexploitaties	20	1	1	1	5
i	2.9 Verplichting WW-uitkering	100	2	1	2	25
j	2.10 Inflatie	p.m.	p.m.	p.m.	p.m.	p.m.
	Totaal	**2.145**				**520**

We schatten het financiële risico in op € 520.000. Dit is € 183.000 lager dan begroot.

Op basis van het indelen van de risico's in bovenvermelde klassen stellen we een risicomatrix op. De risicomatrix geeft een indicatie van de potentiële impact van het risico. Hieronder geven we een risicomatrix weer die we baseren op bovenvermelde risicoklassen. Hierbij geldt bij het intekenen van een risicoscore dat hoe hoger de risicoscore, hoe hoger de prioriteit voor aanpak van het risico is.

Voor alle risico's in de rode vlakken (score 15 of hoger) geeft het college aan welk beleid we (gaan) voeren om deze risico's te beheersen in overeenstemming met de strategie van onze gemeente. Voor deze rapportage zijn er geen risico's in een rood vlak.

3. Weerstandscapaciteit

Post voor onvoorziene uitgaven
In de begroting hebben we een post onvoorzien opgenomen van € 100.000. We bepalen bij elke begroting opnieuw of we een post onvoorzien ramen.

Stille reserves
In 2024 zijn er geen wijzigingen in de stille reserves. We stellen de stille reserves op p.m.

Onbenutte belastingcapaciteit
De onbenutte belastingcapaciteit stellen we op p.m.

Stand van reserves en voorzieningen
De raad stelt jaarlijks bij de vaststelling van de begroting de hoogte van de reserves en voorzieningen vast. We actualiseren alle reserves en voorzieningen jaarlijks op aspecten zoals onderbouwing, noodzaak en toereikendheid. Via de bestuursrapportages stellen we de hoogte van de reserves en voorzieningen indien nodig bij. In de onderstaande tabel geven we de begin- en eindstand van de

reserves en voorzieningen. In de toelichting op de balans (onderdeel 3.3.2) geven we het verloop per reserve en voorziening in 2024.

bedragen x € 1.000

Stand 31-december	2023	2024
Algemene reserve	3.090	7.301
Bestemmingsreserve	19.128	15.457
Voorzieningen	8.993	9.189
Totaal	**31.211**	**31.947**

Overige elementen weerstandscapaciteit
Uiteraard kunnen ook andere elementen in de weerstandscapaciteit een rol spelen: de aanwezige nog niet bestemde budgettaire ruimte, de flexibiliteit van het uitgavenpatroon, en het niveau van de gemeentelijke materiële en immateriële voorzieningen. De flexibiliteit van het uitgavenpatroon is beperkt. Een groot gedeelte van de uitgaven ligt vast als gevolg van investeringsbesluiten in het verleden, contracten en wettelijke verplichtingen (salariskosten, kosten overhead zoals huisvesting e.d.). Het niveau van de gemeentelijke materiële en immateriële voorzieningen is moeilijk te kwalificeren, maar heel behoorlijk voor een gemeente van deze omvang. Onderstaande tabel geeft inzicht in de weerstandscapaciteit waarbij een onderscheid is gemaakt naar incidentele en structurele weerstandscapaciteit.

bedragen x € 1.000

Weerstandscapaciteit 31-12-2024		
Incidentele weerstandscapaciteit		
Algemene reserve	€ 7.301	
Stille reserves	PM	
Subtotaal incidentele weerstandscapaciteit		€ 7.301
Structurele weerstandscapaciteit		
Onvoorzien	€ 100	
Onbenutte belastingcapaciteit	PM	
Subtotaal structurele weerstandscapaciteit		€ 100
Totaal weerstandscapaciteit		**€ 7.401**

In voorgaand overzicht is de waarde van de stille reserves en de onbenutte belastingcapaciteit als PM-post meegenomen, omdat deze vooralsnog niet inzetbaar is voor de weerstandscapaciteit.

4. Weerstandsvermogen

Het weerstandsvermogen is opgebouwd uit de relatie tussen risicoscore en weerstandscapaciteit. Deze relatie drukken we uit in een verhoudingsgetal:

$$\text{Ratio weerstandsvermogen} = \frac{\text{Weerstandscapaciteit}}{\text{Risicoscore}}$$

Wanneer we het weerstandsvermogen van de gemeente Beesel aan de hand van bovenstaande formule berekenen, komt deze uit op 2,98 (€ 7.401.000/€ 520.000). Ten op zichten van de begroting 2024 is de ratio gestegen van 2,54 naar 14,23.

De sterke stijging is veroorzaakt door het vrij besteedbare deel van de investeringsreserve toe te voegen aan de algemene reserve.

5. Kengetallen

Rekening 2024	**Verloop van de kengetallen**		
Kengetallen:	Rekening 2023	Begroting 2024	Rekening 2024
netto schuldquote	-18%	14%	-15%
netto schuldquote gecorrigeerd voor alle verstrekte leningen	-16%	15%	-13%
solvabiliteitsrisico	51%	39%	52%
grondexploitatie	-1%	-1%	1%
structurele exploitatieruimte	5%	-2%	1%
belastingcapaciteit	84%	83%	84%

Paragraaf B: Kapitaalgoederen

Algemeen
Kapitaalgoederen vormen een belangrijk onderdeel van de gemeentelijke begroting. Een groot deel van het 'vermogen' van onze gemeente ligt in de grond of op het openbaar gebied. Het betreft wegen, openbare verlichting, riolering, groenvoorzieningen, begraafplaatsen, speeltoestellen, buitensport-accommodaties en gemeentelijke gebouwen. Zorgvuldig beheer hiervan is van groot belang.

Uitgangspunten
De raad bepaalt het kwaliteitsniveau voor het onderhoud van de kapitaalgoederen. In de onderhoudsplannen, dan wel in deze paragraaf leggen we het kwaliteitsniveau vast. Bij de uitvoering van de onderhoudsplannen combineren wij zoveel mogelijk de werkzaamheden ("werk met werk maken") en verbinden dit daar waar mogelijk met ambities binnen het sociaal domein.

Overzicht plannen
In onderstaande tabel vindt u de onderhoudsplannen, hun jaar van vaststelling, of er sprake is van achterstallig onderhoud en of het plan is doorvertaald in de begroting.

Onderhoudsplannen	Jaar vaststelling	Vastgesteld door:	Achterstallig onderhoud	Financiële doorvertaling in begroting	Jaar actualisatie
Openbare Verlichting	2016	Raad	Nee	Ja	2025
Riolering en pompgemalen (GRP)	2022	Raad	Nee	Ja	2027
Wegen	2017	Raad	Nee	Ja	2025
Groenvoorzieningen		Raad	Nee	Ja	2025
Begraafplaatsen	2016	Raad	Nee	Ja	2025
Buitensportaccommodaties	2020	College	Nee	Ja	2025
Gebouwen en binnensportaccommodaties	2020	Raad	Nee	Ja	2025

Openbare Verlichting

Beleid
Via het in 2016 vastgestelde beleidsplan Openbare Verlichting 2016-2023 houden we onze openbare verlichting (OVL) op niveau conform de Nederlandse Praktijkrichtlijn de NPR 13201-01. Voortdurend kijken we naar sociale- en verkeersveiligheid, duurzaamheid en energiebesparing. Met minder middelen investeren we in duurzame verlichting.

In 2023 hebben we het laatste deel van onze OVL naar LED vervangen. Daarmee zijn dan alle lichtpunten in de gemeente, behoudens enkele speciale armaturen die niet in LED te krijgen zijn of niet zijn om te bouwen, voorzien van LED verlichting. Hierdoor dalen jaarlijks de onderhouds- en energiekosten.

In 2025 wordt een nieuw beleidsplan OVL opgesteld.

Uitvoering
In 2024 gaven we € 161.000 uit aan de openbare verlichting, zijnde: onderhoudskosten, inclusief kapitaallasten, energiekosten en andere bijkomende kosten (exclusief personeelskosten).

Riolering en pompgemalen (GRP)

Het beheer en onderhoud van de riolering vindt plaats conform het Gemeentelijk rioleringsplan (GRP). We leggen dit beleidsplan eenmaal per vier jaar aan de raad voor. Het GRP bevat een opsomming van de noodzakelijke maatregelen en bijbehorende investeringen. Het huidige Gemeentelijke Rioleringsplan loopt tot en met 2027. Voor de uitgangspunten verwijzen wij naar dit plan.

In 2024 hebben we het vrijvervalriool in Beesel en Rijkel gereinigd en geïnspecteerd. De inspectiebeelden beoordelen we waarna we en op grond hiervan gaan bepalen welke maatregelen we gaan treffen.
Op twee locaties hebben we met spoed noodreparaties in gang moeten zetten. Het reguliere onderhoud aan de kolken en aan onze hoofdgemalen is uitgevoerd. Vanaf 2024 laten we de reguliere jaarlijkse onderhoudsronde aan de minigemalen ook door een externe partij uitvoeren. Hiermee gaan we ook een kwaliteitsslag maken in de data van onze rioolgemalen. In 2024 hebben we al onze gemalen, moeder-dochterkasten en dochterkasten laten keuren volgens de NEN 3140 norm. Dit om na te gaan of deze voldoen aan de wet- en regelgeving rondom de veiligheid van elektrotechnische installaties. Van de 120 geïnspecteerde installaties voldoen er 3 volledig aan de norm, 77 ten dele en 33 niet. Er zijn 7 gemalen gevonden met een gebrek in de klasse “direct gevaar”. Deze gebreken zijn binnen 2 weken hersteld. Van de 33 gemalen die niet aan de norm voldoen, zijn we doende dit te herstellen. Bij installaties, welke ten dele aan de norm voldoen, is er wel een keuringssticker geplaatst. Deze 77 gemalen hebben enkel kleine gebreken welke we eenvoudig tijdens onderhoudsronde van 2025 oplossen. Hierbij kan gedacht worden aan een open wartel of een missende vereffeningsdraad.
In 2024 hebben we zowel opdracht verstrekt om zoekgebieden voor waterberging te vinden, om de hemelwaterstructuur op te kunnen stellen als we volop gaan afkoppelen en een geohydrologisch onderzoek naar mogelijke negatieve gevolgen van het lokaal infiltreren van het afvloeiend hemelwater. Deze onderzoeken lopen door in 2025.
De lekkage bij de vijver Ronkenstein is opgelost. Uiteindelijk bleek de oorzaak een lekkage van de waterleiding te zijn. Het baggerplan van de vijver, dat als gevolg van de lekkage is uitgesteld, stellen we in 2025 op.
In 2024 hebben we voor het onderhoud van het gemeentelijke rioleringsstelsel € 1.350.000 uitgegeven. De stand van de voorziening bedraagt per 31 december 2024 € 3.263.000.

Wegen

Kwaliteit
We monitoren de conditie van ons wegareaal door frequent (eens per 2 jaar) de wegen te inspecteren. De inspectieresultaten gebruiken we als leidraad bij het opstellen van het jaarprogramma onderhoud, de (lichte/matige) onderhoudsmaatregelen en ramingen waarmee we onze wegen in conditie houden.

De gemiddelde kwaliteit van ons wegareaal toetsen we aan de beeldkwaliteitssystematiek van de CROW. Deze gemiddelde kwaliteit van onze wegen scoort een B waarvan de CROW-definitie zegt: “alles is nog wel in orde, maar er is al de nodige schade aanwezig. Het betreft een basisniveau, maar het is nog niet onveilig.
Het onderhoudsniveau van onze wegen is dus voldoende, er geen sprake is van achterstallig onderhoud. We storten jaarlijks een bedrag hiervoor in de voorziening

Rehabilitatie
De grotere onderhoudsmaatregelen (verregaande of volledige vervanging van wegconstructies) zijn kostbaar en plaatselijk noodzakelijk. We noemen dit rehabilitatie en deze zware onderhoudsmaatregelen plannen we in tijd en geld vooruit voor de komende 5 á 10 jaar in een meerjarige onderhoudsplanning voor rehabilitatie. Samen met de uitvoering van de kleinschaligere onderhoudsmaatregelen kunnen we de gemiddelde kwaliteit van onze wegen prima op niveau houden. Grootschalige maatregelen zoals deze zijn kostbaarder maar zeer effectief en duurzaam. We storten hiervoor jaarlijks een bedrag in de voorziening.
In 2024 gaven we € 676.000 uit aan onderhoud en rehabilitatie van de wegen.
We hebben de volgende werkzaamheden uitgevoerd:
* onderhoud aan asfaltverharding Eikenbroeklaan, Beuckelen-Kievit, Rijkel
* aanbrengen oppervlaktebehandelingen op diverse wegen
* vervanging asfaltverharding Keulseweg in combinatie met project de Groene Loper
De stand van de voorziening per 31 december 2024 bedraagt € 1.389.000.

Beleid
In 2025 wordt een nieuw groen- en wegenbeleidsplan opgesteld.

Groenvoorzieningen

Onderhoud en beheer
We hebben het groen onderhouden volgens het CROW kwaliteitsniveau C (matig) voor de onderhoud van ons openbaar groen. Een uitzondering hierop vormen de centra; hier hanteren we een A-kwaliteit (goed). Door veel regen in het groeiseizoen was het watergeven bij nieuwe aanplant minder nodig, maar de groei van onkruid op verharding en rond obstakels domineerde af en toe het straatbeeld. Hiervoor is een extra borstelronde ingezet. Door het intensiveren van het boomonderhoud is de snoeiachterstand van bomen ingelopen. We hebben meer aandacht geschonken aan het ecologisch beheer van het groen. In de ecologische bermen is het sinusbeheer ingevoerd en dood hout blijft zoveel mogelijk ter plaatse in het bos.
We hebben afgelopen jaar extra aandacht besteed het vullen en gebruik van het beheersysteem Gisib. Zo zijn het bomenbestand, de bossen en de kleinere bospercelen geactualiseerd en in het beheersysteem opgenomen.

Biodiversiteit en klimaatadaptatie
Bij de herinrichting van plantsoenen en aanplant binnen andere projecten hebben we met de soortkeuze rekening gehouden met de waarde voor insecten, vogels en andere dieren, om zo de biodiversiteit te stimuleren. We gebruiken ook bomen en planten die beter tegen hitte en droogte kunnen. Daarnaast hebben we meet aandacht voor de bodem en de plantwijze, zodat verdamping wordt tegengegaan. Dit jaar stelden we een bomenkansenkaart op. Hiermee kunnen we in één oogopslag zien waar bomen geplant kunnen worden en welke impact dat heeft op de klimaatadaptatie.
Afgelopen jaar heeft de tweejaarlijkse ecologische monitoring van de bermen plaatsgevonden. Hieruit bleek dat de ecologische kwaliteit van de bermen is toegenomen. We startten ook met communicatiecampagne over biodiversiteit en het belang daarvan. We willen hiermee meer nadruk leggen op de communicatie over dit thema.

Bestrijding overlastgevende soorten
Ter bestrijding van de eikenprocessierups nemen wij deel aan een regionaal bestrijdingsverband. Afgelopen jaar bleef de overlast binnen de perken. Wij hebben nestkasten voor mezen ter beschikking die bewonersgroepen, stichtingen en andere organisaties kunnen ophangen. Ook zetten wij in op een gevarieerd, natuurlijk beheer van de houtwallen bij de sportcomplexen en dragen de ecologisch gemaaide bermen bij aan de vermindering van de overlast. Wij zijn ook begonnen aan de bestrijding van de Japanse Duizendknoop op 5 plekken in de gemeente. Dit project loopt nu 2 jaar en de eerste evaluatie geeft een voorzichtig positief resultaat te zien.
We blijven aandacht houden voor de aanwezigheid van nieuwe overlastgevende soorten, zoals de Aziatische Hoornaar, en informeren de bewoners indien dat nodig is.

Beheerplan Openbare Ruimte: Groen en Wegen
De kwaliteitsbeleving van de openbare ruimte wordt in belangrijke mate bepaald door het onderhoud van het groen en de bestrating samen. We stellen daarom één plan op voor het onderhoud van groen én verharding in de gemeente.
Daarnaast willen we hierin een systematiek gebruiken, die ook eenvoudig toepasbaar is voor andere beheeraspecten in de openbare ruimte, zodat het plan hiermee in de toekomst kan worden uitgebreid. In het beheerplan is de wisselwerking met het beheersysteem Gisib belangrijk. Wijzigingen in beheer en areaaluitbreidingen kunnen zo ook eenvoudig verwerkt worden.

Begraafplaatsen

We baseerden het onderhoud op onze begraafplaatsen op de Kwaliteitscatalogus openbare ruimte van CROW en gaan uit van een A+ kwaliteitsniveau. We zijn begonnen met een inventarisatie van het gebruik van de begraafplaatsen. Op basis van de uitkomst hiervan willen we intern een visie opstellen om zo richting te geven aan eventuele aanpassingen.
Voor het reguliere jaarlijkse onderhoud hebben we in 2024 een bedrag van € 16.000 uitgegeven (exclusief personeelskosten).

Buitensportaccommodaties

In 2024 heeft het reguliere onderhoud plaatsgevonden zoals bv. maaien, onderhoud van groen alsmede bezanden van de velden. Er hebben cf. de onderhoudsplanning in 2024 geen bijzondere groot onderhoudswerkzaamheden plaatsgevonden.

Het saldo van de onderhoudsvoorziening voor de buitensport is op 31-12-2024 € 17.000. In 2024 hebben we in totaal € 109.000 uitgegeven aan het onderhoud van de buitensportaccommodaties (excl. personeelskosten).

Gebouwen en binnensportaccommodaties

Gebouwen en binnensportaccommodaties
In 2024 heeft de gemeente Beesel de volgende gebouwen in eigen beheer:

- Gemeentehuis (programma Overhead)
- Gemeenteloods (programma 4)
- Brandweerkazerne (programma 4)
- Kantoor milieupark (programma 3)
- Bergingen begraafplaatsen (programma 3)
- Zalencentrum De Schakel (programma 2)
- Sporthal de Schans (programma 1)
- Gymzaal Beesel (programma 1)
- Gymzaal Offenbeek (programma 1)
- Vleermuistoren (programma 3)
- Molen De Grauwe Beer (programma 1)

De onderhoudsplannen voor deze gebouwen actualiseren we elke 3 jaar. Op basis van deze meerjarenonderhoudsplannen storten we jaarlijks storten we een vast bedrag in de onderhoudsvoorzieningen zodat we de onderhoudskosten uit de betreffende voorziening kunnen betalen.

Kwaliteit
Op 25 maart 2019 heeft de Raad het nieuwe Gebouwen beheerplan 2019-2022 vastgesteld. In dit plan heeft de Raad de kaders en de onderhoudsniveaus vastgelegd waarbinnen we het onderhoud aan de gemeentelijke gebouwen moeten uitvoeren. Onze onderhoudsinspanningen zijn gericht op het voorkomen van technische mankementen en storingen in en aan de (installaties van de) gebouwen.

In 2020 hebben we de onderhoudsplannen voor onze gemeentelijke gebouwen volgens planning geactualiseerd aan de hand van de norm NEN 2767. Deze norm vereenvoudigt het objectief en gelijkwaardig vastleggen van de technische kwaliteit van bouw- en installatieonderdelen. Onderhoudswerken die voortvloeien uit de onderhoudsplannen toetsen wij in het jaar van uitvoering altijd op technische noodzaak. Als het op basis van deze toets verantwoord is stellen wij een maatregel uit.

Er is geen sprake van achterstallig onderhoud aan de gemeentelijke gebouwen. Bij alle gebouwen voeren we behalve curatief- en klachten onderhoud ook preventief onderhoud uit op basis van onze onderhoudsplannen. Dit zodat gebruikers optimaal gebruik kunnen maken van betreffende gebouwen. Uitzondering hierop vormt gymzaal Beesel en zalencentrum De Schakel waarbij we alleen curatief onderhoud uitvoeren gezien de toekomstplannen rondom deze gymzaal en het zalencentrum. In 2025 zullen we de onderhoudsplannen voor onze gemeentelijke gebouwen opnieuw actualiseren. Hiervoor zullen we in het voorjaar van 2025 een nieuwe Gebouwen beheerplan opstellen.

Bijzonderheden onderhoud
Met betrekking tot de werkzaamheden aan onze gemeentelijke accommodaties, dienen de volgende zaken bijzondere aandacht:

Sporthal De Schans en gymzaal Offenbeek
Bij deze binnensportaccommodaties dienen de douches te worden gerenoveerd. Er is onder andere sprake van uitgespoeld voegwerk tussen de wandtegels waardoor er bijvoorbeeld risico is op vocht doorslag.
In overleg met Stichting Beheer Binnensport Beesel (SBBB) maken we hiervoor een plan van aanpak.

Verder beschikken we over een DUMAVA subsidie om gymzaal Offenbeek te verduurzamen door onder andere te starten met het verbeteren van de dakisolatie en het plaatsen van zonnepanelen. Deze plannen zullen we in het voorjaar van 2025 ook verder uitwerken.

Aan het groot onderhoud van de gebouwen hebben we in 2024 in totaal een bedrag van € 210.000 uitgegeven.
De totale stand van de voorzieningen voor het onderhoud van de gebouwen en binnensportaccommodaties is per 31 december 2024 € 1.458.000.

Voor de hoogte van de diverse voorzieningen verwijzen wij naar de bijlage "Staat van Voorzieningen".

Verduurzaming
Verduurzamingsmaatregelen in onze accommodaties voeren we uit zover die mogelijk zijn binnen de in de onderhoudsplanning opgenomen werkzaamheden. Aanvullende verduurzamingsmaatregelen voeren we uit op basis van uitgevoerde energiescans dan wel aanwezige energielabels en voeren we uit in combinatie met geplande onderhoudswerkzaamheden. De verduurzamingsmaatregelen kunnen/ mogen we echter niet op basis van onze onderhoudsplannen uitvoeren. Voor deze verduurzamingsmaatregelen dienen we voor uitvoering een krediet aan te vragen.

Ter informatie verstrekken wij u hierbij het volgende overzicht ten aanzien van de energielabels van de volgende gebouwen. Uit dit overzicht blijkt dat we (behoudens gymzaal Offenbeek) beschikken over duurzame accommodaties die we nog beperkt verder kunnen verduurzamen.
Zoals hiervoor aangegeven zijn plannen om Offenbeek in 2025 eveneens te gaan verduurzamen.

Zalencentrum De Schakel energielabel C (geldig tot 16-05-2032);
Sporthal De Schans energielabel A+ (geldig tot 22-04-2032);
Gemeentehuis energielabel A+ (geldig tot 30-09-2031);
Gemeenteloods energielabel A (geldig tot 04-04-2029);
Gymzaal Offenbeek energielabel G (geldig tot 22-04-2032).

Ten aanzien van de brandweerkazerne is op 24 april 2019 een energiescan uitgevoerd door Klaver Energie BV. Uit deze scan blijkt ten aanzien van het energieverbruik dat het elektriciteitsverbruik laag is te noemen, doch dat er verbeteringspunten zijn ten aanzien van het gasverbruik (isolerende maatregelen dak en verbeteren instellingen installatie). Gelet op de eerdere onduidelijkheid rondom de toekomst van de brandweerkazerne op de huidige locatie zijn deze maatregelen nog niet uitgevoerd. Daar waar mogelijk zullen we hiermee rekening houden in de aanstaande actualisatie van onze onderhoudsplanning.

Kwaliteitsniveaus CROW			
Landelijke norm	**Kwaliteitsniveau**	**Rapportcijfer**	**Omschrijving**
A+	Zeer hoog	9 - 10	Vrijwel perfect, kwaliteit direct na aanleg
A	Hoog	7 - 8	Nauwelijks iets op aan te merken, mooi en comfortabel
B	Basis	6 - 7	Voldoende, kan er mee door, enige schade, lichte verontreiniging, functioneel
C	Laag	4 - 5	Zichtbare schade of vervuiling, enige kans op schadeclaims, onrustig, discomfort, hinder
D	Zeer laag	1 - 3	Ernstige schade, sterke vervuiling, gegronde kans op schadeclaims, kapitaalvernietiging

Paragraaf C: Financiering

Algemeen
De financieringsparagraaf is een verplicht voorgeschreven paragraaf in het BBV (Besluit Begroting en Verantwoording) en is bedoeld om de uitvoering van de financieringsfunctie te volgen.

De financieringsfunctie zorgt ervoor dat voldoende liquide middelen aanwezig zijn zodat aan alle financiële verplichtingen kan worden voldaan. Hiervoor zetten we eigen middelen in, maar worden ook kort- en langlopende leningen aangetrokken. De rente die we hierover betalen, brengen we zowel intern als extern in rekening. Per saldo leidt dit tot een financieringsresultaat. Onder de financieringsfunctie valt ook het verstrekken van leningen en garanties en het beheersen van kredietrisico's.
Het wettelijk kader ligt vast in nationale maar ook in de internationale wetgeving. Op nationaal niveau liggen de kaders vast in:

- De wet Financiering Decentrale Overheden (Fido) en de regeling uitzettingen en derivaten decentrale overheden (Ruddo). Deze wet en regeling bieden een kader voor de beheersing van de risico's die uit deze functie voortvloeien. Een belangrijk uitgangspunt van de wet is dat een gemeente prudent moet omgaan met publieke middelen.
- De Wet houdbare overheidsfinanciën (Wet Hof) / EMU saldo. In deze wet- en regelgeving worden de Europese afspraken over de beheersing van de schuldenlast en het begrotingstekort vertaald naar nationale wetgeving om te waarborgen dat het begrotingstekort binnen de perken blijft.
- Het Besluit Begroting en Verantwoording (BBV) en de notitie rente.
- De Gemeentewet.
- De regeling schatkistbankieren decentrale overheden. Hierdoor mogen we overtollige liquide middelen die niet onmiddellijk nodig zijn voor het uitoefenen van de publieke taak alleen in rekening courant en/of deposito's bij de Schatkist aanhouden.

De wettelijke kaders zijn verder uitgewerkt en vastgelegd in de financiële verordening en het Treasurystatuut. Het beleid over verstrekken van garanties door de gemeente aan derden is opgenomen in de nota treasury.

De wet Fido en het BBV bepalen de inhoud van deze paragraaf voor een groot deel. Hiervoor zijn verplichte tabellen/overzichten opgenomen in de paragraaf. Deze verhogen de transparantie en de vergelijkbaarheid tussen de gemeenten.

In deze paragraaf komen tevens de onderwerpen aan de orde die behoren tot het geldstromenbeleid van de gemeente. Afhankelijk van de hoogte en de verwachte duur van een liquiditeitstekort of -overschot wordt vermogen tijdelijk of langdurig aangetrokken.

Daarnaast wordt in deze paragraaf aandacht besteed aan risicobeheersing (met name rente- en kredietrisico) en het kasbeheer. De berekeningen van de leenbehoefte en rentekosten kunnen in de praktijk afwijken. Zo is het werkelijke investeringstempo van belang. Nieuwe beleidskeuzes (met name bij investeringen) gedurende het jaar hebben effect op de berekeningen. Ook verschillen in de begrote inkomsten (bijvoorbeeld grondverkoop, bijdragen van Provincie of het Rijk) hebben effect.
Voor informatie over garanties en het EMU-saldo verwijzen we naar de bijlagen.

Risicobeheer
Voor het risicobeheer zijn wettelijke normen ontwikkeld die zijn vastgelegd in de wet Fido (Financiering decentrale overheden). Het betreft: de kasgeldlimiet en de renterisiconorm. De kasgeldlimiet en de renterisiconorm hebben allebei als doel de leningportefeuille van decentrale overheden te behoeden voor een onverantwoord grote gevoeligheid voor rentefluctuaties. Ze stellen dus een grens aan de structuur van de leningen, niet aan de hoogte. De kasgeldlimiet richt zich hierbij op leningen met een rentetypische looptijd van maximaal een jaar (ook wel korte leningen, of kort geld genoemd). De renterisiconorm betreft leningen met een rentetypische looptijd van één jaar of langer (lange leningen, lang geld).

Kasgeldlimiet (voor kort geld met looptijd korter dan 1 jaar)
De kasgeldlimiet bedraagt 8,5% van het begrotingstotaal. Dit komt neer op afgerond € 3,8 mln. (primaire begroting 2024). Voor dit bedrag mogen we met kort geld financieren.

Stappen (1-4)		1ste kwartaal 2024	2de kwartaal 2024	3de kwartaal 2024	4de kwartaal 2024
(1) Vlottende schuld	ultimo maand 1	-	-	-	1
	ultimo maand 2	-	-	1	1
	ultimo maand 3	1	-	1	-
(2) Vlottende middelen	ultimo maand 1	6.941	9.348	11.221	11.287
	ultimo maand 2	5.784	10.073	11.466	11.333
	ultimo maand 3	6.532	11.893	11.873	9.274
(3) netto vlottend (+) of overschot middelen(-)					
	ultimo maand 1	-6.941	-9.348	-11.221	-11.286
	ultimo maand 2	-5.784	-10.073	-11.465	-11.332
	ultimo maand 3	-6.531	-11.893	-11.872	-9.274
(4) gemiddelde van (3)		-6.419	-10.438	-11.519	-10.631
Stappen (5-8)					
(5)	Kasgeldlimiet (KGL)	3.764	3.764	3.764	3.764
(6a) = (5 > 4)	Ruimte onder KGL	10.182	14.202	15.283	14.394
(6b) = (4 > 5)	Overschrijding van de KGL				
Berekening kasgeldlimiet (5)					
(7)	Begrotingstotaal	44.278	44.278	44.278	44.278
(8)	Percentage regeling	8,5%	8,5%	8,5%	8,5%
(5) = (7) x (8)/100	Kasgeldlimiet	3.764	3.764	3.764	3.764

*Bedragen * € 1.000*

Renterisiconorm
Toelichting: renterisico vaste schuld in relatie tot renterisiconorm.
Het renterisico heeft betrekking op de vaste schuld en het bedrag waarover we een renterisico lopen. Naast renteherzieningen zijn hiervoor ook aflossingen van belang, want het renterisico wordt verkleind door aflossingen in de tijd te spreiden. Het renterisico heeft betrekking op het gehele openbare lichaam en op diensten zoals het grondbedrijf. Het renterisico wordt getoetst aan het bedrag van de renterisiconorm. De renterisiconorm heeft betrekking op het totaal van de primaire begroting van het jaar.

Stap	Variablelen Renterisico(norm)	Jaar T 2024
(1)	Renteherzieningen	-
(2)	Aflossingen	-
(3)	Renterisico (1 + 2)	-
(4)	Renterisiconorm	8.856
(5a) = (4 > 3)	Ruimte onder renterisiconorm	8.856
(5b) = (3 > 4)	Overschrijding renterisiconorm	
Berekening	**Renterisiconorm**	
(4a)	Begrotingstotaal jaar T	44.278
(4b)	Percentage regeling	20%
(4) = (4a x 4b)	Renterisiconorm	8.856

Bedragen * € 1.000

Financieringsbehoefte en leningenportefeuille

Uitzettingen met een looptijd < 1 jaar.
Eind 2024 bedroegen de tegoeden bij de banken ca. € 9,3 mln.
• € 8,3 mln. op de rekening courant bij het Agentschap (schatkist)
• € 1 mln. op lopende rekeningen bij BNG.

Uitzettingen met een looptijd > 1 jaar.
• € 1,8 mln. in het APPA-fonds bij ASR

Kasgeldlening
Ultimo jaar hebben we geen kasgeldleningen.

Langlopende leningen (ontvangen).
Momenteel hebben we 1 gemeentelijke lening. Deze lening lossen we af in 2025. In de leningsvoorwaarden zijn geen mogelijkheden voor vervroegde aflossing opgenomen. We hebben in 2024 geen nieuwe leningen aangetrokken.

In onderstaande tabel staan de bedragen die betrekking hebben op de gemeentelijke leningen.

Leningen gemeente	2024	2025	2026	2027
Primo jaar	4.000	4.000	0	0
aflossing		4.000	0	0
ultimo jaar	4.000	0	0	0
rente	-10	-10	0	0

Bedragen * € 1.000

Langlopende leningen (uitgegeven)
Eind 2024 hadden we ca. € 2 mln. aan uitgegeven leningen. De specificatie hiervan is opgenomen in onderstaande tabel.

In 2024 heeft de raad ingestemd met het financieringsverzoek (€ 2 mln.) van Billy Bird Beheer om de doorontwikkeling van Drakenrijk mogelijk te maken. Deze doorontwikkeling zit nog niet in de bouwfase en daarom zijn er nog geen gelden uitgeleend.

Leningen uitgegeven	Bedrag	
aandeelhouderslening Enexis		€ 604.280
SVN-startersleningen	€ 911.000	
SVN- duurzaamheidsleningen	€ 300.000	
Totaal SVN-fondsen		€ 1.211.000
HSV de Paardenvriend	€ 20.000	
TC Ruiver	€ 28.200	
The Rockstation	€ 4.000	
Stichting Primula	€ 23.733	
Stichting het Anker	€ 136.014	
totaal overige leningen		€ 211.947
Totaal		€ 2.027.227

Naar huidig inzicht hebben we voor de komende periode van de meerjarenbegroting onvoldoende eigen middelen om aan de financieringsbehoefte te voldoen. We bekijken op het moment dat aanvullende financiering nodig is hoe we deze invullen (kasgeldleningen of langlopende leningen).

Kredietfaciliteit
Om een volledig beeld te geven van de financiële positie van de gemeente geven we ook inzicht in de kredietfaciliteit. Voor het reguliere betalingsverkeer kunnen we bij BNG kortstondig € 1 mln. rood staan / krediet krijgen. (Daarnaast maken we ook gebruik van een creditcard. Hierop is een krediet van maximaal € 5.000) We maken ultimo 2024 geen gebruik van deze kredietfaciliteit.

Rente
Conform artikel 13 BBV geven we in het onderstaande schema inzicht in de rentelasten, het renteresultaat, de wijze waarop we rente aan investeringen, grondexploitaties en taakvelden toerekenen.

bedragen x € 1.000

Renteschema:			
a.	De externe rentelasten over de korte en lange financiering		0
b.	De externe rentebaten (-/-)		-440
Totaal door te rekenen externe rente			-440
c.	De rente die aan de grondexploitatie moet worden doorberekend (-/-)	0	
	De rente van projectfinanciering die aan het betreffende taakveld moet worden toegerekend (-/-)	0	
			0
Saldo door te rekenen externe rente			-440
d1.	Rente over eigen vermogen		0
d2.	Rente over voorzieningen (gewaardeerd op contante waarde)		0
	De aan taakvelden (programma's inclusief overzicht Overhead) toe te rekenen rente		-440
e.	De werkelijk aan taakvelden toegerekende rente ,renteomslag (-/-)		0
f.	Renteresultaat op het taakveld treasury		-440

Paragraaf D: Bedrijfsvoering

Rechtmatigheidsverantwoording
Vanaf boekjaar 2023 zijn we wettelijk verplicht om een rechtmatigheidsverantwoording af te geven. Hierin legt het college jaarlijks verantwoording af over de (financiële) rechtmatigheid van het gevoerde beleid. Voorheen gaf de accountant een verklaring t.a.v. de rechtmatigheid af.
De rechtmatigheidsverantwoording is onderdeel van de jaarrekening (bijlage 4.7). Wanneer we in een jaar onrechtmatigheden constateren die tot verbeteracties moeten leiden, dan nemen we deze verbeteracties op in de paragraaf bedrijfsvoering. Een toelichting op de oorzaak van eventuele onrechtmatigheden, wordt opgenomen in de verantwoording zelf, met inachtneming van de rapportagegrenzen zoals we die in de gehele jaarrekening hanteren.

Bij de rechtmatigheidsverantwoording gaan we uit van drie criteria: begrotingsrechtmatigheid, voorwaardencriterium en M&O-criterium (misbruik en oneigenlijk gebruik).

Begrotingsrechtmatigheid
Zoals ook uit de rechtmatigheidsverantwoording blijkt, hebben er in 2024 zich geen begrotingsonrechtmatigheden voorgedaan.

Voorwaardencriterium
Bij de berekening van de legeskosten hebben we in 2024 een onherstelbare onrechtmatigheid geconstateerd. Dit betrof de berekening van bouwleges, waarbij we ten onrechte een te laag legesbedrag in rekening hebben gebracht. Hier was sprake van een menselijke fout, waarbij er geen rekening was gehouden met een BTW-component in de bouwkosten. We hebben als gevolg hiervan met het team gesproken en de juiste manier van berekenen afgesproken. De onrechtmatigheden hebben zich daarna niet meer voorgedaan. Voorgaande betekent echter wel dat we in de rechtmatigheidsverantwoording een bedrag van € 30.000 als onrechtmatigheid opnemen.

M&O-criterium
In 2024 zijn er geen gevallen van misbruik of oneigenlijk gebruik geconstateerd.

Interne controle
Als gevolg van de invoering van de rechtmatigheidsverantwoording, zijn we in 2023 gestart met de uitvoering van de interne controle. Voorheen werd deze controle door de accountant uitgevoerd. De uitgangspunten voor de interne controle hebben we opgenomen in het interne controleplan. Met deze controle toetsen we of het college volgens wet- en regelgeving heeft gehandeld. Tevens vindt er tijdens deze controle een beoordeling plaats van onze interne processen en doen we voorstellen tot verbetering hiervan. De interne controle vindt plaats onder verantwoordelijkheid van de controller, zodat de beoordeling en bijbehorende adviezen onafhankelijk van de organisatie plaats vinden. De bevindingen uit de interne controle vormen voor een groot deel de basis voor de rechtmatigheidsverantwoording.

Fraudeparagraaf / integriteitsmeldingen
Er zijn in 2024 geen fraudegevallen en/of schendingen van integriteit geconstateerd.

Privacy & informatiebeveiliging
Dit jaar en komende jaren bieden we het P&IB jaarverslag (en -plan) aan in de vorm van een infographic. Op deze manier duiden we de belangrijkste ontwikkelingen op een duidelijke manier. Hieronder de infographic van het jaarverslag P&IB 2024. Hierin blikken we terug op de belangrijkste speerpunten en cijfers over 2024.

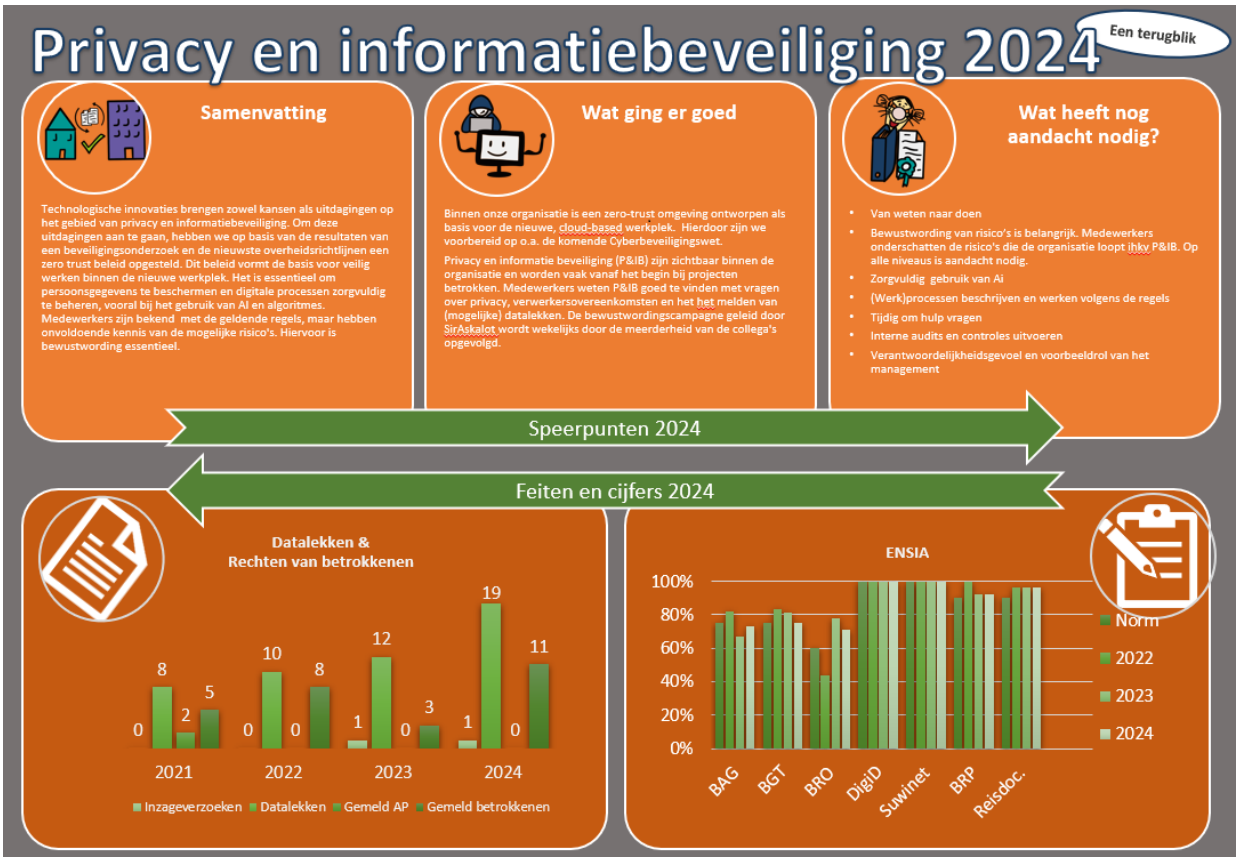

<u>Archief- en informatiebeheer</u>
In het voorjaar van 2024 heeft er een archiefinspectie in het kader van het InterBestuurlijk Toezicht (IBT) plaatsgevonden. Uit deze inspectie zijn een aantal tekortkomingen geconstateerd, die binnen de gemeente bespreekbaar zijn gemaakt en omgezet zijn in een (meerjarig) actieplan.

De gemeente Beesel werkt hard aan de verdere verbetering van het informatie- en archiefbeheer, waarbij het waarborgen en handhaven van de beschikbaarheid, volledigheid, duurzaamheid en integriteit van informatie, ongeacht de vorm waarin deze gecreëerd en opgeslagen is, op de eerste plaats staan. Documenten die ontstaan zijn door de officiële activiteiten, worden met deze kenmerken, voor zo lang als deze van (wettelijke) waarde zijn voor de gemeente, opgeslagen en beheerd.

Een goed geborgde informatiehuishouding dient als basis voor een efficiënte en transparante dienstverlening voor onze medewerkers, burgers, bedrijven en overige organisaties. Dit alles vraagt om een kwalitatief correcte inrichting van de digitale omgeving waarin medewerkers efficiënt kunnen samenwerken en de benodigde informatie duurzaam toegankelijk blijft.

Om dit te verder te bewerkstelligen is de doorontwikkeling van het zaaksysteem in volle gang, de digitalisering van de bouwvergunningen gestart, het opstellen van een vervangingsbesluit opgepakt en is er in het vierde kwartaal een gemeentearchivaris aangesteld.

De provincie heeft het toezicht vanwege eigen personeelsgebrek gedurende het jaar moeten beperken, hetgeen betekent dat toezicht en advies nu beperkter en meer op afstand plaatsvindt. In het najaar heeft er daardoor geen ambtelijk overleg plaatsgevonden.

Paragraaf E: Verbonden partijen

Algemeen

Per 1 juli 2022 is de Wet op de Gemeenschappelijke Regelingen (Wgr) gewijzigd. Het doel van deze wijziging is vooral het versterken van de invloed van de gemeenteraden op de GR-en. Een aantal van deze wijzigingen trad op 1 juli 2022 direct in werking, een ander deel moest binnen twee jaar geïmplementeerd zijn in alle gemeenschappelijke regelingen. Dit betekent dat deze regelingen op punten gewijzigd zou worden. Op 1 juli 2024 zijn de wijzigingen in gewijzigde overeenkomsten in werking getreden.

Naam verbonden partij	Progr.	Belang begin jaar/ bijdrage 2024	Wijziging Belang in verslagjaar	Eigen Vermogen begin jaar 2024	Eigen Vermogen einde jaar 2024	Vreemd Vermogen begin jaar 2024	Vreemd Vermogen einde jaar 2024	Resultaat 2024
Gemeenschappelijke regelingen								
BsGW	AD	€ 264.000		- € 2 mln	- € 2,8 mln	- € 2,3 mln	€ 3,6 mln	- € 1,3 mln
Veiligheidsregio Limburg Noord	div.	€ 1.475.000		€ 6,5 mln	€ 8 mln	€ 3,7 mln	€ 4,4 mln	€ 1,9 mln
WAA	2	€ 25.100		€ 12,5 mln	€ 2,4 mln	€ 450.000	€ 300.000	€ 406.000
MGR Sociaal Domein Limburg Noord	2	€ 96.000		€ 275.000	€ 270.000	€ 14 mln	€ 11 mln	€ 355.000
Omnibuzz	2	€ 222.200		€ 4,4 mln	€ 3 mln	€ 4,5 mln	€ 7,5 mln	€ 2 mln
GR Grenspark Maas-Swalm-Nette	1	€ 1.500		€ 37.000	- € 37.000	€ 76.000	€ 138.000	- € 74.000
GR Maasveren	1	€ 0		€ 2 mln	€ 2 mln	€ 0	€ 0	€ 50.000
Regionale Uitvoerings Dienst	3	€ 40.000		€ 346.000	€ 721.000	€ 1 mln	€ 1,6 mln	€ 382.000
Vennootschappen en Coöperaties								
BNG Bank	AD	66.300 aandelen		€ 4.800 mln	€ 4.700 mln	€ 107.500 mln	€ 111.000 mln	€ 254 mln
Enexis Holding N.V.	AD	180.900 aandelen		€ 5.441 mln	€ 5.320 mln	€ 4.900 mln	€ 5.140 mln	€ 72 mln
CSV Amsterdam B.V.	AD	2.417 aandelen		€ 210.000	€ 84.000	€ 13.000	€ 64.000	- € 126.000
Publiek belang electriciteitsproductie B.V.	AD	2.417 aandelen		€ 1,5 mln	€ 1,4 mln	€ 10.000	€ 32.000	- € 36.000
NV Waterleiding Maatschappij Limburg (WML)	AD	5 aandelen		€ 201 mln	€ 206 mln	€ 390 mln	€ 394 mln	€ 4,6 mln
Overige verbonden partijen								
Ons WCL	3	€ 40.000		€ 382.000	€ 271.000	€ 227.000	€ 32.000	€ 110.000
Bodemzorg Limburg	3	€ 0		€ 8,7 mln	6,4 mln	28,1 mln	28,8 mln	€ 2,6 mln
Euregio Rijn Maas Noord	1	€ 8.000		€ 380.000	€ 385.000	€ 570.000	€ 545.000	€ 13.000

In deze tabel hebben we de bedragen uit de jaarrekening 2023 van de GR's opgenomen.
Voor Euregio Rijn Maas Noord zijn de bedragen uit de jaarrekening 2022 opgenomen i.v.m. het ontbreken van de cijfers 2023

Gemeenschappelijke regelingen

Belastingsamenwerking gemeenten en waterschappen (BsGW)

Visie

BSGW dient op adequate en doelmatige wijze de heffing en inning van de gemeentelijke belastingen (afvalstoffenheffing, rioolheffing, OZB, honden- en toeristenbelasting) te verzorgen namens de gemeente Beesel.

Het openbaar belang dat op deze wijze behartigd wordt

BSGW behartigt als uitvoeringsorganisatie van de deelnemende gemeenten en waterschappen de zorg voor het volledig, tijdig, rechtmatig, juist en doelmatig heffen en innen van de lokale belastingen. BSGW werkt daarbij tegen de laagst mogelijke kosten, uitgaande van de beste prijs/prestatie verhouding gekoppeld aan een optimaal niveau van dienstverlening.
Uit efficiencyoogpunt is het heffen en innen van lokale belastingen via BSGW voordeliger dan het zelf uitvoeren van die taken.

Risico's

Voor informatie over de risico’s verwijzen we naar de paragraaf Weerstandsvermogen en risicobeheersing.

Veiligheidsregio Limburg-Noord

Visie

Samenwerken waar dit meerwaarde heeft waarbij wordt deelgenomen aan gemeenschappelijke regelingen. Strategisch wordt dit niet alleen bekeken vanuit de voordelen die het oplevert voor de eigen inwoners, maar ook vanuit de bijdrage die de gemeente kan leveren voor de burgers in de regio.

Het openbaar belang dat op deze wijze behartigd wordt

De Veiligheidsregio Limburg-Noord geeft vorm en inhoud aan intergemeentelijke samenwerking op de schaal van Noord- en Midden-Limburg en heeft tot doel:
I. De behartiging van de belangen van de gemeenten en hun ingezetenen op het gebied van:
a) de brandweerzorg;
b) de geneeskundige hulpverlening bij ongevallen en rampen;
c) de rampenbestrijding en crisisbeheersing;
d) het bevorderen van de multidisciplinaire uitvoering van de rampenbestrijding, de crisisbeheersing en de bestrijding van zware ongevallen;
e) het bevorderen van een samenhangend integraal veiligheidsbeleid in de regio.

II. De behartiging van die taken die door de wet- en regelgeving aan gemeenten zijn toegekend op het gebied van collectieve preventie volksgezondheid en maatschappelijke zorg en waarvoor samenwerking tussen gemeenten op de schaal van de regio uit het oogpunt van verhoging van efficiency en effectiviteit wordt vereist.

Risico's

Voor informatie over de risico’s verwijzen we naar de paragraaf Weerstandsvermogen en risicobeheersing.

Werkvoorzieningschap Aanvullende Arbeid (WAA)

Visie

WAA heeft als beleidsvisie dat zij voor alle personen in de regio die zijn aangewezen op de WSW, passende arbeid wil realiseren in een zoveel als mogelijke reguliere arbeidsomgeving.

Het openbaar belang dat op deze wijze behartigd wordt

De doelstelling van het WAA is het - voor en namens de deelnemende gemeenten- als gemeenschappelijke regeling uitvoering geven aan de verplichtingen die voortvloeien uit de Wet sociale werkvoorziening (WSW) in de regio Venlo tegen maatschappelijk aanvaardbare kosten.
Het WAA voert de WSW (Wet Sociale Werkvoorziening) uit in opdracht van de gemeenten Beesel, Bergen en Venlo. De organisatie WAA en RSW zijn met ingang van 2004 in twee delen geknipt en ondergebracht in een publiekrechtelijke organisatie (WAA Gemeenschappelijke regeling) en een private uitvoeringsorganisatie (WAA groep NV). Het WAA is 100% aandeelhouder van de WAA groep NV. De gemeente wordt in het bestuur van het werkvoorzieningschap vertegenwoordigd door een lid van ons college.

Risico's
De financiële resultaten van het werkvoorzieningschap zijn voor rekening en risico van de deelnemende gemeenten. Voor meer informatie verwijzen we naar de paragraaf weerstandsvermogen en risicobeheersing.

Modulaire Gemeenschappelijke Regeling Sociaal Domein Limburg-Noord (MGR)
Visie
De MGR verbindt kennis binnen het sociaal domein Limburg-Noord. Dit doen ze door transparant en integer samen te werken met deelnemende gemeenten. Iedere gemeente profiteert van de overkoepelende MGR expertise. We bieden door gezamenlijke inkoop, leveranciersmanagement en informatiemanagement voor de deelnemende gemeenten schaalvoordelen. Tevens is de MGR in staat om optimalisatie van bedrijfsprocessen te realiseren. Hiermee benutten gemeenten structureel de voordelen van samenwerking in het sociaal domein. De MGR werkt samen met alle ketenpartners om praktijk en kennis met elkaar te verbinden.

Het openbaar belang dat op deze wijze behartigd wordt
De MGR SDLN is per 1 november 2014 opgericht door de gemeenten Beesel, Bergen, Gennep, Horst aan de Maas, Peel en Maas, Venlo en Venray. De MGR is een samenwerkingsverband dat uitsluitend gericht is op uitvoerende taken, taken die onder de zeggenschap van colleges vallen. De gemeenteraad heeft geen besluitvormingsbevoegdheid. Hij mag deelname alleen weigeren als de regeling in strijd is met de wetgeving of het algemeen belang. De MGR SDLN kent op dit moment twee modules.
Module 1 is het Regionaal Bureau Opdrachtgeven (RBO). Deze werkorganisatie is gericht op het gezamenlijk aanbesteden en inkopen van diensten met betrekking tot de gedecentraliseerde taken in het sociale domein. Aan deze module nemen de gemeenten Beesel, Bergen, Gennep, Horst aan de Maas, Peel en Maas, Venlo en Venray deel.
Per 1 januari 2022 is er een tweede module bijgekomen. Module 2 richt zich op de regionale taken Beschermd Wonen, Maatschappelijke Opvang en Bemoeizorg & Preventie (BW, MO, B&P). Aan module 2 nemen behalve Beesel, Bergen, Gennep, Horst aan de Maas, Peel en Maas, Venlo en Venray, ook de Midden-Limburgse gemeenten Echt-Susteren, Leudal, Maasgouw, Nederweert, Roerdalen, Roermond en Weert deel.

Risico's
De MGR SDLN brengt de totale kosten in rekening bij de deelnemende gemeenten. De gemeentelijke bijdrage wordt hierbij verdeeld op basis van inwoneraantallen per 1-1 van het jaar t-1. Voor meer informatie verwijzen we naar de paragraaf weerstandsvermogen en risicobeheersing.

Omnibuzz
Visie
Doelgroepenvervoer zorgt dat klanten (ook degene die daarbij ondersteuning nodig hebben) optimaal vervoerd worden en daardoor deel kunnen blijven nemen aan maatschappelijke activiteiten. Het efficiënter organiseren van vervoer zorgt verder ervoor dat het vervoer binnen de gemeentelijke begroting mogelijk blijft.

Het openbaar belang dat op deze wijze behartigd wordt
Gemeenten zijn per 1 januari 2015 verantwoordelijk voor het brede doelgroepenvervoer waaronder WMO vervoer, leerlingenvervoer en vervoer in het kader van dagbesteding en –opvang en jeugdwet). Per 1 april 2016 zijn we toegetreden tot de gemeenschappelijke regeling Omnibuzz. Hieraan nemen 32 Limburgse gemeenten deel.
De GR Omnibuzz voert het doelgroepenvervoer voor de gemeente Beesel uit.

Risico's
De uitvoeringskosten van het vervoer (directe kosten) komen voor het werkelijke gebruik voor rekening van de betreffende gemeente. De regiekosten, de indirecte kosten (personeel en beheer), worden voor de helft verdeeld over het aantal inwoners per gemeente en voor de helft naar rato van het aantal pashouders per gemeente. Voor meer informatie verwijzen we naar de paragraaf weerstandsvermogen en risicobeheersing.

Regionale Uitvoerings Dienst
Visie
De gemeenschappelijke regeling Regionale Uitvoeringsdienst Limburg Noord (GR RUD LN) is een innovatieve, slagvaardige en efficiënte organisatie, die bijdraagt aan de verbetering van de kwaliteit, gezondheid en veiligheid van de leefomgeving en aan de verbetering van de dienstverlening aan burgers en bedrijven. De dienstverlening wordt o.a. verbeterd door:
1. Een ‘level playing field’ (gelijke benadering en behandeling onder de GR RUD LN);
2. Minder toezichtlasten door efficiënte en innovatieve toezichtmethoden.

De GR RUD LN is een flexibele organisatie die zich verhoudt tot de ontwikkelingen in de omgeving.

Het openbaar belang dat op deze wijze behartigd wordt
Volgens de verplichtingen van de Rijksoverheid moeten we minimaal de basistaken (complexe milieutaken op het gebied van vergunningverlening, toezicht en handhaving (VTH) via de GR RUD LN uitvoeren. Wij voeren alle VTH taken uit via de GR RUD LN. Het doel van samenwerking via de GR RUD LN is om enerzijds te kunnen voldoen aan de landelijke kwaliteitscriteria en anderzijds om efficiënter en goedkoper onze taken op het gebied van vergunningverlening, toezicht en handhaving (VTH) te kunnen uitvoeren. Wij blijven zelf bevoegd gezag. De zorg voor de uitvoering gebeurt door de GR RUD LN. De bestuurlijke verantwoordelijkheid blijft bij ons.

Risico's
Voor informatie over de risico’s verwijzen we naar de paragraaf Weerstandsvermogen en risicobeheersing.

Gemeenschappelijke regeling openbaar lichaam Duits-Nederlands Grenspark Maas-Swalm-Nette
Visie
Het openbaar lichaam heeft tot doel de gezamenlijke belangen in grensoverschrijdende zin te behartigen, waarbij de meerwaarde van de grensoverschrijdende samenwerking gericht is op het behoud en de ontwikkeling van het natuurlijk landschap, de schoonheid, de wezenskenmerken en de verzorging en ordening daarvan, met inachtneming van belangen van economische, culturele en sociale aard.

Het openbaar belang dat op deze wijze behartigd wordt
Grensoverschrijdende samenwerking op het gebied van recreatie en toerisme.

Risico's
Het risico blijft beperkt tot de jaarlijkse bijdrage. Er zijn verder geen risico’s bekend.

GR Maasveren
Visie
Het in stand houden van een vijftal veerverbindingen over de Maas.

Het openbaar belang dat op deze wijze behartigd wordt
Het in stand houden van een vijftal veerverbindingen over de Maas.
De veerdiensten zijn van oudsher onderdeel van het Noord-Limburgse wegennet.
De Maasveren kennen een tweeledig gebruik:
- het regionale verkeer door de bewoners van de regio zelf, woon-werkverkeer, woon-schoolverkeer, sociaal maatschappelijk verkeer en overig economisch verkeer met in het bijzonder landbouwverkeer;
- toeristisch-recreatief verkeer, zowel een belangrijk als attractief onderdeel van fietsroutes (alle veerdiensten zijn onderdeel van het regionaal fietsroutenetwerk), als ook voor het autoverkeer, wandelaars en motoren.

Risico's
Voor informatie over de risico’s verwijzen we naar de paragraaf Weerstandsvermogen en risicobeheersing.

Vennootschappen en Coöperaties

Bank Nederlandse Gemeenten (BNG)

Visie

De BNG is een verbonden partij waarin de gemeente een financieel belang heeft als aandeelhouder. Het dividend zetten we in de begroting als structureel dekkingsmiddel in. Het financiële belang voor de gemeente is dus aanzienlijk. De aandelen zijn niet verhandelbaar en ook niet beursgenoteerd.

Het openbaar belang dat op deze wijze behartigd wordt

De NV Bank Nederlands Gemeenten (BNG) is de bank van en voor de overheden en instellingen voor het maatschappelijk belang. Met gespecialiseerde financiële dienstverlening draagt de BNG bij aan zo laag mogelijke kosten van maatschappelijke voorzieningen voor de burger. Daarmee is de bank essentieel voor de publieke taak. De gemeente heeft zeggenschap in de BNG via het stemrecht op de aandelen die de gemeente bezit.

Risico's

Er zijn geen verdere risico’s bekend.

Enexis Holding NV

Visie

Enexis beheert het energienetwerk voor elektriciteit en aardgas in Noord-, Oost- en Zuid-Nederland voor de aansluiting van ongeveer 2,3 mln. klanten (huishoudens, bedrijven en overheden) voor gas en € 2,9 mln. klanten voor elektriciteit. De taak van netbeheerder is een publiek belang, wettelijk geregeld met o.a. toezicht vanuit de Autoriteit Consument en Markt. De gemeente heeft een financieel belang als aandeelhouder. Het dividend hebben we in de begroting opgenomen als structureel dekkingsmiddel. Het financiële belang voor de gemeente is dus aanzienlijk. De aandelen zijn niet verhandelbaar en ook niet beursgenoteerd.

Het openbaar belang dat op deze wijze behartigd wordt

De vennootschap heeft ten doel:

1. Het sturen op maatschappelijk optimale energiekeuzes.
Mede richting geven aan maatschappelijk optimale keuzes voor een duurzaam, betrouwbaar en betaalbaar energiesysteem van de toekomst en een haalbare weg daarnaartoe.

2. Iedereen altijd toegang bieden tot energie.
Voor iedereen een toegankelijke, veilige energie-infrastructuur met behoud van een hoge leveringszekerheid en tegen de laagst mogelijke kosten.

3. Klanten weten wat ze aan ons hebben.
Transparante, betrouwbare en efficiënte dienstverlening aan klanten en marktpartijen.

Risico's

De energietransitie leidt voor Enexis tot een grote investeringsopgave en kapitaalbehoefte, die op lange termijn waarschijnlijk niet door de huidige aandeelhouders kan worden ingevuld. Gezien de huidige economische situatie zijn de winstverwachtingen en dividenden onzeker. Er zijn geen verdere risico's bekend.

CSV Amsterdam BV (voorheen: Claim Staat Vennootschap BV)

Visie

CSV Amsterdam B.V.is een verbonden partij waarin de gemeente een financieel belang heeft als aandeelhouder. De aandelen zijn niet verhandelbaar en ook niet beursgenoteerd.

Het openbaar belang dat op deze wijze behartigd wordt

Op 9 mei 2014 is de naam van Claim Staat Vennootschap B.V. gewijzigd in CSV Amsterdam B.V.. De statuten zijn gewijzigd zodat de nieuwe organisatie nu drie doelstellingen vervult:

a) namens de verkopende aandeelhouders van Essent een eventuele schadeclaimprocedure voeren tegen de Staat als gevolg van de Wet Onafhankelijk Netbeheer (WON);

b) namens de verkopende aandeelhouders eventuele garantieclaim procedures voeren tegen RECYCLECO B.V. (“Waterland”);

c) het geven van instructies aan de escrow-agent wat betreft het beheer van het bedrag dat op de escrow-rekening n.a.v. verkoop Attero is gestort.

Risico's
CSV Amsterdam zal voorlopig nog voortbestaan om op eigen kosten en risico namens Deponie Zuid BV (vennootschap onder Attero Holding BV), in overleg met de aandeelhouderscommissie, het bezwaar en/of beroep te voeren tegen de belastingdienst ten aanzien van de naheffingsaanslag afvalstoffenbelasting. In februari 2021 heeft CSV bezwaar gemaakt tegen de naheffingsaanslag afvalstoffenbelasting. Op het moment is CSV in gesprek met de Belastingdienst over het bezwaar. Afhankelijk van de reactie van de Belastingdienst en de kans van slagen van een eventuele gerechtelijke procedure zal in overleg met de aandeelhouderscommissie van CSV de procedure al dan niet worden voortgezet.
Na afwikkeling van deze bezwaar- en eventuele gerechtelijke procedure of eventuele vroegtijdige beëindiging van deze procedure (bijvoorbeeld door ene mogelijk compromis tussen de Belastingdienst en CSV of een besluit van de aandeelhouderscommissie de procedure niet verder voort te zetten) zal CSV kunnen worden opgeheven en de resterende liquide middelen worden uitgekeerd aan de aandeelhouders naar rato van het aandelenbelang. Het risico en daarmee de aansprakelijkheid van de aandeelhouders is relatief gering en beperkt tot de hoogte van het gestort aandelenkapitaal en het resterende werkkapitaal van de vennootschap.

Publiek Belang Elektriciteitsproductie BV (PBE)
Visie
Ondanks dat het General Escrowfonds in juni 2016 is geliquideerd, dient de vennootschap als gevolg van contractuele verplichtingen met betrekking tot het Convenant Borging Publiek Belang Kerncentrale Borssele uit 2009 nog in stand gehouden te worden. Het bestuur van de vennootschap is in overleg met de andere contractuele partijen om na te gaan of deze contractuele verplichtingen voortijdig kunnen worden beëindigd en de vennootschap vervolgens kan worden ontbonden.Het doel was dat de vennootschap in 2023 zou kunnen worden opgeheven en de resterende liquide middelen kunnen worden uitgekeerd aan de aandeelhouders naar rato van het aandelenbelang. Dit is echter niet gelukt.

Het openbaar belang dat op deze wijze behartigd wordt
Onderdeel van Essent in 2009 bij de verkoop aan RWE, was het 50% aandeel in N.V. Elektriciteits Productiemaatschappij Zuid-Nederland (EPZ), o.a. eigenaar van de kerncentrale in Borssele. Het bedrijf Delta N.V. (destijds 50% aandeelhouder, nu 70% aandeelhouder) heeft de verkoop van dit bedrijfsonderdeel van Essent aan RWE in 2009 bij de rechter aangevochten. Als consequentie op deze gerechtelijke procedure is in 2009 het 50% belang van Essent in EPZ tijdelijk ondergebracht bij Publiek Belang Elektriciteitsproductie B.V. (“PBE”)

PBE is blijven bestaan met een beperkt takenpakket. PBE wikkelt de zaken af die uit de verkoop zijn voortgekomen. Daarnaast is PBE verplichtingen aangegaan in het kader van het Convenant Borging Publiek Belang Kerncentrale Borssele uit 2009. Hiermee is een termijn tot sluiting van de Kerncentrale Borssele (voorgenomen sluiting 2033) gemoeid

Risico's
PBE is ontbonden en financieel afgewikkeld in 2024.
Hierdoor bestaat er geen risico meer.

NV Waterleidingmaatschappij Limburg (WML)
Visie
De kerntaak van WML is het duurzaam en doelmatig leveren van leidingwater aan inwoners, bedrijven en (overheids)instellingen in Limburg. Drinkwater van uitstekende kwaliteit, 24 uur per dag en met de juiste druk. WML stelt de openbare watervoorziening veilig, beschermt bronnen en stimuleert duurzaam gebruik van water.

Het openbaar belang dat op deze wijze behartigd wordt
WML voorziet in de behoefte aan drinkwater in Limburg door winning, zuivering en distributie. De N.V. WML is de drinkwaterproducent en -leverancier voor de gehele Provincie Limburg.

Risico's
Er zijn geen risico’s bekend.

Overige Verbonden Partijen

Stichting Waardevol Cultuurlandschap Midden-Limburg (Ons WCL)

Visie
De Stichting Ons Waardevol Cultuurlandschap Midden-Limburg (Ons WCL) is opgericht d.d. 28 november 1994. Het werkgebied van de Stichting Ons WCL bestaat uit 5 gemeenten: Beesel, Echt-Susteren, Maasgouw, Roerdalen en Roermond.
De Stichting Ons WCL (Ons Waardevol Cultuur Landschap Midden-Limburg) heeft als doel:
- het adviseren en ondersteunen bij- en aanjagen van projecten in het kader van inrichting en beheer van het werkgebied. Zowel aan subsidiegevers als aan de indieners van deze te subsidiëren projecten;
- het zelfstandig uitvoeren van projecten, maar ook het afronden van lopende WCL-projecten;
- het in stand houden van een netwerk van organisaties, overheden en instellingen die werkzaam zijn in of belang hebben bij de inrichting en het beheer van het landelijk gebied.

Het openbaar belang dat op deze wijze behartigd wordt
Instandhouding waardevolle landschapselementen.

Risico's
Het risico blijft beperkt tot de jaarlijkse bijdrage. Er zijn verder geen risico’s bekend.

Nazorg Limburg / Bodemzorg Limburg

Visie
Nazorg Limburg B.V. / Bodemzorg Limburg (verder Nazorg Limburg B.V.) is een verbonden partij waarin de gemeente een financieel belang heeft als aandeelhouder. De aandelen zijn niet verhandelbaar en niet beursgenoteerd.

Het openbaar belang dat op deze wijze behartigd wordt
Alle gemeenten in Limburg zijn aandeelhouder van Nazorg Limburg B.V.. De activiteiten van Nazorg Limburg B.V. bestaan uit het verzorgen van de nazorgactiviteiten van een aantal gesloten voormalige stortplaatsen in de Provincie Limburg. De aandeelhouders betalen 10 jaar lang in de periode 2012–2022 jaarlijks een vrijwillige solidariteitsheffing van € 0,25 per inwoner. De vrijwillige solidariteitsheffing van de gemeenten wordt door Nazorg Limburg B.V. belegd. Op deze wijze wordt door Nazorg Limburg B.V. een doelvermogen opgebouwd. Dit doelvermogen wordt vervolgens door Nazorg Limburg B.V. ingezet om de nazorgactiviteiten van gesloten voormalige stortplaatsen, die in beheer zijn bij Nazorg Limburg B.V., te kunnen verzorgen.

Risico's
Het risico blijft beperkt tot de jaarlijkse solidariteitsheffing. Er zijn verder geen risico’s bekend.

Euregio Rijn Maas Noord

Visie
De Euregio Rijn Maas Noord beoogt de grensoverschrijdende samenwerking op diverse terreinen aan te jagen door het verbinden van partijen, het voeren van een gemeenschappelijke lobby, de loketfunctie en programmamanagement voor INTERREG A, en het eventueel zelf uitvoeren van eigen INTERREG projecten.
De euregiovisie vormt de inhoudelijke basis, met als hoofddoel het 'verminderen van grensbarrières voor leven, werken, ondernemen en studeren en de identiteit van het gebied als samenhangende regio te versterken'.

Het openbaar belang dat op deze wijze behartigd wordt
Vergroten van het ambitieniveau – bundelen van krachten, faciliteren en stimuleren van maatschappelijk initiatief.

Risico's
Er zijn geen risico's bekend.

Paragraaf F: Grondbeleid

Algemeen
Deze paragraaf gaat in op het gevoerde grondbeleid en de resultaten. De inhoud van deze paragraaf is in lijn met het Besluit Begroting en Verantwoording Provincies en Gemeenten (BBV) en bevat:
A. De visie op het grondbeleid in relatie tot de doelstellingen van de programma's;
B. De manier waarop het grondbeleid wordt uitgevoerd;
C. Een prognose van de resultaten van de totale grondexploitaties;
D. Een onderbouwing van de geraamde winstneming;
E. De beleidsuitgangspunten omtrent de reserves voor grondzaken in relatie tot de risico's van de grondzaken

Gelijktijdig met de jaarrekening wordt gevraagd de separate "herziene grondexploitaties" vast te stellen.

A. Visie grondbeleid in relatie tot de realisatie van de doelstellingen van de programma's die zijn opgenomen in de jaarrekening

Het grondbeleid is een middel om onze gemeentelijke doelstellingen te verwezenlijken.

Er zijn in hoofdlijnen twee vormen van grondbeleid:
- Actief grondbeleid omvat alle fasen van het exploiteren van grond: van de aankoop van gronden, sloop of bouwrijp maken tot en met de uitgifte/verkoop van bouwgrond. Bij actief grondbeleid exploiteert de gemeente voor eigen rekening en risico gronden. De gemeente legt bij actief grondbeleid de publieke voorzieningen aan en kan in beginsel alle productiekosten doorberekenen in de gronduitgifteprijzen, mits de marktprijs niet wordt overschreden.
- Faciliterend grondbeleid houdt in dat de gemeente het particulieren mogelijk maakt grond te exploiteren. Gemeentelijke kosten verbonden aan de desbetreffende grondexploitatie kan zij op de particuliere exploitant verhalen. De gemeente koopt dus zelf geen grond aan. De gemeente beperkt zich tot de wettelijke publiek taak. Deze taak bestaat vooral uit inspraakprocedures, het vaststellen van het bestemmingsplan en zo nodig het exploitatieplan.

We voeren op dit moment een selectief grondbeleid. Voornamelijk faciliterend en passief. Echter bij plannen en projecten met een groot gemeentelijk belang komt het voor dat de gemeente actief en/of in samenwerking met ontwikkelende partijen acteert.

Momenteel wordt een nieuwe Nota Grondbeleid opgesteld, waarin we meer handvatten en kaders stellen voor hoe te handelen bij aankopen en verkopen van gronden. Zo kunnen we op strategisch niveau keuzes maken bij grondtransacties.

B. Uitvoering Grondbedrijf gemeente Beesel

In 2024 had de gemeente Beesel drie lopende grondexploitaties:
- Grondexploitatie "Oppe Brik"
- Grondexploitatie "Parklaan"
- Grondexploitatie "Heijackerstraat"

Per ultimo 2024 wordt de grondexploitatie Parklaan afgesloten.

Gelijktijdig met de jaarrekening bieden we u de herziening van de grondexploitaties tot besluitvorming aan. In deze paragraaf geven we u een samenvattend overzicht weer.

<u>Grondexploitatie "Oppe Brik"</u>
Het plangebied werd oorspronkelijk gevormd door twee verlaten fabrieken en omgeven door woonwijken. De gemeente heeft het initiatief genomen tot herontwikkeling van het gebied tot een parkachtige (woon)omgeving met daarin oorspronkelijk 105 sociale woningen, 43 vrije sector woningen, 12 woonwerkkavels en behoud van het markante industrieel gebouw waarin het voorgezet onderwijs is gehuisvest.

Vervolgens hebben er 2 planwijzigingen plaatsgevonden welke hebben geleid tot een overschrijding van de periode van 10 jaar:
- de oorspronkelijk geplande projectmatige woningen worden nu door de gemeente verkocht als vrije sector kavels.
- de locatie voor de oorspronkelijk geplande woonwerkkavels is omgevormd en geschikt gemaakt voor de realisatie van woningen.

Onderstaand geven we u de ontwikkelingen in het jaar 2024 weer:
- De grondexploitatie is financieel herzien en geactualiseerd t/m 31 december 2024.
- In 2023 en 2024 is het gebied woonrijp gemaakt.
- Er zijn 2 vrije sector kavels verkocht (kavel 19 en 38).
- De verwachting is dat de overige 4 kavels in 2025 verkocht worden.
- Vrijwel alle werkzaamheden zijn afgerond.

Grondexploitatie “Parklaan”
Het Bisschoppelijk College Broekhin Jenaplan Reuver en Swalmen was voorheen gevestigd aan de Parklaan 8c te Reuver. Het B.C. Broekhin is verhuisd naar een nieuw pand, met een nieuwe naam (Grescollege Jenaplan).
De locatie aan de Parklaan is herontwikkeld. Het schoolgebouw is gesloopt en er zijn diverse woningen gerealiseerd, te weten 27 appartementen en 8 levensloopbestendige woningen in diverse huursegmenten.
In 2024 vond het woonrijp maken plaats. De verlichting en het groen is aangelegd en de ondergrondse containers zijn geplaatst. Daarmee zijn alle werkzaamheden afgerond.
Hiermee het voorstel de grondexploitatie per ultimo 2024 te beëindigen/af te ronden.

Grondexploitatie "Heijackerstraat"
Een deel van het openbare groen aan de Heijackerstraat wordt herontwikkeld met nieuwbouw voor grondgebonden woningen in diverse prijsklassen. De locatie was in gebruik als speelplek. Bij de herontwikkeling wordt de plek voor een deel ingericht met woningen waarbij voldoende ruimte beschikbaar blijft voor de inpassing van de speelvoorzieningen.
Om de woningen planologisch mogelijk te maken diende de bestemming ter plaatse te worden aangepast middels een wijzigingsplan. Hiertoe is de grondexploitatie 19 december 2022 door uw raad vastgesteld.

Onderstaand geven we u de ontwikkelingen in het jaar 2024 weer:
- De grondexploitatie is financieel herzien en geactualiseerd t/m 31 december 2024.
- De werkzaamheden voor het bouwrijp maken zijn in 2024 afgerond.
- De particuliere kavels zijn via loting uitgegeven. De verwachte levering vindt in 2025 plaats.
- De twee bouwvelden voor projectmatige woningbouw zijn met een tenderprocedure verkocht. De levering van deze twee bouwvelden is ook voorzien in 2025.

C. Actuele prognose van de resultaten van de totale grondexploitaties

Het grondbeleid kan grote financiële gevolgen hebben. Eventuele baten, maar vooral de mogelijke financiële risico’s zijn van belang voor de algehele financiële positie van de gemeente.
Als voor een grondexploitatie, op basis van de jaarlijks actualisatie een verlies op eindwaarde optreedt, dan wordt hiervoor een verliesvoorziening getroffen.
Onderstaand geven we u de actuele prognose van de resultaten van de grondexploitaties weer.

Grex Oppe Brik:

Verwachte eindwaarde	Oppe Brik	Verschil met [D]	Verschil met [C]	Verschil met [B]	Verschil met [A]
[A] Bij opening	€ 0,7 mln negatief				
[B] Jaarrekening 2021	€ 1,5 mln negatief				€ 0,8 mln negatief

[C] Jaarrekening 2022	€ 1,3 mln negatief			€ 0,2 mln positief	€ 0,6 mln negatief
[D] Jaarrekening 2023	€ 1,4 mln negatief		€ 0,1 mln negatief	€ 0,1 mln positief	€ 0,7 mln negatief
[E] Jaarrekening 2024	€ 1,4 mln negatief	€ 0,0 mln negatief	€ 0,1 mln negatief	€ 0,1 mln positief	€ 0,7mln negatief

Het project is opgestart op d.d. 17 dec 2012. De verwachte eindwaarde van de grondexploitatie bij vaststelling in de raadsvergadering bedroeg € 750.800 negatief, exclusief provinciale subsidies. In een later stadium zijn door de Provincie Limburg subsidies in het vooruitzicht gesteld voor een totaal bedrag van € 546.318,-.
Tijdens de herziening grondexploitaties binnen jaarrekening 2023 is het verlies van de grex Oppe Brik bijgesteld van € 1.331.000 naar € 1.403.000.

Verschillenanalyse t.o.v. de herziening in 2023:
Omdat nog niet alle kavels zijn verkocht, kan deze grondexploitatie nog niet worden beëindigd maar dient deze te worden verlengd.
In 2024 is er enerzijds kostenvoordeel behaald door de inzet van eigen uren bij VTU. Daarentegen hebben we te maken gehad met hogere kosten voor o.a. openbare verlichting en aanleg groen en zijn er aanvullende kosten geraamd voor een tweede bluswatervoorziening (€ 25.000). Dit, op advies van de Veiligheidsregio, in verband met het nabijgelegen spoor en het hebben van voldoende bluswater.
Het risico van € 60.000 dat in 2023 nog was opgenomen in de risicoparagraaf vanwege o.a. de prijsindex is komen te vervallen.

Het verwachte eindresultaat "Oppe Brik" wijzigt hierdoor negatief (wijziging € 35.000, van € 1.403.000 naar € 1.438.000 negatieve eindwaarde).
De verliesvoorziening “Oppe Brik” zal hierop eveneens worden bijgesteld van € 1.403.000 naar afgerond € 1.438.000.

<u>Grex Parklaan:</u>

Verwachte eindwaarde	Parklaan	Verschil met [D]	Verschil met [C]	Verschil met [B]	Verschil met [A]
[A] Bij opening	€ 0,5 mln negatief				
[B] Jaarrekening 2021	€ 0,4 mln negatief				€ -
[C] Jaarrekening 2022	€ 0,3 mln negatief			€ 0,1 mln positief	€ 0,1 mln positief
[D] Jaarrekening 2023	€ 0,3 mln negatief		€ -	€ -	€ 0,1 mln positief
[E] Jaarrekening 2024	€ 0,3 mln negatief	€ 0,1 mln positief	€ 0,1 mln positief	€ -	€ 0,2 mln positief

Het project is opgestart op d.d. 15 juni 2020. De verwachte eindwaarde van de grondexploitatie bij vaststelling in de raadsvergadering bedroeg € 453.000 negatief.
In de jaarrekening 2023 is het verlies bijgesteld van € 324.000 naar € 347.000.
In 2024 is het project afgerond en zijn de kosten en opbrengsten in beeld.

Verschillenanalyse t.o.v. de herziening in 2023:
De kosten voor groen waren lager en er waren vrijwel geen onvoorziene kosten, waardoor deze reservering is vrijgevallen. VTU is intern uitgevoerd, welke een kostenbesparing levert. Tenslotte is de reservering voor mogelijke nadeelcompensatie bij beëindiging van de grondexploitatie verschoven naar de paragraaf 'Weerstandsvermogen'.
Het eindresultaat "Parklaan" wijzigt hierdoor positief (wijziging € 347.000 naar € 266.000 negatieve eindwaarde). De verliesvoorziening “Parklaan” is hiermee hoger dan het werkelijke resultaat. Middels vrijval van de voorziening, leidt dit tot een voordeel voor het gemeentelijke exploitatieresultaat van € 81.000.

Grex Heijackerstraat:

Verwachte eindwaarde	Parklaan	Verschil met [C]	Verschil met [B]	Verschil met [A]
[A] Bij opening	€ 0,1 mln positief			
[B] Jaarrekening 2022	€ 0,1 mln positief			€ -
[C] Jaarrekening 2023	€ 0,2 mln positief		€ 0,1 mln positief	€ 0,1 mln positief
[D] Jaarrekening 2024	€ 0,2 mln positief	€ -	€ 0,1 mln positief	€ 0,1 mln positief

De grondexploitatie is 19 december 2022 geopend. De verwachte eindwaarde van de grondexploitatie bij vaststelling in de raadsvergadering bedroeg € 109.000 positief. Vanuit de structuurvisie is bepaald dat het resultaat van de ontwikkeling Heijackerstraat ten gunste komt van het fonds (reserve) “kwaliteitsmenu” t.b.v. de ruimtelijke ontwikkelingen zoals beschreven in de structuurvisie.
In de jaarrekening 2023 is de winst bijgesteld van € 140.000 naar € 175.000.

Verschillenanalyse t.o.v. de herziening in 2023:
In 2024 is het project verder gevorderd en zijn kosten duidelijker geworden.
Er is sprake van een aantal kostenvoordelen, zoals: er is geen bodemonderzoek en bodemsanering benodigd, er zijn geen aanvullende flora en faunamaatregelen nodig en een deel voor onvoorzien kan komen te vervallen.
Het verwachte eindresultaat "Heijackerstraat" wijzigt hierdoor positief (wijziging € 30.000, van € 175.000 naar € 205.000 positieve eindwaarde).

Verliesvoorzieningen:
Op basis van de geactualiseerde financiële gegevens en de administratieve richtlijnen vanuit BBV vinden op de reeds bestaande verliesvoorzieningen de volgende wijzigingen plaats:
- verliesvoorziening "Oppe Brik” wijzigt van € 1.404.000 naar € 1.438.000;
- verliesvoorziening "Parklaan” van € 348.000 valt vrij bij beëindiging van de grondexploitatie.

D. Onderbouwing van de geraamde winstneming

Voor de grondexploitaties "Parklaan" is sprake van een negatieve eindwaarde en voor "Oppe Brik" is een verlies op eindwaarde verwacht. Voor verdere toelichting verwijzen we u naar bovenstaande ‘Actuele prognose van de resultaten van de totale grondexploitaties’.
Bij de grondexploitatie "Heijackerstraat" is op dit moment nog geen tussentijdse winstneming vanuit de vennootschapsbelasting van toepassing. De geprognotiseerde eindwaarde komt ten gunste van kwaliteitsmenu zoals bepaald in de structuurvisie.

E. Beleidsuitgangspunten omtrent de reserves voor grondzaken in relatie tot de risico's van de grondzaken.

Gemeente Beesel kent geen reserves vanuit beleidsveld grondzaken.
- We storten een bedrag in verliesvoorzieningen voor de separate grondexploitaties als uit een exploitatieberekening blijkt dat er verliezen te verwachten zijn;
- In de paragraaf Weerstandsvermogen benoemen we enkel de risico’s met betrekking tot de grondexploitaties welke niet in de grondexploitaties zijn opgenomen en hiermee niet zijn afgedekt in de getroffen verliesvoorzieningen.

Omdat de actuele verwachting slechts zeer gering is dat de betreffende risico’s op zullen treden, worden deze nog niet meegenomen in de verliesvoorzieningen van de grondexploitaties;
- Voor de dekking van eventuele onvoorzienbare risico’s zetten we de Algemene reserve in.

Paragraaf G: Lokale heffingen

Een van de uitgangspunten in het huidige collegeprogramma is een zo laag mogelijke belastingdruk. Hierbij houden we rekening met de noodzakelijke investeringen en nieuw beleid ten behoeve van de gemeenschap.

Voor de heffing en invordering van de lokale lasten en voor de uitvoering van de Wet WOZ zijn we per 1 januari 2015 aangesloten bij Belastingsamenwerking Gemeenten en Waterschappen (BsGW).
Totaaloverzicht
In onderstaande tabel geven we de opbrengsten in 2024 per belastingsoort weer.

Bedragen x € 1.000

Heffingssoort	Raming	Werkelijk	Verschil
1. Afvalstoffenheffing/ reinigingsrechten	1.231	1.276	45
2. Hondenbelasting	72	64	-8
3. Onroerendezaakbelasting	3.947	3.994	47
4. Rioolheffing	1.184	1.172	-12
5. Toeristenbelasting	1.261	1234	-27
Totaal	7.695	7.740	45

Afvalstoffenheffing
De afvalstoffenheffing is voor 100% kostendekkend. Dit betekent dat we alle geraamde kosten voor dit product doorberekenen in het tarief. Op rekeningbasis ontstaat er een positief of negatief resultaat. Dit voegen we toe c.q. onttrekken we uit de daarvoor gevormde egalisatievoorziening.

Onroerendezaakbelasting
In 2024 hebben we een hoger bedrag ontvangen dan geraamd. Dit komt doordat de totale WOZ-waarde van de objecten hoger was dan verwacht.

Rioolheffing
De rioolheffing is voor 100% kostendekkend. Dit betekent dat we alle geraamde kosten voor dit product doorberekenen in het tarief. Op rekeningbasis ontstaat er een positief of negatief resultaat. Dit voegen we toe c.q. onttrekken we uit de daarvoor gevormde egalisatievoorziening.

Toeristenbelasting
Toeristenbelasting
De toeristenbelasting is een aangiftebelasting. Ondernemers doen een keer per kwartaal aangifte van de overnachtingen op hun adres. De daadwerkelijke opbrengsten zijn in 2024 € 27.000 lager dan dat we geraamd hadden in de bijstelling die we in 2024 hadden doorgevoerd

Belastingdruk
In onderstaande tabel vergelijken we de gemeentelijke belastingen van een gemiddeld Beesels gezin met het provinciale gemiddelde.

Heffingssoort	Limburg 2024	Beesel 2024
OZB	360	430
Rioolrechten	244	171
Afvalstoffenheffing vast en variabel	312	225
Lastenverlichting *		-36
Totaal	916	790

* Lastenverlichting
We bieden de huishoudens van de gemeente Beesel vanaf 2023 een lastenverlichting van € 36,-. Dit is in 2024 gecontinueerd.

Kwijtscheldingsbeleid
Inwoners van de gemeente kunnen kwijtschelding van gemeentelijke belastingen aanvragen als ze onvoldoende inkomsten of vermogen hebben om de belastingen te betalen. BsGW toetst de verzoeken om kwijtschelding aan regelingen zoals die door de rijksoverheid zijn vastgesteld. In 2024 hebben we voor € 20.000 aan kwijtscheldingen verleend.

Kwijtscheldingsverzoeken	2024
Ontvangen verzoekschriften	264
Afgehandelde verzoekschriften	255
waarvan toegekend	177
waarvan afgewezen	78
Nog af te handelen verzoekschriften per 31-12-2024	9

Toelichting kostendekkendheid leges en lokale heffingen
Op grond van het BBV moeten we in de paragraaf lokale heffingen een overzicht opnemen, waarin we de kostendekkendheid van leges en lokale heffingen inzichtelijk maken. Dit doen wij voor de volgende onderdelen:
1. Leges
2. Lijkbezorgingsrechten
3. Afvalstoffenheffing en reinigingsrechten
4. Rioolheffing

De kosten per taakveld betreffen kosten die we direct kunnen toerekenen aan het product, zoals personeelskosten, materiële kosten en automatiseringskosten (gedeeltelijk). Kosten zoals huisvesting en overhead kunnen we indirect toerekenen aan het product. De manier waarop we deze indirecte kosten toerekenen, hebben we opgenomen in de financiële verordening. Jaarlijks berekenen we de kostendekkendheid op basis van de in de begroting opgenomen bedragen. Hieronder geven we de kostendekkendheid per onderdeel weer.

Hoofdstuk 1 Algemene dienstverlening

Omschrijving	Bedrag begroting 2024 (in euro's)
Kosten taakvelden	293.384
Inkomsten taakvelden	
Netto kosten taakvelden	**293.384**
Toe te rekenen kosten	
Overhead	123.733
Compensabele BTW	
Totale kosten	**417.117**
Totaal opbrengst heffingen	**139.261**
Dekkingspercentage	**33%**

Hoofdstuk 2 Dienstverlening en besluiten in het kader van de omgevingswet

Omschrijving	Bedrag begroting 2024 (in euro's)
Kosten taakvelden	440.837
Inkomsten taakvelden	
Netto kosten taakvelden	**440.837**
Toe te rekenen kosten	
Overhead	160.000
Compensabele BTW	
Totale kosten	**600.837**
Totaal opbrengst heffingen	**131.451**
Dekkingspercentage	**22%**

Hoofdstuk 3 Dienstverlening vallen onder de dienstenrichtlijn en niet vallend onder hoofdstuk 2

Omschrijving	Bedrag begroting 2024 (in euro's)
Kosten taakvelden	157.681
Inkomsten taakvelden	
Netto kosten taakvelden	**157.681**
Toe te rekenen kosten	
Overhead	72.000
Compensabele BTW	
Totale kosten	**229.681**
Totaal opbrengst heffingen	**1.313**
Dekkingspercentage	**1%**

2. Lijkbezorgingsrechten

Omschrijving	Bedrag begroting 2024 (in euro's)
Kosten taakvelden	110.794
Inkomsten taakvelden	
Netto kosten taakvelden	**110.794**
Toe te rekenen kosten	
Overhead	41.905
Compensabele BTW	1.491
Totale kosten	**154.190**
Totaal opbrengst heffingen	**70.900**
Dekkingspercentage	**46%**

3. Afvalstoffenheffing en reinigingsrechten

Omschrijving	Bedrag begroting 2024 (in euro's)
Kosten taakvelden	1.173.097
Inkomsten taakvelden	247.300
Netto kosten taakvelden	**925.797**
Toe te rekenen kosten	
Overhead	153.862
Compensabele BTW	150.933
Totale kosten	**1.230.592**
Totaal opbrengst heffingen	**1.230.592**
Dekkingspercentage	**100%**

4. Rioolheffing

Omschrijving	Bedrag begroting 2024 (in euro's)
Kosten taakvelden	825.583
Inkomsten taakvelden	
Netto kosten taakvelden	**825.583**
Toe te rekenen kosten	
Overhead	91.428
Compensabele BTW	268.811
Totale kosten	**1.185.822**
Totaal opbrengst heffingen	**1.185.822**
Dekkingspercentage	**100%**

Paragraaf H: Wet open overheid

Klachtafhandeling
Wanneer mensen vinden dat de gemeente of medewerkers van de gemeente zich in een bepaalde aangelegenheid niet goed gedragen hebben, kunnen ze een klacht indienen. Een klacht gaat over gedrag. In 2024 ontvingen we in totaal 21 klachten, één minder dan in voorgaande jaar.

Team DIV registreert alle klachten. Team AJZ controleert of een klacht in behandeling kan worden genomen en als dit het geval is, sturen ze de klacht ter behandeling door aan de klachtbehandelaren. Deze nemen zo snel mogelijk contact op met alle betrokkenen. In de meeste gevallen lossen zij een klacht snel op. Wanneer de klager vindt dat er voldoende aan de klacht tegemoet is gekomen, eindigt de klachtbehandeling. Wanneer een klager niet tevreden is, behandelen we de klacht op een formele manier. De klacht wordt met een advies van de klachtbehandelaar en de klachtcoördinator voorgelegd aan het college.

In 2024 zijn 12 klachten informeel afgehandeld, 4 klachten formeel en 4 klachten zijn niet in behandeling genomen. Een klacht is nog niet afgerond.
Van de klachten die niet in behandeling zijn genomen is 1 klacht buiten behandeling gesteld omdat het geen gedraging betrof. De andere klachten gingen over een ex-werkgever, en twee bleken niet bedoeld als klacht maar als informatieverzoek.

De wettelijke afhandeltermijn van een klacht is 6 weken, en daarbij is het mogelijk om de klacht 4 weken te verdagen. De totale behandelduur is maximaal 10 weken. Het is wel mogelijk om in overleg met de klager de termijn te verruimen.
De gemiddelde afhandeltermijn van een klacht is 30,6 dagen. Er zijn 16 klachten binnen de termijn afgehandeld, en 4 klachten buiten de termijn.

Op welke teams hadden de klachten betrekking?
Van de 21 klachten hadden er 3 betrekking op ABORG/VTH, 4 op de Klantenbalie, 4 op de Onderhoudsdienst, 3 op Ruimtelijke Ontwikkeling, 4 op Werk&Inkomen en 1 op Wmo. 2 Klachten hadden geen betrekking op een specifiek team of op de gemeente.

NVRR Onderzoek
In 2024 ontvingen we de aanbevelingen uit het Doe Mee-onderzoek naar de klachtafhandeling. Naar aanleiding hiervan is de klachtenverordening herzien in december 2024. Daarnaast is er een intern protocol opgesteld waarin de rollen van de verschillende functionarissen duidelijk zijn beschreven.

In 2024 is een webformulier geïmplementeerd. Hiermee is het eenvoudiger om een klacht in te dienen. Daarnaast kunnen klachten nog steeds per post, per mail en ook mondeling ingediend worden.

Wet open overheid (Woo)
In 2024 hebben we 26 Woo-verzoeken ontvangen.

De onderwerpen van deze verzoeken zijn als volgt:
- Bestelproces kussens Heerstraat /Mariastraat
- Totale kosten verkeersremmende maatregelen Heerstraat / Mariastraat
- Totale kosten verkeersremmende maatregelen Heerstraat / Mariastraat
- Aanleggen fietspaden waterkering Beesel
- Exploitatie buitenreclame
- Integriteitsonderzoeken wethouders
- Afspraken met tankstations afgelopen 100 jaar
- Overlijdensverklaring
- Kosten opvang Oekraïners 2023
- Adviesvraag aan RvIG
- Buitenreclame exploitatie
- Beleidskaders vergunningverlening ontgassen schepen
- Ondersteuning gedupeerden kinderopvangtoeslag
- Woonwagenbeleid
- Constructieve veiligheid
- Handhavingsbeschikkingen glastuinbouw

- Aanvullend verzoek woonwagenbeleid
- Overzicht verstrekte subsidies 2020- tot heden
- Quickscan en natuurtoets bouwplannen Wederikstraat
- Behoeftepeiling woonwagenstandplaatsen
- Correspondentie met uitvoerder Wmo/huishoudelijke hulp
- Noodverordeningen
- Woningbouw Broeklaan
- Plannen grond Dijckersingel/teruggave grond
- Correspondentie handhaving bewoning recreatiewoningen
- Toeslagenaffaire

Een verzoek, uit oktober 2024 is nog in behandeling. Waar er documenten openbaar worden gemaakt, plaatsen we deze op onze website. Wanneer de documenten al openbaar zijn gemaakt, volstaan we met een vindplaats. Niet alle Woo-verzoeken zijn formeel afgehandeld. Wanneer iemand weliswaar een beroep op de Woo doet, maar geen stukken opvraagt maar vragen stelt, of een verzoek niet op de juiste manier is ingediend, nemen we contact op met de verzoeker. We bekijken of we vragen op een andere manier kunnen beantwoorden, maar dat dit valt buiten de reikwijdte van de Wet open overheid.

In 2024 hebben we ons daarnaast gericht op de voorbereidingen voor het openbaar maken van het klachtregister en het subsidieregister in Q1 2025.

Juridische kwaliteitszorg
Kwaliteitszorg gaat over de manier waarop we de juridische kwaliteit van het handelen van de organisatie kunnen verbeteren. Kwaliteitszorg richt zich daarmee op iedereen die in onze organisatie werkt.
De adviezen en bevindingen van de commissie bezwaarschriften zijn een belangrijke toets voor de juridische kwaliteit van de organisatie.

Omdat kwaliteitszorg een zaak is van iedereen en alle juridische beleidsterreinen raakt, ligt het aan het onderwerp welk team het voortouw neemt.

Ook dit jaar concentreren we ons, net als de afgelopen jaren, op organisatiebreed toezicht en advies op het gebied van de Algemene wet bestuursrecht en contractvorming, maar ook inkoop, de AVG en de Wet open overheid. In introductiebijeenkomsten met nieuwe medewerkers besteden we aandacht aan de belangrijkste onderwerpen en middels gevraagde en ongevraagde advisering stimuleren we juridisch bewustzijn.

Een van de indicatoren voor de juridische kwaliteit is de toetsing van besluiten door de bezwarencommissie.

De bezwaarschriftencommissie adviseert over de ontvangen bezwaarschriften. Dit is vastgelegd in de verordening bezwaarschriftencommissie gemeente Beesel. Het is een van onafhankelijke commissie, met een voorzitter en 3 leden die bewust geen binding hebben met de gemeente.
De commissie adviseert aan de bestuursorganen binnen de gemeente, zoals de burgemeester en het college van burgemeester en wethouders.

De bezwaarschriftencommissie adviseert niet over bezwaarschriften over leges. Dit is uitgezonderd in bovengenoemde verordening.

In 2024 heeft de bezwaarschriftencommissie 10 hoorzittingen gehouden. Daarin zijn zowel nog lopende bezwaarschriften uit 2023 behandeld (2 hoorzittingen) als in 2024 ontvangen bezwaarschriften (8 hoorzittingen).

Er zijn in 2024 34 bezwaarschriften ontvangen.

Jaar	Aantal
2018	36
2019	30
2020	29
2021	39
2022	46
2023	34
2024	34 (waarvan 3 leges)

Deze 34 bezwaarschriften zijn verdeeld over de volgende onderwerpen:

Onderwerp	Aantal	Wat is ermee gebeurd
Handhaving	2	1 ingetrokken, 1 niet ontvankelijk
Participatiewet	5	3 ingetrokken, 1 ongegrond, 1 loopt nog
Omgevingsvergunning	9	3 Ingetrokken, 2 ongegrond, 4 lopen nog
Wmo	4	1 ingetrokken, 1 niet in behandeling genomen, 2 niet ontvankelijk
Subsidie	1	1 gegrond
Basisregistratie personen	3	1 ongegrond, 2 niet in behandeling genomen
Woo-verzoek	2	1 ingetrokken, 1 niet ontvankelijk
Verkiezingen	1	1 ingetrokken
Evenementenvergunning	1	1 loopt nog
Leerlingenvervoer	1	1 ingetrokken
Huisnummerbesluit	1	1 loopt nog
Feitelijk handelen	1	1 ingetrokken
Leges	3	1 ingetrokken, 2 niet in behandeling genomen

De laatste kolom laat zien wat er met deze 34 bezwaarschriften is gebeurd. In totaal zijn 13 bezwaarschriften ingetrokken, 4 bezwaarschriften zijn ongegrond verklaard, 1 bezwaarschrift is (deels) gegrond verklaard, 4 bezwaarschriften zijn niet ontvankelijk verklaard, 5 bezwaarschriften zijn niet in behandeling genomen en 7 bezwaarschriften lopen nog.
Van deze 34 bezwaarschriften waren er drie ter afhandeling door de heffingsambtenaar en over 31 bezwaarschriften zou de bezwaarschriftencommissie adviseren.

De bezwaarschriften tegen beschikkingen inzake de Wmo zijn sterk afgenomen. In 2020 waren er 2 Wmo-bezwaarschriften, in 2021 16, in 2022 21, in 2023 10 en in 2024 nog maar 4.

Er zijn 31 bezwaarschriften voor de bezwaarschriftencommissie ontvangen. Over 8 bezwaarschriften is advies uitgebracht, in alle zaken heeft het college besloten conform het advies van de bezwaarschriftencommissie. De adviezen luiden:
3x niet ontvankelijk
1x (deels) gegrond
2x ongegrond met aanvulling van voorwaarden
2x ongegrond

Over 6 bezwaarschriften moet nog advies worden uitgebracht en 1 zaak moet nog op zitting komen.

3 Jaarrekening

3.1 Balans per 31 december 2024

Activa (Bedragen x € 1.000)	31-12-2024	31-12-2023
Bijdragen aan activa in eigendom van derden	5.210	5.305
Totaal immateriële vaste activa	**5.210**	**5.305**
Investeringen met een economisch nut	10.446	9.979
Inv.met een economisch nut, waarvoor ter bestrijding van de kosten een heffing kan worden geheven	3.213	3.445
Inv. in de openbare ruimte met een maatschappelijk nut	5.181	4.589
Totaal materiële vaste activa	**18.840**	**18.012**
deelnemingen	300	300
Kapitaalverstrekkingen aan	**300**	**300**
Lening nutsbedrijven	604	604
Leningen aan	**604**	**604**
Overige uitzettingen> 1 jaar	1.845	1.939
overige langlopende leningen	1.446	1.202
Totaal financiële vaste activa	**4.195**	**4.046**
Totale vaste activa	28.245	27.362
Onderhanden werk, waaronder GREX	654	-236
Voorraden	**654**	**-236**
vorderingen op openbare lichamen	2.964	2.526
overige vorderingen	537	709
uitzettingen in 's Rijks schatkist < 1 jaar	8.249	9.533
Uitzettingen looptijd < 1 jaar	**11.750**	**12.768**
banksaldi	1.421	1.400
Kassaldi	3	3
Liquide middelen	**1.423**	**1.402**
overige nto bedragen en de vooruitbet. bedragen die ten laste komen van volgende begr. Jaren	324	441
overige Nederlandse overheidslichamen	1.297	1.456
Overlopende activa	**1.621**	**1.897**
Totale vlottende activa	15.448	15.832
Totaal Activa	**43.693**	**43.194**

Passiva (Bedragen x € 1.000)	31-12-2024	31-12-2023
Bestemmingsreserves	14.113	16.031
Algemene reserve	7.301	3.090
Totaal Reserves	**21.414**	**19.121**
Resultaat	1.344	3.097
Totaal Eigen vermogen	**22.758**	**22.218**
Voorzieningen	9.189	8.993
Voorzieningen	**9.189**	**8.993**
overige binnenlandse sectoren	75	75
binnenlandse banken en ov. Fin. Instellingen		4.000
onderhandse leningen	**75**	**4.075**
Totaal vaste schulden	**75**	**4.075**
Totaal vaste passiva	32.022	35.286
overige schulden	2.756	3.827
kort lopende leningen	4.000	
Totaal netto-vlottende schulden	**6.756**	**3.827**
Verplichtingen	723	1.582
Vooruitontvangen bedragen		
het Rijk	4.193	2.499
Voorschotten	**4.193**	**2.499**
Totaal overlopende passiva	**4.915**	**4.081**
Totaal Vlottende passiva	11.671	7.908
Totaal Passiva	**43.693**	**43.194**

3.2 Toelichting op de balans

Bedragen
Alle bedragen zijn ultimo jaar en afgerond op duizendtallen tenzij anders vermeld.
In de balans worden conform artikel 30 van het BBV naast de cijfers per balansdatum tevens de cijfers van de balans van het vorige begrotingsjaar opgenomen.

Grondslagen waardering
Algemene grondslagen voor waardering en resultaatbepaling
De jaarrekening is opgesteld met inachtneming van de voorschriften zoals opgenomen in het Besluit begroting en verantwoording provincies en gemeenten (BBV) en de verordening ex artikel 212 Gemeentewet, waarin door de gemeenteraad op d.d. 4 maart 2024 de uitgangspunten voor het financiële beleid, alsmede de regels voor het financiële beheer en voor de inrichting van de financiële organisatie zijn vastgesteld.

Algemene grondslagen voor het opstellen van de jaarrekening
Waardering van passiva en activa alsmede de bepaling van het resultaat vinden in principe plaats op basis van historische kosten. Activa en passiva zijn opgenomen tegen nominale waarde. Baten en lasten worden toegerekend aan het jaar waarop zij betrekking hebben, onverschillig of zij tot inkomsten of uitgaven in dat jaar hebben geleid. Baten en lasten, waaronder ook begrepen de heffing van de vennootschapsbelasting, worden daarbij verantwoord tot hun brutobedrag. De waarderingsgrondslagen per balansonderdeel worden in het vervolg van deze jaarrekening toegelicht.

Vaste activa
Activa die bedoeld zijn om de uitoefening van de werkzaamheid van de gemeente duurzaam te dienen.

Immateriële vaste activa.
De immateriële vaste activa zijn gewaardeerd tegen de oorspronkelijke verkrijgingsprijs (de inkoopprijs en de bijkomende kosten) of vervaardigingsprijs (de aanschaffingskosten van de gebruikte grond- en hulpstoffen en de overige directe kosten), verminderd met de ontvangen subsidies en bijdragen van derden, de jaarlijkse afschrijvingslasten en afwaarderingen wegens duurzame waardeverminderingen. Duurzame waardeverminderingen van vaste activa worden onafhankelijk van het resultaat van het boekjaar in aanmerking genomen.

Bijdragen aan activa in eigendom van derden worden geactiveerd indien aan de volgende vereisten is voldaan:
- Er is sprake van een investering door een derde.
- De investering draagt bij aan de publieke taak.
- De derde heeft zich verplicht tot het daadwerkelijk investeren op een wijze zoals is overeengekomen.
- De bijdrage kan door de gemeente worden teruggevorderd, indien de derde in gebreke blijft of de gemeente anders recht kan doen gelden op de activa die samenhangen met de investering.

Op de geactiveerde bijdragen aan activa in eigendom van derden wordt afgeschreven, waarbij de afschrijvingsduur maximaal gelijk is aan de verwachte gebruiksduur van de activa waarvoor de bijdrage aan derden wordt verstrekt.

Materiële vaste activa
Materiële vaste activa zijn fysiek aanwezige activa. Het BBV kent de volgende soorten materiële vaste activa:
- investeringen met een economisch nut;
- investeringen met een economisch nut, waarvoor ter bestrijding van de kosten een heffing kan worden geheven;
- investeringen in de openbare ruimte met een maatschappelijk nut.

Investeringen hebben een economisch nut indien ze verhandelbaar zijn en/of indien ze kunnen bijdragen aan het genereren van middelen. Alle investeringen met een economisch nut worden geactiveerd. Investeringen in de openbare ruimte met een maatschappelijk nut kunnen worden geactiveerd.

Alle materiële vaste activa zijn gewaardeerd tegen de oorspronkelijke verkrijgingsprijs (de inkoopprijs en de bijkomende kosten) of vervaardigingsprijs (de aanschaffingskosten van de gebruikte grond- en hulpstoffen en de overige directe kosten), verminderd met de ontvangen subsidies en bijdragen die direct gerelateerd zijn aan het actief, de jaarlijkse afschrijvingslasten en afwaarderingen wegens duurzame waardeverminderingen. Duurzame waardeverminderingen van vaste activa worden onafhankelijk van het resultaat van het boekjaar in aanmerking genomen.

De op de oorspronkelijke verkrijgings- of vervaardigingsprijs toegepaste jaarlijkse afschrijvingen corresponderen met een stelsel dat is afgestemd op de verwachte toekomstige gebruiksduur (kortste van de geschatte economische levensduur óf technische gebruiksduur) van de geactiveerde objecten en voorzieningen.

De afschrijvingen worden berekend volgens de lineaire methode. Afschrijvingen geschieden daarnaast onafhankelijk van het resultaat van het boekjaar. Op gronden wordt niet afgeschreven. Eventuele boekwinsten bij inruil of afstoting van een kapitaalgoed zijn als incidentele bate in de jaarrekening verwerkt.

Duurzame waardevermindering van vaste activa
Afwaardering van bedrijfseconomisch vastgoed vindt plaats indien de directe opbrengstwaarde lager is dan de boekwaarde. Lagere taxatiewaarden dan de boekwaarden van onroerende zaken zijn hierbij als duurzame waardedaling in aanmerking genomen. Afwaardering van maatschappelijk vastgoed vindt plaats indien de directe opbrengstwaarde lager is dan de boekwaarde en er ten opzichte van de huidige functie geen (bestuurlijke) intentie is voor duurzame exploitatie.

Buiten gebruik gestelde vaste activa
Indien een vast actief buiten gebruik is gesteld, heeft op het moment van buitengebruikstelling een afwaardering van de boekwaarde plaatsgevonden naar de lagere restwaarde.

Afschrijvingen
Conform de nota *activa en afschrijving gemeente Beesel 2023* gelden de volgende afschrijvingstermijnen:

Soort materiële vaste activa	Afschrijvingstermijn
Grond	n.v.t.
Nieuwe gebouwen	40-50 jaar
Installaties	15-30 jaar
Inventaris	15-20 jaar

De afschrijvingstermijn van een nieuw activum wordt vastgesteld conform de nota. Hantering van andere termijnen wegens verwachte afwijkende duur van gebruik leggen we beargumenteerd vast.

Financiële vaste activa
De financiële vaste activa zijn gewaardeerd tegen de oorspronkelijke verkrijgingsprijs (de inkoopprijs en de bijkomende kosten), de jaarlijkse aflossingen, afschrijvingslasten en afwaarderingen wegens duurzame waardeverminderingen. Duurzame waardeverminderingen van vaste activa worden onafhankelijk van het resultaat van het boekjaar in aanmerking genomen. Zo nodig is een voorziening voor verwachte oninbaarheid op de boekwaarde in mindering gebracht. Participaties in het aandelenkapitaal van NV's en BV's (kapitaalverstrekkingen aan deelnemingen in de zin van het BBV) zijn gewaardeerd tegen de verkrijgingsprijs van de aandelen. Indien de marktwaarde van de aandelen daalt tot onder de verkrijgingsprijs, vindt afwaardering naar deze lagere marktwaarde plaats.

Grond- en hulpstoffen
Grond- en hulpstoffen worden gewaardeerd tegen de verkrijgings- of vervaardigingsprijs. Indien de marktwaarde lager is dan de verkrijgings- of vervaardigingsprijs worden de grond- en hulpstoffen tegen deze lagere marktwaarde gewaardeerd.

Onderhanden werk, gronden in exploitatie
Dit zijn grondexploitaties, welke door de raad zijn vastgesteld en waarbij de regie volledig in handen is van de gemeente.
De onderhanden werken grondexploitatie zijn opgenomen tegen de verkrijgings- of vervaardigingsprijs (kosten verwerving grond en bijkomende kosten), verminderd met de opbrengsten (zoals uitgifte/verkoop gronden).
Er dient een voorziening te worden getroffen voor het onrendabele deel van de exploitatie, ofwel bij een verwacht verlies op einddatum. Bij een voorziening dient er een waardecorrectie te worden opgenomen. Op de realisatie wordt dan de voorziening tegen nominale waarde in mindering gebracht.
Voor de overige parameters verwijzen we u naar de balanstoelichting.

Uitzettingen met een rente typische looptijd korter dan één jaar
De uitzettingen met een rente typische looptijd korter dan één jaar worden gewaardeerd tegen nominale waarde. Voor verwachte oninbaarheid is een voorziening in mindering gebracht. Deze voorziening wordt statisch bepaald.

Liquide middelen
De liquide middelen zijn gewaardeerd tegen nominale waarde.

Overlopende activa
De overlopende activa zijn gewaardeerd tegen nominale waarde. Voor verwachte oninbaarheid is een voorziening in mindering gebracht. Deze voorziening wordt statisch bepaald.

Vaste passiva
De vaste passiva zijn gewaardeerd tegen nominale waarde, tenzij bij het betreffende balanshoofd anders staat vermeld.

Voorzieningen
Voorzieningen behoren tot het vreemd vermogen (schulden) van de gemeente. Om die reden kunnen voorzieningen naar de situatie per ultimo verslagjaar geen negatieve stand kennen. Voorzieningen worden gewaardeerd op het nominale bedrag van de betrokken verplichting c.q. het voorzienbare verlies.
De vorming van een voorziening, dan wel een dotatie aan een reeds bestaande voorziening, is als een last in het betreffende boekjaar verantwoord. Alle aanwendingen aan voorzieningen zijn rechtstreeks ten laste van de voorziening gebracht en in het verslagjaar niet ten laste van de exploitatie verantwoord.
Aan voorzieningen ter egalisatie van (onderhouds)lasten van kapitaalgoederen over meerdere begrotingsjaren ligt een actueel (beheer)plan ten grondslag. Uitgevoerd achterstallig onderhoud is daarbij ten laste van de exploitatie verantwoord. Deze lasten zijn niet ten laste van de gevormde voorziening gebracht.

Vaste schulden, met een rentetypische looptijd langer dan één jaar
De vaste schulden zijn gewaardeerd tegen de nominale waarde (hoofdsom) verminderd met het totaal van de gedane aflossingen. De vaste schulden hebben een rentetypische looptijd van één jaar of langer.

Vlottende passiva
De vlottende passiva zijn gewaardeerd tegen nominale waarde, tenzij bij het betreffende balanshoofd anders staat vermeld.

Netto-vlottende schulden met een rentetypische looptijd korter dan één jaar
De netto-vlottende schulden met een rentetypische looptijd korter dan één jaar zijn gewaardeerd tegen nominale waarde.

Resultaatbepaling
De lasten en baten rekenen we toe aan het jaar waarop ze betrekking hebben onverschillig of zij tot uitgaven of inkomsten in het jaar leiden c.q. hebben geleid.

Kapitaallasten
Voor de rente op de reserves is 0% gehanteerd conform de begroting.

Eigendommen (stille reserves)
De eigendommen die wel een waarde vertegenwoordigen maar waaraan geen formele boekwaarde is toegekend, zijn niet in de financiële administratie opgenomen. Het betreft in hoofdzaak gemeentelijk grondbezit en enkele gebouwen. Daarnaast hebben we aandelen BNG en Enexis in ons bezit waarvan de werkelijke waarde hoger ligt dan de balanswaarde. Deze aandelen zijn echter niet vrij verhandelbaar.

Verpachte gronden
Het betreft in totaal ruim 115 ha. waarvan 65 ha. geliberaliseerd (3-jaarlijks) is verpacht en 50 ha. regulier is verpacht. De waarde in verpachte staat bedraagt ca. € 2 per m2. De totale waarde bedraagt dus ca. € 2.300.000. Als gronden pachtvrij zijn, is de waarde, afhankelijk van de ligging, gemiddeld ca. € 5 per m2.

Rechtmatigheidsverantwoording
De in de jaarrekening opgenomen rechtmatigheidsverantwoording is opgesteld op basis van de kaders zoals besloten in de financiële verordening en op basis van de kadernota rechtmatigheid. Dat betekent dat:
-De rechtmatigheidsverantwoording toeziet op de financiële rechtmatigheid van baten, lasten, balansmutaties alsmede de baten en lasten inzake de specifieke uitkeringen op grond van art. 17 Financiële-verhoudingswet;
-De financiële rechtmatigheid waaronder het voorwaardencriterium, het begrotingscriterium en het misbruik & oneigenlijk gebruik criterium omvat:

- Voor het voorwaardencriterium bestaat de norm uit het normenkader zoals op 4 maart 2024 door de raad is vastgesteld;
- Voor het begrotingscriterium geldt dat alle overschrijdingen van lasten en investeringskredieten
  onrechtmatig zijn, waarbij voor een aantal scenario's in de financiële verordening is beschreven
  wanneer deze overschrijdingen acceptabel zijn. Voor over- en onderscheidingen van baten, onderschrijdingen van lasten en onderschrijdingen van investeringskredieten geldt dat deze als onrechtmatig zijn aangemerkt indien ze niet tijdig aan de raad zijn gemeld.
- Ten aanzien van het M&O criterium is het M&O beleid per beleidsveld leidend bij het voorkomen en opsporen van misbruik en oneigenlijk gebruik. Omdat alleen bij misbruik sprake is van een onrechtmatigheid zijn eventuele gevallen van misbruik (mits cumulatief met andere fouten of onduidelijkheden boven de verantwoordingsgrens) opgenomen in de rechtmatigheidsverantwoording.

-De rechtmatigheidsverantwoording is opgesteld binnen de kaders van de kadernota rechtmatigheid 2024 van de Commissie BBV alsmede onze eigen financiële verordening. Dit betekent dat:

- Een verantwoordingsgrens van 1% (zijnde € 604.000) is gehanteerd waarboven cumulatieve fouten en onduidelijkheden in de rechtmatigheidsverantwoording worden opgenomen;
- Een rapporteringstolerantie van € 100.000 is gehanteerd waarboven fouten en onduidelijkheden in de paragraaf bedrijfsvoering worden opgenomen.

VASTE ACTIVA

Immateriële vaste activa

Het verloop van de immateriële vaste activa gedurende het jaar 2024 wordt in onderstaande tabel weergegeven:

Soort Activa	Boekwaarde 31-12-2023	Investeringen	Desinves-teringen	Afschrijving	Boekwaarde 31-12-2024
Bijdragen aan activa in eigendom van derden	5.305	61	-	156	5.210
Totaal	**5.305**	**61**	**-**	**156**	**5.210**

Materiële vaste activa

De materiële vaste activa bestaan uit de volgende onderdelen:

Soorten MVA	31-12-2023	31-12-2024
Investeringen met economisch nut	9.979	10.446
Investeringen met economisch nut waarvoor heffing kan worden geheven	3.445	3.213
Investeringen in de openbare ruimte met uitsluitend maatschappelijk nut	4.589	5.181
Totaal	**18.013**	**18.840**

Investeringen met economisch nut

Het onderstaande overzicht geeft het verloop van de boekwaarde weer:

Soort Activa	Boekwaarde 31-12-2023	Investeringen	Desinves-teringen	Afschrijving	Boekwaarde 31-12-2024
Gronden en terreinen	1.712	-	-	-	1.712
Bedrijfsgebouwen	6.572	558	-	359	6.771
Grond-, weg- en waterbouwkundige werken	173	-	-	16	157
Vervoermiddelen	150	202	-	31	321
Machines, Apparaten en installaties	1.114	273	-	148	1.239
Overige materiële vaste activa	257	37	-	49	245
Totaal	**9.978**	**1.070**	**-**	**603**	**10.445**

De in het boekjaar gedane investeringen met economisch nut staan in onderstaand overzicht vermeld.

Investeringen met economisch nut in verslagjaar	2024
IKC	558
Iveco Daily 70C	131
Rioolbus Iveco incl. spuit	94
Volvo Loader	75
John Deere Trekker	173
Speeltoestellen	10
Archeoroute	27
Overig / afronding	2
Totaal	**1.070**

Investeringen met economisch nut waarvoor heffing kan worden geheven
Het onderstaande overzicht geeft het verloop van de boekwaarde weer:

Soort Activa	Boekwaarde 31-12-2023	Investeringen	Desinves-teringen	Afschrijving	Boekwaarde 31-12-2024
Investeringen	3.445	54	-	286	3.213

Investeringen in de openbare ruimte met uitsluitend maatschappelijk nut
Het onderstaande overzicht geeft het verloop van de boekwaarde weer:

Soort Activa	Boekwaarde 31-12-2023	Investeringen	Desinves-teringen	Afschrijving	Boekwaarde 31-12-2024
Grond-, weg- en waterbouw kundige werken	4.478	781	-	175	5.084
Machines, apparaten en installaties	25	-	-	1	24
Overige materiële vaste activa	86	-	-	12	73
Totaal	**4.589**	**781**	**-**	**188**	**5.181**

Financiële vaste activa
Het verloop van de financiële vaste activa gedurende het jaar 2024 wordt in onderstaand overzicht weergegeven:

Financiële vast activa	Boekwaarde 31-12-2023	Investering / Vermeer-dering	Aflossing/ Afschrijving/ Afwaardering/ Verkoop	Boekwaarde 31-12-2024
Kapitaalverstrekkingen aan deelnemingen	300	-	-	300
Leningen aan nutsbedrijven	604	-	-	604
Overige langlopende leningen	1.202	254	10	1.446
Overige uitzettingen	1.939	1.845	1.939	1.845
Totaal	**4.045**	**2.099**	**1.949**	**4.195**

Kapitaalverstrekkingen aan deelnemingen
Voor meer informatie verwijzen we naar de paragraaf verbonden partijen.

Leningen aan nutsbedrijven
Deze post bestaat uit een aandeelhouderslening aan Enexis van € 604.000.

Overige langlopende leningen
De post overige langlopende leningen bestaan met name uit SVN-fondsen (€ 1.265.000). Het betreffen revolverende fondsen voor startersleningen en duurzaamheidsleningen.
Aan het SVN-fonds voor startersleningen is in 2024 € 200.000 toegevoegd.
Het resterende deel (ca. € 200.000) bestaat uit een vijftal kleinere leningen aan verenigingen/ stichtingen binnen de gemeente Beesel. Deze worden regulier afgelost.

Overige uitzettingen

De overige uitzettingen bestaan volledig uit een fonds voor de pensioenen voor wethouders (APPA-fonds) bij ASR. Op basis van jaarlijkse actuariële berekeningen wordt de hoogte van dit fonds bepaald.

Vlottende Activa

Voorraden
De in de balans opgenomen voorraden worden uitgesplitst naar de volgende categorieën:

Voorraden	31-12-2023	31-12-2024
Bouwgronden in exploitatie	-237	655
Totaal	**-237**	**655**

Van de bouwgronden in exploitatie (IEGG) kan van het verloop in 2024 het volgende overzicht worden weergegeven:

IEGG	Boek-waarde 31-12-'23	Inves-tering	Inkom-sten	Winst/ verlies	Boek-waarde 31-12-'24	Voorz. verlies-latend complex	Balans-waarde 31-12-'24
Oppe Brik	1.360	622	156	-	1.826	1.438	388
Parklaan	57	209	-	-266	-	-	-
Heijackerstraat	97	170	-	-	267	-	267
Totaal	**1.514**	**1.001**	**156**	**-266**	**2.093**	**1.438**	**655**

De waardering van de in exploitatie genomen gronden is gebaseerd op de inzichten van februari 2025 en de daarbij behorende inschatting van uitgangspunten, parameters en risico's. Dit betreft een inschatting die minimaal jaarlijks wordt herzien en waarbij de waardering in het komende jaar zowel positief als negatief kan uitvallen.
De algemene uitgangspunten ten aanzien van de schattingen zijn:
• rentepercentage bedraagt: 0%
• kostenindexatie bedraagt:
Voor GWW:
• 3% voor 2025-2026
Voor plankosten en VTU:
• 5% voor 2025-2026
• de geplande afzet voor de projecten is gebaseerd op contractuele verplichtingen over afname van kavels, op geopteerde kavels en getoonde interesse in de (resterende) zelfbouwkavels.

De grondexploitatie Parklaan wordt per ultimo 2024 afgesloten met een boekwaarde (ofwel verlies) van €266.000.
Bij Oppe Brik zijn de kosten vrijwel geheel gerealiseerd en resteren er nog een aantal kavels/te realiseren grondverkopen. Bij de Heijackerstraat is de levering van de particuliere kavels en de bouwvelden voor projectmatige woningbouw in 2025 voorzien.

Conform artikel 52 BBV geven we inzicht in de geraamde te maken kosten en opbrengsten

IEGG	Boekwaarde 31-12-2024	Geraamde nog te maken kosten	Geraamde nog te realiseren opbrengsten	Geraamd resultaat (nominale waarde)
Oppe Brik	1.826	50	438	1.438
Parklaan	-	-	-	-
Heijackerstraat	267	709	1.181	-205
Totaal	**2.093**	**759**	**1.619**	**1.233**

Voor meer informatie verwijzen we naar de Paragraaf Grondbeleid.

Uitzettingen looptijd < 1 jaar

Vorderingen op openbare lichamen

Deze balanspost betreft o.a. de vordering op de Belastingdienst m.b.t. het BTW Compensatiefonds en de vordering op BsGW inzake belastnigaanslagen.

Overige vorderingen

Deze balanspost betreft m.n. de debiteuren m.b.t. de uitkeringsregelingen

Uitzettingen in 's Rijks schatkist < 1 jaar

Decentrale overheden zijn verplicht om hun overtollige middelen in 's Rijks schatkist aan te houden. Om het dagelijkse kasbeheer te vereenvoudigen is er een drempelbedrag, afhankelijk van het begrotingstotaal dat buiten de schatkist mag worden gehouden. Voor Beesel geldt er een drempelbedrag van € 1,2 mln. Conform BBV-voorschriften nemen we bij de toelichting op de balans onderstaand overzicht op waaruit blijkt welke bedragen we buiten de schatkist hebben gehouden. Uit dit overzicht blijkt dat we het drempelbedrag niet hebben overschreden.

Berekening benutting drempelbedrag schatkistbankieren (bedragen x € 1000)					
		Verslagjaar			
(1)	**Drempelbedrag**	**1207,9**			
		Kwartaal 1	Kwartaal 2	Kwartaal 3	Kwartaal 4
(2)	**Kwartaalcijfer op dagbasis buiten 's Rijks schatkist aangehouden middelen**	**1.008**	**1.025**	**1.124**	**1.025**
(3a) = (1) > (2)	Ruimte onder het drempelbedrag	200	182	84	182
(3b) = (2) > (1)	Overschrijding van het drempelbedrag	-	-	-	-
(1) Berekening drempelbedrag					
		Verslagjaar			
(4a)	Begrotingstotaal verslagjaar	60.395			
(4b)	Het deel van het begrotingstotaal dat kleiner of gelijk is aan € 500 miljoen	60.395			
(4c)	Het deel van het begrotingstotaal dat de € 500 miljoen te boven gaat				
(1) = (4b)*0,02 + (4c)*0,002 met een minimum van €1.000.000 als het begrotingstotaal kleiner of gelijk is aan 500 mln. En als begrotingstotaal groter dan € 500 miljoen is is het drempelbedrag gelijk aan € 10 miljoen, vermeerderd met 0,2% van het deel van het begrotingstotaal dat de € 500 miljoen te boven gaat.	Drempelbedrag	1207,9			
(2) Berekening kwartaalcijfer op dagbasis buiten 's Rijks schatkist aangehouden middelen					
		Kwartaal 1	Kwartaal 2	Kwartaal 3	Kwartaal 4
(5a)	Som van de per dag buiten 's Rijks schatkist aangehouden middelen (negatieve bedragen tellen als nihil)	91.748	93.316	103.421	94.338
(5b)	Dagen in het kwartaal	91	91	92	92
(2) - (5a) / (5b)	Kwartaalcijfer op dagbasis buiten 's Rijks schatkist aangehouden middelen	1.008	1.025	1.124	1.025

Overlopende activa

De overlopende activa zijn opgesplitst in 2 posten.

Overlopende activa	31-12-'23	Toevoe-gingen	Ontvan-gen	31-12-'24
Overige nog te ontvangen en vooruitbetaalde bedragen die ten laste komen van de volgende jaren	441	324	441	324
Overige Nederlandse overheidslichamen	1.456	1.297	1.456	1.297
Totaal	**1.897**	**1.621**	**1.897**	**1.621**

Voor de SiSa-regelingen is onderstaand verloop overzicht verplicht.

SiSa-regelingen	31-12-'23	Besteed	ontvan-gen	31-12-'24
CAC Invest-agenda NLb-Venlo	51	36	-	87
OV-ambassadeur	25	-	-	25
Totaal	**76**	**36**	**-**	**112**

PASSIVA

Reserves

Het in de balans opgenomen Eigen Vermogen bestaat uit de volgende posten:

Reserves	31-12-2023	31-12-2024
Algemene reserve	3.090	7.301
Reserve rekeningsaldo	3.097	1.344
Bestemmingreserves	16.031	14.113
Totaal	22.218	22.758

Het verloop van de reserves in 2024 wordt in onderstaand overzicht per categorie weergegeven.

Staat van Reserves 2024						(bedragen x € 1.000)
Programma	Naam Reserve	Saldo 01-01-2024	Toevoeging via de resultaat bestemming	Onttrekking via de resultaat bestemming	Vermindering ivm afschrijving op activa	Saldo 31-12-2024
nvt	Algemene reserve	1.689	-	-	-	1.689
Overhead	Algemene reserve vrij besteedbaar	1.401	4.467	255	-	5.612
	Algemene Reserves	**3.090**	**4.467**	**255**	**-**	**7.301**
nvt	Reserve rekeningsaldo	3.097	1.344	3.097	-	1.344
	Reserve Rekeningsaldo	**3.097**	**1.344**	**3.097**	**-**	**1.344**
div	Reserve voor investeringen	10.490	333	5.383	-	5.440
3	Reserve dek. kap.lst. overkapping begraafplaats	33	-	2	-	31
4	Reserve dek. kap.lst. Raadhuisplein ec. nut	173	-	16	-	158
3	Reserve dek. kap.lst. verkeersmaatregelen	348	-	8	-	340
Overhead	Reserve dek. kap.lst. verbouwing gemeentehuis	737	-	103	-	634
Overhead	Reserve dek. kap.lst. meubilair gemeentehuis	45	-	20	-	25
Overhead	Reserve dek. kap.lst. discussie installatie 2010	4	-	2	-	2
2	Reserve dek. kap.lst. uitbr/verb BS Offenbeek	55	-	21	-	34
2	Reserve dek. kap.lst. noodlokaal BS 't Spick	10	-	10	-	-0
2	Reserve transformatie jeugd, Wmo en P-wet	219	-	24	-	195
Overhead	Reserve dek. kap.lst. zonnepanelen	55	-	3	-	53
Overhead	Reserve organisatie	258	-	211	-	47
2	Reserve dek. kap.lst. pumptrackbaan	17	-	9	-	9
2	Reserve dek. kap.lst. 't Spick ivm open Inloop	40	-	1	-	39
4	Reserve dek. kap.lst. openbare verlichting	388	-	25	-	363
3	Reserve duurzaamheid	215	-	47	-	169
2	Reserve gemeenschapsinitiatieven	218	1	18	-	201
2	Reserve ontheemden	2.725	1.431	624	-	3.532
Overhead	Reserve regiodeals en regionale investeringsagenda	-	500	9	-	491
1	Reserve draaksteken / ECR	-	250	-	-	250
2	Reserve hertelplan aanbieder jeugdzorg	-	361	361	-	0
3	Reserve uitvoering economische visie	-	-	-	-	-
2	Reserve dek. kap.lst. IKC Beesel	-	2.100	-	-	2.100
	Overige bestemmingsreserves	**16.031**	**4.976**	**6.895**	**-**	**14.113**
Totaal		**22.218**	**10.787**	**10.247**	**-**	**22.758**

Aard en reden van de reserves (toelichting op bovenstaande tabel)

Algemene Reserve
Het doel is van de reserve is een buffer voor calamiteiten voor zowel de algemene dienst als het grondbedrijf.

Algemene reserve vrij besteedbaar
Deze reserve kunnen we vrij inzetten, er zit geen specifieke bestemming op.

Reserve Rekeningsaldo
Het doel is het tijdelijk parkeren van het rekeningresultaat van het laatste boekjaar in afwachting van een bestemming.

Bruteringsreserves
Bruteringsreserves zijn de bestemmingsreserves die we nodig hebben voor de dekking van de kapitaallasten van investeringen gedurende de looptijd van de investering. We onttrekken we uit deze reserves jaarlijks het bedrag waarmee we de kapitaallasten (afschrijving) van de betreffende investering dekken. Op het eind van de looptijd hebben we de investering afgeschreven en is de reserve leeg.

Overige bestemmingsreserves
We hebben een aantal bestemmingsreserves. In de onderstaande tabel geven we per reserve een korte toelichting op het doen van deze reserve.

Reserve	*Toelichting*
Reserve voor investeringen	We gebruiken deze reserve voor: • de dekking van de kapitaallasten van investeringen met economisch nut en investeringen in de openbare ruimte met maatschappelijk nut; • de dekking van incidentele uitgaven in de exploitatie als hier geen andere reserve voor beschikbaar is.
Reserve transformatie jeugd, Wmo en participatiewet	Het doel van deze reserve is dekking van de kosten voor projecten en initiatieven waarmee we de transformatie van Jeugdzorg, WMO en Participatiewet verder vorm geven.
Reserve organisatie	We zetten deze reserve in: • als zich een WIA- of herbeoordeling WAO-situatie voordoet; • als we extra kosten moeten maken bij onverwachte individuele trajecten • voor administratieve ondersteuning om op termijn beleidscapaciteit uit te sparen; • om taken in te sourcen; • om taakroulatie en projectmatig werken vorm te geven; • om cultuur aspecten vorm te geven; • om nieuwe organisatie ontwikkelingen vorm te geven.
Reserve duurzaamheid	We zetten deze reserve in voor uitgaven in het kader van Duurzaamheid.
Reserve gemeenschapsinitiatieven	We zetten deze reserve in voor gemeenschapsinitiatieven.
Reserve ontheemden	Het doel is om de gelden in te zetten voor de diverse groepen ontheemden in de ruimste zin van het woord. Bijvoorbeeld voor kosten voor huisvesting, leefgeld, begeleiding, (taal)onderwijs, gezondheid en werk. Denk echter ook aan collectieve (groeps)activiteiten, leefbaarheid en sociale leefomgeving. Afhankelijk van doel en doelgroep kunnen dit structurele én incidentele investeringen zijn.
Reserve regiodeals en regionale investeringsagenda	We zetten deze reserve in voor de gemeentelijke bijdrage aan de Regio deal en de Regionale investeringsagenda, voor zover de bestaande ramingen hierin niet voorzien.
Reserve Draaksteken / ECR	Het doel van deze reserve is tweeledig:

	• Met deze reserve creëren we een garantstelling voor de stichting Draaksteken richting 2030 en volgende edities van het Draaksteken. Het realiseren van een Europese Culturele Route (ECR)
Reserve herstelplan aanbieder jeugdzorg	We hebben deze reserve ingezet voor een bijdrage in het herstelplan van een aanbieder jeugdzorg (in het kader van het Draaiboek Continuïteit Jeugdhulp.)
Reserve uitvoering economische visie	We dekken uit deze reserve de kosten voor coördinatie en uitvoering van het 10-puntenplan in het kader van de Maatschappelijke Kosten Baten Analyse (MKBA) voor de bedrijventerreinen Beesel.

Investeringsreserve
In het onderstaande overzicht geven we de belangrijkste mutaties in de investeringsreserve in 2024 weer:

Mutaties Investeringsreserve 2024	(x € 1.000)
Saldo 31-12-2023	10.490
BIJ:	
Overheveling vanuit reserve onzekerheden Rijk	255
Terugstorting te hoge onttrekking toekomstbestedige centra	78
	333
AF:	
Toekomstbestendige centra, restantbudget 2023	-117
Vrijval deel I-reserve, gestort in res dek. Kaplst. IKC	-2.100
Vrijval deel I-reserve, gestort in algemene reserve vrij besteedbaar	-2.800
Toezichthouder Veiligheid	-70
Aanpak Wonen	-199
Implementatiekosten transitie en outsourcing naar cloud	-182
Eenmalige energietoeslag, doorschuiven naar 2025	160
RUD, doorschuiven naar 2025	150
Overige kleine posten (< €50.000)	-225
	-5.383
Saldo 31-12-2024	5.440

Voorzieningen

De in de balans opgenomen Voorzieningen bestaan uit de volgende categorieën:

	31-12-23	31-12-24
Voorzieningen voor verplichtingen, risico's en verliezen	1.861	2.099
Voorzieningen voor onderhoud	3.057	2.864
Voorzieningen inzake van derden ontvangen, nog aan te wenden bedragen	4.076	4.227
Totaal	**8.994**	**9.190**

Het verloop van de voorzieningen in 2024 wordt in onderstaand overzicht per categorie weergegeven.

Staat van Voorzieningen 2024						(bedragen x € 1.000)
Programma	Naam Voorziening	Saldo 01-01-2024	Toevoeging	Aanwendingen	Vrijval t.g.v. exploitatie	Saldo 31-12-2024
3	Voorziening gemeentelijke begraafplaatsen (berging)	17	1	3	0	14
Overhead	Voorziening groot onderhoud gemeentehuis	340	52	80	0	311
1	Voorziening onderhoud sporthal De Schans	378	47	60	0	365
4	Voorziening groot onderhoud brandweerkazerne	67	4	22	0	48
Overhead	Voorziening groot onderhoud gemeenteloods	137	13	21	0	129
3	Voorziening groot onderhoud milieupark	11	1	0	0	11
1	Voorziening groot onderhoud gymzaal Beesel	112	4	3	0	114
1	Voorziening groot onderhoud gymzaal Offenbeek	109	5	4	0	109
2	Voorziening groot onderhoud de Schakel	329	30	8	0	351
1	Voorziening groot onderhoud buitensportacc.	7	13	2	0	17
3	Voorziening onderhoud wegen	1.548	516	676	0	1.389
1	Voorziening onderhoud molen de Grauwe Beer	1	11	8	0	5
3	Voorziening onderhoud vleermuistoren	1	0	0	0	2
	Voorzieningen voor onderhoud	**3.057**	**695**	**888**	**0**	**2.864**
Overhead	Voorziening pensioenen wethouders	1.631	339	0	125	1.845
Overhead	Voorziening voormalig personeel en bestuurders	109	12	0	113	8
Overhead	Voorziening verlof	121	90	0	0	211
Overhead	Voorziening regeling vervroegde uittreding (RVU)	0	35	0	0	35
	Voorzieningen v. verplicht, risico's en verliezen	**1.861**	**476**	**0**	**238**	**2.099**
3	Voorziening afvalstoffenheffing (egalisatie)	640	323	0	0	963
3	Voorziening rioolrechten (egalisatie)	3.435	0	0	172	3.263
	Voorzieningen inz. van derden ontvangen bedragen	**4.076**	**323**	**0**	**172**	**4.227**
Totaal		**8.994**	**1.494**	**888**	**410**	**9.190**

Ad 2: Voorzieningen voor het onderhoud
De hoogte van deze voorzieningen bepalen we op basis van de meerjarenonderhoudsplannen voor de gebouwen en wegen. Deze plannen hebben een looptijd van ca. 20 jaar. In principe actualiseren we de meerjarenonderhoudsplannen 3-jaarlijks. We indexeren de plannen op basis van de meest recente eenheidsprijzen. Daarnaast bekijken we jaarlijks of er onvoorziene ontwikkelingen zijn waardoor het saldo van een voorziening (on)toereikend is.

Voorziening gemeentelijke begraafplaatsen (bergingen)	Uit deze voorziening dekken we de kosten van het groot onderhoud van de bergingen op de begraafplaatsen.
Voorziening groot onderhoud gemeentehuis	Uit deze voorziening dekken we de kosten van het groot onderhoud van het gemeentehuis.
Voorziening onderhoud sporthal De Schans	Uit deze voorziening dekken we de kosten van het groot onderhoud van Sporthal de Schans.
Voorziening groot onderhoud brandweerkazerne	Uit deze voorziening dekken we de kosten van het groot onderhoud van de brandweerkazerne.
Voorziening groot onderhoud gemeenteloods	Uit deze voorziening dekken we de kosten van het groot onderhoud van de gemeenteloods.
Voorziening groot onderhoud milieupark	Uit deze voorziening dekken we de kosten van het groot onderhoud van de gebouw op het milieupark.
Voorziening groot onderhoud gymzaal Beesel	Uit deze voorziening dekken we de kosten van het groot onderhoud van de gymzaal in Beesel.
Voorziening groot onderhoud gymzaal Offenbeek	Uit deze voorziening dekken we de kosten van het groot onderhoud van de gymzaal in Offenbeek.
Voorziening groot onderhoud De Schakel	Uit deze voorziening dekken we de kosten van het groot onderhoud van de Schakel.
Voorziening groot onderhoud buitensportaccommodaties	Uit deze voorziening dekken we de kosten van het groot onderhoud van de buitensportaccommodaties.
Voorziening onderhoud wegen	Uit deze voorziening dekken we de kosten van rehabilitatie van het huidige wegenbestand.
Voorziening onderhoud molen de Grauwe Beer	Uit deze voorziening dekken we de kosten van het groot onderhoud van de molen de Grauwe Beer.
Voorziening onderhoud vleermuistoren	Uit deze voorziening dekken we de kosten van het groot onderhoud van de vleermuistoren.

Ad 3: Voorzieningen voor de egalisatie van de afvalstoffenheffing en de rioolheffing
De voorzieningen zijn bestemd voor de egalisatie van de kosten/opbrengsten van de afvalverwijdering en de riolering. Jaarlijks wordt op rekeningbasis het saldo van kosten en opbrengsten aan deze voorziening toegevoegd / uit deze voorziening gedekt.

Voorziening afvalstoffenheffing (egalisatie)	Doel: Deze voorziening is bestemd voor de egalisatie van de kosten/opbrengsten van de afvalverwijdering. Jaarlijks wordt op rekeningbasis het saldo van kosten en opbrengsten aan deze voorziening toegevoegd / uit deze voorziening gedekt.
Voorziening rioolrechten (egalisatie)	Doel: Deze voorziening is bestemd voor de egalisatie van kosten / opbrengsten van de riolering. Jaarlijks wordt op rekeningbasis het saldo van kosten en opbrengsten aan deze voorziening toegevoegd / uit deze voorziening gedekt.

Vaste schulden met een looptijd langer dan een jaar
Onderhandse leningen van overige binnenlandse sectoren
Met ingang van 2013 faciliteren we deels samen met stichting Nestor zogenaamde startersleningen. Zowel de gemeente als W2D hebben ieder € 75.000 gestort in een fonds bij SvN. Starters op de

woningmarkt kunnen hierdoor een aantal jaren extra geld lenen. Uiteindelijk moet dit geld terug betaald worden en kunnen we dit weer gebruiken voor nieuwe starters.

Onderhandse leningen van binnenlandse banken en financiële instellingen
In 2025 lossen we een lening van € 4 mln af. Deze aflossing is opgenomen onder de netto-vlottende schulden.

Vlottende passiva
Onder de vlottende passiva zijn opgenomen:

	31-12-23	31-12-24
Netto vlottende schulden	3.827	2.756
Overige vlottende passiva	0	4.000
Totaal	**3.827**	**6.756**

De netto vlottende schulden bestaan met name uit openstaande inkoopfacturen.
Onder de post overige vlottende passiva is de aflossing van € 4 mln op de lening in 2025 opgenomen.

Overlopende passiva
De overlopende passiva bestaat uit de onderdelen: verplichtingen, voorschotten en vooruitontvangen bedragen. Conform artikel 52a BBV lichten we het verloop van de voorschotten toe.

SiSa-regelingen	31-12-'23	Ontvangst	Vrijval / onttrekking	31-12-'24
Gemeentelijk onderwijsachterstandenbeleid	295	366	384	277
WEB Middelen (Volwasseneneducatie)	9	40	29	20
Toeslagenproblematiek	7	-	-	7
Nationaal Onderwijs Programma	169	-	66	103
Versterking Clientondersteuning	50	-	-	50
Aanpak Energiearmoede	287	-	8	279
Circulaire ambachtscentra	23	-	1	22
Preventieakkoord	8	-	8	-
Onderwijsroute	9	12	9	12
Wet Inburgering	5	283	218	70
CAC Invest-agenda NLb-Beesel	290	-	23	267
CAC Invest-agenda NLb-Venlo	123	-	-	123
Verkeersveiligheidsmaatregelen	81	-	45	36
Verduurzamen kwetsbare woningen	118	-	118	-
Brede Spuk gezondheid en sociale basis	49	171	191	29
Brede Spuk ondersteunende onderdelen	7	9	11	5
Geluidssanering Rijksweg	40	-	1	39
DUMAVA-de Schakel	103	-	-	103
Maasheggen (Inv.agenda)	4	-	4	-
Huisvesting Aandachtsgroepen	141	-	-	141
Nationaal Isolatie Programma	507	992	-	1.499
OV-ambassadeur	25	-	-	25

CDOKE	150	342	178	314
Herhuisvesting Bibliotheek Reuver	-	220	-	220
Eerste opvang ontheemde Oekraïners	-	241	188	53
ECR Sint Joris en de Draak	-	395	46	349
Impulsregeling klimaatadaptatie	-	132	-	132
Regionale IZA middelen	-	86	86	-
DUMAVA Gymzaal Offenbeek	-	15	-	15
Totaal	2.500	3.304	1.614	4.190

NIET IN DE BALANS OPGENOMEN RECHTEN EN VERPLICHTINGEN

Verkoop aandelen WAA Groep N.V.
Per 1 januari 2023 is de WAA Groep nv door de Gemeenschappelijke regeling WAA (het schap) verkocht aan de gemeente Venlo. Het vermogensoverschot, dat door de verkoop beschikbaar is gekomen voor gemeente Beesel, bedraagt € 775.000. Hiervan is € 200.000 uitgekeerd in 2024 (€ 215.000 in 2023). Het restant van € 360.000 zal de komende jaren gevorderd worden bij het schap.

Gewaarborgde geldleningen
Per 31 december 2024 zijn er in totaal 23 leningen waarvoor de gemeente zich garant heeft gesteld. Het betreft in totaal € 84 mln. Per 31 december 2023 was dit € 78 mln. Voor een gedetailleerd overzicht van de gewaarborgde geldleningen verwijzen wij naar de Staat van gewaarborgde geldleningen die als bijlage is opgenomen.

Arbeidskostengerelateerde verplichtingen
Voor arbeidskosten gerelateerde verplichtingen van een jaarlijks vergelijkbaar volume wordt geen voorziening getroffen of op andere wijze een verplichting opgenomen. Deze personele lasten worden verantwoord in het jaar waarin de uitbetaling plaatsvindt. Daarbij moet worden gedacht aan overlopende vakantiegeld- en (spaar)verlofaanspraken. Voor de wettelijke regeling verlofsparen en de onvoorspelbare overtollige verlofuren is wel een voorziening getroffen, namelijk voorziening Verlof.

Eigen bijdrage op grond van de WMO
Een aanvrager van een voorziening, hulp in de huishouding of een financiële tegemoetkoming (persoonsgebonden budget) is op grond van de Wmo een bijdrage verschuldigd. De wetgever heeft bepaald dat de berekening, oplegging en incasso van deze eigen bijdrage wordt uitgevoerd door het CAK. De informatie van het CAK (om privacy redenen beperkt) is ontoereikend om als gemeente de juistheid op persoonsniveau en volledigheid van de eigen bijdragen als geheel te kunnen vaststellen. Door de systematiek te kiezen van het vaststellen van de eigen bijdragen door het CAK, heeft de wetgever in feite bepaald, dat de verantwoordelijkheid voor de juistheid en volledigheid van de eigen bijdragen op grond van de Wmo geen gemeentelijke verantwoordelijkheid is. Dit betekent dat door de gemeenten geen zekerheden omtrent omvang en hoogte van de eigen bijdragen kunnen worden verkregen.

Meerjarige verplichtingen
Het betreft de belangrijkste financiële verplichtingen (niet zijnde subsidieverstrekkingen) waaraan de organisatie voor een aantal toekomstige jaren is verbonden doordat er langlopende overeenkomsten over zijn afgesloten die Europees zijn aanbesteed. Overeenkomsten met samenwerkingsverbanden zijn in dit overzicht niet meegenomen.
bedragen x € 1.000

Levering / dienst	Leverancier	Contractwaarde	Ingang	Einde
Inzameling van rest- en gft-afval bij huishoudens	Sita Recycling Service Zuid B.V.	P*Q	2015	2025
Maaibestek bermen en sloten 2024-2027	Idverde Realisatie B.V.	251	2024	2027
Personeelsdiensten	Yacht	416 p/jr	2022	2025
Duurzame elektriciteit en gas	Vattenfall	P*Q	2023	2028
Verwerking van rest- en gft-afval	Attero	P*Q	2024	2027

Leaseverplichtingen
Het betreft de belangrijkste leaseverplichtingen waaraan de organisatie voor een aantal toekomstige jaren is verbonden doordat er langlopende overeenkomsten over zijn afgesloten.
bedragen x € 1.000

Levering / dienst	Leverancier	Contractwaarde	Ingang	Einde
Automatiseringstoepassingen	Econocom Nederland BV	1.318	2024	2029
Auto's (11 stuks)	Zuidlease	561	2023	2031

3.3 Baten en Lasten 2024

3.3.1 Financieel overzicht

	Primaire begroting	Gewijzigde begroting	Realisatie	Afwijking
Beleven				
Lasten	2.141	1.968	1.904	64
Baten	250	269	324	55
Saldo	-1.891	-1.699	-1.581	119
Samenkracht				
Lasten	20.980	26.627	25.997	630
Baten	4.342	9.140	8.757	-383
Saldo	-16.638	-17.487	-17.240	247
Fijn wonen en bedrijvig				
Lasten	9.564	10.365	9.847	518
Baten	3.581	4.371	4.364	-7
Saldo	-5.983	-5.994	-5.482	512
Veilige en dienstverlenende gemeente				
Lasten	4.089	4.338	4.318	21
Baten	175	299	351	53
Saldo	-3.915	-4.040	-3.966	73
Algemene dekkingsmiddelen				
Lasten	197	185	125	60
Baten	34.558	36.000	36.245	245
Saldo	34.361	35.816	36.120	305
Overhead				
Lasten	7.207	7.485	7.529	-43
Baten	50	83	219	136
Saldo	-7.157	-7.403	-7.310	93

	Primaire begroting	Gewijzigde begroting	Realisatie	Afwijking
Vennootschapsbelasting				
Lasten	0	0	1	-1
Baten	0	0	0	0
Saldo	0	0	-1	-1
Bedrag voor onvoorzien				
Lasten	100	21	0	21
Baten	0	0	0	0
Saldo	-100	-21	0	21
Totalen vóór mutaties reserves				
Lasten	44.278	50.988	49.720	1.269
Baten	42.955	50.161	50.259	99
Saldo	-1.323	-827	540	1.367
Mutaties reserves				
Lasten	0	9.407	9.443	-36
Baten	1.325	10.360	10.247	-113
Saldo	1.325	953	804	-149
Totalen na mutaties reserves				
Lasten	44.278	60.395	59.163	1.233
Baten	44.279	60.521	60.507	-15
Het gerealiseerde resultaat	2	126	1.344	1.218

3.3.2 Toelichting afwijkingen per programma

Programma 1: Beleven

bedragen x € 1.000, + = voordeel

Doel	Onderwerp	Afwijking
Sport		-
Cultuur		-
Recreactie en toerisme		-
	Overige posten < 50	119
Totaal programma 1		119

Programma 2: Samenkracht

bedragen x € 1.000, + = voordeel

Doel	Onderwerp	Afwijking
Veerkracht	Welzijn op recept	75
Leefstijl		-
Mentale gezondheid	Maatwerkvoorzieningen jeugd	-147
	Jeugdbescherming	98
	Jeugdzorgplus	67
Lichamelijke gezondheid	Wmo Hulp bij Huishouding	-55
	Wmo Mobiliteitsvoorzieningen	72
Sociaal economisch	Sociale uitkeringen	-53
	Sociale werkvoorziening	-78
	Opvang ontheemden Oekraïners	-61
Sociale leefomgeving		-
Fysieke omgeving		-
Zorggebruik		-
	Personeel, formatie en inhuur	119
	Overige posten < 50	210
Totaal programma 2		247

Programma 3: Fijn wonen en bedrijvig

bedragen x € 1.000, + = voordeel

Doel	Onderwerp	Afwijking
Gemeenschap	Toekomstbestendige centra	78
Woongemeenschap	Uitvoering woonzorgvisie	51
Fysieke leefruimte	Bouwleges	123
Duurzaamheid		
	Personeel, formatie en inhuur	110
	Overige posten < 50	150
Totaal programma 3		512

Programma 4: Veilige en dienstverlenende Gemeente

bedragen x € 1.000, + = voordeel

Doel	Onderwerp	Afwijking
Veiligheid	Openbare straatverlichting	64
Burgerzaken		-
Gemeente	Donatie voorziening wethouderspensioenen	-60
	Overige posten < 50	69
Totaal programma 4		73

Algemene Dekkingsmiddelen

bedragen x € 1.000, + = voordeel

Doel	Onderwerp	Afwijking
Lokale heffingen	Diverse posten	94
Gemeentefonds	Decembercirculaire 2024	89
Dividend	Waardestijging participaties APPA-fonds	67
Saldo financieringsfunctie	Rente	60
	Overige posten < 50	-5
Totaal programma		305

Overhead

bedragen x € 1.000, + = voordeel

Doel	Onderwerp	Afwijking
Duurzaam inzetbaar	RVU en verlofsparen	-
In control	Applicatie DIV	90
	Verkoop te vervangen materieel	73
	Taakstelling zero based budgeting	-174
	Personeel, formatie en inhuur	117
	Overige posten < 50	-13
Totaal programma		93

Vennootschapsbelasting

bedragen x € 1.000, + = voordeel

Doel	Onderwerp	Afwijking
Vennootschapsbelasting		-
	Overige posten < 50	-1
Totaal programma		-1

Onvoorzien

bedragen x € 1.000, + = voordeel

Doel	Onderwerp	Afwijking
Onvoorzien		-
	Overige posten < 50	21
Totaal programma		21

Mutaties reserves

bedragen x € 1.000, + = voordeel

Doel	Onderwerp	Afwijking
Mutaties programma 1		-
Mutaties programma 2		-
Mutaties programma 3		-
Mutaties programma 4		-
Mutaties overhead	Applicatie DIV	-90
	Overige posten < 50	-59
Totaal programma		-149

3.4 Toelichting baten en lasten

3.4.1 Gebruik van het geraamde bedrag onvoorzien

In de onderstaande tabel geven we het verloop van de post onvoorzien 2024.

bedragen x € 1.000

Primaire begroting 2024		100
Af:		
1e berap	-19	
2e berap	-60	
Totaal ingezet		-79
Restant budget onvoorzien		21

3.4.2 Incidentele baten en lasten

Conform art 28 lid c BBV nemen we in onderstaande tabel de incidentele baten en lasten op. Voor een goed inzicht beperken we ons tot de grotere posten

Baten

bedragen x € 1.000

Programma	Omschrijving	Bedrag	
2	Specifieke uitkering opvang voor Oekraïners	3.018	Voordeel
Mutaties reserve	Dekking herstelplan Mutsaersstichting	360	Voordeel
Mutaties reserve	Aanpak wonen	199	Voordeel
Totaal		3.577	Voordeel

Lasten

bedragen x € 1.000

Programma	Omschrijving	Bedrag	
2	Herstelplan Mutsaersstichting	360	Nadeel
2	Opvang Oekraïners	2.210	Nadeel
3	Aanpak wonen	199	Nadeel
Mutaties reserve	Storting restant budget opvang Oekraïnes	808	Nadeel
Totaal		3.577	Nadeel

3.4.3 Structurele mutaties reserves

bedragen x € 1.000

Progr.	Omschrijving	T / O	Prim begr 2024	Gewijz begr 2024	Werke-lijk 2024
1	-	O	0	0	0
Totaal 1			**0**	**0**	**0**
2	Dekking kapitaallasten dagopvang 't Spick	O	1	1	1
2	Dekking kapitaallasten uitbreiding basisschool Offenbeek	O	21	21	21
2	Dekking kapitaallasten noodlokalen basisschool Beesel	O	10	10	10
Totaal 2			**32**	**32**	**32**
3	Dekking kaptaallasten verkeersmaatregelen	O	2	2	2
3	Dekking kapitaallasten overkapping begraafplaats	O	2	2	2
3	Dekking kapitaallasten pumptrackbaan	O	9	9	9
Totaal 3			**13**	**13**	**13**
4	Dekking kapitaallasten herinr. Raadhuisplein	O	16	16	16
4	Dekking kapitaallasten vervanging openbare verlichting	O	25	25	25
4	Dekking kapitaallasten verkeersmaatregelen	O	6	6	6
Totaal 4			**47**	**47**	**47**
6	Dekking kapitaallasten verbouwing gemeentehuis	O	103	103	103
6	Dekking kapitaallasten meubilair gemeentehuis	O	20	20	20
6	Dekking kapitaallasten discussie installatie	O	2	2	2
6	Dekking kapitaallasten zonnepanelen	O	3	3	3
Totaal 6			**128**	**128**	**128**
Totaal			**220**	**220**	**220**

3.4.4 Gebeurtenissen na Balansdatum

Niet van toepassing.

4 Bijlagen

4.1 Brondocumenten

Prog	Onderwerp	Jaar van herijking
1	Algemeen Belang Besluit sportaccommodaties	als er aanleiding voor is
1	Beleidskader verblijfsrecreatie	Wordt meegenomen in nieuwe Omgevingsplan
1	Beschermd dorpsgezicht Beesel	Wordt meegenomen in nieuwe Omgevingsplan
1	Cultuurnota 2023 - 2026	2026
1	Cultuurregio Noord Limburg Meerjarenbeleid 2021 - 2024	2025
1	Meerjaren onderhoudsprogramma buitensportaccommodaties 2014-2034	als er aanleiding voor is
1	Regionale visie recreatie en toerisme Midden-Limburg	als er aanleiding voor is
1	Sportbeleid Samen Fit Sportakkoord 2023 - 2026	2026
1	Uitwerking vrijetijdseconomie 'Actieprogramma vrijetijdseconomie N-Limburg" (POL)	2025
1	Visie recreatie en toerisme 2019-2023 (Focus, Lef en Draakkracht)	2025-2026 (verdieping visie)
1	Kaders subsidiering muziekonderwijs 2014	2025
1	Archeologiebeleid gemeente Beesel 2010 (en archeologische verwachtings- en beleidskaart)	als er aanleiding voor is (obv Landschappelijke Waardenkaart)
1	Subsidieregeling investeringssubsidies voor verenigingen	als er aanleiding voor is
1	Gemeenschappelijke regeling Grenspark Maas-Swalm-Nette (wijziging)	als er aanleiding voor is
1	Gemeenschappelijke regeling Openbaar Lichaam Euregio Rijn Maas Noord	als er aanleiding voor is
1	Gemeenschappelijke Regeling Maasveren Limburg-Noord	als er aanleiding voor is
1	Erfgoedverordening gemeente Beesel 2024	als er aanleiding voor is
1	Kerkenvisie gemeente Beesel	nvt (eenmalige visie)
1	Algemene subsidieverordening gemeente Beesel 2025	als er aanleiding voor is
1	subsidieregeling Kunst in de openbare ruimte	als er aanleiding voor is
1	Regeling Kunstadviesraad	als er aanleiding voor is
1	Subsidieregeling 750 jaar Beesel	vervalt 31/12/2025
1	Subsidieregeling incidentele cultuurprojecten gemeente Beesel 2025	als er aanleiding voor is
2	Armoedebeleid Meedoen naar vermogen	2025
2	Beleidsnota Gezondheid/WMO 2023 - 2026	2026
2	Beleidsplan Participatiewet "Iedereen doet mee"	als er aanleiding voor is
2	Inhoudelijke regeling Bijzondere Kosten Limburg Jeugdbescherming, verblijf in instelling	als er aanleiding voor is
2	Kadernota Sociaal Domein	als er aanleiding voor is
2	Kaders voor subsidie wegens verhoogde energielasten	als er aanleiding voor is

2	Lokaal jeugdbeleid 2023-2026	2026
2	Regeling bijzondere kosten pleegzorg	als er aanleiding voor is
2	Regionaal Beleidsplan Jeugd 2022	als er aanleiding voor is
2	Regionaal Beleidsplan Laaggeletterdheid 2022-2025	2025
2	Regionale samenwerking voor inwoners met complexe problematiek	als er aanleiding voor is
2	Afstemmingsverordening Participatiewet IOAW IOAZ Beesel 2022	als er aanleiding voor is
2	Re-integratieverordening Participatiewet Gemeente Beesel 2023	als er aanleiding voor is
2	Verordening beslistermijn schuldhulpverlening gemeente Beesel	als er aanleiding voor is
2	Verordening voorzieningen huisvesting onderwijs gemeente Beesel	2026
2	Verordening jeugdhulp gemeente Beesel 2022	obv hervormingsagenda
2	Verordening bekostiging leerlingenvervoer gemeente Beesel 2021	als er aanleiding voor is
2	Verordening tegemoetkoming kosten kinderopvang ogv een sociaal medische indicatie	als er aanleiding voor is
2	Verordening clientenparticipatie Wet Sociale werkvoorziening	als er aanleiding voor is
2	Verordening individuele inkomenstoeslag	als er aanleiding voor is
2	Verordening tegenprestatie Participatiewet	als er aanleiding voor is
2	Verordening cliëntenparticipatie Participatiewet Beesel	als er aanleiding voor is
2	Verordening individuele studietoeslag gemeente Beesel 2017	als er aanleiding voor is
2	Afwegingskader regionaal budget jeugd tbv transformatie, preventie, vroegsignalering en versterken omgeving regio Noord-Limburg	2025
2	Beleidsregels gemeentelijke taken uitvoering Wet Kinderopvang	als er aanleiding voor is
2	Beleidsregel TONK	als er aanleiding voor is
2	Landelijke toegankelijkheid maatschappelijke opvang 2019	als er aanleiding voor is
2	Beleidsregel individuele studietoeslag (PW)	2025
2	Beleidsregel individuele inkomenstoeslag 2015	2025
2	Beleidsregels tegenprestatie 2015	als er aanleiding voor is
2	beleidsregel reiskosten en fietsvergoeding voor statushouders, gemeente Beesel (2017)	als er aanleiding voor is
2	Beleidsregels Wet Taaleis	als er aanleiding voor is
2	Gemeente Beesel Nadere Regels Wmo 2021	2025
2	Subsidieregeling compensatie energielasten gemeente Beesel	als er aanleiding voor is
2	Subsidieregeling Blij in Beesel (voorheen sociale verrijking)	als er aanleiding voor is
2	Subsidieregeling compensatie OZB vrijwilligersorganisatie met een eigen accommodatie	als er aanleiding voor is
2	beleidsregel materiele blijk van waardering	als er aanleiding voor is
2	Regeling Gemeenschapsinitiatieven	als er aanleiding voor is
2	Modulaire gemeenschappelijke regeling sociaal domein Limburg-Noord	2025
2	Gemeenschappelijke Regeling Werkvoorzieningschap Venlo en omstreken (WAA);	als er aanleiding voor is
2	Regeling Toezicht op het Primair Openbaar Onderwijs	als er aanleiding voor is

2	Gemeenschappelijke regeling subsidiëring ADV-Limburg	als er aanleiding voor is
2	Gemeenschappelijke regeling Omnibuzz	als er aanleiding voor is
2	Gemeentelijk Onderwijs Achterstanden Beleid 2023 - 2026	2026
2	Subsidieregeling jeugdbescherming en jeugdreclassering regio Noord-Limburg 2023 en verder	als er aanleiding voor is
2	Meerjarig werkplan welzijnswerk gemeente Beesel 2024-2027	2026
2	Nationaal Programma Onderwijs (NPO) Beesel 2022 - 2025	nvt (programma loopt af)
2	Visie Integraal Huisvestingsplan Kindcentra (IHP)	2028
2	Subsidieregeling sponsoring gemeente Beesel	als er aanleiding voor is
2	M&O beleid (misbruik en oneigenlijk gebruik) Wet Inburgering 2021	als er aanleiding voor is
2	Beleidsregel Re-integratie Participatiewet gemeente Beesel	als er aanleiding voor is
2	Beleidsplan Schulddienstverlening gemeente Beesel 2024-2027	2027
2	Beleidsregel Schulddienstverlening	als er aanleiding voor is
2	Verordening Wmo 2024	als er aanleiding voor is
2	Bijzonder bijstand inrichtingskosten statushouders gemeente Beesel	als er aanleiding voor is
2	beleidsregels Wet Inburgering 2021	als er aanleiding voor is
2	Verordening Wet Inburgering 2021 gemeente Beesel	als er aanleiding voor is
2	Beleidsregel bekostiging leerlingenvervoer gemeente Beesel 2024	als er aanleiding voor is
2	Uitvoeringsregel subsidiering voorschoolse voorzieningen en educatie	als er aanleiding voor is
2	Subsidieregeling Sport gemeente Beesel 2025	als er aanleiding voor is
2	Subsidieregeling Cultuur gemeente Beesel 2025	als er aanleiding voor is
2	Subsidieregeling Meedoen en Ontmoeten gemeente Beesel 2025	als er aanleiding voor is
2	Beleidsregel beschermd wonen en opvang gemeente Beesel 2025	als er aanleiding voor is
2	Planologische medewerking aan pré-mantelzorgwoningen	als er aanleiding voor is
2	Ambtsinstructie voor de consulent leerplicht gemeente Beesel 2025	als er aanleiding voor is
3	Aanwijzingsbesluit woonschepenligplaatsen i.h.k.v. de Huisvestingswet en i.h.k.v. de APV	als er aanleiding voor is
3	Beeldkwaliteitsplan Oppe Brik & VO	nvt
3	Beleidsnotitie inzameling huishoudelijke afvalstoffen	na vaststellen Afvalstoffenverordening en Uitvoeringsbesluit (Q3-2025)
3	Beleidsvisie Toekomstbestendige centra gemeente Beesel	als er aanleiding voor is
3	Bestekhandboek digitale ruimtelijke plannen RO standaarden 2012	vervalt met de inwerkingtreding van de Omgevingswet, nadat lopende aanvragen zijn afgehandeld.
3	Bosbeheerplan gemeente Beesel 2014-2019	als er aanleiding voor is
3	Detailhandelsbeleid	als er aanleiding voor is
3	Duurzaamheidsvisie 2019-2030 Focus, Lef en Draakkracht	als er aanleiding voor is
3	Gebiedsvisie Groene Poort Witte Stein	als er aanleiding voor is
3	Gemeentelijk Riolerings Plan 2023 - 2027	2027

3	Intergemeentelijke Structuurvisie Maasplassen 2030 & PlanMER	als er aanleiding voor is
3	Landschapsontwikkelingsplan	als er aanleiding voor is
3	Lokaal uitvoeringsprogramma wonen kern Beesel	2025
3	Maaibeheer	als er aanleiding voor is
3	Nota inventarisatie en vervanging speeltoestellen	als er aanleiding voor is
3	POL-uitwerking regionale visie land- en tuinbouw Noord-Limburg en Regionaal ruimtelijk kwaliteitskader	als er aanleiding voor is
3	Regionale detailhandelsvisie Noord-Limburg (POL)	als er aanleiding voor is
3	beleidsregel Regionale woonvisie Noord Limburg 2020-2024	2025
3	Regiovisie Meedoen en Wonen 2022 - 2026	2026
3	RES NML 1.0 definitief	nog onbekend, intussen wordt gewerkt aan bouwstenen voor een RES 2.0
3	Structuurvisie	2026
3	Structuurvisie Leewen-de Weerd	2024 - 2025
3	Transitievisie Warmte	2026
3	Trensportal / mobiliteitsplan Noord-Limburg	als er aanleiding voor is
3	Uitvoeringsagenda klimaatadaptatie en biodiversiteit	als er aanleiding voor is
3	Visie begraafplaatsen	2025
3	Visie en uitvoeringsprogramma Offenbeek	als er aanleiding voor is
3	VTH Beleidsplan gemeente Beesel 2019-2023	in afstemming met regio
3	Wegen beheerplan 2017-2021	2025
3	Werklocaties bedrijventerreinen (visie bedrijfsterreinen Noord-Limburg)	als er aanleiding voor is
3	Werklokaties kantoren (regionale visie kantoren Noord-Limburg)	als er aanleiding voor is
3	Woonzorgvisie 2023 - 2033	2033
3	Diverse bestemmingsplannen	2025-2031 bij omzetten tijdelijk omgevingsplan in definitief omgevingsplan
3	Verordening uitvoering en handhaving (Omgevingsrecht) Gemeente Beesel	als er aanleiding voor is
3	Verordening beheer/gebruik algemene begraafplaatsen	als er aanleiding voor is
3	Verordening stimuleringslening duurzaamheidsmaatregelen accommodaties	als er aanleiding voor is
3	Algemene Verordening Ondergrondse Infrastructuren (AVOI) 2008	als er aanleiding voor is
3	Verordening rioolaansluitrecht Beesel	als er aanleiding voor is
3	Verordening aansluitvoorwaarden riolering gemeente Beesel 2003	als er aanleiding voor is
3	Bomenverordening 2019, en lijst beschermde houtopstanden	als er aanleiding voor is
3	Marktverordening 2005	2025
3	Verordening marktgelden Beesel 2020	als er aanleiding voor is
3	Stimuleringsregeling Toekomstbestendige Centra gemeente Beesel	als er aanleiding voor is
3	Verordening lijkbezorgingsrechten Beesel 2024	als er aanleiding voor is

3	Verordening geurhinder en veehouderij	als er aanleiding voor is
3	Verordening Mobiliteitsfonds	Afhankelijk van nieuwe parkeernormen nota
3	Verordening starterslening gemeente Beesel 2021 inclusief aanpassing bedragen door College op 4-10-2022	als er aanleiding voor is
3	Bouwverordening gemeente Beesel 2019	als er aanleiding voor is
3	Omgevingswet - Verordening adviescommissie ruimtelijke kwaliteit	als er aanleiding voor is
3	Subsidieverordening stimuleringsregeling afkoppelen hemelwater	als er aanleiding voor is
3	Verordening Startersleningen Oppe Brik	2025
3	Subsidieregeling Innovatiefonds Limburg-Noord	als er aanleiding voor is
3	Nota Bodembeheer Limburg Noord 2020-2029	2029
3	Toetsings-kader opwekking duurzame energie Beesel (Kode Beesel)	als er aanleiding voor is
3	Beleidsregel Notitie legionellapreventie	als er aanleiding voor is
3	Beleidsregel (Notitie) stookruimten (geheel of gedeeltelijk) onder maaiveld	als er aanleiding voor is
3	Uitvoeringsregeling subsidiëren legeskosten omgevingsvergunning substantieel coöperatieve zonneweides	als er aanleiding voor is
3	Beleidsregel bescherming en velling van houtopstanden 2019 en lijst beschermde houtopstanden (hangt samen met Bomenverordening 2019)	als er aanleiding voor is
3	Beleidsregel verkoop reststroken gemeente Beesel	als er aanleiding voor is
3	Pachtbeleid	als er aanleiding voor is
3	Pachtbeleid, aanpassing	als er aanleiding voor is
3	Algemene Verkoopvoorwaarden Onroerende Zaken gemeente Beesel 2023	als er aanleiding voor is
3	2003 besluit aantal standplaatsen op de markt	samen met martkverordening
3	voorwaarden voor de toewijzing van staanplaatsen voor kermisinrichtingen	2025
3	Beleidsnota standplaatsenbeleid gemeente Beesel	als er aanleiding voor is
3	Uitvoeringsbesluit afvalstoffenverordening 2011 (actualisatie)	Q2 2025
3	Reglement milieupark gemeente Beesel 2013	2026
3	Geluidbeleid 2018	als er aanleiding voor is
3	Beleidsregel Hinder van houtkachels / open haarden	als er aanleiding voor is
3	Beleidsregel brandmeldinstallaties	als er aanleiding voor is
3	subsidieregeling legeskosten omgevingsvergunning	als er aanleiding voor is
3	Reclamebeleid Beesel 2008	als er aanleiding voor is
3	Parkeerbijdragereling / Parkeernormen Beesel 2013	als er aanleiding voor is
3	Beleidsregel kamerverhuur	als er aanleiding voor is
3	Afwegingskader woningbouwverzoeken 2021	als er aanleiding voor is
3	Beleidsregel afrasteringen in het buitengebied	Wordt meegenomen in nieuwe Omgevingsplan
3	Beleidsregel erfafscheidingen bij gebouwen	Wordt meegenomen in nieuwe Omgevingsplan

3	Beleidsregel zonnepanelen en buitenunits	Wordt meegenomen in nieuwe Omgevingsplan
3	welstandsnota "Visie welstandsbeleid gemeente Beesel"	Wordt meegenomen in nieuwe Omgevingsplan
3	Omgevingswet - diverse beleidsstukken beleidsregel: Participatiebeleid Omgevingswet gemeente Beesel	als er aanleiding voor is
3	Beleidsregel gemeentelijk kwaliteitsmenu wonen buitengebied	als er aanleiding voor is naar aanleiding van nota grondbeleid/ omgevingsvisie
3	Beleidsregel plaatsing zendmasten	Als er aanleiding voor is ->Wordt meegenomen in nieuwe Omgevingsplan
3	Gemeenschappelijke regeling Regionale Uitvoeringsdienst Limburg-Noord (RUD LN)	als er aanleiding voor is
3	Duurzaamheidsvisie; Actieplan 2023-2026	2026
3	Afvalstoffenverordening gemeente Beesel 2024	2029 of als er aanleiding voor is
3	Beleidsregel voor het plaatsen van terrassen in de openbare ruimte gemeente Beesel 2024	als er aanleiding voor is
3	Verordening Nadeelcompensatie Beesel 2024	als er aanleiding voor is
3	Lijst adviesrecht van de Raad	als er aanleiding voor is
3	Economische visie 2030 Gemeente Beesel	als er aanleiding voor is
3	GR Centrumregeling RES NML	als er aanleiding voor is
3	Subsidieregeling verhuisvouchers Beesel 2024	als er aanleiding voor is
3	Toewijzen huurstandplaatsen woonwagens gemeente Beesel 2024	als er aanleiding voor is
3	Woonwagen - en standplaatsenbeleid gemeente Beesel	2030
3	Beleidsregel nadere toelichtingbegrip 'ondergeschikte detailhandel' uit het omgevingsplan	als er aanleiding voor is
3	beleidsregel uniforme openbare voorbereidingsprocedure omgevingsvergunning	als er aanleiding voor is
3	Verordening Bedrijveninvesteringszone Centrum Reuver	Vervalt 31/12/2029
3	Verordening reinigingsheffingen Beesel 2024	als er aanleiding voor is
3	Verordening rioolheffing Beesel 2024	als er aanleiding voor is
3	Subsidieregeling energiebesparende maatregelen woningen gemeente Beesel	als er aanleiding voor is
3	GR Reinigingsdienst Maasland	als er aanleiding voor is
3	Mobiliteitsplan	als er aanleiding voor is
3	Wegenlegger	als er aanleiding voor is
3	Kaders nieuwbouw gemeente Beesel 2025	als er aanleiding voor is
3	Beeldkwaliteitsplan Heijackerstraat	nvt
3	Beeldkwaliteitsplan Roversheide	nvt
3	Beeldkwaliteitsplan Kleine Solberg	nvt
4	Blij in Beesel vandaag, morgen, overmorgen; visie van de gemeenschap	2024/2025
4	Regiovisie Noord-Limburg 2040 de gezondste regio	als er aanleiding voor is

4	Beleid benoeming Babsen	als er aanleiding voor is
4	Beleidsnota Openbare Verlichting 2016-2023	als er aanleiding voor is
4	Beleidsvisie externe veiligheid	als er aanleiding voor is
4	Gedragscode voor raadsleden en fractievertegenwoordigers gemeente Beesel 2023	als er aanleiding voor is
4	Gladheidsbestrijdingsplan 2016/2021	als er aanleiding voor is
4	Integraal veiligheidsbeleid gemeente Beesel 2023-2026	2026
4	Meerjarig beleidskader bibliotheek 2017-2020 - kaders en uitgangspunten	als er aanleiding voor is
4	Modelbeleid Bluswater en bereikbaarheid	als er aanleiding voor is
4	Papierloos vergaderen	als er aanleiding voor is
4	Partnerschap Beesel - Brüggen	als er aanleiding voor is
4	Piketregeling intern Oranjekolom	als er aanleiding voor is
4	Privacy Protocol aanpak ondermijning	als er aanleiding voor is
4	Regeling rechtspositie burgemeester en wethouders gemeente Beesel 2019	als er aanleiding voor is
4	uitvoeringsprogramma De gezondste Regio 2024-2027	Wordt elke 4 jaar herijkt ter uitvoering van de regiovisie Gezondste Regio 2040
4	Gedragscode voor burgemeester en wethouders gemeente Beesel 2023 (besluit van algemene strekking)	als er aanleiding voor is
4	Protocol vermoedens integriteitsschendingen (besluit van algemene strekking)	als er aanleiding voor is
4	Verordening naamgeving en nummering (adressen) van de gemeente Beesel 2010	als er aanleiding voor is
4	Verordening Winkeltijden 2021	als er aanleiding voor is
4	Inspraakverordening	als er aanleiding voor is
4	Verordening op de ambtelijke bijstand, gemeente Beesel, 2017	als er aanleiding voor is
4	Verordening fractieondersteuning gemeente Beesel 2024	als er aanleiding voor is
4	Verordening op de rekenkamer gemeente Beesel 2023	als er aanleiding voor is
4	Verordening werkgeverscommissie griffie gemeente Beesel 2020	als er aanleiding voor is
4	Reglement van orde voor vergaderingen en andere werkzaamheden van de raad Beesel 2023	als er aanleiding voor is
4	APV 2023 (wijziging)	als er aanleiding voor is
4	Verordening bezwaarschriftencommissie gemeente Beesel	als er aanleiding voor is
4	Verordening op de raadscommissies gemeente Beesel 2023	als er aanleiding voor is
4	Subsidieregeling Investeringsagenda regio Noord-Limburg	als er aanleiding voor is
4	Regeling briefadres Gemeente Beesel	als er aanleiding voor is
4	Reglement Burgerlijke Stand 2021	als er aanleiding voor is
4	Drugsbeleid Beesel 2012 = enkel nulbeleid coffeeshops	als er aanleiding voor is
4	Preventie- en handhavingsplan Drank- en Horecawet gemeente Beesel 2019-2022	als er aanleiding voor is

4	Beleidsnota evenementen 2019	als er aanleiding voor is
4	Beleidsregel gevonden en verloren voorwerpen	als er aanleiding voor is
4	subsidieregeling legeskosten evenementenvergunning	als er aanleiding voor is
4	Beleidsregel aanpak woonoverlast Beesel 2020	als er aanleiding voor is
4	Damoclesbeleid Beesel 2019	als er aanleiding voor is
4	Beleidslijn toepassing Wet Bevordering Integriteitsbeoordelingen door het openbaar bestuur gemeente Beesel (Bibob-beleid gemeente Beesel 2019)	als er aanleiding voor is
4	Gemeenschappelijke Regeling Veiligheidsregio en Gemeentelijke Gezondheidsdienst Limburg-Noord;	als er aanleiding voor is
4	Delegatieverordening gemeente Beesel 2024	als er aanleiding voor is
4	Strategische privacy en informatiebeveiligingsbeleid Beesel 2024 - 2028	2028
4	BRP verordening	als er aanleiding voor is
4	BRP regeling gegevensverstrekking basisregistratie personen gemeente Beesel 2024	als er aanleiding voor is
4	Verordening vertrouwenscommissie benoeming burgemeester 2024	als er aanleiding voor is
4	Verordening rechtspositie raadsleden en fractievertegenwoordigers gemeente Beesel 2025	als er aanleiding voor is
5	Verordening dienstverlening aan derden Beesel	als er aanleiding voor is
5	Verordening hondenbelasting Beesel 2021	als er aanleiding voor is
5	Verordening toeristenbelasting Beesel 2024	als er aanleiding voor is
5	Legesverordening Beesel 2024	als er aanleiding voor is
5	Verordening onroerendezaakbelastingen Beesel 2024	als er aanleiding voor is
6	Beleid Mobile Device Security	als er aanleiding voor is
6	Budgethoudersregeling	2025
6	Communicatiebeleid	als er aanleiding voor is
6	Intern Controle Plan 2022	2025
6	Kaders investeringsreserve	als er aanleiding voor is
6	Privacy beleid	als er aanleiding voor is
6	Privacy reglement 2020	als er aanleiding voor is
6	Werkkostenregeling	als er aanleiding voor is
6	Wet markt en overheid	als er aanleiding voor is
6	Verordening onderzoeken doelmatigheid en doeltreffendheid van de gemeente Beesel 2019	als er aanleiding voor is
6	Verordening kwijtschelding gemeenteljke belastingen 2023	als er aanleiding voor is
6	Treasury statuut	als er aanleiding voor is
6	Nota treasury bijlage 2: Beleidsregels voor leningen, borgstellingen en garanties.	als er aanleiding voor is
6	Invorderingsbeleid gemeentelijke belastingen gemeente Beesel	als er aanleiding voor is
6	Belastingsamenwerking Gemeenten en Waterschappen (BsGW)	als er aanleiding voor is
6	Financiële Verordening 2024	als er aanleiding voor is
6	Controleverordening 2024	2025

6	Inkoopbeleid 2024	als er aanleiding voor is
6	Nota Reserves en Voorzieningen 2024	als er aanleiding voor is
6	Controleprotocol 2024	2025
6	Normenkader 2024	2025
B	Gebouwen beheersplan 2019-2022	2025
B	Onderhoudsplannen gemeentelijke gebouwen	2025
D	Mandaatregister (actualisatie)	als er aanleiding voor is
D	Archiefverordening gemeente Beesel 2012	als er aanleiding voor is
D	Klachtenverordening gemeente Beesel 2025	als er aanleiding voor is

4.2 Staat van Borgstellingen

Bedragen x € 1.000

WSW-nr	Oorspronkelijk bedrag	Geldgever	Achter-vang %	Rest schuld ultimo 2023	Achter-vang %	Rest schuld ultimo 2024
38044	7.500	Nederlandse Waterschapsbank	100%	7.500	100%	7.500
38742	7.500	Nederlandse Waterschapsbank	100%	7.500	100%	7.500
38743	7.500	Nederlandse Waterschapsbank	100%	7.500	100%	7.500
45246	7.500	INTER Lebensversicherung AG	100%	7.500	100%	7.500
45706	5.000	Nederlandse Waterschapsbank	100%	5.000	100%	5.000
45853	4.500	Nederlandse Waterschapsbank	100%	4.500	100%	4.500
48752	8.000	Nederlandse Waterschapsbank	100%	8.000	100%	8.000
50.482	7.000	BNG	100%	7.000	100%	7.000
60.205	2.196	Nederlandse Waterschapsbank	28,0%	632	28,8%	616
60.548	7.500	BNG	28,0%	2.158	28,8%	2.104
NRV15850	7.282	Nederlandse Waterschapsbank	28,0%	2.013	28,8%	2.043
60.865	7.000	NWB	28,0%	2.014	28,8%	1.963
61.046	7.500	BNG	28,0%	2.158	28,8%	2.104
61.291	10.000	NWB	28,0%	2.877	28,8%	-
61.307	5.000	NWB	28,0%	1.439	28,8%	1.402
61.644	10.000	BNG	28,0%	2.877	28,8%	2.805
61.792	10.000	BNG	28,0%	2.877	28,8%	2.805
61.988	12.000	St Bedrijftakpensioenfonds voor de Bouwnijverheid	28,0%	3.453	28,8%	3.366
62148	5.000	BNG	28,0%	1.439	28,8%	1.402
62.785	7.500	Nederlandse Waterschapsbank	28,0%	-	28,8%	2.104
62.789	7.500	BNG	28,0%	-	28,8%	2.104
63.026	7.500	BNG	28,0%	-	28,8%	2.104
63.246	10.000	BNG	28,0%	-	28,8%	2.805
	170.478			78.437		84.227

Borgstelling Gemeenschappelijke Regelingen
Als deelnemer aan de Gemeenschappelijke regeling BsGW staat de gemeente garant voor 1% van het krediet in rekening courant bij de NWB. Als deelnemer in de Gemeenschappelijke regeling WAA staat de gemeente garant voor ca 10% van de leningen / rekening courant overeenkomsten.

Borgstelling Nationale hypotheekgarantie
Bovenstaand overzicht is exclusief de borging van de woninghypothecaire leningen. In 1994 is een overeenkomst gesloten met de Stichting Waarborgfonds Eigen Woningen inzake de overname van garantieverplichtingen voor eigen woningen. De financiële risico's van de lopende garantieverplichtingen zijn bij de Stichting ondergebracht.
Over de omvang van de daadwerkelijke garantiesom voor onze gemeente kan geen sluitend inzicht worden gegeven.

4.3 Baten en lasten per taakveld

Bedragen x €1.000

Taakveld	Omschrijving	Bedrag baten	Bedrag lasten
0.1	Bestuur	215	1.803
0.10	Mutaties reserves	10.247	9.443
0.11	Resultaat van de rekening van baten en lasten	0	1.344
0.2	Burgerzaken	289	510
0.4	Overhead	225	8.039
0.5	Treasury	728	-96
0.61	OZB woningen	2.614	149
0.62	OZB niet-woningen	1.181	49
0.64	Belastingen overig	64	0
0.7	Algemene uitkeringen en overige uitkeringen gemeentefonds	30.460	0
0.8	Overige baten en lasten	0	0
0.9	Vennootschapsbelasting (VpB)	0	1
1.1	Crisisbeheersing en brandweer	40	1.044
1.2	Openbare orde en veiligheid	4	475
2.1	Verkeer en vervoer	50	1.840
3.1	Economische ontwikkeling	0	82
3.3	Bedrijvenloket en bedrijfsregelingen	117	507
3.4	Economische promotie	1.234	380
4.1	Openbaar basisonderwijs	0	65
4.2	Onderwijshuisvesting	3	480
4.3	Onderwijsbeleid en leerlingzaken	545	1.693
5.1	Sportbeleid en activering	95	525
5.2	Sportaccommodaties	168	529
5.3	Cultuurpresentatie, cultuurproductie en cultuurparticipatie	55	447
5.5	Cultureel erfgoed	5	23
5.6	Media	14	305
5.7	Openbaar groen en (openlucht) recreatie	196	1.910
6.1	Samenkracht en burgerparticipatie	3.504	4.165
6.2	Toegang en eerstelijnsvoorzieningen	0	424
6.3	Inkomensregelingen	3.456	4.496
6.4	WSW en beschut werk	200	1.744
6.5	Arbeidsparticipatie	58	920
6.6	Maatwerkvoorzieningen (WMO)	163	1.764
6.71A	Hulp bij het huishouden (WMO)	0	1.873

6.71B	Begeleiding (WMO)	0	197
6.71D	Overige maatwerkarrangementen (WMO)	0	1.002
6.72A	Jeugdhulp begeleiding	23	509
6.72B	Jeugdhulp behandeling	0	922
6.72C	Jeugdhulp dagbesteding	0	138
6.72D	Jeugdhulp zonder verblijf overig	0	576
6.73A	Pleegzorg	0	94
6.73C	Jeugdhulp met verblijf overig	62	1.885
6.74A	Jeugdhulp behandeling GGZ zonder verblijf	0	1.066
6.74B	Jeugdhulp crisis/LTA/GGZ-verblijf	0	60
6.74C	Gesloten plaatsing	0	105
6.81A	Beschermd wonen (WMO)	283	2
6.81B	Maatschappelijke- en vrouwenopvang (WMO)	0	0
6.82	Geëscaleerde zorg 18-	0	2
6.82A	Jeugdbescherming	0	367
6.82B	Jeugdreclassering	0	49
7.1	Volksgezondheid	243	930
7.2	Riolering	1.178	881
7.3	Afval	1.571	1.286
7.4	Milieubeheer	387	710
7.5	Begraafplaatsen en crematoria	71	12
8.1	Ruimte en leefomgeving	132	2.075
8.2	Grondexploitatie (niet-bedrijventerreinen)	156	515
8.3	Wonen en bouwen	470	189
	Totaal:	**60.507**	**60.507**

4.4 Beleidsindicatoren

Conform het Besluit Begroting en Verantwoording (BBV) zijn gemeenten verplicht om een vaste set beleidsindicatoren op te nemen in de begroting en de jaarrekening.
De meeste van deze indicatoren zijn te vinden op www.waarstaatjegemeente.nl, onder het dashboard "Besluit Begroting en Verantwoording".

Nr	Naam indicator	Eenheid	Periode	Regio / Dimensie	Waarde	Bron	Omschrijving
1.	Formatie	Fte per 1.000 inwoners	2024	Beesel	11,8	Eigen gegevens	Aantal toegestane formatie gemiddeld over hele jaar
2.	Bezetting	Fte per 1.000 inwoners	2024	Beesel	11,2	Eigen gegevens	Aantal daadwerkelijke werkzame formatie gemiddeld over het hele jaar (formatie excl. vacatures en incl. boventallige medewerkers)
3.	Apparaatskosten	In Euro's	2024	Beesel	1306	Eigen begroting	Kosten per inwoner
4.	Externe inhuur	%	2024	Beesel	9,34	Eigen begroting	Kosten als % van totale loonsom + totale kosten inhuur externen
5.	Overhead	%	2024	Beesel	15	Eigen begroting	% van totale lasten
6.	Verwijzingen Halt	Aantal per 1.000 jongeren	2023 2023	Beesel Nederland	9 9	Bureau Halt	Het aantal verwijzingen Halt per 1.000 inwoners van 12 t/m 17 jaar. Jongeren van 12 t/m 17 jaar die een licht strafbaar vergrijp plegen, worden door de politie of leerplichtambtenaren naar Bureau Halt verwezen voor een passende Halt-straf. Zij krijgen leeropdrachten en er volgen gesprekken met de jongere en de ouders. Op deze manier kunnen jongeren rechtzetten wat zij fout hebben gedaan, zonder dat zij in aanraking komen met het Openbaar Ministerie.
7.	Vervallen						
8.	Winkeldiefstallen	Aantal per 1.000 inwoners	2023 2023	Beesel Nederland	1,1 2,5	CBS	Het aantal winkeldiefstallen per 1.000 inwoners.
9.	Geweldsmisdrijven	Aantal per 1.000 inwoners	2023	Beesel	1,5	CBS	Het aantal geweldsmisdrijven. Voorbeelden van geweldsmisdrijven zijn seksuele misdrijven, levensdelicten zoals moord en doodslag en dood en lichamelijk letsel door schuld (bedreiging, mishandeling, etc.).

			2023	Nederland	4,2		
10.	Diefstallen uit woning	Aantal per 1.000 inwoners	2023 2023	Beesel Nederland	0,4 1,3	CBS	Het aantal diefstallen uit woningen, per 1.000 inwoners.
11.	Vernielingen en beschadigingen tegen openbare orde en gezag	Aantal per 1.000 inwoners	2023 2023	Beesel Nederland	3,7 5,8	CBS	Hieronder vallen brandstichting, alle vormen van vernieling en misdrijven tegen de openbare orde en het openbaar gezag. Voorbeelden van misdrijven tegen de openbare orde en tegen het openbaar gezag zijn opruiing, huis-, computer- en lokaalvredebreuk, deelneming aan een criminele of terroristische organisatie, openlijke geweldpleging, godslastering, discriminatie en het doen van een valse aangifte. Omdat het delict mensenhandel vaak onder dezelfde feitcode geregistreerd wordt als het delict mensensmokkel worden deze twee delicten samengeteld en weergegeven bij de gewelds- en seksuele misdrijven.
12.	Vervallen						
13.	Vervallen						
14.	Functiemenging	%	2023 2023	Beesel Nederland	38,3 54,2	CBS BAG/LISA - bewerking ABF Research	De functiemengingsindex (FMI) weerspiegelt de verhouding tussen banen en woningen, en varieert tussen 0 (alleen wonen) en 100 (alleen werken). Bij een waarde van 50 zijn er evenveel woningen als banen.
15.	Vervallen						
16.	Vestigingen (van bedrijven)	Aantal per 1.000 inwoners in de leeftijd van 15 t/m 64 jaar	2023 2023	Beesel Nederland	134,8 181,8	LISA	Het aantal vestigingen van bedrijven, per 1.000 inwoners in de leeftijd van 15-65 jaar.
17.	Absoluut verzuim	Aantal per 1.000 leerlingen	2021	Beesel	0	DUO/Ingrado	Er wordt gesproken van absoluut verzuim als een leerplichtige en/of kwalificatieplichtige jongere niet op een school of instelling staat ingeschreven. De periodeaanduiding '2022' staat voor schooljaar '2021/2022'.

			2021	Nederland	2,7		
18.	Relatief verzuim	Aantal per 1.000 leerlingen	2023 2023	Beesel Nederland	33 27	DUO/Ingrado	Het aantal leer- of kwalificatieplichtige leerlingen (per 1.000 leerlingen) waarbij sprake is van meer dan 16 uur ongeoorloofd verzuim gedurende 4 opeenvolgende lesweken. De periodeaanduiding '2023' staat voor schooljaar '2022/2023'.
19.	Voortijdige schoolverlaters zonder startkwalificatie (vsv-ers)	%	2023 2023	Beesel Nederland	2,6 2,4	DUO/Ingrado	Vsv'ers zijn jongeren van 12 tot 23 jaar die zonder startkwalificatie het onderwijs verlaten. Een startkwalificatie is een havo of vwo diploma of minimaal een mbo-2 diploma. Het vsv-percentage staat voor het aantal vsv'ers als percentage van het aantal onderwijsdeelnemers die aan het begin van het schooljaar ingeschreven staan. De periodeaanduiding '2023' staat voor schooljaar '2022/2023'.
20.	Niet-sporters	%	2022 2022	Beesel Nederland	52 46,4	Gezondheidsmonitor volwassenen (en ouderen), GGD'en, CBS en RIVM	Het percentage niet-wekelijkse sporters t.o.v. de bevolking van 19 jaar en ouder. Bevolking van 19 jaar en ouder dat niet minstens één keer per week aan sport doet.
21.	Banen	Aantal per 1.000 inwoners in de leeftijd 15 – 64 jaar	2023 2023	Beesel Nederland	459 836,6	CBS Bevolkingsstatistiek / LISA - bewerking ABF Research	Onder een baan wordt een vervulde positie verstaan. Dit betreffen zowel fulltimers, parttimers als uitzendkrachten. De indicator betreft het aantal banen per 1.000 inwoners in de leeftijd van 15-65 jaar.

22.	Jongeren met een delict voor de rechter	%	2020 2020	Beesel Nederland	1 1	CBS jeugdmonitor	Het percentage jongeren (12 t/m 21 jaar) dat met een delict voor de rechter is verschenen. Tot en met 2015 zijn de cijfers van deze indicator afkomstig van het Verwey-Jonker Instituut - Kinderen in Tel. De cijfers vanaf 2016 zijn afkomstig van het CBS.
23.	Achterstanden onder jeugd - Kinderen in uitkeringsgezin	%	2023 2023	Beesel Nederland	5 6	CBS jeugdmonitor	Percentage kinderen tot 18 jaar die in een gezin leven dat van een bijstandsuitkering moet rondkomen. Bijstandshuishouden is een huishouden waarvan minimaal één lid een bijstandsuitkering ontvangt. Onder bijstand wordt hier uitkeringen aan huishoudens op grond van de Wet werk en bijstand (WWB, tot 2015) en de Participatiewet (vanaf 2015) en het Besluit bijstandsverlening zelfstandigen 2004 (Bbz) verstaan. Tot en met 2015 zijn de cijfers van deze indicator afkomstig van het Verwey-Jonker Instituut - Kinderen in Tel. De cijfers vanaf 2016 zijn afkomstig van het CBS.
24.	Netto arbeidsparticipatie	% van de werkzame beroepsbevolking ten opzichte van de beroepsbevolking	2023 2023	Beesel Nederland	71,6 73,1	CBS - Arbeidsdeelname (gemeente)	Het percentage van de werkzame beroepsbevolking ten opzichte van de (potentiële) beroepsbevolking.
25.	Vervallen						
26.	Achterstanden onder jeugd - Werkloze jongeren	%	2023 2023	Beesel Nederland	X 2	CBS jeugdmonitor	Personen van 16 t/m 22 jaar die als werkzoekende staan ingeschreven bij het UWV WERKbedrijf en tegelijkertijd geen baan hebben als werknemer volgens de Polisadministratie. Tot en met 2015 zijn de cijfers van deze indicator afkomstig van het Verwey-Jonker Instituut - Kinderen in Tel. De cijfers vanaf 2016 zijn afkomstig van het CBS.

27.	Personen met een bijstandsuitkering	Aantal per 10.000 inwoners	2024 2024	Beesel Nederland	223,8 343,6	CBS - Re-integratie	Het aantal personen met een uitkering op grond van de Wet werk en bijstand (WWB, t/m 2014) en de Participatiewet (vanaf 2015). De uitkeringen (leefgeld) aan personen in een instelling, de elders verzorgden, zijn niet inbegrepen. Ook de uitkeringen aan dak- en thuislozen zijn niet inbegrepen.
28.	Lopende re-integratievoorzieningen	Aantal per 10.000 inwoners van 15 – 64 jaar	2022 2022	Beesel Nederland	169,2 197,7	CBS - Re-integratie	Het aantal reïntegratievoorzieningen, per 10.000 inwoners in de leeftijd van 15-64 jaar.
29.	Jongeren met jeugdhulp	% van alle jongeren tot 18 jaar	2024 2024	Beesel Nederland	13,4 11,5	CBS - Indicatoren jeugdzorg in natura	in percentage van alle jongeren tot 18 jaar, per 1 januari Hulp en zorg zoals deze bedoeld en beschreven is in de Jeugdwet (2014), en in natura door de zorgaanbieder is geleverd. PGB gefinancierde hulp en zorg valt hier dus buiten. Het betreft hulp en zorg aan jongeren en hun ouders bij psychische, psychosociale en of gedragsproblemen, een verstandelijke beperking van de jongere, of opvoedingsproblemen van de ouders. Zorg in Natura wordt direct vergoed aan de zorgverlener zonder tussenkomst van de zorggebruiker. In het kader van de jeugdzorg betekent dit dat de hulp rechtstreeks door de gemeente wordt vergoed. Persoonsgebonden budget (PGB)is een geldbedrag waarmee de zorggebruiker zelf zorg, begeleiding, hulp, hulpmiddelen of voorzieningen in kan kopen. Deze wordt verstrekt via de Sociale verzekeringsbank (SVB) maar is ook afkomstig van de gemeente.
30.	Jongeren met jeugdbescherming	%	2024	Beesel	1,5	CBS - Indicatoren jeugdzorg in natura	in percentage van alle jongeren tot 18 jaar, per 1 januari Jeugdbescherming is een maatregel die de rechter dwingend oplegt. Dat gebeurt als een gezonde en veilige ontwikkeling van een kind of jeugdige wordt bedreigd en vrijwillige hulp niet of niet voldoende helpt. Een kind of jongere wordt dan 'onder toezicht gesteld' of ‘onder voogdij geplaatst’.

			2024	Nederland	0,9		
31.	Jongeren met jeugdreclassering	%	2024 2024	Beesel Nederland	X 0,3	CBS - Indicatoren jeugdzorg in natura	Het percentage jongeren (12-23 jaar) met een jeugdreclasseringsmaatregel ten opzichte van alle jongeren (12-23 jaar). Jeugdreclassering is een combinatie van begeleiding en controle voor jongeren vanaf 12 jaar, die voor hun 18e verjaardag met de politie in aanraking zijn geweest en een proces-verbaal hebben gekregen. Indien de persoonlijkheid van de dader of de omstandigheden waaronder het misdrijf is begaan daartoe aanleiding geven, bijvoorbeeld bij jongvolwassenen met een verstandelijke beperking, kan het jeugdstrafrecht eveneens worden toegepast op jongvolwassenen in de leeftijd 18 tot en met 23 jaar. De jongere krijgt op maat gesneden begeleiding van een jeugdreclasseringswerker om te voorkomen dat hij of zij opnieuw de fout ingaat. Jeugdreclassering kan worden opgelegd door de kinderrechter of de officier van Justitie. Jeugdreclassering kan ook op initiatief van de Raad voor de Kinderbescherming in het vrijwillige kader worden opgestart. De begeleiding kan doorlopen tot de jongere 23 jaar wordt.
32.	Cliënten met een maatwerkarrangement WMO	Aantal per 10.000 inwoners	2024 2024	Beesel Nederland	700 650	CBS - Gemeentelijke Monitor Sociaal Domein Wmo	Aantal per 10.000 inwoners in de betreffende bevolkingsgroep. Een maatwerkarrangement is een vorm van specialistische ondersteuning binnen het kader van de Wmo. Voor de Wmo-gegevens geldt dat het referentiegemiddelde gebaseerd is op 327 deelnemende gemeenten.
33.	Omvang huishoudelijk restafval	Kg/inwoner	2023 2023	Beesel Nederland	57 150	CBS - Huishoudelijk afval	Niet gescheiden ingezameld huishoudelijk afval.
34.	Percentage bekende hernieuwbare elektriciteit	%	2022	Beesel	20,4	Berekening	

			2022	Nederland	41,3		
35.	Gemiddelde WOZ waarde	Duizend euro	2024 2024	Beesel Nederland	296 379	CBS - Waarde onroerende zaken	De WOZ-waarde van alle woningen. Alle verblijfsobjecten in de Basisregistratie Adressen en Gebouwen (BAG)met minimaal een woonfunctie en eventueel een of meer andere gebruiksfuncties worden als woning aangemerkt
36.	Nieuw gebouwde woningen	Aantal per 1.000 woningen	2023 2023	Beesel Nederland	1,6 9,1	Basisregistraties adressen en gebouwen - bewerking ABF Research	Nieuw gebouwde woningen, exclusief overige toevoegingen, zoals transformaties.
37.	Demografische druk	%	2024 2024	Beesel Nederland	80,4 70,4	CBS Bevolkingsstatistiek	Het aantal personen van 0 tot 20 jaar én 65 jaar of ouder per honderd personen van 20 tot 65 jaar.
38.	Gemeentelijke woonlasten eenpersoonshuishouden	In Euro's	2024 2024	Beesel Nederland	850 X	COELO	Som van de gemiddeld betaalde ozb op basis van de gemiddelde woz-waarde van woningen in de gemeente + reinigingsheffing + rioolheffing minus eventuele heffingskorting.
39.	Gemeentelijke woonlasten meerpersoonshuishouden	In Euro's	2024 2024	Beesel Nederland	891 X	COELO	Som van de gemiddeld betaalde ozb op basis van de gemiddelde woz-waarde van woningen in de gemeente + reinigingsheffing + rioolheffing minus eventuele heffingskorting.

4.5 Wet normering bezoldiging topfunctionarissen

1. Bezoldiging topfunctionarissen

1a. Leidinggevende topfunctionarissen met dienstbetrekking en leidinggevende topfunctionarissen zonder dienstbetrekking vanaf de 13e maand van de functievervulling

Leidinggevende topfunctionarissen met dienstbetrekking en leidinggevende topfunctionarissen zonder dienstbetrekking vanaf de 13e maand van de functievervulling inclusief degenen die op grond van hun voormalige functie nog 4 jaar als topfunctionaris worden aangemerkt.

Gegevens 2024		
bedragen x € 1	**F.J.M. Nillesen**	**N.H.P. Vintcent**
Functiegegevens	Secretaris	Griffier
Aanvang en einde functievervulling in 2024	01-01 – 31-12	01-01 – 31-12
Omvang dienstverband (als deeltijdfactor in fte)	1,0	1,0
Dienstbetrekking?	Ja	Ja
Bezoldiging		
Beloning plus belastbare onkostenvergoedingen	113.527	98.748
Beloningen betaalbaar op termijn	18.616	14.629
Subtotaal	132.143	113.377
Individueel toepasselijke bezoldigingsmaximum	233.000	233.000
-/- Onverschuldigd betaald en nog niet terugontvangen bedrag	N.v.t.	N.v.t.
Bezoldiging	132.143	113.377
Het bedrag van de overschrijding en de reden waarom de overschrijding al dan niet is toegestaan	N.v.t.	N.v.t.
Toelichting op de vordering wegens onverschuldigde betaling	N.v.t.	N.v.t.
Gegevens 2023		
bedragen x € 1	**F.J.M. Nillesen**	**N.H.P. Vintcent**
Functiegegevens	Secretaris	Griffier
Aanvang en einde functievervulling in 2023	01/01 – 31/12	01/01 – 31/12
Omvang dienstverband (als deeltijdfactor in fte)	1,0	1,0
Dienstbetrekking?	ja	ja
Bezoldiging		
Beloning plus belastbare onkostenvergoedingen	€ 107.548	€ 85.359
Beloningen betaalbaar op termijn	€ 17.751	€ 13.430
Subtotaal	€ 125.299	€ 98.789

Individueel toepasselijke bezoldigingsmaximum	€ 223.000	€ 223.000
Bezoldiging	N.v.t.	N.v.t.

1b. Leidinggevende topfunctionarissen zonder dienstbetrekking in de periode kalendermaand 1 t/m 12.
Hier is voor de gemeente Beesel geen sprake van in 2023 en 2024.

1c. Toezichthoudende topfunctionarissen
Hier is voor de gemeente Beesel geen sprake van in 2023 en 2024.

1d. Topfunctionarissen met een totale bezoldiging van € 2.100 of minder.
Hier is voor de gemeente Beesel geen sprake van in 2023 en 2024.

Tabel 1e Topfunctionaris met een totale bezoldiging van meer dan € 2.100
Hier is voor de gemeente Beesel geen sprake van in 2023 en 2024.

1f. Topfunctionaris met een totale bezoldiging van meer dan € 2.100 waarop de anticumulatiebepaling van toepassing is
Hier is voor de gemeente Beesel geen sprake van in 2023 en 2024.

1g. Topfunctionaris met een totale bezoldiging van € 2.100 of minder waarop de anticumulatiebepaling van toepassing is
Hier is voor de gemeente Beesel geen sprake van in 2023 en 2024.

2. Uitkeringen wegens beëindiging dienstverband aan topfunctionarissen
Uitkeringen wegens beëindiging dienstverband aan topfunctionarissen met of zonder dienstbetrekking inclusief degenen die op grond van hun voormalige functie nog 4 jaar als topfunctionaris worden aangemerkt.
Hier is voor de gemeente Beesel geen sprake van in 2023 en 2024.

3. Overige rapportageverplichtingen op grond van de WNT
Naast de hierboven vermelde topfunctionarissen zijn er geen overige functionarissen met een dienstbetrekking die in 2024 een bezoldiging boven het individueel toepasselijke drempelbedrag hebben ontvangen.
Hier is voor de gemeente Beesel geen sprake van in 2023 en 2024.

4.6 Sisa

SiSa bijlage verantwoordingsinformatie 2024 op grond van artikel 3 van de Regeling informatieverstrekking sisa - d.d. 7-01-2025

Verstrekker	Uitkeringscode	Specifieke uitkering / Juridische grondslag / Ontvanger	Indicator	Indicator	Indicator	Indicator	Indicator	Indicator
FIN	B2	**Regeling specifieke uitkering gemeentelijke hulp gedupeerden toeslagenproblematiek** Gemeenten	Aantal uitgewerkte plannen van aanpak in (jaar T) *Aard controle D2* *Indicator: B2I01*	Cumulatief aantal uitgewerkte plannen van aanpak (t/m jaar T) *Aard controle n.v.t.* *Indicator: B2I02*	Normbedragen voor a, b, d en f (ja/nee) Nee: reeks 1 / Ja: reeks 2 *Aard controle n.v.t.* *Indicator: B2I03*	Normbedragen voor e (ja/nee) Nee: reeks 1/ Ja: reeks 2 *Aard controle n.v.t.* *Indicator: B2I04*	Eindverantwoording (Ja/Nee) *Aard controle n.v.t.* *Indicator: B2I05*	
			0	1	Nee	Nee	Nee	
			Reeks 1 Besteding (jaar T) werkelijke kosten van onderdeel a, b, d en f (artikel 3) **Keuze werkelijke kosten** *Aard controle R* *Indicator: B2I06*	**Reeks 1** Cumulatieve besteding (t/m jaar T) werkelijke kosten van onderdelen a, b, d en f (artikel 3) **Keuze werkelijke kosten** *Aard controle n.v.t.* *Indicator: B2I07*				
			|0	|330				
			Reeks 1 Besteding (jaar T) werkelijke kosten van onderdeel c (artikel 3) **Werkelijke kosten** *Aard controle R* *Indicator: B2I08*	**Reeks 1** Cumulatieve besteding (t/m jaar T) werkelijke kosten van onderdeel c (artikel 3) **Werkelijke kosten** *Aard controle R* *Indicator: B2I09*	**Reeks 1** Besteding (jaar T) werkelijke kosten van onderdeel e (artikel 3) **Keuze werkelijke kosten** *Aard controle R* *Indicator: B2I10*	**Reeks 1** Cumulatieve besteding (t/m jaar T) werkelijke kosten van onderdeel e (artikel 3) **Keuze werkelijke kosten** *Aard controle R* *Indicator: B2I11*	**Reeks 1** Besteding (jaar T) werkelijke kosten van onderdeel e met betrekking tot de kindregeling (artikel 3) **Werkelijke kosten** *Aard controle R* *Indicator: B2I12*	**Reeks 1** Cumulatieve besteding (t/m jaar T) werkelijke kosten van onderdeel e met betrekking tot de kindregeling (artikel 3) **Werkelijke kosten** *Aard controle R* *Indicator: B2I13*
			|0	| 1.312	|0	|571	|0	|0
			Reeks 2 Normbedrag onderdeel a x aantal (potentieel) gedupeerden (jaar T) (artikel 3) **Keuze normbedragen** *Aard controle R* *Indicator: B2I14*	**Reeks 2** Normbedrag onderdeel a x aantal (potentieel) gedupeerde cumulatief (t/m jaar T) (artikel 3) **Keuze normbedragen** *Aard controle R* *Indicator: B2I15*	**Reeks 2** Normbedrag onderdeel b x aantal plannen van aanpak (jaar T) (artikel 3) **Keuze normbedragen** *Aard controle R* *Indicator: B2I16*	**Reeks 2** Normbedrag onderdeel b x aantal plannen van aanpak cumulatief (t/m jaar T) (artikel 3) **Keuze normbedragen** *Aard controle R* *Indicator: B2I17*	**Reeks 2** Normbedrag onderdeel d x aantal PvA's (jaar T) (artikel 3) **Keuze normbedragen** *Aard controle R* *Indicator: B2I18*	**Reeks 2** Normbedrag onderdeel d x aantal nazorgtrajecten en/of PvA's cumulatief (t/m jaar T) (artikel 3) **Keuze normbedragen** *Aard controle R* *Indicator: B2I19*
			Reeks 2 Normbedrag onderdeel e (afhankelijk van aantal (potentieel) gedupeerden), indien nog niet eerder opgegeven (jaar T) (artikel 3) **Keuze normbedragen** *Aard controle R* *Indicator: B2I20*	**Reeks 2** Normbedrag onderdeel e (afhankelijk van aantal (potentieel) gedupeerden) cumulatief (t/m jaar T) (artikel 3) **Keuze normbedragen** *Aard controle R* *Indicator: B2I21*	**Reeks 2** Normbedrag onderdeel f x aantal driegesprekken (jaar T) (artikel 3) **Keuze normbedragen** *Aard controle R* *Indicator: B2I22*	**Reeks 2** Normbedrag onderdeel f x aantal driegesprekken cumulatief (t/m jaar T) (artikel 3) **Keuze normbedragen** *Aard controle R* *Indicator: B2I23*	**Totaal** Totale verantwoording (jaar T) voor de SPUK B2 regeling *Aard controle n.v.t.* *Indicator: B2I24*	
							|0	

BZK	**C62**	**Specifieke uitkering aan gemeenten voor de bekostiging van de kwijtschelding van gemeentelijke belastingen van gedupeerden door de toeslagenaffaire**	Gederfde opbrengsten (jaar T) die voortvloeien uit het kwijtschelden van gemeentelijke belastingen *Aard controle R* *Indicator: C62K01*	Eindverantwoording (Ja/Nee) *Aard controle n.v.t.* *Indicator: C62K02*				
			0	Nee				
BZK	**C92**	**Regeling specifieke uitkering Informatiepunten Digitale Overheid**	Besteding (jaar T) *Aard controle R* *Indicator: C92K01*	Bedrag doorgeschoven naar t+1 *Aard controle R* *Indicator: C92K02*	Aantal informatiepunten dat de gemeente financiert *Aard controle n.v.t.* *Indicator: C92K03*	Aantal vragen dat in het afgelopen jaar bij de Informatiepunten in de gemeente behandeld is *Aard controle n.v.t.* *Indicator: C92K04*	Aantal gebruikte leermiddelen *Aard controle n.v.t.* *Indicator: C92K05*	
			14.069	0	1	492	54	
OCW	**D8**	**Onderwijsachterstandenbeleid 2023-2026 (OAB)** Gemeenten	Besteding (jaar T) aan voorzieningen voor voorschoolse educatie die voldoen aan de wettelijke kwaliteitseisen (conform artikel 159, eerste lid WPO) *Aard controle R* *Indicator: D8K01*	Besteding (jaar T) aan overige activiteiten (naast VVE) voor leerlingen met een grote achterstand in de Nederlandse taal (conform artikel 158 WPO) *Aard controle R* *Indicator: D8K02*	Besteding (jaar T) aan afspraken over voor- en vroegschoolse educatie met bevoegde gezagsorganen van scholen, houders van kindcentra en peuterspeelzalen (conform artikel 160 WPO) *Aard controle R* *Indicator: D8K03*	Correctie besteding (jaar T-1) *Let op bij correctie verder verwerken bij indicator 05* *Aard controle R* *Indicator: D8K04*	Opgebouwde reserve ultimo (jaar T-1) *Aard controle R* *Indicator: D8K05*	Opgebouwde reserve ultimo (jaar T) *Aard controle R* *Indicator: D8K06*
			221.962	32.083	128.908	701	294.535	277.240
			Hieronder per regel één gemeente(code) selecteren en in de kolommen ernaast de verantwoordingsinformatie voor die gemeente invullen *Aard controle n.v.t.* *Indicator: D8K07*	Aan andere gemeenten (in jaar T) overgeboekte middelen (lasten) uit de specifieke uitkering onderwijsachterstandenbeleid **Bedrag** *Aard controle R* *Indicator: D8K08*	Hieronder per regel één gemeente(code) selecteren en in de kolommen ernaast de verantwoordingsinformatie voor die gemeente invullen *Aard controle n.v.t.* *Indicator: D8K09*	Van andere gemeenten (in jaar T) overgeboekte middelen (baten) uit de specifieke uitkering onderwijsachterstandenbeleid **Bedrag** *Aard controle R* *Indicator: D8K10*		
		1						
		2						
		100						

OCW	D14	**Regeling specifieke uitkering inhalen COVID-19 gerelateerde onderwijsvertragingen**	Besteding (jaar T) maatregelen artikel 3, lid 2, a t/m e samen opgeteld *Aard controle R* *Indicator: D14A01*	Besteding (jaar T) voor tijdelijke extra huur van bestaande huisvesting indien deze extra huisvesting nodig is voor de uitvoering van maatregelen die scholen of gemeenten in het kader van het Nationaal Programma Onderwijs nemen *Aard controle R* *Indicator: D14A02*	Besteding (jaar T) voor ambtelijke capaciteit van de gemeente of inkoop van expertise voor de uitvoering van het Nationaal Programma Onderwijs *Aard controle R* *Indicator: D14A03*			
			| 49.997	| 0	| 16.000			
			Correctie besteding (jaar T-1) *Aard controle R* *Indicator: D14A04*	Opgebouwde reserve ultimo (jaar T-1) *Aard controle R* *Indicator: D14A05*	Opgebouwde reserve (jaar T) *Aard controle R* *Indicator: D14A06*	Eindverantwoording (Ja/Nee) *Aard controle n.v.t.* *Indicator: D14A07*		
			| 0	| 168.686	| 102.689	Nee		
			Hieronder per regel één gemeente(code) selecteren en in de kolommen ernaast de verantwoordingsinformatie voor die gemeente invullen *Aard controle n.v.t.* *Indicator: D14A08*	Aan andere gemeenten (in jaar T) overgeboekte middelen (lasten) uit de specifieke uitkering gemeenten t.b.v. het Nationaal Programma Onderwijs *Aard controle R* *Indicator: D14A09*	Hieronder per regel één gemeente(code) selecteren en in de kolommen ernaast de verantwoordingsinformatie voor die gemeente invullen *Aard controle n.v.t.* *Indicator: D14A10*	Van andere gemeenten (in jaar T) overgeboekte middelen (baten) uit de specifieke uitkering gemeenten t.b.v. het Nationaal Programma Onderwijs *Aard controle R* *Indicator: D14A11*		
		1						
		2						
		10						
OCW	D23	**Regeling eenmalige specifieke uitkering en subsidies lokale bibliotheekvoorzieningen**	Beschikkingsnummer/referentie nummer *Aard controle n.v.t* *Indicator: D23A01*	Aard van de activiteit besteding (jaar T) *Aard controle n.v.t* *Indicator: D23A02*	Besteding (jaar T) *Aard controle R* *Indicator: D23A03*	Indien van toepassing: bedrag dat wordt meegenomen van 2024 naar 2025. *Aard controle n.v.t* *Indicator: D23A04*	Aard van de activiteit Cumulatieve besteding (t/m jaar T) *Aard controle n.v.t.* *Indicator: D23A05*	Cumulatieve besteding (t/m jaar T) *Aard controle n.v.t* *Indicator: D23A06*
		1	SB240165	c) De doorontwikkeling van een bestaande beperkte bibliotheekvoorzieng	| 0	| 220.000	c) De doorontwikkeling van een bestaande beperkte bibliotheekvoorzieng	| 0
		2						
		100						
			Eindverantwoording (Ja/Nee) *Aard controle n.v.t.* *Indicator: D23A07*					
		1	Nee					
		2						
		100						

IenW	E21	**Regeling specifieke uitkering circulaire ambachtscentra** Gemeenten en GR'en	Beschikkingsnummer *Aard controle n.v.t.* *Indicator: E21W01*	Besteding (jaar T) *Aard controle R* *Indicator: E21W02*	Cumulatieve besteding (t/m jaar T) *Aard controle n.v.t.* *Indicator: E21W03*	Cofinanciering (jaar T) *Aard controle R* *Indicator: E21W04*	Cumulatieve cofinanciering (t/m jaar T) *Aard controle n.v.t.* *Indicator: E21W05*	Project afgerond in (jaar T)? (Ja/Nee) *Aard controle n.v.t.* *Indicator: E21W06*
		1	31175900/5000005186	€ 1.350	€ 24.750	€ 675	€ 12.375	Nee
		2						
			Kopie beschikkingsnummer *Aard controle n.v.t.* *Indicator: E21W07*	Is voldaan aan artikel 15 van de regeling specifieke uitkering circulaire ambachtscentra? (Ja/Nee) *Aard controle n.v.t.* *Indicator: E21W08*	Toelichting aan welke voorwaarde(n) van artikel 15 vd regeling word(t)(en) niet voldaan? (a of/en b of/en c)? (verplicht als bij 06 Nee is ingevuld) *Aard controle n.v.t.* *Indicator: E21W09*			
		1	31175900/5000005186	Ja				
		2						
IenW	E44B	**Tijdelijke impulsregeling klimaatadaptatie 2021–2027 (SiSa tussen medeoverheden)**	Hieronder per regel één CBS(code) uit (jaar T) selecteren en in de kolommen ernaast de verantwoordingsinformatie voor die medeoverheid invullen *Aard controle n.v.t.* *Indicator: E44BW01*	Beschikkingsnummer *Aard controle n.v.t.* *Indicator: E44BW02*	Besteding (jaar T) ten laste van de verstrekker *Aard controle R* *Indicator: E44BW03*	Cumulatieve besteding (t/m jaar T) ten laste van de verstrekker *Aard controle n.v.t.* *Indicator: E44BW04*	Besteding ten laste van cofinanciering (jaar T) *Aard controle R* *Indicator: E44BW05*	Besteding cofinanciering cumulatief (t/m jaar T) *Aard controle n.v.t.* *Indicator: E44BW06*
		1	060983 Gemeente Venlo	IENW/BSK-2024/115447	€ 0	€ 0	€ 0	€ 0
		2						
		3						
		4						
		5						
		6						
		7						
		8						
		9						
		10						
		11						
		12						
		13						
		14						
		15						
		16						
		17						
		18						
		19						
		20						
		21						
		22						

	Kopie CBS(code) *Aard controle n.v.t.* *Indicator: E44Er107*	Kopie beschikkingsnummer *Aard controle n.v.t.* *Indicator: E44Er108*	Eindverantwoording (Ja/Nee) *Aard controle n.v.t.* *Indicator: E44Er109*
1	060983 Gemeente Venlo	IENW/BSK-2024/115447	Nee
2			
3			
4			
5			
6			
7			
8			
9			
10			
11			
12			
13			
14			
15			
16			
17			
18			
19			
20			
21			
22			

	Kopie CBS(code) *Aard controle n.v.t.* *Indicator: E44Er110*	Kopie beschikkingsnummer *Aard controle n.v.t.* *Indicator: E44Er111*	Naam/nummer maatregel *Aard controle n.v.t.* *Indicator: E44Er112*	Maatregel afgerond in (jaar T)? (Ja/Nee) - per maatregel *Aard controle n.v.t.* *Indicator: E44Er113*
1	060983 Gemeente Venlo	IENW/BSK-2024/115447		Nee
2				
3				
4				
5				
6				
7				
8				
9				
10				
11				
12				
13				
14				
15				
16				
17				
18				
19				
20				
21				
22				

IenW	E81	**Regeling specifieke uitkering OV-ambassadeurprojecten 2022**	Besteding (jaar T-1) *Aard controle R* *Indicator: E81K01*	Besteding (jaar T) *Aard controle R* *Indicator: E81K02*	Cumulatieve besteding (t/m jaar T) *Aard controle n.v.t.* *Indicator: E81K03*	Project afgerond in (jaar T)? (Ja/Nee) *Aard controle n.v.t.* *Indicator: E81K04*	
			| 0	| 0	| 0	Nee	
IenW	E84	**Regeling stimulering verkeersveiligheidsmaatregelen 2022-2023** Provincies en Gemeenten	Besteding (jaar T) *Aard controle R* *Indicator: E84K01*	Cumulatieve besteding (t/m jaar T) *Aard controle n.v.t.* *Indicator: E84K02*	Cumulatieve eigen bijdrage en externe financiering (t/m jaar T) *Aard controle R* *Indicator: E84K03*	Project afgerond (alle maatregelen) in (jaar T) (Ja/Nee) *Aard controle n.v.t.* *Indicator: E84K04*	
			| 92.234	| 136.034	| 77.017	Nee	
			Naam/nummer per maatregel *Aard controle n.v.t.* *Indicator: E84K05*	Per maatregel, maatregel afgerond in (jaar T)? (Ja/Nee) *Aard controle n.v.t.* *Indicator: E84K06*	De hoeveelheid opgeleverde verkeersveiligheids-maatregelen per type maatregel (stuks, meters) *Aard controle n.v.t.* *Indicator: E84K07*	Eventuele toelichting, mits noodzakelijk *Aard controle n.v.t.* *Indicator: E84K08*	
		1	330 Aanleg van een kruispuntplateau ETW-ETW 30km/h|aantal in Stuks	Nee	2		
		2	348 Aanleg van een fietsoversteek via een middeneiland, alleen bij een kruispunt|aantal in Stuks	Ja	1		
		3	360 Aanleg van een kruispuntplateau ETW-ETW 60 km/h|aantal in Stuks	Ja	3		
		4					
		50					

SZW	**G2**	**Gebundelde uitkering op grond van artikel 69 Participatiewet_gemeentedeel 2024** Alle gemeenten verantwoorden hier het gemeentedeel over (jaar T), ongeacht of de gemeente in (jaar T) geen, enkele of alle taken heeft uitbesteed aan een Openbaar lichaam opgericht op grond van de Wgr	Besteding (jaar T) algemene bijstand Gemeente I.1 Participatiewet (**PW**) *Hard controle R* *Indicator: G2/01*	Baten (jaar T) algemene bijstand (exclusief Rijk) Gemeente I.1 Participatiewet (**PW**) *Hard controle R* *Indicator: G2/02*	Besteding (jaar T) **IOAW** Gemeente I.2 Wet inkomensvoorziening oudere en gedeeltelijk arbeidsongeschikte werkloze werknemers (**IOAW**) *Hard controle R* *Indicator: G2/03*	Baten (jaar T) **IOAW** (exclusief Rijk) Gemeente I.2 Wet inkomensvoorziening oudere en gedeeltelijk arbeidsongeschikte werkloze werknemers (**IOAW**) *Hard controle R* *Indicator: G2/04*	Besteding (jaar T) **IOAZ** Gemeente I.3 Wet inkomensvoorziening oudere en gedeeltelijk arbeidsongeschikte gewezen zelfstandigen (**IOAZ**) *Hard controle R* *Indicator: G2/05*	Baten (jaar T) **IOAZ** (exclusief Rijk) Gemeente I.3 Wet inkomensvoorziening oudere en gedeeltelijk arbeidsongeschikte gewezen zelfstandigen (**IOAZ**) *Hard controle R* *Indicator: G2/06*
		12.342.042	12.224	176.555	11.286	53.684	11.242
		Besteding (jaar T) **Bbz 2004** levensonderhoud Gemeente I.4 Besluit bijstandverlening zelfstandigen 2004 (levensonderhoud) (**Bbz** *Hard controle R* *Indicator: G2/07*	Baten (jaar T) **Bbz 2004** levensonderhoud (exclusief Rijk) Gemeente I.4 Besluit bijstandverlening zelfstandigen 2004 (levensonderhoud) (**Bbz** *Hard controle R* *Indicator: G2/08*	Baten (jaar T) **WWIK** (exclusief Rijk) Gemeente I.6 Wet werk en inkomen kunstenaars (**WWIK**) *Hard controle R* *Indicator: G2/09*	Besteding (jaar T) Loonkostensubsidie o.g.v. art. 10d Participatiewet Gemeente I.7 Participatiewet (**PW**) *Hard controle R* *Indicator: G2/10*	Baten (jaar T) Loonkostensubsidie o.g.v. art. 10d Participatiewet (exclusief Rijk) Gemeente I.7 Participatiewet (**PW**) *Hard controle R* *Indicator: G2/11*	Gederfde baten die voortvloeien uit kwijtschelden schulden gebundelde uitkering Participatiewet in (jaar T) i.v.m. de hersteloperatie kinderopvangtoeslagaffaire Gemeente Participatiewet (**PW**) *Hard controle R* *Indicator: G2/12*
		121.617	12.850	10	1403.360	10	10
		Mutaties (dotaties en vrijval) voorziening dubieuze debiteuren als gevolg van kwijt te schelden schulden gebundelde uitkering Participatiewet (jaar T) i.v.m. de hersteloperatie Gemeente Participatiewet (**PW**) *Hard controle D2* *Indicator: G2/13*	Volledig zelfstandige uitvoering (Ja/Nee) *Hard controle n.v.t.* *Indicator: G2/14*				
		10	Ja				
SZW	**G3**	**Besluit bijstandverlening zelfstandigen 2004 (uitsluitend kapitaalverstrekking)_gemeentedeel 2024** **Besluit bijstandverlening zelfstandigen** Alle gemeenten verantwoorden hier het gemeentedeel over (jaar T), ongeacht of de gemeente in (jaar T) geen, enkele of alle taken heeft uitbesteed aan een Openbaar lichaam opgericht op grond van de Wgr.	Besteding (jaar T) kapitaalverstrekking Gemeente *Hard controle R* *Indicator: GS/01*	Baten (jaar T) vanwege vanaf 1 januari 2020 verstrekt kapitaal (exclusief Rijk) Gemeente *Hard controle R* *Indicator: GS/02*	Baten vanwege vóór 1 januari 2020 verstrekt kapitaal (exclusief Rijk) Gemeente *Hard controle R* *Indicator: GS/03*	Besteding (jaar T) Bob Gemeente *Hard controle R* *Indicator: GS/04*	Baten (jaar T) Bob (exclusief Rijk) Gemeente *Hard controle R* *Indicator: GS/05*	Besteding (jaar T) onderzoekskosten artikel 52, eerste lid, onderdeel b, Bbz 2004 (Bob) Gemeente *Hard controle R* *Indicator: GS/06*
		10	10	10	10	10	10
		BBZ vóór 2020 - levensonderhoud (exclusief BOB) Gederfde baten die voortvloeien uit kwijtschelden schulden levensonderhoud BBZ in (jaar T) (exclusief BOB) i.v.m. de hersteloperatie kinderopvangtoeslagaffaire Gemeente *Hard controle R* *Indicator: GS/07*	BBZ vóór 2020 - kapitaalverstrekking (exclusief BOB) Gederfde baten die voortvloeien uit kwijtschelden van achterstallige betalingen kapitaalverstrekkingen BBZ in (jaar T) (exclusief BOB) i.v.m. de hersteloperatie kinderopvangtoeslagaffaire Gemeente *Hard controle R* *Indicator: GS/08*	BBZ vóór 2020 - levensonderhoud en kapitaalverstrekkingen (BOB) Gederfde baten die voortvloeien uit kwijtschelden schulden levensonderhoud BBZ en achterstallige betalingen kapitaalverstrekkingen BOB in (jaar T) i.v.m. de hersteloperatie kinderopvangtoeslagaffaire Gemeente *Hard controle R* *Indicator: GS/09*	BBZ vanaf 2020 - kapitaalverstrekking Gederfde baten die voortvloeien uit kwijtschelden van achterstallige betalingen kapitaalverstrekkingen BBZ in (jaar T) i.v.m. de hersteloperatie kinderopvangtoeslagaffaire Gemeente *Hard controle R* *Indicator: GS/10*	Volledig zelfstandige uitvoering (Ja/Nee) *Hard controle n.v.t.* *Indicator: GS/11*	
		10	10	10	10	Ja	

SZW	G4	**Tijdelijke overbruggingsregeling zelfstandig ondernemers (Tozo)_gemeentedeel 2024** Alle gemeenten verantwoorden hier het gemeentedeel over Tozo (jaar T), ongeacht of de gemeente in (jaar T) geen, enkele of alle taken heeft uitbesteed aan een Openbaar lichaam opgericht op grond van de Wgr						
			Welke regeling betreft het? *Hard controle n.v.t.* *Indicator: G4/01*	Besteding (jaar T) levensonderhoud Gemeente *Hard controle R* *Indicator: G4/02*	Besteding (jaar T) kapitaalverstrekking Gemeente *Hard controle R* *Indicator: G4/03*	Baten (jaar T) levensonderhoud Gemeente *Hard controle R* *Indicator: G4/04*	Baten (jaar T) kapitaalverstrekking (aflossing) Gemeente *Hard controle R* *Indicator: G4/05*	Baten (jaar T) kapitaalverstrekking (overig) Gemeente *Hard controle R* *Indicator: G4/06*
		1	Tozo 1 (1 mrt tot 1 juni 2020)	0	0	0	0	0
		2	Tozo 2 (1 juni tot 1 oktober 2020)	0	0	0	13.464	0
		3	Tozo 3 (1 oktober 2020 tot 1 april 2021)	0	0	0	110.294	0
		4	Tozo 4 (geldend van 1 april 2021 tot 1 juli 2021)	0	0	0	0	0
		5	Tozo 5 (geldend van 1 juli tot 1 oktober 2021)	0	0	0	0	0
		6	Totaal	0	0	0	123.758	0
			Kopie regeling *Hard controle n.v.t.* *Indicator: G4/07*	Aantal besluiten levensonderhoud (jaar T) Gemeente *Hard controle R* *Indicator: G4/08*	Aantal besluiten kapitaalverstrekking (jaar T) Gemeente *Hard controle R* *Indicator: G4/09*	Volledig zelfstandige uitvoering (Ja/Nee) Gemeente *Hard controle n.v.t.* *Indicator: G4/10*		
		1	Tozo 1 (1 mrt tot 1 juni 2020)	0	0	Ja		
		2	Tozo 2 (1 juni tot 1 oktober 2020)	0	0	Ja		
		3	Tozo 3 (1 oktober 2020 tot 1 april 2021)	0	0	Ja		
		4	Tozo 4 (geldend van 1 april 2021 tot 1 juli 2021)	0	0	Ja		
		5	Tozo 5 (geldend van 1 juli tot 1 oktober 2021)	0	0	Ja		
		6	Totaal	0	0	N.v.t.		
			Kopie regeling *Hard controle n.v.t.* *Indicator: G4/11*	Besteding (jaar T) kapitaalverstrekking Tozo buitenland (gemeente Maastricht) *Hard controle R* *Indicator: G4/12*	Baten (jaar T) kapitaalverstrekking Tozo buitenland (gemeente Maastricht), aflossing *Hard controle R* *Indicator: G4/13*	Baten (jaar T) kapitaalverstrekking Tozo buitenland (gemeente Maastricht), overig *Hard controle R* *Indicator: G4/14*	Uitvoeringskosten (jaar T) uitvoering Tozo buitenland (gemeente Maastricht) *Hard controle R* *Indicator: G4/15*	
		1	Tozo 1 (1 mrt tot 1 juni 2020)					
		2	Tozo 2 (1 juni tot 1 oktober 2020)					
		3	Tozo 3 (1 oktober 2020 tot 1 april 2021)					
		4	Tozo 4 (geldend van 1 april 2021 tot 1 juli 2021)					
		5	Tozo 5 (geldend van 1 juli tot 1 oktober 2021)					
		6	Totaal	0	0	0	0	
			Kopie regeling	Levensonderhoud - Gederfde baten die voortvloeien uit kwijtschelden schulden levensonderhoud Tozo in jaar T i.v.m. de hersteloperatie kinderopvangtoeslagaffaire	Levensonderhoud- Mutaties (dotaties en vrijval) voorziening dubieuze debiteuren (jaar T) als gevolg van kwijt te schelden schulden levensonderhoud Tozo i.v.m. de hersteloperatie kinderopvangtoeslagaffaire	Kapitaalverstrekkingen - Gederfde baten die voortvloeien uit kwijtschelden van achterstallige betalingen op kapitaalverstrekkingen Tozo in jaar T i.v.m. de hersteloperatie kinderopvangtoeslagaffaire		

			Aard controle n.v.t. Indicator: G4/16	Gemeente Aard controle R Indicator: G4/17	Gemeente Aard controle D2 Indicator: G4/18	Gemeente Aard controle R Indicator: G4/19	
		1	Tozo 1 (1 mrt tot 1 juni 2020)	10	10	10	
		2	Tozo 2 (1 juni tot 1 oktober 2020)	10	10	10	
		3	Tozo 3 (1 oktober 2020 tot 1 april 2021)	10	10	10	
		4	Tozo 4 (geldend van 1 april 2021 tot 1 juli 2021)	10	10	10	
		5	Tozo 5 (geldend van 1 juli tot 1 oktober 2021)	10	10	10	
		6	Totaal	10	10	10	
SZW	**G10**	**Wet inburgering 2021_ gemeentedeel 2024** Alle gemeenten verantwoorden hier het gemeentedeel over Wet inburgering 2021 (jaar T), ongeacht of de gemeente in (jaar T) geen, enkele of alle taken heeft uitbesteed aan een Openbaar lichaam opgericht op grond van de Wgr	Besteding (jaar T) Gemeente Aard controle R Indicator: G10/01	Baten (jaar T) (exclusief Rijk) Gemeente Aard controle R Indicator: G10/02	Volledig zelfstandige uitvoering (Ja/Nee) Gemeente Aard controle n.v.t. Indicator: G10/03		
			1 217.709	10	Ja		
SZW	**G12**	**Kwijtschelden publieke schulden SZW-domein hersteloperatie kinderopvangtoeslagaffaire_gemeentedeel 2024** Alle gemeenten verantwoorden hier het gemeentedeel (jaar T), ongeacht of de gemeente in (jaar T) geen, enkele of alle taken heeft uitbesteed aan een Openbaar lichaam opgericht op grond van de Wgr	Gederfde baten die voortvloeien uit kwijtschelden schulden Bijzondere bijstand in (jaar T) i.v.m. de hersteloperatie kinderopvangtoeslagaffaire Gemeente Aard controle R Indicator: G12/01	Gederfde baten die voortvloeien uit kwijtschelden schulden Wet Inburgering van 13 september 2012 in (jaar T) i.v.m. de hersteloperatie kinderopvangtoeslagaffaire Gemeente Aard controle R Indicator: G12/02	Volledig zelfstandige uitvoering (Ja/Nee) Gemeente Aard controle n.v.t. Indicator: G12/03		
			10	10	Ja		
SZW	**G13**	**Onderwijsroute_ deel gemeente 2024** Alle gemeenten verantwoorden hier het gemeentedeel (jaar T),ongeacht of de gemeente in (jaar T) geen, enkele of alle taken heeft uitbesteed aan een Openbaar lichaam opgericht op grond van de Wgr	Bestedingen onderwijsroute (jaar T) Gemeente Aard controle R Indicator: G13/01	Baten onderwijsroute (jaar T) (exclusief Rijk) Gemeente Aard controle R Indicator: G13/02	Bestedingen overige voorzieningen (jaar T) Gemeente Aard controle R Indicator: G13/03	Baten overige voorzieningen (jaar T) (exclusief Rijk) Gemeente Aard controle R Indicator: G13/04	Volledig zelfstandige uitvoering (Ja/Nee) Aard controle n.v.t. Indicator: G13/05
			13.097	10	10	10	Ja

VWS	H4	**Regeling specifieke uitkering stimulering sport 2024-2025** Gemeenten	Ontvangen Rijksbijdrage (jaar T) *Hard controle n.v.t.* *Indicator: H4/01*	Totale werkelijke berekende uitkering *Hard controle n.v.t.* *Indicator: H4/02*				
			€ 52.319	€ 54.115				
			Activiteiten *Hard controle n.v.t.* *Indicator: H4/03*	Totale werkelijke berekende uitkering per project (jaar T) *Hard controle n.v.t.* *Indicator: H4/04*	Werkelijke besteding voor de activiteiten inclusief btw x 18% (jaar T) **Onroerende zaken** *Hard controle R* *Indicator: H4/05*	Werkelijke besteding voor de activiteiten inclusief btw x 18% (jaar T) **Roerende zaken** *Hard controle R* *Indicator: H4/06*	Werkelijke besteding voor de activiteiten inclusief btw x 18% (jaar T) **Dienstverlening door derden** *Hard controle R* *Indicator: H4/07*	Toelichting *Hard controle n.v.t.* *Indicator: H4/08*
		1	SPUKSPRT24258	€ 54.115	€ 36.503	€ 15.515	€ 2.097	
		2						
		100						
VWS	H21	**Specifieke uitkering cliëntondersteuning**	Gerealiseerde activiteit Inzet projectleiding en/of Onderzoek lokale versterking functie (in jaar T) (Ja/Nee) *Hard controle n.v.t.* *Indicator: H21/01*	Toelichting - indien bij H21/01 indicator Nee is ingevuld is een toelichting verplicht *Hard controle n.v.t.* *Indicator: H21/02*	Besteding (jaar T) *Hard controle R* *Indicator: H21/03*	Cumulatieve besteding (t/m jaar T) *Hard controle R* *Indicator: H21/04*	Eindverantwoording (Ja/Nee) *Hard controle n.v.t.* *Indicator: H21/05*	
			Nee	I.v.m. personele knelpunten is deze activiteit in 2024 niet opgepakt.	€ 0	€ 0	Nee	
VWS	H30	**Specifieke uitkering versterking voor sport en bewegen, gezondheidsbevordering, cultuurparticipatie en de sociale basis 2023-**	Naam onderdeel *Hard controle n.v.t.* *Indicator: H30/01*	Totaalbedrag (jaar T) toegekend per onderdeel *Hard controle n.v.t.* *Indicator: H30/02*	Besteding ten laste van Rijksmiddelen (jaar T) per onderdeel *Hard controle R* *Indicator: H30/03*	Cumulatieve besteding ten laste van Rijksmiddelen (t/m jaar T) per onderdeel *Hard controle n.v.t.* *Indicator: H30/04*	Voldaan aan afspraken in akkoorden (Ja/ Nee/ n.v.t.)? *Hard controle n.v.t.* *Indicator: H30/05*	Meegewerkt aan de monitoring (Ja/Nee/ n.v.t.)? *Hard controle n.v.t.* *Indicator: H30/06*
		1	Lokaal Sportakkoord	€ 12.101	€ 13.280	€ 55.479	Ja	Ja
		2	Brede regeling combinatiefuncties	€ 82.844	€ 182.497	€ 317.637	Ja	Ja
		3	Terugdringen Gezondheidsachterstanden	€ 18.617	€ 24.914	€ 33.703	Ja	Ja
		4	Kansrijke Start	€ 14.894	€ 14.892	€ 31.391	Ja	Ja
		5	Mentale Gezondheid	€ 4.654	€ 6.219	€ 9.963	Ja	Ja
		6	Aanpak overgewicht en	€ 16.289	€ 17.609	€ 25.826	Ja	Ja
		7	Valpreventie	€ 44.215	€ 40.920	€ 55.752	Ja	Ja
		8	Leefomgeving	€ 9.309	€ 10.667	€ 14.714	Ja	Ja
		9	OKO & Vroegsignalering alcoholproblematiek	€ 2.327	€ 2.425	€ 2.468	Ja	Ja
		10	Versterken sociale basis	€ 33.510	€ 44.193	€ 72.967	Ja	Ja
		11	Mantelzorg	€ 9.309	€ 16.987	€ 27.140	Ja	Ja
		12	Eén tegen eenzaamheid	€ 9.309	€ 9.489	€ 20.509	Ja	Ja
		13	Welzijn op recept	€ 8.843	€ 7.810	€ 28.839	Ja	Ja
		14	Versterking kennis- en adviesfunctie GGD	€ 2.327	€ 2.327	€ 4.604	Ja	Ja
		15	Coördinatiekosten regionale aanpak	€ 6.795	€ 14.132	€ 15.210	Ja	Ja
			Eindverantwoording (Ja/Nee) *Hard controle n.v.t.* *Indicator: H30/07*					
			Nee					

VWS	**H35B**	**Specifieke uitkering IZA-doelen 2023-2026 (SiSa tussen medeoverheden)**	Hieronder per regel één code selecteren en in de kolommen ernaast de verantwoordingsinformatie voor die medeoverheid invullen *Hard controle n.v.t.* *Indicator: H35B/01*	Besteding (jaar T) *Hard controle R* *Indicator: H35B/02*				
		1	060383 Gemeente Venlo	185.764				
		2						
VRO	**J55**	**Aanpak energiearmoede**	Het aantal huishoudens in huurwoningen aan wie energiebesparende voorzieningen zijn verstrekt die kunnen leiden tot vermindering van energiegebruik/de energierekening *Hard controle n.v.t.* *Indicator: J55/01*	Besteding (jaar T) van de onder indicator 01 gemoeide kosten *Hard controle R* *Indicator: J55/02*	Cumulatieve besteding (t/m jaar T) van de onder indicator 01 gemoeide kosten *Hard controle n.v.t.* *Indicator: J55/03*	Het aantal huishoudens in koopwoningen aan wie energiebesparende voorzieningen zijn verstrekt die kunnen leiden tot vermindering van energiegebruik/de energierekening *Hard controle n.v.t.* *Indicator: J55/04*	Besteding (jaar T) van de onder indicator 04 gemoeide kosten *Hard controle R* *Indicator: J55/05*	Cumulatieve besteding (t/m jaar T) van de onder indicator 04 gemoeide kosten *Hard controle n.v.t.* *Indicator: J55/06*
			403	10	171.579	40	10	17.057
			Het aantal huishoudens dat ondersteuning -bijvoorbeeld via advies aan huis- heeft gekregen in de vorm van advies over vermindering van het energiegebruik voor zijn specifieke woningen waar de bewoner direct zijn/haar energieverbruik mee heeft kunnen verminderen. *Hard controle n.v.t.* *Indicator: J55/07*	Besteding (jaar T) van de onder indicator 07 gemoeide kosten *Hard controle R* *Indicator: J55/08*	Cumulatieve besteding (t/m jaar T) van de onder indicator 07 gemoeide kosten *Hard controle n.v.t.* *Indicator: J55/09*			
			55	17.761	17.761			
			Het aantal kleine gasbesparende maatregelen (w.o. radiatorfolie en tochtstrips) *Hard controle n.v.t.* *Indicator: J55/10*	Het aantal kleine elektriciteitsbesparende maatregelen (w.o. LED-lampen) *Hard controle n.v.t.* *Indicator: J55/11*	Het aantal grote(re) gasbesparende maatregelen (w.o. dakisolatie, vloerisolatie, spouwmuurisolatie etc.) *Hard controle n.v.t.* *Indicator: J55/12*	Het aantal grote(re) elektriciteitsbesparende maatregelen (w.o. vervangen koelkasten, wasmachines etc.) *Hard controle n.v.t.* *Indicator: J55/13*	Het aantal gegeven adviezen met directe verlaging energieverbruik/energierekening tot gevolg. *Hard controle n.v.t.* *Indicator: J55/14*	Het aantal overige energierekening verlagende maatregelen *Hard controle n.v.t.* *Indicator: J55/15*
			37	45	0	0	55	0

VRO	J75B	Regiodeals 3e tranche					
			Hieronder per regel één code selecteren en in de kolommen ernaast de verantwoordingsinformatie voor die medeoverheid invullen SiSa tussen medeoverheden *Hard controle n.v.t.* *Indicator: J75B/01*	Kenmerk/ beschikkingsnummer *Hard controle n.v.t.* *Indicator: J75B/02*	Betreft pijler Een pijler per regel *Hard controle n.v.t.* *Indicator: J75B/03*	Besteding per pijler (jaar T) ten laste van Rijksmiddelen *Hard controle R* *Indicator: J75B/04*	Cofinanciering per pijler (jaar T) *Hard controle R* *Indicator: J75B/05*
		1	060983 Gemeente Venlo	IA056/124830	Toerisme & Recreatie	154.963	127.482
		2	060983 Gemeente Venlo	IA87-1837732	Ondernemen en innoveren	122.843	111.422
		100					
			Hieronder verschijnt de code conform de keuzes gemaakt bij indicator J75B/01 In de kolommen hiernaast de verantwoordingsinformatie voor die medeoverheid invullen *Hard controle n.v.t.* *Indicator: J75B/06*	Totale cumulatieve besteding per pijler (t/m jaar T) ten laste van Rijksmiddelen *Hard controle R* *Indicator: J75B/07*	Totale cumulatieve cofinanciering per pijler (t/m jaar T) *Hard controle R* *Indicator: J75B/08*	Toelichting *Hard controle n.v.t.* *Indicator: J75B/09*	
		1	*060983 Gemeente Venlo*	131.649	145.825	Op 29 feb 2024 hebben we een subsidiebeschikking voor project IA056 Sint Joris en de Draak ontvangen. Deze beschikking heeft een looptijd met TERUGWERKENDE KRACHT van 30-11-2021 t/ 31-12-2025. Daarom mogen ook de in 2022 en 2023 gemaakte kosten nog in de verantwoording worden meengenomen. (Deze kosten zijn in voorgaande jaren NIET in de verantwoording meegenomen) De kosten zijn nu meegenomen in de indicatoren	
		2	*060983 Gemeente Venlo*	146.709	123.355	Dit jaar geconstateerd dat we voorgaande jaren cofinanciering onjuist hebben opgenomen. Dit hebben we nu	
		100					
			Totale cumulatieve uitvoeringskosten (t/m jaar T) ten laste van Rijksmiddelen *Hard controle n.v.t.* *Indicator: J75B/10*	Totale compensabele BTW (t/m jaar T) *Hard controle R* *Indicator: J75B/11*	Eindverantwoording (Ja/Nee) *Hard controle n.v.t.* *Indicator: J75B/12*		
		1	10	10	Nee		
		2	10	10	Nee		
		3					

VRO	**J94**	**Regeling houdende regels verstrekking specifieke uitkering aan gemeenten verduurzaming [...] van eigenaars, woonverenigingen en wooncoöperaties**	Beschikkingsnummer *Aard controle n.v.t.* *Indicator: J94/01*	Besteding (jaar T), in C94/06 t/m C94/08 opgesplitst *Aard controle R* *Indicator: J94/02*	Het totaal aantal woningen waar maatregelen zijn getroffen dat voldoet aan artikel 6, eerste lid, onderdeel a *Aard controle D1* *Indicator: J94/03*	Het aantal woningen waar maatregelen zijn getroffen met een WOZ-waarde boven het gemeentelijk gemiddelde (peildatum 2022) of een WOZ-waarde van l 429.300 *Aard controle D1* *Indicator: J94/04*	Bedrag dat van de vijfde kolom van bijlage III besteed is aan doe-het-zelfmaatregelen, inclusief activiteiten als bedoeld in artikel 2, derde lid (zoals ondersteuning vanuit gemeente) (alleen van toepassing voor tranche 2). *Aard controle R* *Indicator: J94/05*	Bedrag dat vanuit de specifieke uitkering besteed is aan gerichte ondersteuning en/of het bedrag waarvoor derden met de benodigde expertise zijn ingeschakeld als bedoeld in artikel 2, derde lid, onderdeel a *Aard controle R* *Indicator: J94/06*
		1	*LAI23-03533277*	10	0	0	10	10
		2	*LAI24-03753318*	10	0	0	10	10
		100						
			Bedrag dat vanuit de specifieke uitkering besteed is ten behoeve van uitvoering als bedoeld in artikel 2, derde lid, onderdeel b *Aard controle n.v.t.* *Indicator: J94/07*	Bedrag dat vanuit de specifieke uitkering besteed is aan die energiebesparende isolatiemaatregelen, eventueel in samenhang met energiezuinige ventilatiemaatregelen. *Aard controle n.v.t.* *Indicator: J94/08*	Eindverantwoording (ja/nee) *Aard controle n.v.t.* *Indicator: J94/09*			
		1	10	10	Nee			
		2	10	10	Nee			
		100						
VRO	**J209**	**Meerjarige regeling voor huisvesting aandachtsgroepen**	Beschikkingsnummer *Aard controle n.v.t.* *Indicator: J209/01*	Projectnaam *Aard controle n.v.t* *Indicator: J209/02*	Besteding (jaar T) per project *Aard controle R* *Indicator: J209/03*	Cumulatieve bestedingen (t/m jaar T) - per project Inclusief uitvoering door derde vanaf SiSa 2023 *Aard controle n.v.t.* *Indicator: J209/04*	Cumulatieve opbrengsten (t/m jaar T) - per project *Aard controle D2* *Indicator: J209/05*	Aantal woonruimten waarvan de werkzaamheden zijn gestart in (jaar T) *Aard controle n.v.t.* *Indicator: J209/06*
		1	*RHA2023-03498236*	*Flexwoningen Wederikstraat gemeente Beesel*	10	10	10	0
		2	*RHA2023-03517492*	*Woonwagenlocatie Wederikstraat*	10	10	10	0
		10						
			Kopie Projectnaam *Aard controle n.v.t.* *Indicator: J209/07*	Aantal volledig gerealiseerde woonruimten (t/m jaar T) *Aard controle n.v.t.* *Indicator: J209/08*	De uitvoering loopt volgens de planning (ja/nee) *Aard controle n.v.t.* *Indicator: J209/09*	Zelfstandige uitvoering (ja/nee) *Aard controle R.* *Indicator: J209/10*	Eindverantwoording (Ja/Nee) *Aard controle n.v.t.* *Indicator: J209/11*	
		1	*Flexwoningen Wederikstraat gemeente Beesel*	0	Nee	Nee	Nee	
		2	*Woonwagenlocatie Wederikstraat*	0	Ja	Nee	Nee	
		10						

Meerjarige regeling specifieke uitkering flexibele inzet woningbouw Sisa tussen medeoverheden	Hieronder per regel één provincie(code) selecteren en in de kolommen ernaast de verantwoordingsinformatie voor die provincie invullen *Aard controle n.v.t.* *Indicator: J210EK01*	Cumulatieve besteding (t/m jaar T) aan flexibele ondersteuning capaciteit en expertise *Aard controle R* *Indicator: J210EK02*	Cumulatieve cofinanciering (t/m jaar T) *Aard controle R* *Indicator: J210EK03*	Aantal projecten dat in (jaar T) is geholpen met middelen *Aard controle n.v.t.* *Indicator: J210EK04*	Cumulatief aantal (t/m jaar T) woningen dat in deze projecten wordt gerealiseerd *Aard controle n.v.t.* *Indicator: J210EK05*	Eindverantwoording (Ja/Nee) *Aard controle n.v.t.* *Indicator: J210EK06*
1	030011 Provincie Limburg	€ 85.254	€ 55.254	0	0	Ja
2						
3						
4						
5						
Tijdelijke regeling capaciteit decentrale overheden voor klimaat- en energiebeleid	Besteding apparaatskosten (jaar T) : salarissen en sociale lasten voor ambtelijk personeel *Aard controle R* *Indicator: K28K01*	Besteding apparaatskosten (jaar T): kosten voor ingeleend personeel *Aard controle R* *Indicator: K28K02*	Besteding apparaatskosten (jaar T): overige goederen en diensten *Aard controle R* *Indicator: K28K03*	Cumulatieve bestedingen (t/m jaar T) apparaatskosten *Aard controle n.v.t.* *Indicator: K28K04*	Besteding (jaar T) overige kosten gerelateerd aan apparaatskosten *Aard controle R* *Indicator: K28K05*	Cumulatieve bestedingen (t/m jaar T) overige kosten gerelateerd aan apparaatskosten *Aard controle n.v.t.* *Indicator: K28K06*
	€ 93.796	€ 43.080	€ 38.628	€ 312.269	€ 1.860	€ 2.645
	Eindverantwoording (Ja/Nee) *Aard controle n.v.t.* *Indicator: K28K07*					
	Nee					
Bekostigingsregeling opvang ontheemden Oekraïne Gemeenten	Vul in totaal te ontvangen normbedrag per gerealiseerde gemeentelijke plek per dag (GOO) (jaar T) *Aard controle R* *Indicator: M16K01*	Vul in verschil bij hogere werkelijke bestedingen ten opzichte van de uitkomst van M16/01 (jaar T) - uitzonderingsbepaling (GOO) *Aard controle R* *Indicator: M16K02*	Vul in vrijwillige teruggave bij lagere werkelijke bestedingen ten opzichte van de uitkomst onder M16/01 (jaar T) – uitzonderingsbepaling (GOO) *Aard controle n.v.t.* *Indicator: M16K03*	Besteding (jaar T) tbv de transitie - uitgezonderd uitvoeringkosten *Aard controle R* *Indicator: M16K04*	Besteding (jaar T) van uitvoering ten behoeve van de transitie *Aard controle R* *Indicator: M16K05*	Besteding (jaar T) uitgekeerde verstrekkingen (GOO en POO) *Aard controle R* *Indicator: M16K06*
	€ 2.063.996			€ 746.515	€ 0	€ 196.038
	Totaal bedrag vorderingen (/ onrechtmatig uitgekeerde) verstrekkingen GOO en POO (jaar T) *Aard controle R* *Indicator: M16K07*	Totaal te ontvangen normbedrag uitvoeringskosten per geregistreerde persoon waaraan in een maand een verstrekking is gedaan (POO) *Aard controle R* *Indicator: M16K08*	Totaal bedrag ontvangen eigen bijdrage van ontheemden GOO (jaar T) *Aard controle R* *Indicator: M16K09*	Berekening totale besteding (jaar T) Som indicatoren 01/02/04/05/06/07/08 verminderd met 09 *Aard controle n.v.t.* *Indicator: M16K10*	Cumulatieve besteding (t/m jaar T) *Aard controle n.v.t.* *Indicator: M16K11*	
	€ 0	€ 12.420	€ 0	€ 3.018.969	€ 7.130.875	

Bekostigingsregeling eerste opvang ontheemden Oekraïne door Regionale openbare lichamen Regionaal openbaar lichaam, provincie of gemeente		Naam Kostensoort *Aard controle n.v.t.* *Indicator: M23K01*	Besteding per kostensoort (zelfstandige uitvoering inclusief uitvoering door andere partijen, niet zijnde medeoverheden, jaar T) *Aard controle FI* *Indicator: M23K02*	Cumulatieve besteding per kostensoort (t/m jaar T inclusief uitvoering door andere medeoverheden vanaf SiSa 2024) *Aard controle FI* *Indicator: M23K03*	
	1	Meerkosten regie	| 0	| 0	
	2	Meerkosten coördinatie van de spreiding van ontheemden	| 202.007	| 202.007	
	3	Meerkosten communicatie	| 0	| 0	
	4	Meerkosten zorgkosten	| 0	| 0	
	5	Meerkosten materiele uitgaven	| 0	| 0	
		Berekening totale besteding (zelfstandige uitvoering inclusief uitvoering door andere partijen, niet zijnde medeoverheden, jaar T) Som indicator 02 *Aard controle n.v.t.* *Indicator: M23K04*	Eindverantwoording (Ja/Nee) *Aard controle n.v.t.* *Indicator: M23K05*	Eventuele toelichting als bij de vorige indicator "nee" is ingevuld *Aard controle n.v.t.* *Indicator: M23K06*	
	1	| 202.007	Nee		

4.7 Rechtmatigheidsverantwoording

Bevinding
Het college stelt vast dat de omvang van de in deze jaarrekening verantwoorde baten en lasten alsmede de balansmutaties die niet rechtmatig tot stand zijn gekomen € 30.000 bedraagt. Dit is lager dan de daarvoor gestelde grens van € 604.000.

	x € 1.000
Begrotingscriterium	
1A. Overschrijding lasten programma's	0
1B. Overschrijding investeringsbudgetten (kredieten)	0
2. Ongeautoriseerde reservemutaties	0
3. Overschrijding van baten en / of onderschrijding van lasten, investeringen en baten die niet tijdig tot een begrotingswijziging hebben geleid of niet tijdig aan de raad zijn gemeld	0
Totaal begrotingsonrechtmatigheden (1a+1b+2+3)	**0**
4. Totaal van de begrotingsonrechtmatigheden (van onderdeel 1 en 2) dat past binnen het vooraf vastgestelde beleid en daarmee vooraf als acceptabel is geduid.	0
Totaal van de niet-acceptabele begrotingsonrechtmatigheden (van onderdeel 1 en 2)	0
Voorwaardencriterium	
5. Onjuiste berekening legeskosten	30
M&O criterium	
6. Geen bevindingen	
Totaal onrechtmatigheden	30
Waarvan acceptabel	0
Waarvan niet-acceptabel	30

Bovenstaande tabel hebben we gevuld op basis van de resultaten in deze jaarrekening en op basis van de over 2024 uitgevoerde interne controle en frauderisicoanalyse. Daarbij hebben we tevens de wettelijke regelgeving alsook de bepalingen uit onze eigen financiële verordening in acht genomen.
De grondslag voor deze verantwoording is de kadernota Rechtmatigheid 2024 van de Commissie BBV van oktober 2024.
In de paragraaf bedrijfsvoering geven we een toelichting op de rechtmatigheidsverantwoording.