Platform Keelbos
[redacted]
K.V.K. nr: 140 77 [redacted]
[redacted]
Telefoon: [redacted]
E-mail: [redacted]
www.platform-keelbos.org
Hét kennis expertise centrum [redacted] de HOP

Nuth, 8 maart 2023

Gemeente Borger-Odoorn
dd. ink/uitg [redacted] 2023
Zaaknr. 22106-2023
22108-2023

Aan het College van Burgemeester en Wethouders der gemeente Borger-Odoorn
in afschrift aan de leden van de gemeenteraad
Hoofdstraat 50
7875 AD Exloo

***Betreft*:** klacht "dunning van bomen en maken van zichtlijnen in de houtsingel" van het Visvijverterrein, Zuiderblokken, Drouwenermond
(***NB:*** MOP= mannenontmoetingsplaats synoniem voor HOP = homo-ontmoetingsplaats)

Referentie: email maandag 6 maart 2023 13:49 dhr. [redacted] zaaknr 20787-2023

Geachte mevrouw/meneer,

Niet in te zien valt, wat natuurbescherming of bescherming van de mens in de natuur [1]) van doen heeft met de rooiing het driehoekvormige beboste deel en de struikensingel [A]) van het terrein nabij de toerit N374 Borger/Stadskanaal, zonder herplant ter plaatse. Welke beheertaken als gemeente worden hier uitgevoerd? Deze gemeentelijke rooiactie kan geen wettelijke basis vinden.

Reeds decennialang is het Visvijverterrein in recreatief mede-gebruik als mannenontmoetingsplaats en hetgeen aan te merken is als normaal [2]) extensief [3]) gebruik van het publieke domein of van het algemeen opengesteld terrein.

Geen signalen zijn bekend dat er sprake was/is van bovenmatige hinder of gevaar [4]) [5]) (drempel 11% of meer).

Praktisch alles van het uitgevoerde groenonderhoud, ongeacht de motivering of onbedoeld, dat een nadelig effect heeft op de mannenontmoetingsplaats [8]), de beschutte plaats [1])[A])[B]) of de toegang daartoe, dient te worden beschouwd als het niet geschikt/ongeschikt verklaren [6]) van een gebied voor onze wijze van recreëren en is een vorm van eigenrichting. En eigenrichting is onacceptabel.[7])

Alles wat niet valt onder normaal regulier onderhoud (eens in de 12 jaar) van het terrein wordt door ons kritisch onder de loep genomen (overeenkomstig de statuten [8]) van onze Stichting Platform Keelbos te Nuth (Lb)), om te beoordelen of dit niet een negatieve of inperkende werking heeft op het HOP bezoek.[1])

Daarom wordt U verzocht om het driehoekvormige deel en de coupure in de singel aldaar in haar oorspronkelijke vorm/staat te herstellen en terug te brengen, [A]) kortom 2x terugplaatsing struiken.

In afwachting van Uw berichten,

hoogachtend,
namens Stichting Platform Keelbos te Nuth (Lb)
[redacted]
gevolmachtigd bestuurslid [C])

[redacted]

[1]) Handelingskader: "Politie op de mannenontmoetingsplaats", Roze in Blauw, G. J. Groeneweg, 14 maart 2017. "2.4. Strafbaarheid: Het bezoeken van een mannenontmoetingsplaats is niet strafbaar. Ook het hebben van seks in de buitenlucht, ongeacht de seksuele gerichtheid, is niet strafbaar. Wel kan schennis der eerbaarheid (art. 239 SR) strafbaar zijn, maar door het zich terugtrekken op een beschutte plaats, neemt de strafbaarheid hiervan af." [B])

[2]) HR 17 januari 1941, NJ 1941, 644 (Parlevinker)
Normaal gebruik van het publieke domein, overeenkomstig diens bestemming, is altijd toegestaan en behoeft geen toestemming van de eigenaar.

[3]) ECLI:NL:RVS:2000:AA9528 dd. 04-07-2001 "2.5.3. Er is geen grond voor het oordeel dat het gebruik van het park, inclusief "De 72 trapjes", door welke groep personen dan ook, als plaats om elkaar te ontmoeten en om aldaar te recreëren, in strijd is met de bestemming. Anders dan de rechtbank moet worden geoordeeld dat niet valt in te zien dat door het bij de aanwijzing beoogde gebruik als homo-ontmoetingsplaats een inbreuk wordt gemaakt op het openbare recreatieve karakter van het bospark. Dit gebruik is niet zodanig ingrijpend dat de openbare toegankelijkheid van het park wordt beïnvloed op een wijze die afbreuk doet aan de bestemming."

[4]) ECLI:NL:RBOVE:2015:5357 dd. 7-12-2015 bermwandelende journalist in de boeien geslagen
"ja in wezen ook elke andere medeweggebruiker trekt enigszins de aandacht en kan dus hinder of gevaar veroorzaken. Het gaat erom dat het gevaar of de hinder een bepaalde drempel overschrijdt. Bovendien moet er een voldoende causaliteit zijn, een voldoende oorzaak- en gevolgrelatie, tussen de gedraging en de hinder en het gevaar."

[5]) ECLI:NL:RBOVE:2017:4633 dd. 14-12-2017 "Onrechtmatig hinder door 20 windgongen in de tuin."
Van de 20 windgongen mochten er 2 blijven hangen, zijnde 10 % of minder, de grond of basishinder die je van de medemens dient te accepteren. Nul-hinder is niet strevenswaardig. Nul-hinder krijgt je alleen bij iedereen op huisarrest of in het gevang.

[6]) strijdig met artikel 430A WvS (1986)
De gemeenteraad kan een plaats aanwijzen zijnde geschikt voor ongeklede recreatie. Wat de gemeenteraad niet kan, noch enige andere, is het vooraf en algemeen niet geschikt/ongeschikt verklaren voor die recreatievorm. Dit is steeds aan de rechter en die achteraf oordeelt, in een individueel geval, op basis van tijd, plaats en omstandigheden, of die recreatievorm geschikt danwel niet geschikt/ongeschikt was. Het is steeds aan de recreant, op dat moment, te bepalen: kan het wel (geschikt) of kan het niet (niet geschikt/ongeschikt). Zijn er geen mensen die er aanstoot aan kunnen nemen, dan kan het (artikel 239 WvS, Schennis der eerbaarheid). Is er een foute inschatting gemaakt, dan is uitsluitend de politie bevoegd er handhavend tegen op te treden. (Handelingskader: "Politie op de mannenontmoetingsplaats" Roze in Blauw, G.J. Groeneweg, 14 maart 2017) [B])

wettekst: Artikel 430a: Hij die zich buiten een door de gemeenteraad als geschikt voor ongeklede openbare recreatie aangewezen plaats, ongekleed bevindt op of aan een voor het openbaar verkeer bestemde plaats die voor ongeklede recreatie niet geschikt is, wordt gestraft met geldboete van de eerste categorie.

"5.2.3. Het Hof heeft zijn vrijspraak onder de kop 'Inhoudelijke beoordeling' in het arrest onder meer als volgt gemotiveerd: "(…) Ongeklede recreatie is dus niet slechts toegestaan op door de gemeenteraad daartoe aangewezen plaatsen. Een amendement van het kamerlid Schutte (Gert)(GPV), waarmee deze beoogde uitsluitend aan de gemeenteraad de bevoegdheid toe te kennen vast te stellen welke plaatsen voor ongeklede recreatie geschikt zijn en ongeklede recreatie buiten die aangewezen plaatsen strafbaar te stellen werd door de minister van Justitie ontraden en kreeg geen meerderheid in de Tweede Kamer." ECLI:NL:PHR:2015:2375 dd. 13-10-2015 Delftse Hout, Mr. Gerard Spong

[7]) ECLI:NL:RBMID:2011:BR7088 dd. 8-09-2011 "Poging doodslag. Eigenrichting."

[8]) Statuten Stichting Platform Keelbos te Nuth (Lb)
In onze statuten staan onze doelstellingen o.a. in artikel 3 omschreven, bij punt:

3. De stichting heeft ten doel om te streven naar het open houden van openbare verzorgingsplaatsen, parkeerplaatsen en andere plaatsen zonder voorzieningen en behartigt de belangen van ***al*** *de bezoekers daarvan; én*

9. De stichting heeft ten doel om te streven naar het open houden van homo-ontmoetingsplaatsen, en behartigt de belangen van ***al*** *de bezoekers van deze plaatsen.*

Bijlagen: [A]) 4x Google Streetview en 2x satellietfoto Topotijdreis.nl van de rooiingen,
[B]) Handelingskader: "Politie op de mannenontmoetingsplaats", Roze in Blauw, G. J. Groeneweg, 14 maart 2017.
[C]) volmacht

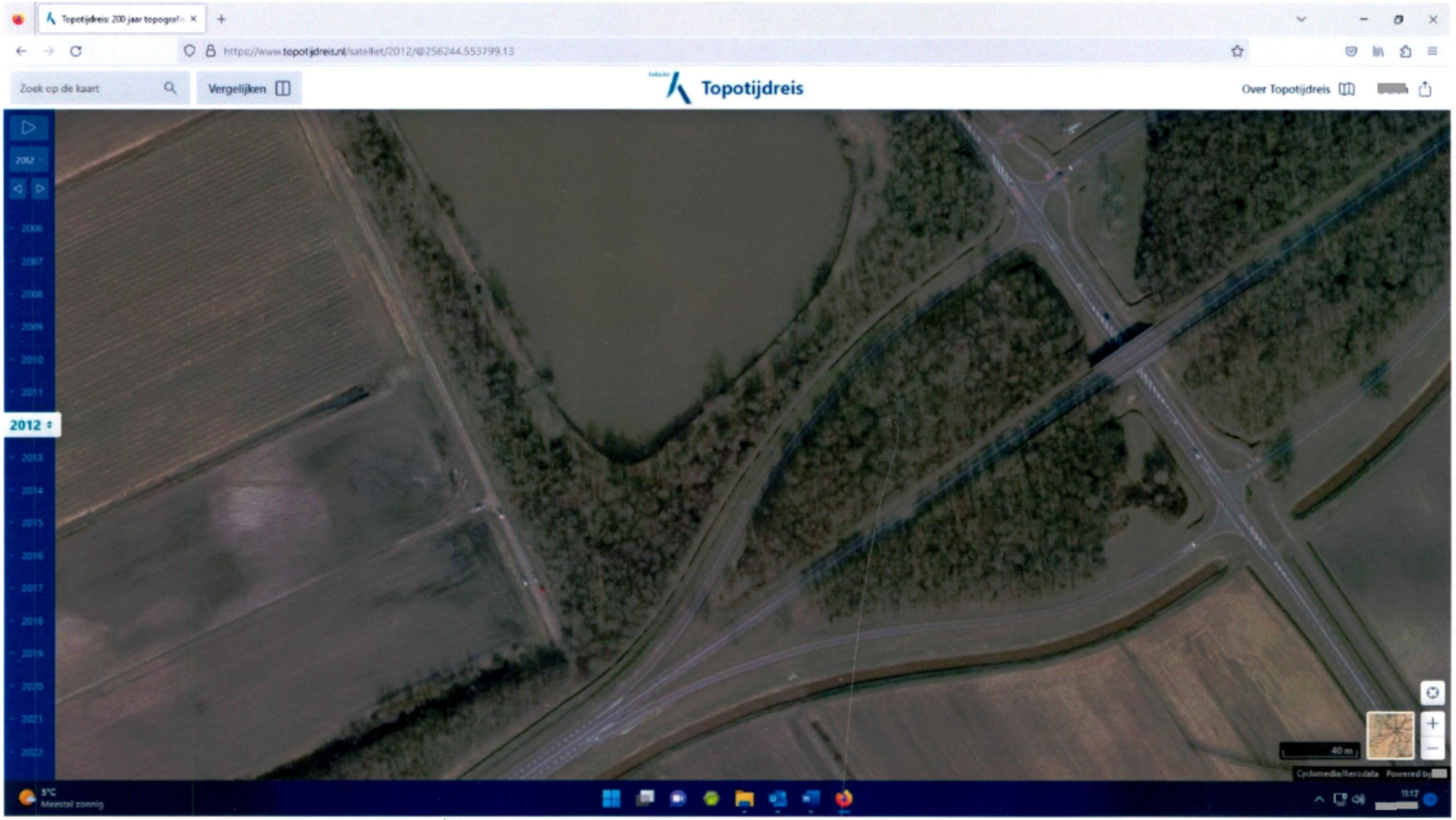

20120000 Topotijdreis.nl.jpg vóór kap driehoek + coupure

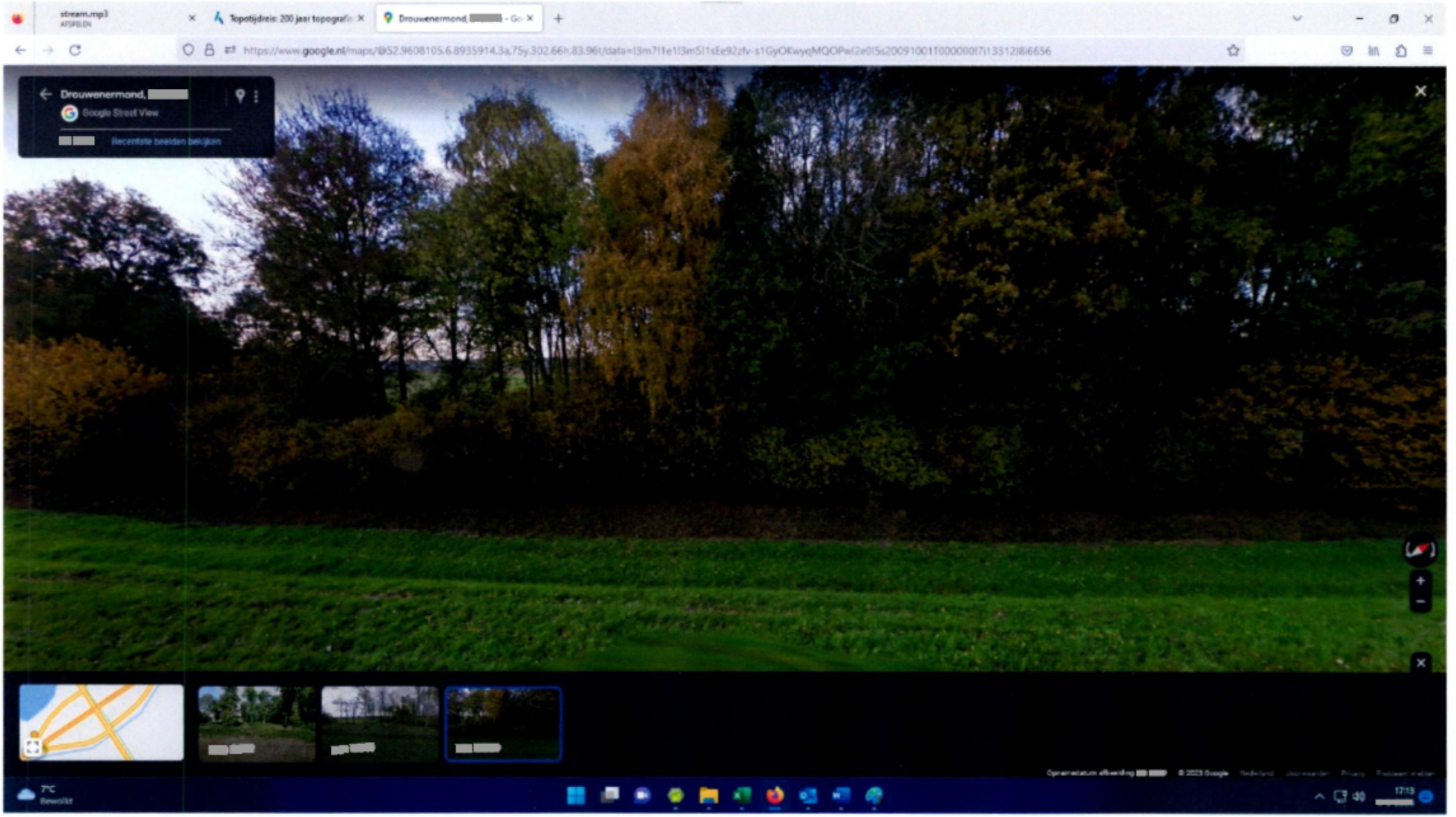

20091000 Google streetview N374 oorspronkelijk driehoek beschutte plaats

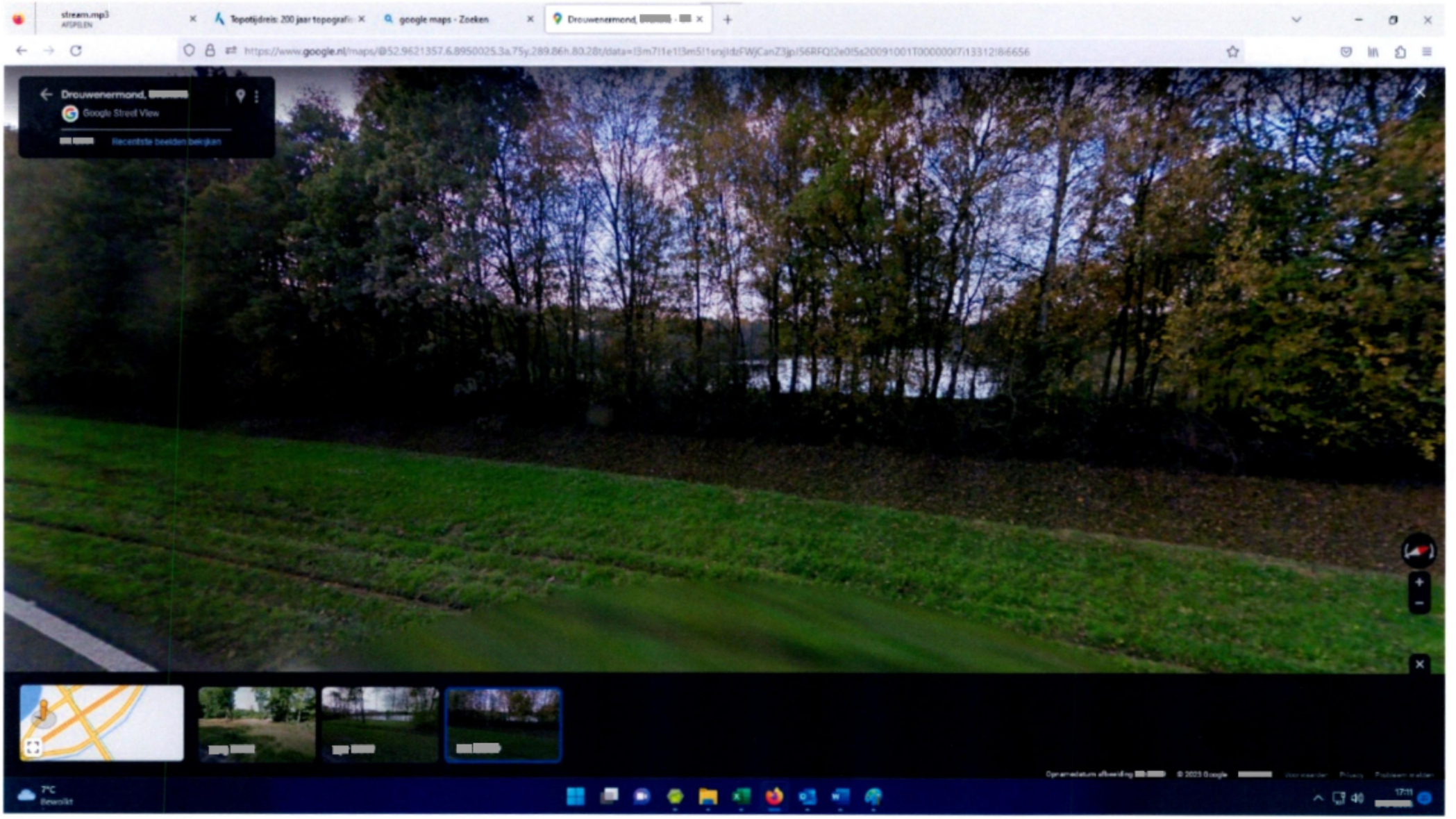

20091000 Google streetview N374 oorspronkelijk singel intact beschutte plaats

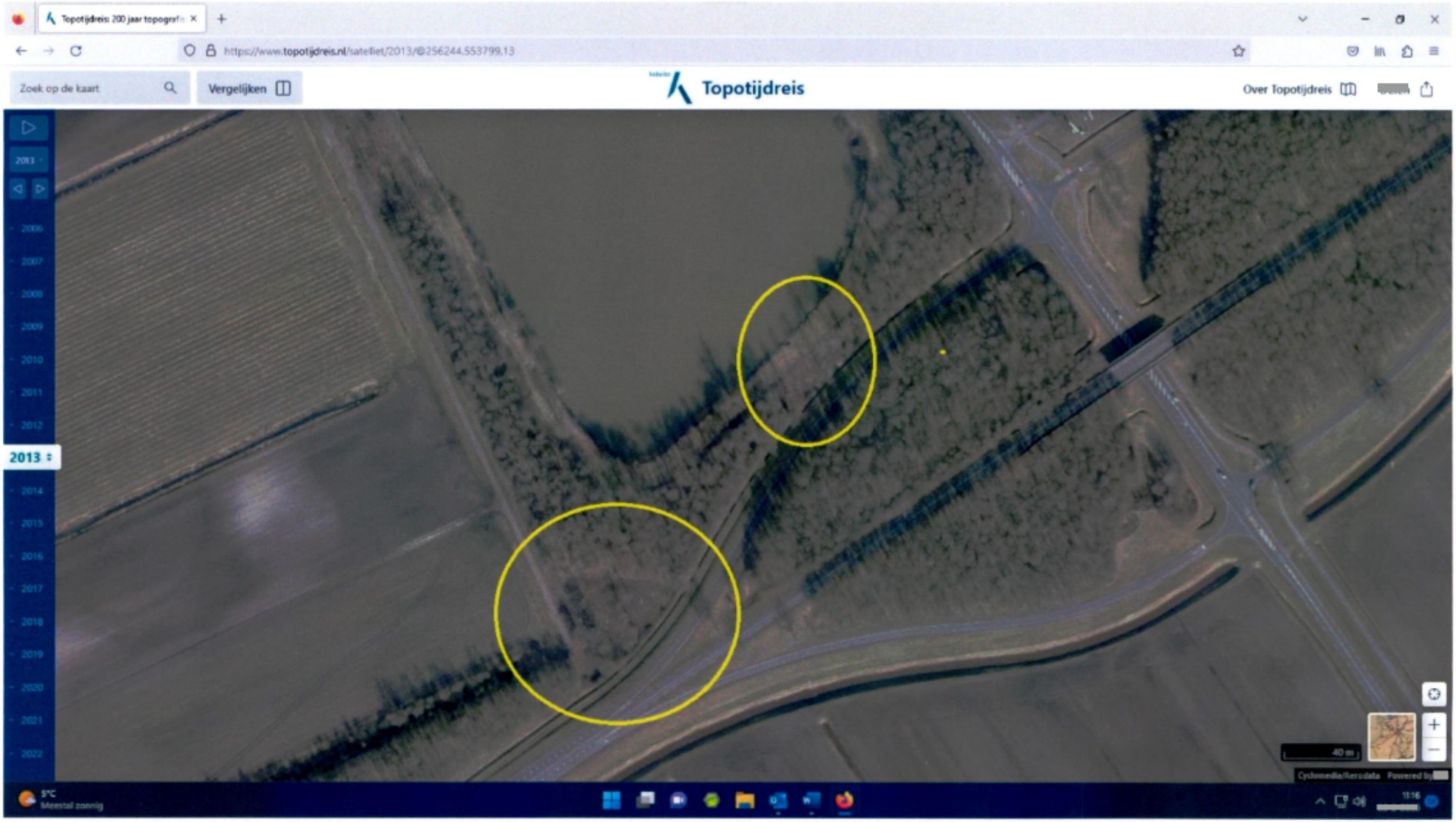

20130000 Topotijdreis.nl na kap driehoek + coupure omcirkeld

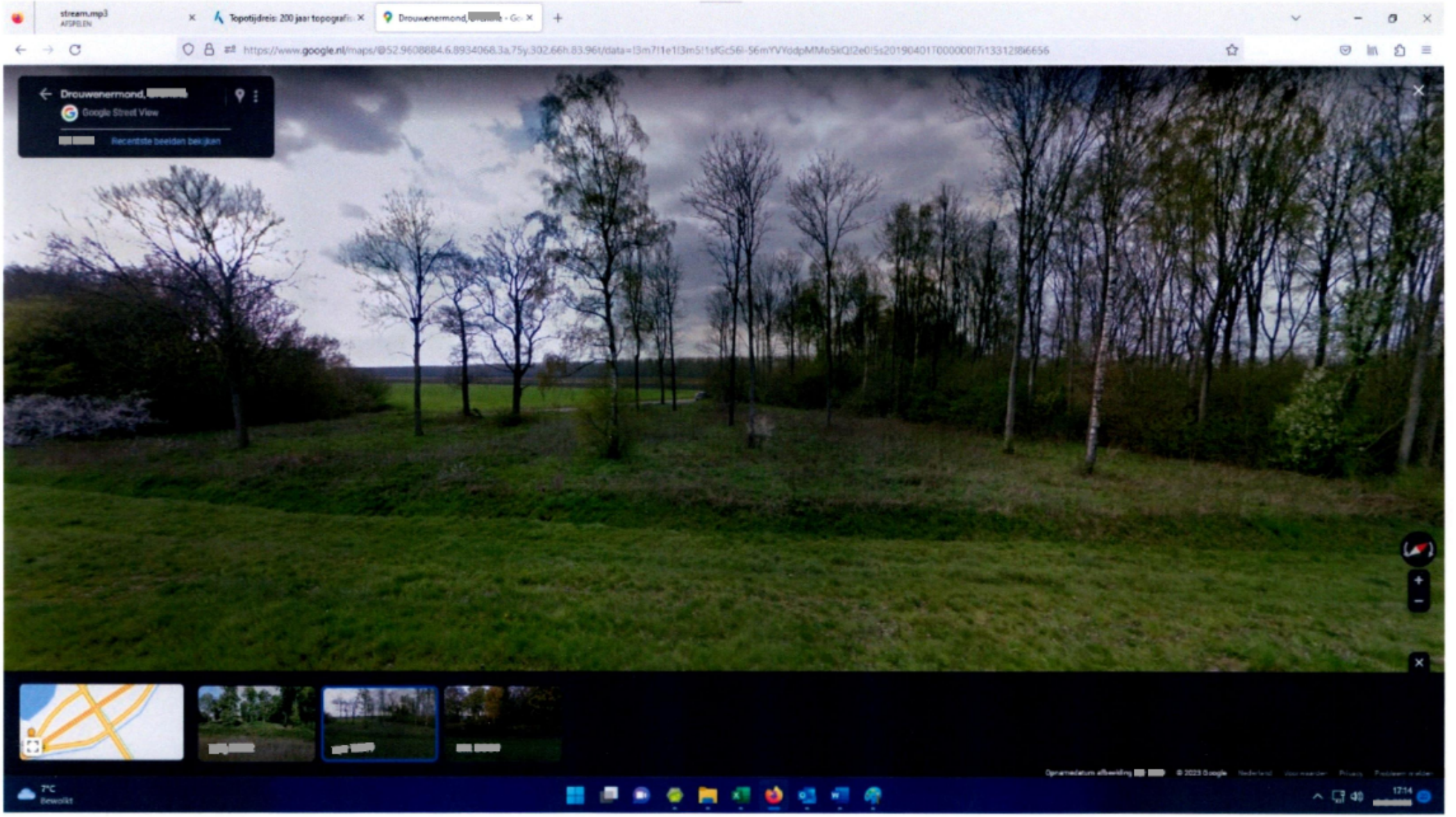

20190400 Google streetview N374 kaalslag driehoek vm beschutte plaats b

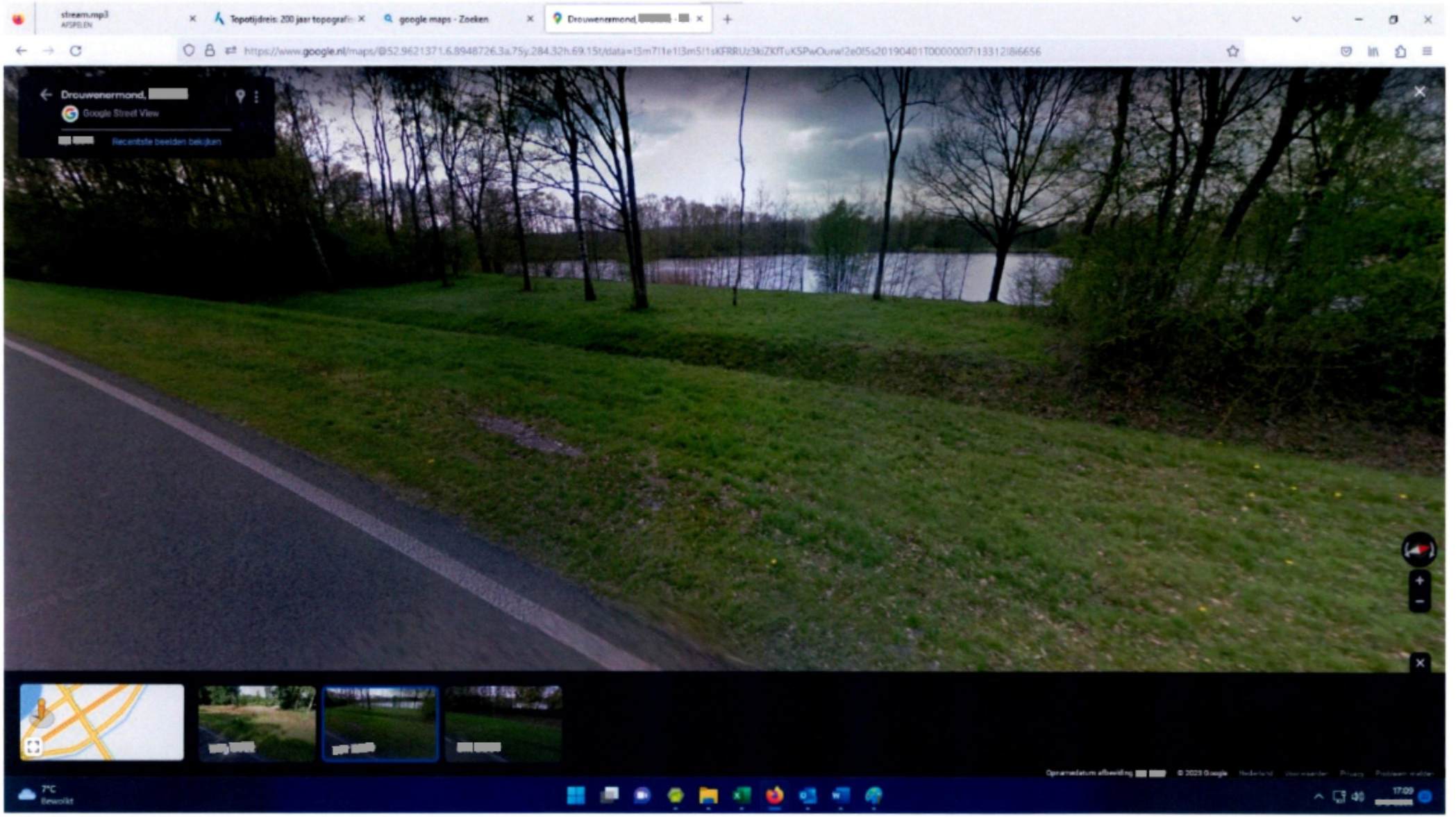

20190400 Google streetview N374 kaalslag-coupure in singel

B

POLITIE

Handelingskader

Politie op de mannenontmoetingsplaats

Versie 1.0; d.d. 14 maart 2017

Roze in Blauw
Auteur: G.J. Groeneweg

1. Inleiding

1.1. Ambitie

Bezoekers van een mannenontmoetingsplaats (MOP) ervaren in veel gevallen niet onze ambitie 'politie van iedereen'. Dat vormt een probleem vanuit het perspectief van de burger (vertrouwen, legitimiteit) én vanuit de politie (vakmanschap tonen om tot betere prestaties te komen).

1.2. Doelen

Dit handelingskader heeft de volgende doelen:

1. Het verbeteren van onze 'knowhow' met betrekking tot mannenontmoetingsplaatsen door kennis en expertise te bundelen.
2. Het aanbieden van dit handelingskader aan de basisteams die mannenontmoetingsplaatsen in hun werkgebied hebben. Op deze wijze is er sprake van een eenduidig en professioneel optreden door de politie op mannenontmoetingsplaatsen.
3. Het stimuleren van de Politie om in overleg met de ketenpartners aandacht te geven aan het ontwikkelen van beleid met betrekking tot de mannenontmoetingsplaatsen.

1.3. LHBT

In dit handelingskader wordt gesproken over de afkorting LHBT. Dit staat voor; Lesbisch, Homoseksueel, Biseksueel en Transgender.

2. Mannenontmoetingsplaats

2.1. Mannenontmoetingsplaats

Een mannenontmoetingsplaats, afgekort MOP, is een openbare ontmoetingsplaats voor mannen die (seksuele) contacten zoeken met andere mannen. In de volksmond heten deze ontmoetingsplaatsen ook wel 'banen' of 'cruisingsgebieden'. Voorbeelden van deze plaatsen zijn stations, parken, langs water, (openbare) toiletgelegenheden en parkeerplaatsen langs autosnelwegen. Mannen leggen daar contact en trekken zich eventueel terug op een beschutte plek, zoals in een toilet, in de bosjes of in de auto. Niet alle bezoekers komen hier om seks te hebben. Het betreft ook nauwelijks betaalde seks (prostitutie). De contacten verlopen veelal anoniem. Er is vaak sprake van een dubbelleven. Velen willen er vanuit maatschappelijk oogpunt niet voor uitkomen dat zij behoefte hebben aan deze contacten.

2.2. Term

De gebruikte term 'homo-ontmoetingsplaatsen' is achterhaald. De meerderheid van de bezoekers (vermoedelijk meer dan 80%) leeft (ook) een heteroseksueel leven en herkent zich absoluut niet in deze term. Daarom spreken we niet meer van homo-ontmoetingsplaatsen maar van mannenontmoetingsplaatsen.

2.3. Wenselijkheid, beleid en sluiten

Mannenontmoetingsplaatsen bestaan al sinds mensenheugenis en zijn een maatschappelijk gegeven. Als politie bepalen wij niet de wenselijkheid hiervan. De wenselijkheid van de locaties van deze ontmoetingsplaatsen bepalen de gemeenten waaronder deze mannenontmoetingsplaatsen vallen en zij overleggen hierover met hun ketenpartners, zoals het COC, Movisie en Roze in Blauw. Over het algemeen richt het beleid zich op de veiligheid van de bezoekers en het minimaliseren van de eventuele overlast. Het sluiten van deze ontmoetingsplaatsen leidt tot het verplaatsen hiervan; men zoekt simpelweg een andere locatie. Dit zorgt voor minder overzicht op deze mannenontmoetingsplaatsen en dat leidt juist weer tot onveiligheid voor de bezoekers en vermeerderen van eventuele overlast. Gebleken is dat het beter is om in gezamenlijkheid (gemeenten en ketenpartners) naar andere oplossingen te zoeken.

2.4. Strafbaarheid

Het bezoeken van een mannenontmoetingsplaats is niet strafbaar. Ook het hebben van seks in de buitenlucht, *ongeacht* de seksuele gerichtheid, is niet strafbaar. Wel kan schennis der eerbaarheid (art. 239 SR) strafbaar zijn, maar door het zich terugtrekken op een beschutte plaats, neemt de strafbaarheid hiervan af.

3 Politietaak op de mannenontmoetingsplaats

3.1. Taak

De politie heeft op de mannenontmoetingsplaatsen de volgende taken:

1. De kwetsbare groep bezoekers beschermen tegen homovijandig gedrag, berovingen, (dreigen met) geweld en moord.
2. Eventuele overlast te verminderen (in samenwerking met de genoemde ketenpartners!).
3. Optreden bij strafbare feiten

3.2. Bejegening

De politie verstoort de activiteiten op deze ontmoetingsplaatsen niet zomaar en beseft de kwetsbaarheid van deze groep. Zij is vrij van aannames, het uitdragen van persoonlijke meningen en stereotyperingen en handelt binnen de kaders van de wet. Zij handelt professioneel en zonder vooroordelen. Surveillance op mannenontmoetingsplaatsen is gewenst. Het surveillerend uitvoeren van deze politietaken op deze plaatsen zorgt voor een verhoogd veiligheidsgevoel bij de bezoekers. Dit versterkt ook het broodnodige vertrouwen van deze groep in de politie. En daarmee onze ambitie 'politie van iedereen'.

3.3. Praktijkvoorbeelden en suggesties

Voorbeelden	Suggesties
Surveilleren met groot- of zoeklicht in de bosjes of aanroepen via de megafoon.	Normale surveillance met oog voor de genoemde taken.
Negatieve benadering zoals termen 'weet je vrouw hier wel van?' en 'ik zal je thuissituatie wel even inlichten!'.	Positieve benadering met termen zoals 'gaat alles goed vanavond?' en 'voel je je veilig vanavond?'
Bij eventuele handhaving geen oog hebben voor thuissituatie en verzoek van bezoeker tot directe betaling bewust negeren.	Oog hebben voor de thuissituatie en aanbieden de boete gelijk te betalen (geen post op huisadres).
Bezoekers zonder wettelijk kader identificeren en hen en eventuele kentekens registreren in bijv. BVH.	Slechts in die gevallen waarin identificatie en registratie nodig is deze bevoegdheden uitvoeren (denk aan onderzoeken van bijv. beroving/ geweld).
Bij seksuele handelingen tussen een man en een vrouw vragen of alles vrijwillig is en dan door laten gaan en bij seksuele handelingen tussen een man en een man dit beëindigen of zelfs handhavend optreden.	In gelijke gevallen gelijk optreden en het optreden ook kunnen uitleggen.
Ondanks de terughoudendheid, het zwijgen of de schaamte van de bezoeker toch, en zelfs onder druk, doorvragen.	Begrip tonen voor de situatie waarin de bezoeker zich bevindt en eventueel aanbieden dat een teamlid [redacted] Roze in Blauw helpt in het contact.

3.4. Juridische kaders

Naast de al bestaande wetten, regels en bevoegdheden, maakt de lokale driehoek, in samenwerking met de genoemde ketenpartners, afspraken over de handhaving van de openbare orde en veiligheid op de mannenontmoetingsplaatsen.

3.5. Controles

Indien er sprake is van strafbare feiten, zoals overlast voor bijvoorbeeld omwonenden, of andere bezoekers van deze locaties kan de politie vanzelfsprekend gericht controleren en optreden. Voor een effectief optreden is het zaak om voorafgaand aan dat optreden in overleg te gaan met de ketenpartners. Belangrijk hierbij is om in de basisteams met een mannenontmoetingsplaats een 'contactpersoon mannenontmoetingsplaatsen' aan te stellen. Roze in Blauw in de eenheid kan hierbij betrokken worden. Zij hebben de expertise op dit LHBT-onderwerp.

3.6. Opsporingsonderzoek

Bij rechercheonderzoeken na gepleegde (zware) strafbare feiten heeft het vaak weinig zin om op een directe wijze en bijv. in uniform zo'n mannenontmoetingsplaats te betreden en onderzoeksvragen te stellen. De bezoekers zullen in nagenoeg alle gevallen 'niets gezien hebben' terwijl zij soms bijzonder goede getuigen zijn. Van belang is hierbij terughoudendheid te betrachten en interne en externe expertise te raadplegen. Er zijn meerdere voorbeelden dat de interventie van de teams Roze in Blauw (evt. in samenwerking met de ketenpartners) heeft bijgedragen aan de oplossing van een strafbaar feit.

4. Meldingen, aangiften en onderzoeken

4.1. Kwetsbaarheid en risico's

De bezoekers van mannen-ontmoetingsplaatsen zijn over het algemeen een kwetsbare groep. Vanwege cultuur, religie, persoonlijkheid of leeftijd hebben velen van hen een geheime identiteit. Als politie gaan wij niet over de wenselijkheid daarvan, maar worden wij wel geconfronteerd met dit gegeven. [redacted] door die anonimiteit en het belang ervan voor die bezoekers, lopen zij een verhoogd risico op slachtofferschap.

Risico	[redacted]
Chanteerbaarheid	Afpersingsrisico door bijvoorbeeld bekendmaking aan familie of vrienden.
Homovijandige intolerantie zoals schelden, dreigen en slaan	Specifieke locaties zoals donkere en afgelegen plaatsen waar men elkaar ontmoet. 'Potenrammers' (homohaters) gaan daar bewust naar op zoek.
Beroving, openlijke geweldpleging, moord	Specifieke situatie (locatie en geheime identiteit). Slachtoffers doen niet snel aangifte. [redacted] pakkans.
Ontbreken onderlinge netwerken (geheime identiteit)	Bezoekers zullen andere bezoekers niet snel helpen of achteraf getuigen.
Onvoldoende informatie	Over wat wettelijk wel en niet is toegestaan. Bezoekers hebben het algemene beeld dat de politie op hen jaagt.
Moeilijk aanspreekbaar	Op aspecten van veiligheid en bij het onderzoeken van strafbare feiten.

4.2. Meldingsbereidheid

De meldingsbereidheid van bezoekers van mannenontmoetingsplaatsen is zeer laag. Dat heeft onder meer te maken met het dubbelleven en het beperkte vertrouwen in de politie. Dit handelingskader draagt bij aan het

verhogen van de meldingsbereid. De praktijkvoorbeelden onder *3.3. Praktijkvoorbeelden en suggesties* dienen in de toekomst verleden tijd te zijn. De politie treedt eenduidig en positief kritisch op en dat vergroot het vertrouwen in de politie.

4.3. Hoe te handelen bij meldingen en aangiften

Meldingen en aangiften van LHBT-gerelateerde incidenten in het algemeen en bezoekers van mannenontmoetingsplaatsen in het bijzonder, dienen, gezien de kwetsbaarheid, met de nodige voorzichtigheid te worden behandeld. [redacted] van zaken, locaties van mannenontmoetingsplaatsen, gebruikte termen en gewoonten zijn daarbij van belang.

Melders en aangevers zullen niet snel tot in detail vertellen wat hen is overkomen. Als er al melding of aangifte gedaan wordt, houd men het algemeen. Respectvol en met begrip doorvragen, met oog voor de melder/aangever, levert vaak een heel ander strafbaar feit op of juist het vertrouwen in het wel doen van aangifte. Denk hierbij aan ook aan de persoon van de melder/aangever en de locatie van het gepleegde feit.

Melding	Doorvragen
Er is in mijn auto ingebroken en ik wil aangifte doen.	Er sprake is van vernieling door homohaters die deze melder/aangever op deze manier wegjoegen.
Ik ben geslagen en ik wil aangifte doen.	Er blijkt dat potenrammers aanwezig waren op een mannenontmoetingsplaats.
Ze hebben mij in elkaar geslagen, maar ik wil geen aangifte doen.	Er is sprake van een dubbelleven en durft de melder/aangever met een domicilieadres wel aangifte te doen.
Ik ben beroofd, maar ik wil geen aangifte doen.	De melder/aangever schaamt zich en het ligt gevoelig bij wie hij aangifte doet.
Ik ben bedreigd, maar ik wil geen aangifte doen.	Melder/aangever behoort tot de wij-cultuur en zij durven geen aangifte te doen bij heteroseksuele politieagenten met dezelfde achtergrond (bang voor herkenning binnen de 'eigen' groep).

5. Roze in Blauw

Heb je een mannenontmoetingsplaats in het werkgebied van jouw basisteam en wil je weten hoe je hier het beste mee kunt omgaan? Of heb je andere vragen over het LHBT-onderwerp of de LHBT-gemeenschap?

Neem dan contact op met Roze in Blauw in jouw eenheid of via ***rozeinblauw@politie.nl***

S K
Aangesloten bij hlbf.nl
[redacted] NUTH
K.V.K. nr: [redacted]
Bank nr.: [redacted]
Telefoon: [redacted]
P E-mail: [redacted]

C

Volmacht

Onderstaande, de "**Stichting Platform Keelbos**", statutair gevestigd te [redacted], kantoor houdende te [redacted] aan de [redacted], te dezen krachtens art. 8 van de statuten rechtsgeldig vertegenwoordigd door de heer [redacted], voorzitter, wonende te [redacted] aan de [redacted], alsmede door de heer [redacted], secretaris, wonende te [redacted] aan de [redacted], hierna te noemen "volmachtgever", verleent door deze aan de heer [redacted], wonende te [redacted] (gemeente [redacted]) aan de [redacted], hierna te noemen "gevolmachtigde", tot wederopzeggens volmacht tot het in naam van volmachtgever verrichten van alle handelingen in en buiten rechte die gevolmachtigde noodzakelijk oordeelt in verband met alle tegenwoordige en toekomstige aangelegenheden en geschillen – een en ander in de meest ruime zin – betreffende volmachtgever enerzijds en derden anderzijds, ten aanzien van welke aangelegenheden en geschillen volmachtgever belanghebbende en – in een voorkomend geval - procespartij is uit hoofde van haar statutaire doelstelling en blijkens haar feitelijke werkzaamheden.

De bij het geschil betrokken derden kunnen onder meer betreffen: overheidsinstanties (zoals publiekrechtelijke rechtspersonen, waaronder de Staat, Provincies en Gemeenten, en de van deze publiekrechtelijke rechtspersonen deel uitmakende bestuursorganen), bestuurders, ambtenaren, zelfstandige en onzelfstandige diensten ter ondersteuning van de overheid, natuurlijke personen en privaatrechtelijke rechtspersonen.

Tot de handelingen waartoe door deze volmacht wordt verleend, behoren het juridisch bijstaan en vertegenwoordigen van volmachtgever door gevolmachtigde met het recht van vervanging, een en ander zowel in als buiten rechte. Gevolmachtigde is bevoegd om namens volmachtgever rechtsmiddelen aan te wenden en in dat kader de nodige werkzaamheden te verrichten. Tot het aanwenden van rechtsmiddelen behoort mede het voeren van procedures bij de Nationale Ombudsman en de Commissie Gelijke Behandeling.

Deze volmacht omvat mede het vervullen van de functie van woordvoerder van volmachtgever welke functie omvat het onderhouden van contacten met de media en het opvragen van informatie bij derden, waaronder de overheid, alsmede het voeren van onderhandelingen en overleg met derden, waaronder bestuursorganen, bestuurders en ambtenaren. Het woordvoerderschap kan in voorkomende gevallen ook andere provincies en andere werkzaamheden omvatten. In dat geval doet volmachtgever daartoe aan gevolmachtigde een concreet, mondeling of schriftelijk verzoek dat door gevolmachtigde kan worden aanvaard. Deze aanvaarding kan blijken uit door gevolmachtigde na ontvangst van het verzoek van volmachtgever verrichte feitelijke werkzaamheden.

Gevolmachtigde is als woordvoerder niet gerechtigd tot het doen van uitgaven voor rekening van volmachtgever. Voor zover in verband met juridische werkzaamheden door gevolmachtigde uitgaven moeten worden gedaan, zoals het voldoen van griffierecht, dan behoeven deze uitgaven de voorafgaande schriftelijke toestemming van volmachtgever.

[redacted] 1 juli 2015,

[redacted]

Voorzitter Stichting Platform Keelbos

namens de "Stichting Platform Keelbos",

[redacted]

Secretaris Stichting Platform Keelbos