



**Bijlage 2 behorende bij Verordening geurhinder en
veehouderij Gemeente Maashorst:
Interim geurgebiedsvisie**

november 2023

Zaakdossier: 42686-2023

maashorst 



Inhoudsopgave

Deze interim geurgediedsvisie bestaat uit:

1. Geurgediedsvisie 2014 Gemeente Landerd (pagina 3). Deze gebiedsvisie is van toepassing voor het grondgebied van de voormalige Gemeente Landerd.
2. Ontwerp geurgediedsvisie 2016 Gemeente Uden (pagina 92). Deze geurgediedsvisie is van toepassing voor het grondgebied van de voormalige Gemeente Uden.

Geurgediedsvisie 2014

Gemeente Landerd

PARDO P&A
's- Hertogenbosch, 18 december 2014

Ons kenmerk: 74000949

opdrachtgever	: Gemeente Landerd
Project	: Geurgediedsvisie 2014 gemeente Landerd
Projectnummer	: 74000949
status	: Definitief
datum	: 18 december 2014
auteurs	: Dhr. S. Hermsen (ODBN) : Dhr. F. Stouthart (ODZOB) : Mevr. L. Geelen (GGD bureau GMV)
autorisatie	: Dhr. M. van Rijn

ODBN
Postbus 88
5430 AB Cuijk
(0485) 338300
info@odbn.nl
www.ODBN.nl

SAMENVATTING

De gemeente Landerd telt 178 veehouderijen. De *Wet geurhinder en veehouderij (Wgv)* stelt de gemeente in staat om in geurverordening geurnormen of afstanden vast te leggen voor gebruik bij de vergunningverlening. Hiermee heeft de gemeente een sturingsinstrument in handen om de geuremissies uit stallen te limiteren. Daarmee kan worden voorkomen dat nieuwe geuroverlast ontstaat als gevolg van een individueel bedrijf en als gevolg van cumulatie van geuremissies van meerdere bedrijven. De Wgv respecteert de vergunde rechten van veehouderijen. Voor bedrijfsontwikkeling bij overbelaste situaties kent de Wgv een zogenaamde 50% regeling die op de lange termijn de overbelasting wegneemt¹.

Aanleiding

De gemeente heeft op 22 mei 2008 een geurverordening en bijbehorende geurgebiedsvisie vastgesteld. Dit gemeentelijke geurbeleid is een aantal maal geëvalueerd. Ook is een milieueffectrapportages (m.e.r.) opgesteld en een gezondheidseffectscreening (GES) gemaakt voor het bestemmingsplannen Buitengebied en Graspeel. De onderzoeken laten zien dat er lokale knelpunten zijn met geur en dat de geuremissies op veehouderijen nog kan toenemen waardoor de geursituatie c.q. het woon- en leefklimaat kan verslechteren.

Door de aanwezigheid van veehouderijen kan geurhinder optreden. Geurhinder is de laatste jaren steeds meer in verband gebracht met volksgezondheid. Het optreden van geurhinder is afhankelijk van de geurbelasting, maar is ook subjectief en persoonsgebonden waarbij meerdere factoren een rol spelen (zie paragraaf over geur en gezondheid). De gezondheidsraad adviseert gemeenten om, in afwachting van een concreet toetsingskader volksgezondheid, gebruik te maken van de mogelijkheden die de Wgv biedt om daar waar nodig strengere geurnormen te gaan hanteren.

In verband met de transitie naar een zorgvuldige veehouderij heeft de provincie in maart 2014 in de Verordening ruimte geurnormen opgenomen om cumulatieve achtergrond geurbelasting binnen de perken te houden. De "Nadere Afspraken van het Brabant Beraad" moeten er toe leiden dat de overbelaste situaties als gevolg van de veehouderij in 2020 zijn weggenomen (de aanpak voor urgentiegebieden).

In verband met geschetste nieuwe ontwikkelingen en inzichten heeft de gemeenteraad de volgende besluiten genomen:

- een *aanhoudingsbesluit* als bedoeld in artikel 7 Wgv (18 september 2013) om ongewenste ontwikkelingen van veehouderijen tijdens het voorbereiden van de nieuwe geurverordening te voorkomen;
- het '*Plan van aanpak herziening geurgebiedsvisie en geurverordening*' vastgesteld (30 januari 2014) en daarmee besloten om onderzoek te laten uitvoeren naar de actualisatie van het geurbeleid.

¹ 50% regeling: de emissiereductie die wordt bereikt met het toepassen van een emissiearm systeem - bijvoorbeeld een luchtwasser - mag voor de helft worden gebruikt voor het houden van meer dieren, de andere helft komt ten goede aan het verlagen van de geuruitstoot. Daarbij is het niet verplicht direct aan de norm te voldoen, deze mag nog steeds worden overschreden. Bij meerdere opvolgende bedrijfsontwikkelingen zal op de lange termijn stapsgewijs de norm worden benaderd.

Opdracht aan omgevingsdiensten en GGD

De gemeente heeft de omgevingsdiensten ODBN (voorheen RMB) en ODZOB (voorheen SRE Milieudienst) en het Bureau Gezondheid, Milieu & Veiligheid GGD'en Brabant/Zeeland de opdracht gegeven de geurgebiedsvisie en geurverordening te actualiseren. De voorliggende rapportage is het gezamenlijk resultaat van de samenwerking van genoemde organisaties.

Aanpak

Bij de actualisatie zijn de normen uit de huidige geurverordening tegen het licht gehouden. De geurspecialisten van de ODBN, de ODZOB en het Bureau Gezondheid, Milieu & Veiligheid GGD'en Brabant/Zeeland vormden het projectteam dat de werkzaamheden heeft uitgevoerd. Bij de uitvoering is veel aandacht aan het proces besteed. Enerzijds via informatiebijeenkomsten en anderzijds via de participatie in de klankbordgroep.

Proces

Bij de totstandkoming van de geurgebiedsvisie heeft een klankbordgroep van belanghebbende veehouders, burgers en natuur- en milieuorganisaties gefunctioneerd. Er werd van de deelnemers geen besluit verwacht. Van hen werd gevraagd zich een mening te vormen over het (toekomstige) geurbeleid van de gemeente op grond van feiten en inzichten. Daarmee had de klankbordgroep een adviserende rol. In de klankbordgroep waren vertegenwoordigd:

- de sector (ZLTO) met 2 leden;
- natuur- en milieuorganisaties (Stichting Natuur en Milieu Landerd) met 2 leden;
- de Wmo Adviesraad met 1 lid;
- de burgers met 2 leden.

De wethouder van de gemeente, de heer Van Dongen, fungeerde als voorzitter (na de gemeenteraadsverkiezingen opgevolgd door de heer H. Vereijken).

De klankbordgroep is zes avonden bij elkaar geweest. De leden hebben bijgedragen aan de controle en vaststelling van de uitgangspunten en hebben hun advies gegeven over de geurnormen. Vragen die door de klankbordgroepleden buiten de vergaderingen om aan de projectgroep werden gesteld, zijn beantwoord en verwerkt in de overlegverslagen. Verslagen van de bijeenkomsten van de klankbordgroep zijn, na goedkeuring door de klankbordgroep vastgesteld. Deze verslagen zijn in bijlage XVIII opgenomen.

Doel van de actualisatie geurgebiedsvisie en geurverordening

Het doel van de actualisatie is beschreven in het *'Plan van aanpak herziening geurgebiedsvisie en geurverordening'*:

- een geurnormenset (voorgrondbelasting) bepalen om het aantal geurehinderden terug te dringen tot ten minste het aantal zoals aanwezig op peildatum 22 april 2005 (vaststelling reconstructieplan). In het buitengebied is een hoger beschermingsniveau gewenst dan nu het geval is. Gestreefd wordt naar een geurnorm van ten hoogste 10 ou_E/m³ voorgrondbelasting, conform het advies van de Stuurgroep dynamisch platteland;

- minimale afstanden tussen geurgevoelige objecten en veehouderijen bepalen voor diercategorieën waarvoor geen geurnormen gelden (melkrundveebedrijven en nertsenhouderijen);
- de belangrijkste geurknelpunten in de gemeente wegnemen;
- het aspect gezondheid moet een belangrijke rol spelen in het geurbeleid;
- in de geurgebiedsvisie de gecumuleerde geurbelasting (achtergrondniveau, cumulatie) opnemen, waarvan in het kader van ruimtelijke ontwikkelingen, nieuwbouw van woningen, vestiging van bedrijven en recreatievoorzieningen (de zogenaamde omgekeerde werking) maximaal sprake mag zijn.

Afbakening

De geurgebiedsvisie en verordening worden opgesteld binnen de kaders van de Wet geurhinder en veehouderij. Deze wet heeft alleen betrekking de geuremissies uit stallen. De geuremissies van andere bronnen op het bedrijf zoals brijvoerverstrekking behoren niet tot de reikwijdte van de wet. Voor geuremissies van brijvoer is in deze geurgebiedsvisie een aanbeveling opgenomen. Ook mestverwerking behoort niet tot de reikwijdte van de wet, maar voor mestverwerkingsinstallaties zijn uit de vergunningen wel geuremissiegegevens bekend en verwerkt in deze geurgebiedsvisie.

De Wgv maakt onderscheid in bedrijven met dieren waarvoor een emissiefactor is vastgesteld en bedrijven met dieren waarvoor geen emissiefactor is vastgesteld. Voor deze laatste groep wordt bij de vergunningverlening de geurbelasting niet met een geurberekening vastgesteld, maar gelden minimale vaste afstanden tussen bedrijf en geurgevoelig object. Om de invloed van deze laatste diercategorieën (zoals melkvee, paarden en nertsen) op de geurbelasting te bepalen, zijn emissiewaarden herleid op basis van overeenkomende diercategorieën en recent onderzoek van de Wageningen Universiteit.

Het onderzoek naar de noodzaak tot actualisatie van de geurnormen heeft alleen betrekking op de bedrijven met dieren waarvoor een emissiefactor is vastgesteld. Op grond van de Wgv. mogen in een geurverordening alleen geurnormen worden vastgesteld voor diercategorieën met een emissiefactor (dit zijn de intensieve veehouderijen met varkens en kippen). Voor melkvee en nertsen zijn de aan te houden afstanden berekend op basis van emissiewaarden die zoals gezegd zijn herleid op basis van overeenkomende diercategorieën en recent onderzoek van de Wageningen Universiteit.

Kaders

De gebiedsvisie moet voldoen aan de eisen en randvoorwaarden die zijn gesteld door de wetgever, de provincie Noord-Brabant en de gemeente zelf. De landelijke kaders zijn opgenomen in de Wet geurhinder en veehouderij, het Activiteitenbesluit milieubeheer en het Besluit huisvesting veehouderij. Vanuit de provincie zijn de relevante kaders voor het geurbeleid onder andere de Reconstructieplannen, de Verordening ruimte 2014, de Verordening Stikstof en Natura 2000. De gemeente zelf voert beleid ten aanzien van de ruimtelijke ontwikkeling en heeft in 2008 een eerste geurgebiedsvisie en geurverordening vastgesteld. Veel van deze kaders leiden tot het toepassen van emissiearme technieken. Daarmee is rekening gehouden bij het vaststellen van de uitgangspunten voor deze geurgebiedsvisie.

Uitgangspunten

Op basis van het plan van aanpak, wensen en aandachtspunten zijn de uitgangspunten in overleg met een klankbordgroep vastgelegd. Samengevat zijn de volgende uitgangspunten gehanteerd.

Gebiedsindeling

Op basis van het huidige of gewenste beeld van een gebied is de gemeente ingedeeld. Per gebied is een passende geurnorm onderzocht. De onderzochte normstelling is gedifferentieerd voor de volgende gebieden: de woonkernen, recreatiegebieden, bedrijven- en industrieterreinen en het buitengebied.

Woon- en leefklimaat (ijkpunten).

Per gebied zijn de volgende ijkpunten voor het woon- en leefklimaat gehanteerd voor een aanvaardbaar woon- en leefklimaat:

- voor de woonkernen een maximaal hinderpercentage van 12%, dit komt overeen met een maximale achtergrond geurbelasting van 10 odour units (ou_E/m^3);
- voor het buitengebied een maximaal hinderpercentage van 20%, dit komt overeen met een maximale achtergrond geurbelasting van 20 odour units (ou_E/m^3). Deze is hoger dan in de kernen omdat verondersteld wordt van geurhinder het buitengebied meer wordt geaccepteerd.

De hoogte van bovenstaande waarden zijn door het Implementatieteam Wgv ontleend aan het geurhinder onderzoek van PRA-odournet. Een onderzoek dat de basis legt voor de beoordeling van het woon- en leefklimaat onder bijlage 6 en 7 van de Wgv. Daarin is ook RIVM en GGD-richtlijn voor de geurhinder en milieukwaliteit verwerkt (inmiddels ingetrokken).

Indeling in geurklassen

Om de achtergrond geurbelasting in verband te brengen met de kwaliteit van het woon- en leefklimaat is voor de geursituatie per gebied een onderverdeling gemaakt in de volgende categorieën:

- optimaal: het woon- en leefklimaat is gezien de functie passend;
- aandachtsklasse: het woon- en leefklimaat is gezien de functie niet optimaal en verdient daarom aandacht. De geurbelasting ligt net onder de grenswaarde waarbij sprake is van een knelpunt. De geursituatie wordt hier als redelijk beschouwd;
- niet aanvaardbaar: het woon- en leefklimaat is gezien de functie niet aanvaardbaar, het betreft waarden voor de achtergrondbelasting die hoger zijn dan de hiervoor aangehaalde ijkpunten.

Tabel 0.1: Gehanteerde gebiedsindeling, geurklassen en geurhinderniveaus.

Gebied	achtergrondbelasting in odour units (ou_E/m^3)		
	optimaal	aandachtsklasse	niet aanvaardbaar
Woongebieden	0-6	6-10	>10
Bedrijventerreinen	0-10	10-14	>14
Recreatiegebieden	0-10	10-14	>14
Buitengebied	0-14	14-20	>20

Geurberekeningen

Voor het uitvoeren zijn de volgende geurberekeningen uitgangspunten gehanteerd:

- het veehouderijbestand met vergunde geuremissies (dit bestand is besproken met de klankbordgroep en aangepast);
- in het vergunningenbestand bevinden zich naast de veehouderijen uit Landerd ook de veehouderijen binnen een straal van 2 km in de naburige gemeenten (Bernheze, Grave, Sint Anthonis, Mill en Sint Hubert, Oss en Uden);
- de geurgevoelige objecten (gebouwen zoals woningen, kantoren, werkplaatsen, vakantiehuisjes etc.) zijn geïnventariseerd om in de analyses over de geurbelasting mee te nemen. Het totaal aantal geurgevoelige objecten in de gemeente Landerd bedraagt 6.394.

Geuronderzoek: huidige geursituatie, referentie, ontwikkelscenario's en afstanden

Het geuronderzoek in deze geurgebiedsvisie betreft drie onderdelen:

- I. Het vergelijken van de huidige geursituatie (peildatum 6 februari 2014) met die van 2005 (peildatum 22 april 2005). Uit deze vergelijking moet blijken of de geursituatie sinds het vaststellen van het reconstructieplan is verbeterd, is verslechterd of gelijk is gebleven. In de berekeningen zijn ook de dieren waarvoor geen wettelijke emissiefactor is vastgesteld (melkrundvee, nertsen, paarden, konijnen) meegenomen. Voor melkvee zijn twee varianten berekend, een op basis van herleiding van de emissiefactor (van vleesvee) en een op basis van een meetrapport van de Wageningen Universiteit (een gemeten waarde die door deskundigen wordt betwijfeld en door de provincie niet wordt geaccepteerd voor gebruik bij de geurmonitoring).
- II. Het bepalen van andere voorgrond geurnormen voor de intensieve veehouderij (ten behoeve van de vergunningverlening). Hiervoor zijn ontwikkelscenario's opgesteld met verschillende sets geurnormen (zie tabel 0.2).

Tabel 0.2: ontwikkelscenario's

gebied	geurnorm in ou_E/m^3			
	huidig	2 en 10	1 en 8	1, 5 en 8
Schajjk	2	2	1	1
Reek	3	2	1	1
Zeeland	2/3	2	1	1
kernrandzones Schajjk, Reek, Zeeland	12/2/3	10	8	5
't Oventje	3	2	1	1
Voederheil II	6	6	6	6
overige bedrijventerreinen	3	2	1	1
buitengebied 23 NW	12/14	10	8	8
buitengebied 24 NO	12	10	8	8
buitengebied 25 MW	12	10	8	8
buitengebied 26 MO	12	10	8	8
buitengebied 27 ZW	12	10	8	8
buitengebied 28 ZO	12/14	10	8	8
recreatiegebieden	12	10	8	8

Verondersteld is dat de veehouderijen kunnen doorgroeien, zover het bouwblok hiervoor nog ruimte biedt en/of de geurnormen dit toelaten. Voor bedrijven die de geurnormen overschrijden is een geurreductie toegerekend op grond van de 50% regeling. Voor bedrijven die voornemens zijn te stoppen en stoppersmaatregelen toepassen (Actieplan ammoniak), is een geurreductie van 30% toegerekend. In de

ontwikkelscenario's is ervan uitgegaan dat alle bedrijven hun ontwikkelingsruimte benutten (in de praktijk zal dit niet het geval zijn), maar met deze benadering wordt zichtbaar waar de potentiële knelpunten liggen en waar mogelijk een verbetering van de geursituatie kan optreden.

- III. Het bepalen van afstanden naar geurgevoelige objecten voor de melkveehouderij en nertsenhouderij. Voor beide diercategorieën kent de wet geen emissiefactoren en hanteert de Wgv afstanden. Inmiddels zijn er wel emissiewaarden uit onderzoek van de Wageningen universiteit bekend (deze zijn echter niet wettelijk vastgelegd als emissiefactor). Op basis van de meest recente wetenschappelijke inzichten zijn de emissiewaarden van de Wageningen universiteit gebruikt om de afstanden te bepalen tot een geurgevoelig object (ten behoeve van de vergunningverlening).

Bovenstaande geuronderzoeken geven ook de gewenste informatie voor het beoordelen van andere aspecten die in het plan van aanpak van de gemeente en de hiervoor aangehaalde doelstellingen zijn beschreven.

Geur en gezondheid

Het aspect gezondheid moet een belangrijke rol spelen in het geurbeleid van de gemeente. De invulling daarvan is verzorgd door GGD-bureau GMV. Naast het bijwonen van klankbordgroepoverleggen en het informeren van de gemeenteraad en de klankbordgroep, heeft het GGD-bureau GMV voor de gebiedsvisie een hoofdstuk over gezondheid opgesteld. Dit bevat een beschouwing op de gezondheidsaspecten van geur en andere gezondheidsaspecten samenhangend met de intensieve veehouderij. Daarnaast geeft het GGD-bureau GMV haar visie op het proces en de voorgestelde normen en afstanden. De belangrijkste punten zijn hieronder samengevat.

Gezondheid in relatie tot geurhinder en andere gezondheidsaspecten intensieve veehouderij
Het meest voorkomende en beschreven gezondheidseffect van geur is (ernstige) hinder. Dit kan leiden tot verstoring van gedrag en activiteiten en stressgerelateerde somatische gezondheidsklachten. Of de hinder ook tot gezondheidsklachten leidt, is persoonsgebonden en afhankelijk van de persoonlijke 'stressverwerking' ofwel 'coping'. Hoe hinderlijk mensen een geur vinden is subjectief en persoonsgebonden en hangt ondermeer af van: de aangenaamheid, de duur, frequentie en intensiteit van de geur, de gewenning, het tijdstip en de vermijdbaarheid van de blootstelling.

Naast geurhinder spelen ook andere gezondheidsaspecten een rol rondom intensieve veehouderij. In algemene zin kan men verwachten dat met een afname van geur ook de uitstoot van andere componenten in enige mate zal afnemen. Echter, in welke mate dat geldt voor biologische componenten, zoals endotoxinen en zoönosen is niet duidelijk. Indien de gemeenten dergelijke andere risico's wil beperken zal hiervoor aanvullend beleid opgesteld moeten worden.

De GGD benadrukt dat de bezorgdheid over andere gezondheidsrisico's er toe kan leiden vaker geurhinder wordt ervaren. Geur heeft vaak een signaalfunctie welke bij de intensieve veehouderij in verband wordt gebracht met mogelijke gezondheidsrisico's. Communicatie van de gemeente (en bedrijven) over de wijze waarop gezondheidsrisico's zoveel mogelijk worden beperkt en kan er toe leiden dat minder geurhinder wordt ervaren.

Proces en voorgestelde normen en afstanden

De GGD complimenteert de gemeente met de gekozen insteek en zorgvuldige uitvoering van het proces dat heeft geleid tot de geurgebiedsvisie en –verordening (opdracht op basis van het plan van aanpak, inzet professionals, raadplegen klankbordgroep, verzamelen van accurate gegevens, analyse van effecten naar deelgebieden).

Ten aanzien van voorgestelde opties voor normen en afstanden geeft de GGD het volgende aan:

- De gekozen weg van strengere normen voor geurbelasting past in de lijn die geschetst is in het adviesrapport van de Gezondheidsraad en het kabinetsstandpunt.
- De voorgestelde normen zijn gericht op het voorkómen dat percentages van geurgehinderden oplopen tot boven de gezondheidkundige grenswaarden in niet-agrarisch gebied (12%) en agrarisch gebied (17 of 20%). Gezien de gerezen twijfel over de actualiteit van de relatie tussen geurbelasting en geurhinder en de classificering zoals weergegeven in bijlage 6 en 7 van de Wgv, geeft de GGD haarvoorkeur aan het vaststellen van de lagere norm van $1 \text{ ou}_E/\text{m}^3$ voor de woonkernen en $8 \text{ ou}_E/\text{m}^3$ voor het buitengebied.
- De voorgestelde afstanden voor melkvee beschouwt de GGD dan ook als een elegant alternatief.
- De GGD adviseert om het voorzorgprincipe te hanteren en bij bedrijven met 6000 fokteven of minder de minimumafstanden uit de Wgv te handhaven en bij bedrijven met meer dan 6.000 fokteven de minimumafstanden te verruimen zoals voorgesteld.
- De GGD adviseert om ook een norm voor de achtergrondbelasting vast te stellen voor zowel vergunningverlening als de ‘omgekeerde werking’. De GGD adviseert om de hoogte van deze norm voor achtergrondbelasting afhankelijk te maken van gebiedstype. Dit punt in de aanbevelingen verwerkt.
- De GGD adviseert de gemeente om de kaarten met cumulatieve geurbelasting continu te actualiseren en ter beschikking te stellen voor vergunningverlening, én er op toe te zien dat de cumulatieve geurbelasting inclusief melkvee gehanteerd wordt. De GGD adviseert om dit vast te leggen in lokaal beleid indien noodzakelijk. Dit punt verwerkt in de aanbevelingen.
- De GGD benadrukt de gerezen twijfel over de actualiteit van de relatie tussen geurbelasting en geurhinder en de classificering zoals weergegeven in bijlage 6 & 7 van handreiking Wgv. De daarbij gehanteerde kwaliteitscriteria voor geurhinder zijn van het RIVM en gebaseerd op de GGD-richtlijn voor geurhinder. Deze GGD-richtlijn is inmiddels ingetrokken (15-5-2014) en zal worden geactualiseerd. De GGD verwacht dat in het eerste kwartaal van 2015 de nieuwe inzichten worden gepubliceerd. Verwacht wordt dat geurhinderrelaties naar beneden worden bijgesteld (bij lagere geurbelasting een grotere hinder en een slechtere milieukwaliteit dan in bijlage 6 & 7 uit de handreiking Wgv is weergegeven).

De GGD onderschrijft de afspraak in de klankbordgroep om deze nieuwe inzichten te betrekken bij de behandeling van de ontwerp-geurgebiedsvisie in de gemeenteraad (of eerder als dat mogelijk is in een voorbereidende raadsvergadering/ podiumbijeenkomst). Dit punt verwerkt in de aanbevelingen over het omgaan met nieuwe inzichten van de GGD aangaande geurhinderrelaties.

- Er bestaan knelpunten die niet worden opgelost met het vaststellen van een geurgebiedsvisie. De GGD dringt aan dat in knelpuntsituaties naar een oplossing wordt gezocht in samenspraak met (vermoedelijke) veroorzakers en omwonenden. Mogelijk bieden het Provinciale Urgentieteam of de Subsidieregeling knelpunten platteland Noord-Brabant (C2103011) daarvoor ruimte. Inmiddels is dit punt verwerkt in de aanbevelingen.

Conclusies geuronderzoek en voorstellen voor andere geurnormen en afstanden

Uit de vergelijking van de geursituatie van 2005 en 2014 blijkt dat in de meeste gebieden geen toename van de geurbelasting op geurgevoelige objecten heeft opgetreden. In de gebieden waar zich wel een toename heeft voorgedaan, wordt dit veroorzaakt door de melkrundveebedrijven. De andere normen voor de intensieve veehouderijen moeten erop toezien dat geen toename ten opzichte van de huidige situatie kan optreden om te voldoen aan de ambitie van de gemeente.

Andere geurnormen voor de intensieve veehouderij

Voor het gaan hanteren van andere geurnormen (voorgrondbelasting) bij de vergunningverlening zijn drie opties voorgesteld met bijbehorende motivering.

1. *Optie 1: normenset 2 en 10 ou_E/m³*

Over het algemeen blijft de geursituatie gelijk of verbetert enigszins door de normen 2 en 10 ou_E/m³ te hanteren. Deze normenset zorgt er dus voor dat de geursituatie niet slechter wordt dan in 2005. Deze normenset hanteert een geurnorm van 1 ou_E/m³ voor de woonkern Zeeland omdat deze ter plaatse perspectief biedt op een beter woon- en leefklimaat. Voor bedrijventerrein Voederheil II geldt een norm van 6 ou_E/m³ om ontwikkelingen op het terrein niet te frustreren. Deze normenset biedt nog ruimte voor ontwikkeling van veehouderijbedrijven zonder dat daarbij het woon- en leefklimaat op een groot aantal objecten zal verslechteren.

2. *Optie 2: normenset 1 en 8 ou_E/m³*

Evenals optie 1 zorgt deze tweede normenset er voor dat de geursituatie niet slechter wordt dan in 2005. Het hanteren van deze scherpere normen levert ten opzichte van optie 1 voor de woonkernen en het buitengebied geringe winst op. Een geurnorm van 8 ou_E/m³ in het buitengebied is wel redelijk effectief voor het verbeteren van het woon- en leefklimaat op de verblijfsrecreatieve terreinen. Daartegenover beperkt de norm van 8 ou_E/m³ in het buitengebied veehouderijen meer in de ontwikkelingsmogelijkheden. De emissieruimte op de bedrijven wordt verlaagd, zodat 18 veehouderijen geen emissieruimte overhouden en alleen nog met de 50% regeling uit de Wgv kunnen uitbreiden (bij de normenset van optie 1 betreft dit 9 bedrijven).

Naast inhoudelijke redenen kan ook de eenduidigheid in het geurbeleid als reden worden genoemd om voor de woonkernen eenzelfde beschermingsniveau te kiezen. Ook speelt een rol dat in de grensgebieden met andere gemeenten de achtergrondbelasting en het bijbehorende woon- en leefklimaat mede wordt bepaald door veehouderijen net buiten de gemeentegrens. Een geurnorm 8 ou_E/m³ in het buitengebied kan de ontwikkeling van veehouderijen net buiten de gemeentegrens enigszins afremmen (in het kader van deze geurgebiedsvisie is dit effect echter niet onderzocht).

3. Optie 3: normenset 2 en 9 ou_E/m³

Net als in optie 1 hanteert deze normenset een geurnorm van 1 ou_E/m³ voor de woonkern Zeeland en een geurnorm van 2 ou_E/m³ voor de woonkernen Reek en Schaijk. Het verschil met de opties 1 en 2 betreft de geurnorm voor het buitengebied: 9 ou_E/m³ in plaats van 10 of 8 ou_E/m³ onder de opties 1 of 2.

Optie 3 is niet doorgerekend en is een tussenvariant van optie 1 en 2 voor wat betreft de geurnorm voor het buitengebied. De optie 3 is ingevoegd mede naar aanleiding van de brede, open dialoog tussen ZLTO (veehouders) en de gemeenteraad (zie pagina 13). Naar aanleiding daarvan is besloten om de norm dat geurnorm van 1 ou_E/m³ te handhaven omdat deze ter plaatse perspectief biedt op een beter woon- en leefklimaat. Dit laatste is slechts beperkt het geval voor de woonkernen Schaijk en Reek. Daarom volstaat een geurnorm 2 ou_E/m³ voor beide woonkernen.

Met deze optie 3 wordt de norm aangescherpt in de gebieden waar dit het meest effect sorteert (met name de kern Zeeland). In het buitengebied vormt deze optie een compromis tussen de ontwikkelingsruimte van de bedrijven en de kans op geurhinder door omwonenden.

Wat betreft de geurnormen voor de voorgrondbelasting heeft de GGD haar voorkeur uitgesproken voor deze tweede optie met lagere normen dan optie 1. Dit uit het oogpunt van gezondheid, met in gedachte dat er twijfels zijn gerezen over de actualiteit van de relatie tussen geurbelasting en geurhinder en de classificering zoals weergegeven in bijlage 6 en 7 van de Wgv.

Andere afstanden voor de melkveehouderij en nertsenhouderij

Voorgaande geurnormen hebben betrekking op de vergunningverlening voor de intensieve veehouderij (varkens, kippen en vleesvee). Voor andere diercategorieën zijn geen geuremissiefactoren beschikbaar en biedt de Wgv geen mogelijkheid om met geurnormen vergunning te verlenen. Vergunningen worden dan verleend met in achtneming van (vaste) afstanden. Uit het geuronderzoek is gebleken dat andere diercategorieën dan de intensieve een lokaal een belangrijke bijdrage leveren aan de achtergrond geurbelasting. Om rekening te houden met invloed van de geuremissies van melkveehouderijen en nertsenhouderijen zijn voorstellen opgenomen voor het hanteren van andere afstanden.

- Melkrundveehouderij

De voorgestelde vaste afstanden hebben als uitgangspunt 'normale' melkveehouderijen (familiebedrijven) niet met grotere aan te houden afstanden te belasten en voor deze bedrijven de standaard vaste afstanden uit de Wgv te (blijven) hanteren. Hiervoor is een omvang van 100 stuks ouderdieren aangehouden. Boven de 100 dieren wordt de afstand stapsgewijs vergroot en zijn gebaseerd op berekeningen van de afstanden met gebruikmaking van een emissiefactor van 35,6 ou_E/s tot 200 en 300 dieren en een emissiefactor van 165,5 ou_E/s tot 300 en 500 dieren en meer. Naar aanleiding van de raadsvergadering van 9 september 2014 is in het voorstel een reductie van afstanden toegevoegd voor emissiearme stallen. Bij het toepassen van emissiearme huisvesting van melkvee (en zoogkoeien en fokstieren en overig rundvee ouder dan twee jaar) wordt een reductie op de afstand van 50% gehanteerd, zover de minimale afstand uit de Wgv niet wordt onderschreden. In tabel 0.3 is het voorstel voor de nieuwe vaste afstanden weergegeven.

Tabel 0.3: voorstel nieuwe vaste afstanden melkrundveehouderij (aantal melk-, kalf-, zoogkoeien en fokstieren; jongvee niet meegeteld).

aantal dieren (ouderdieren)	afstand tot object buiten de kom			afstand tot object binnen de kom		
	traditionele huisvesting	meer dan 50% van de ouderdieren emissiearm gehuisvest*	alle ouderdieren emissiearm gehuisvest*	traditionele huisvesting	meer dan 50% van de ouderdieren emissiearm gehuisvest*	alle ouderdieren emissiearm gehuisvest*
100	50 m	50 m	50 m	100 m	100 m	100 m
101 - 200	65 m	50 m	50 m	200 m	100 m	100 m
201 – 300	100 m	75 m	50 m	250 m	200 m	125 m
301 – 500	300 m	225 m	150 m	900 m	675 m	450 m
> 500	500 m	375 m	250 m	1.300 m	975 m	650 m

* Bij het bepalen van dit percentage worden de afkalfstal, de ziekenstal en aparte huisvesting voor hoogdrachtige koeien buiten beschouwing gelaten.

- Nertsenhouderij

Voorgesteld wordt om voor nertsen, in afwijking van de Wet geurhinder en veehouderij, de vaste afstanden vast te stellen voor meer dan 6.000 fokteven zoals weergegeven in tabel 0.4. Tot 6.000 fokteven worden de afstanden uit de Wgv aangehouden, conform het advies van de GGD.

Tabel 0.4: Voorgestelde afstanden en vaste afstanden uit de Wet geurhinder en veehouderij.

Situatie	vaste afstand in meter per aantal fokteven					
	1-1.000	tot 1.500	tot 3.000	tot 6.000	tot 9.000	tot 12.000
geurgevoelig object binnen de kom*	175	200	225	250	275	300
geurgevoelig object buiten de kom emissiearm	75	100	125	150	185	219
traditioneel*	100	125	150	175	200	225

* waarden komen overeen met de waarden uit de Wgv

Keuze van het college

In het coalitieprogramma 2014 – 2018 van de gemeente Landerd is vastgelegd dat de gemeente optimaal gebruik maakt van diens ruimte om zelf de regie te voeren op de invulling van beleid met betrekking tot het buitengebied, zodat ze niet afhankelijk is van (veranderende) landelijke en provinciale wet- en regelgeving. Bij het veehouderijbeleid is volksgezondheid het allergrootste uitgangspunt. Het vaststellen van een lokaal geurbeleid waarmee bestaande knelpunten kunnen worden opgelost en omwonenden voldoende beschermd zijn tegen geuroverlast van nieuwe ontwikkelingen is daarbij een belangrijk onderdeel.

Op 20 november 2014 heeft een brede, open dialoog tussen ZLTO (veehouders) en de gemeenteraad plaatsgevonden. Tijdens deze bijeenkomst stonden de beleidsnota Zorgvuldige veehouderij 2014 en onderhavige geurverordening centraal. De uitkomsten van deze dialoog zijn betrokken bij de definitieve besluitvorming over de stukken die ter vaststelling aan de gemeenteraad zijn aangeboden. Tijdens de dialoog heeft de ZLTO aan de hand van een aantal casussen laten zien wat de geurnormen en vaste afstanden uit de ontwerp geurverordening kunnen betekenen voor specifieke bedrijfslocaties. Praktische en economische belemmeringen als gevolg van deze normen kunnen bedrijfsontwikkelingen, en daarmee ook de geurreductie, in sommige gevallen in de weg staan.

Daarnaast zijn de uitkomsten van de Voorbereidende Vergadering van 26 november 2014 betrokken bij de definitieve besluitvorming over de stukken die ter vaststelling aan de gemeenteraad worden aangeboden. Tijdens de Voorbereidende Vergadering hebben de fracties van de coalitiepartijen, met uitzondering van de VVD, aangegeven de geurnormen ten opzichte van het ontwerp te willen wijzigen. Deze zouden dan moeten luiden: 1 ou_E/m³ voor Zeeland, Voederheil en De Roskam, 2 ou_E/m³ voor Schaijk, Reek, 't Oventje en De Louwstraat, 6 ou_E/m³ voor Voederheil II, en 9 ou_E/m³ voor het buitengebied. Ten aanzien van de vaste afstanden heeft de raadsmeerderheid zich geschaard achter het voorstel uit de ontwerp geurgebiedsvisie en geurverordening.

Gelet op het bovenstaande heeft het college van burgemeester en wethouders in de vergadering van 2 december 2014 besloten te opteren voor optie 3: normenset 2 ou_E/m³ (kom) en 9 ou_E/m³ (buitengebied). Deze optie biedt bescherming voor de gezondheid van de bewoners van Landerd zonder daarbij naar het oordeel van het college bedrijven onevenredig te belemmeren om te ontwikkelen waardoor positieve effecten worden tegengehouden. Het kiezen van optie 2 met de laagste geurnormen, die de GGD als voorkeur betiteld, zou kunnen leiden tot een ongewenste stilstand van ontwikkelingen. Met de optie worden de bestaande geurknelpunten op het gebied van achtergrondbelasting effectief aangepakt. Een norm van 1 ou_E/m³ voor kom Zeeland is daarom als uitzondering op de andere kernen noodzakelijk. Naar mening van de gemeente draagt deze normenset bij aan de realisatie en het behoud van een goed woon- en leefklimaat, zodat er in het buitengebied van Landerd ruimte is en blijft voor andere ontwikkelingen, zoals recreatie, toerisme en nevenactiviteiten.

Aanvullende aanbevelingen

Vanuit de klankbordgroep en de GGD zijn de volgende aanbevelingen gedaan:

- Nieuwe inzichten over relatie tussen geurbelasting en geurhinder in beeld brengen en betrekken bij de definitieve besluitvorming over de geurgebiedsvisie en de geurverordening.
- Beleid ontwikkelen voor geuremissies als gevolg van de verstrekking van brijvoer.
- Actueel houden van het vergunningenbestand WEB-BVB en regelmatig kaarten aan te maken om de actuele geursituatie in beeld te brengen.
- Grenswaarden hanteren voor de achtergrondbelasting en mee te wegen bij de vergunningverlening.
- Handhaving en waar deze geen uitkomst biedt (daar waar geen sprake is van overschrijding van geurnormen) een gesprek tussen klager en vermoedelijke veroorzaker te faciliteren om gezamenlijk te zoeken naar een oplossing.
- Aanpak van knelpunten / overbelaste situaties uitwerken in aanvullend beleid, zo nodig onder de provinciale aanpak van urgentiegebieden via het urgentieteam.

Inhoudsopgave

Samenvatting.....	4
1. Inleiding.....	17
1.1 Aanleiding	17
1.2 Doel.....	18
1.3 Aanpak.....	18
1.4 Leeswijzer	19
2. Kaders.....	20
2.1 Landelijke wetgeving: Wet geurhinder en veehouderij (Wgv)	20
2.2 Doorwerking van de Wgv in de ruimtelijke ordening	24
2.3 Landelijke wetgeving: Actieplan ammoniak Besluit huisvesting veehouderij	27
2.4 Provinciale kaders.....	28
2.5 Gemeentelijk geurbeleid en ambities.....	29
3. Uitgangspunten.....	33
3.1 Indeling van de gemeente Landerd	33
3.2 Geur en de relatie met gezondheid	34
3.3 Beoordeling woon- en leefklimaat.....	36
3.4 Veehouderijbestand	42
3.5 Andere geurbronnen dan veehouderijen	43
3.6 Geurgevoelige objecten.....	43
3.7 Scenario's en doorgroeimogelijkheden van de veehouderijbedrijven	43
4. Procesbeschrijving	46
4.1 De rol van het projectteam.....	46
4.2 De klankbordgroep	47
4.3 Besluitvorming door de gemeenteraad.....	49
5. Referentie en huidige situatie.....	52
6. Knelpuntenanalyse ontwikkelscenario's.....	55
6.1 Huidige situatie	55
6.2 Ontwikkelscenario 1 met normen 2 en 10 ou _E /m ³	56
6.3 Ontwikkelscenario 2 met normen 1 en 8 ou _E /m ³	59
6.4 Ontwikkelscenario 3 met normen 1, 5 en 8 ou _E /m ³	63
6.5 Evaluatie van de resultaten	64
7. Melkrundvee	66
7.1 Bijdrage melkrundveebedrijven op de geursituatie	66
7.2 Uitgangspunten berekeningen	67
7.3 Berekeningen	67
7.4 Resultaten.....	67
7.5 Emissiearme stallen	68
7.6 Conclusie.....	69
8. Nertsen.....	70
8.1 Uitgangspunten	70
8.2 Berekeningen	70
8.3 Resultaten.....	71
8.4 Conclusie.....	72
9. Gezondheid	73
10. Onderbouwing	78
10.1 Andere geurnormen optie 1: normenset 2 en 10 ou.....	78
10.2 Andere geurnormen optie 2: normenset 1 en 8 ou.....	79

10.3	Andere geurnormen optie 3: normenset 2 en 9 ou.....	80
10.4	Keuze van het college (optie 3).....	82
10.5	Voorstel melkrundvee	83
10.6	Voorstel nertsen	84
10.7	Aanvullende aanbevelingen.....	84
11.	Geurverordening.....	87

Bijlagen

Bijlage I:	Achtergronden bij de Wet geurhinder en veehouderij
Bijlage II:	Ammoniakeisen Verordening stikstof en Natura 200
Bijlage III:	Onderbouwing groeiplafond
Bijlage IV:	Overzicht veehouderijbedrijven
Bijlage V:	Uitgangspunten van de berekeningen
Bijlage VI:	Toelichting op toepassing zwaartepunt bouwvlak
Bijlage VII:	Memo geur en het Activiteitenbesluit
Bijlage VIII:	Geurkaart 1: referentiesituatie bij 35,6 ou
Bijlage IX:	Geurkaart 2: huidige situatie bij 35,6 ou
Bijlage X:	Geurkaart 3: referentiesituatie bij 165,5 ou
Bijlage XI:	Geurkaart 4: huidige situatie bij 165,5 ou
Bijlage XII:	Geurkaart 5: huidige situatie alleen dieren met emissiefactor
Bijlage XIII:	Geurkaart 6: ontwikkelscenario 1: normen 2 en 10 ou
Bijlage XIV:	Geurkaart 7: ontwikkelscenario 2: normen 1 en 8 ou
Bijlage XV:	Geurkaart 8: ontwikkelscenario 3: normen 1, 5 en 10 ou
Bijlage XVI:	Analysetabellen geurberekeningen
Bijlage XVII:	Toelichting op omschakeling bij nertsen
Bijlage XVIII:	Verslagen klankbordgroepoverleggen
Bijlage XIX:	Brief GGD GHOR Nederland
Bijlage XX:	Reactie klankbordgroepleden op ontwerp
Bijlage XXI:	Correspondentie over V-stacks
Bijlage XXII:	Urgentiegebieden
Bijlage XXIII:	Notitie Beoordelen van geurhinder en de Wgv (MOLO)
Bijlage XXIV:	Regeling ammoniak en veehouderij
Bijlage XXV:	Nota van inspraak

1. INLEIDING

In de gemeente Landerd zijn circa 170 veehouderijen. Door de aanwezigheid van veehouderijen kan geuroverlast optreden. Deze overlast kan bij mensen leiden tot verstoring van gedrag en activiteiten, en stressgerelateerde gezondheidsklachten (zoals hoofdpijn en vermoeidheid). Het optreden van geurhinder is afhankelijk van de geurbelasting. De Wet geurhinder en veehouderij (Wgv) stelt de gemeente in staat om middels een geurverordening te sturen op geuremissies afkomstig uit stallen bij veehouderijen en daarmee op de geurbelasting op de omgeving.

Op 22 mei 2008 zijn op grond van de Wgv de gemeentelijke geurverordening en bijbehorende geurgebiedsvisie vastgesteld. In verband met nieuwe ontwikkelingen en inzichten vindt de gemeente Landerd het noodzakelijk om het huidige gemeentelijke geurbeleid uit 2008 te actualiseren. Dit nieuwe geurbeleid bestaat uit een geurverordening en een geurgebiedsvisie. In de geurverordening zijn geurnormen opgenomen waaraan getoetst wordt in het kader van vergunningverlening. De onderbouwing van deze normen is opgenomen in deze geurgebiedsvisie.

Deze geactualiseerde geurgebiedsvisie en verordening is tot stand gekomen door samenwerking van de gemeente met geurspecialisten van de ODBN (voorheen RMB), de ODZOB (voorheen SRE Milieudienst), de provincie en het Bureau Gezondheid, Milieu & Veiligheid GGD'en Brabant/Zeeland.

1.1 Aanleiding

De gemeenteraad heeft, met de vaststelling van het 'Plan van aanpak herziening geurgebiedsvisie en geurverordening' op 30 januari 2014, besloten om onderzoek te laten uitvoeren naar de actualisatie van het geurbeleid. De huidige geurverordening uit 2008 stelt de gemeente in staat om, binnen de bandbreedtes uit de Wgv, te sturen op geuremissies afkomstig uit stallen bij veehouderijen. Dit gemeentelijke geurbeleid is jaarlijks geëvalueerd. Daarnaast is het aspect geurhinder onder de loep genomen bij de milieueffectrapportages (m.e.r.) van de bestemmingsplannen Buitengebied en Graspeel en de gezondheidseffectscreening (GES). Uit deze laatste studies blijkt het bestaan van een aantal lokale geurknelpunten. Ook kan een mogelijke verslechtering van de geursituatie optreden als de veehouderijen ontwikkelen waarbij nog een toename van de geuremissie mogelijk is.

Gelet op het voorgaande wordt de tijd rijp geacht voor een herziening van het gemeentelijke geurbeleid. Immers, het aspect geurhinder heeft een duidelijke relatie met volksgezondheid en de beleving van de maatschappij ten aanzien van de veehouderij. Niet voor niets heeft de provincie in de Verordening ruimte 2014 (Vr2014) normen voor geurbelasting opgenomen. De geurverordening vormt dan ook een belangrijk onderdeel van het totale maatregelenpakket om te komen tot een duurzame en veilige veehouderij.

Op 18 september 2013 heeft de gemeenteraad van Landerd voor het gehele grondgebied een aanhoudingsbesluit genomen als bedoeld in artikel 7 Wgv. Dit aanhoudingsbesluit is bedoeld om ongewenste ontwikkelingen van veehouderijen tijdens het voorbereiden van de nieuwe geurverordening te voorkomen. Het aanhoudingsbesluit heeft een werkingsduur van één jaar.

1.2 Doel

De gemeente Landerd wil inzicht hebben in de actuele geursituatie en de invloed van de mogelijke ontwikkelingen in de veehouderij op deze geursituatie. Uit onderzoek moet blijken of andere geurnormen voor de maximaal toegestane geurbelasting moeten worden gehanteerd met het oog op de ambities van de gemeente. Bij het gebied passende normen worden vervolgens vastgelegd in de gemeentelijke Verordening geurhinder en veehouderij.

In het Reconstructieplan Peel en Maas is de doelstelling geformuleerd het aantal geurgehinderden te verminderen. Landerd heeft zich destijds geconformeerd aan de reconstructiedoelstellingen. Deze zijn doorvertaald naar doelen voor de geurverordening en geurgebiedsvisie. Het doel is om in de geurverordening een geurnormenset (voorgroonbelasting) op te nemen waarmee het aantal geurgehinderden kan worden teruggedrongen tot ten minste het aantal zoals aanwezig op peildatum 22 april 2005 (vaststelling reconstructieplan) en waarmee los daarvan de belangrijkste geurknelpunten in de gemeente kunnen worden opgelost. Daarnaast is het de bedoeling om in de geurverordening een minimale afstand tussen geurgevoelige objecten en veehouderijen met dieren zonder geuremissiefactor op te nemen. De gemeente wil tevens in de geurgebiedsvisie de gecumuleerde geurbelasting (achtergrondniveau, cumulatie) opnemen, waarvan in het kader van ruimtelijke ontwikkelingen, nieuwbouw van woningen, vestiging van bedrijven en recreatievoorzieningen (de zogenaamde omgekeerde werking) maximaal sprake mag zijn. Dat kan zowel een ontwikkeling bij een veehouderij zijn als bij een andere functie. Het vaststellen van een lagere maximaal toegestane geurbelasting levert dus niet alleen beperkingen op voor de ontwikkelingsmogelijkheden van veehouderijen, maar ook voor die van geurgevoelige objecten.

1.3 Aanpak

Bij de actualisatie van het geurbeleid zijn de normen uit de huidige geurverordening tegen het licht gehouden. Ook zijn de meest actuele inzichten ten aanzien van de systematiek toegepast. Hiervoor zijn de geurspecialisten van de ODBN, de ODZOB, de provincie en het Bureau Gezondheid, Milieu & Veiligheid GGD'en Brabant/Zeeland bij de werkzaamheden betrokken. Naast betrokkenheid van deze specialisten is ook de betrokkenheid van de inwoners van Landerd van belang. Daarom is veel aandacht aan het proces besteed. Enerzijds via informatiebijeenkomsten, maar anderzijds ook via de weg van participatie in een klankbordgroep.

Aan de hand van een variantenonderzoek zijn uiteindelijk de vast te stellen geurnormen en minimale afstanden bepaald. In dit rapport is het voorstel van het projectteam aan het college opgenomen aangaande andere geurnormen en afstanden. Het voorstel voor de te hanteren geurnormen bevat twee opties. Deze opties zijn aan het college voorgelegd en in de gemeenteraad besproken. Hierbij is de voorkeur van het college aangegeven. In het rapport is aangegeven welke optie het college heeft gekozen.

1.4 Leeswijzer

De volgende hoofdstukken van dit rapport zijn geheel gewijd aan de gebiedsvisie. Hierin is de onderbouwing voor de geurverordening te vinden. Hoofdstuk 2 behandelt de relevante kaders waarmee rekening moet worden gehouden bij het opstellen van een geurgebiedsvisie. Hoofdstuk 3 behandelt de uitgangspunten waarbinnen de gebiedsvisie is opgesteld, zoals de gebiedsindeling en de relatie met streefwaarden voor een aanvaardbaar woon- en leefklimaat, de ontwikkelingen in de veehouderij en bevat technische informatie voor het berekenen van de achtergrondbelasting en de geurcontouren. In hoofdstuk 3 is ook ingegaan op de relatie tussen geur en gezondheid. Hoofdstuk 4 beschrijft het proces dat is doorlopen om te komen tot een gebiedsvisie. In hoofdstuk 5 wordt de geursituatie in de referentiesituatie en de huidig vergunde situatie beschreven en in hoofdstuk 6 wordt de toekomstige geursituatie beschreven aan de hand van een aantal ontwikkelscenario's waarmee knelpunten in beeld zijn gebracht. In hoofdstuk 7 is ingegaan op het onderzoek naar aanpassing van de minimale afstanden voor de melkrundveehouderijen en in hoofdstuk 8 voor nertsenhouderijen. In hoofdstuk 9 is de visie van GGD-bureau GMV opgenomen ten aanzien van de voorgestelde normen en de totstandkoming van hiervan. Hoofdstuk 10 bevat de conclusies van het onderzoek en de motivatie van het voorgestelde beleid. Er zijn drie opties voor andere geurnormen beschreven. De keuze van het college is in het hoofdstuk toegelicht. In hoofdstuk 11 is de keuze van het college in het nieuwe geurbeleid vastgelegd in de Verordening geurhinder en veehouderij gemeente Landerd.

2. KADERS

In dit hoofdstuk zijn de kaders beschreven waarbinnen de gebiedsvisie is opgesteld. Allereerst worden de landelijke kaders geschetst vanuit de Wet geurhinder en veehouderij en de uitwerking van deze wet bij ruimtelijke ordening. Vervolgens is ingegaan op de provinciale kaders uit de Verordening ruimte, de Verordening stikstof en Natura 2000. En tot slot is ingegaan op het huidige geurbeleid en de ambities van de gemeente.

2.1 Landelijke wetgeving: Wet geurhinder en veehouderij (Wgv)

De Wgv is op 1 januari 2007 in werking getreden en vormt het toetsingskader voor het aspect geur uit dierenverblijven van veehouderijen bij de individuele omgevingsvergunningverlening milieu. Hetzij via een maximaal toegelaten geurbelasting (geurnorm cq. voorgrondbelasting), hetzij via een minimumafstand. Andere geurbronnen bij een veehouderij vallen buiten de scope van de geurgebiedsvisie en geurverordening. Ter informatie is een memo met mogelijkheden voor het reguleren van andere geurbronnen in de vergunningverlening opgesteld, zie bijlage I.

De wet biedt de gemeente de mogelijkheid een eigen geurbeleid te voeren en daarmee, binnen een in de wet vastgelegde bandbreedte, af te wijken van de wettelijke standaardgeurnormen en afstanden. Daartoe wordt in een geurgebiedsvisie - tevens gebruikmakend van de achtergrondbelasting - bepaald welke geurnormen passen bij een gebied, gelet op de gewenste en reeds vastgestelde ruimtelijke ontwikkeling, het gewenste woon- en leefklimaat en de verwachte of gewenste ontwikkelingsmogelijkheden van de veehouderij. De aldus verkregen geurnormen worden in een gemeentelijke Verordening geurhinder en veehouderij vastgelegd.

De voorgrondbelasting is de geurbelasting van één individuele veehouderij op een geurgevoelig object. De achtergrondbelasting is de geurbelasting als gevolg van meerdere veehouderijen in de omgeving van een geurgevoelig object. Zowel de voorgrondbelasting als de achtergrondbelasting zijn van belang voor het bepalen van de verwachte hinder (leefklimaat).

Geurnormen (odour units)

Voor veel dieren zijn geuremissiefactoren beschikbaar om de uitstoot van geur uitgedrukt in odour units per seconde (ou_E/s) te berekenen, zoals voor varkens en kippen. De berekende geurbelasting (milieukwaliteit of geurconcentratie) uitgedrukt in odour units per kubieke meter (ou_E/m^3) wordt getoetst aan de norm. Dit is de maximale waarde voor de geurbelasting die een bedrijf mag veroorzaken op een geurgevoelig object. Een geurgevoelig object is een woning, kantoor of ander gebouw dat is bestemd voor menselijk wonen of verblijf, zie bijlage I, paragraaf 1.5. De wet kent standaardnormen met een onderscheid tussen de bebouwde kom en het buitengebied. Op grond van artikel 6 van de Wgv mogen gemeenten van de standaardnormen afwijken. Hiervoor is in de wet een bandbreedte aangegeven (zie tabel 2.1).

Tabel 2.1: Wettelijke standaard geurnormen en bandbreedte voor concentratiegebieden. Tussen haakjes zijn de wettelijke standaard geurnormen vermeld. De waardes rechts en links van de standaardnormen geven de bandbreedte aan waarbinnen de gemeente mag afwijken.

Gebied	Concentratiegebieden (reconstructie)
Binnen bebouwde kom	0,1 - (3) - 14 (ou _E /m ³)
Buiten bebouwde kom	3 - (14) - 35 (ou _E /m ³)

Vaste afstanden

Voor meerdere diercategorieën zijn tot nu toe geen geurmetingen uitgevoerd en daarom zijn voor die groepen géén emissiefactoren beschikbaar. Het betreft onder andere melkkoeien, paarden en nertsen. Voor deze diercategorieën gelden vaste afstanden. In tabel 2.2 zijn de wettelijke standaardwaarden voor de vaste afstanden weergegeven. Op grond van artikel 6 van de Wgv mogen gemeenten van de standaardafstanden afwijken. In tegenstelling tot de geurnormen geeft de wet voor de afstanden geen bandbreedte aan.

Tabel 2.2: In de Wgv opgenomen vaste afstanden van een veehouderij naar een geurgevoelig object.

Gebied	Vaste afstanden (meters)					
	Melkkoeien, jongvee, zoogkoeien e.a.*	1-1000 dieren	1001-1500 dieren	Nertsen** 1501-3000 dieren	3001-6000 dieren	6001-9000 dieren
Bebouwde kom	100	175	200	225	250	275
Buitengebied	50	100	125	150	175	200

* andere diercategorieën waarvoor geen emissiefactoren voor bekend zijn.

**Indien de nertsen in emissiearme huisvesting worden gehouden dan worden de afstanden uit de tweede rij van de tabel (buitengebied) met 25 meter verkleind.

Gebiedsvisie en andere waarden voor de geurnormen of afstanden

De geurgebiedsvisie levert de onderbouwing voor het al dan niet hanteren van andere waarden voor de geurnormen of vaste afstanden. In artikel 8 van de Wgv zijn de eisen vastgelegd die de gemeente moet betrekken bij het vaststellen van andere normen of afstanden. Deze eisen luiden als volgt:

- Bij het bepalen van de andere waarde of afstand, bedoeld in artikel 6, betreft de gemeenteraad in elk geval:
 - a. de huidige en de te verwachten geursituatie vanwege de veehouderijen in het gebied;
 - b. het belang van een geïntegreerde aanpak van de verontreiniging, en;
 - c. de noodzaak van een even hoog niveau van de bescherming van het milieu.
- Bij het bepalen van de andere waarde of afstand betreft de gemeenteraad tevens:
 - a. de gewenste ruimtelijke inrichting van het gebied, of;
 - b. de afwijkende relatie tussen geurbelasting en geurhinder, indien in een gebied op grond van onderzoek naar de geurhinderrelatie een andere relatie is komen vast te staan dan die in de handreiking bij de Wgv is opgenomen. De gemeenteraad heeft bij de behandeling van het plan van aanpak besloten om geen onderzoek te laten uitvoeren naar de geurhinderrelatie binnen haar grondgebied.

Geurgebiedsvisie levert onderbouwing voor aanscherpen of verruimen van geurnormen
Zoals gezegd, de Wgv biedt gemeenten de mogelijkheid om in plaats van de standaardnormen uit de wet, 'eigen' afwijkende normen te stellen (artikel 6 Wgv). Afwijken kan dus, maar de gemeente is wel gehouden aan een wettelijk vastgelegde bandbreedte (zie tabel 2.1).

Het nut en de noodzaak voor het hanteren van afwijkende normen en vaste afstanden moet in een *geurgebiedsvisie* worden onderbouwd. In verband hiermee schrijft artikel 8 van de Wgv voor dat de gemeente bij het vaststellen van afwijkende normen rekening dient te houden met: de gewenste ruimtelijke ontwikkeling, de huidige, geursituatie in het gebied; en de toekomstige geursituatie in het gebied.

De afwijkende normen worden in een gemeentelijke geurverordening vastgelegd.

Voor het bepalen de geursituatie op gebiedsniveau is een rekenmodule beschikbaar (V-Stacks-gebied). In tegenstelling tot de vergunningverlening wordt niet één bedrijf doorgerekend, maar meerdere bedrijven / alle bedrijven in een gebied (cumulatief). Dit resulteert in een beeld van de achtergrondbelasting in het gebied².

De verkregen inzichten in de maximale geurbelasting die in de toekomst kan worden verwacht wordt geëvalueerd aan de hand van hetgeen aanvaardbaar is voor de functie van het gebied. Door de individuele normen voor de voorgrondbelasting¹ waaraan bij de vergunningverlening wordt getoetst, aan te scherpen dan wel te verruimen wordt de achtergrondbelasting lager of hoger. De individuele normen voor de voorgrondbelasting verhogen kan een optie zijn in bijvoorbeeld landbouwontwikkelingsgebieden. Het gevolg is wel dat de achtergrondbelasting hoger zal worden in het gebied wat weer gevolgen heeft voor het leefklimaat (kans op meer geurhinder). De gemeente moet besluiten of dit aanvaardbaar is. Aan de andere kant kan de gemeente besluiten om individuele normen voor de voorgrondbelasting aan te scherpen om een goed leefklimaat te waarborgen ten behoeve van dorpskernen, ontwikkeling van woonwijken of recreatie en toerisme. Kortom, in de gebiedsvisie wordt gezocht naar bij het gebied passende individuele normen voor de voorgrond geurbelasting als gevolg van veehouderijen. Daarbij wordt rekening gehouden de achtergrondbelasting en het daarmee samenhangende woon- en leefklimaat. In bijlage I wordt aan de hand van drie voorbeelden geïllustreerd hoe dit in zijn werk gaat.

² De *achtergrondbelasting* is de geurbelasting als gevolg van de veelheid aan veehouderijen in de omgeving van een geurgevoelig object.

Met de *voorgroundbelasting* wordt de geurbelasting van een individuele veehouderij bedoeld en wel van die veehouderij (de dominante veehouderij) welke de meeste geur op het geurgevoelige object veroorzaakt, hetzij omdat het een grote veehouderij betreft, hetzij omdat de veehouderij dicht bij het geurgevoelige object is gelegen. Bij de vergunningverlening wordt de aanvraag van een individuele veehouderij getoetst aan de norm voor de maximale voorgrondbelasting (zie paragraaf 1.4).

Zowel de voorgrondbelasting als de achtergrondbelasting is van belang voor het bepalen van de verwachte hinder (leefklimaat). Uit onderzoek is gebleken dat bij gelijke belastingen de geurhinder als gevolg van de voorgrondbelasting hoger is dan als gevolg van de achtergrondbelasting. Als vuistregel geldt dat de voorgrondbelasting bepalend is voor de hinder als de voorgrondbelasting meer dan de helft van de achtergrondbelasting bedraagt.

Overschrijding van geurnormen en overbelasting

Wanneer geurnormen worden aangescherpt en in een geurverordening zijn vastgelegd, dan moet de veehouderij aan deze nieuwe geurnorm gaan voldoen. Alleen een nieuwe vergunningaanvraag van de veehouderij wordt aan de nieuwe geurnormen getoetst, niet de bestaande vergunningen. Dit betekent dat alleen de veehouderijen die zich ontwikkelen getoetst worden aan de nieuwe geurnorm. Wanneer blijkt dat deze norm wordt overschreden, dan mag de veehouderij ontwikkelen en daarbij de 50% regeling toepassen. Dit wil zeggen dat de emissiereductie die wordt bereikt met het toepassen van een emissiearm systeem – bijvoorbeeld een luchtwasser- voor de helft mag worden gebruikt voor het houden van meer dieren, de andere helft komt ten goede aan het verlagen van de geurutstoot. Daarbij is het niet verplicht dat direct aan de norm wordt voldaan, maar mag deze nog steeds worden overschreden. Bij meerdere opvolgende bedrijfsontwikkelingen zal op de lange termijn stapsgewijs de norm worden benaderd.

Een overschrijding van de geurnorm betekent niet dat sprake is van een overbelaste situatie. Een overbelaste situatie moet in verband worden gebracht met het aanvaardbaar woon- en leefklimaat. Meestal wordt deze uitgedrukt in hinderpercentage en bijbehorende voor- en achtergrondbelasting voor geur. Bijvoorbeeld: wanneer de geurnorm voor een woonkern in een gemeentelijke geurverordening is vastgelegd op 1 odour unit en de feitelijke geurbelasting op de eerste woning in woonkern 2 odour units is, dan is deze situatie niet per definitie ook overbelast. Als het hinderniveau voor een aanvaardbaar woon- en leefklimaat is vastgelegd op 12% hinder, dan is sprake van overbelasting als de geurbelasting (voorgond) hoger is dan 5 odour units.

De Wgv kent geen saneringsregeling voor overbelaste situaties. Alleen de 50% regeling zoals hiervoor beschreven heeft een sanerende werking met dien verstande dat de geurbelasting wordt gereduceerd, maar nog niet aan de norm voldaan hoeft te worden. Alleen als de veehouderij ontwikkelt en emissiearme systemen toepast, dan zal op de lange termijn de overbelaste situatie verminderen of worden weggenomen.

Dit betekent dat bestaande overbelaste situaties niet op korte termijn zijn op te lossen door het aanscherpen van geurnormen. Met aanscherpen van geurnormen kan wel vanaf het moment van in werking treden van de geurverordening een (emissie)standstil worden bereikt en/of worden voorkomen dat nieuwe overbelaste situaties ontstaan.

Bevoegdheid gemeenteraad

Uit artikel 6 van de Wgv volgt expliciet dat de andere normstelling 'bij gemeentelijke verordening' wordt bepaald. De gemeenteraad is dus bevoegd om bij gemeentelijke verordening andere normen of afstanden vast te stellen, dan de wettelijke normen en afstanden uit de artikelen 3 en 4 van de Wgv. In verschillende documenten van de rijksoverheid wordt uiteengezet, dat ter ontwikkeling of verbetering van de vitaliteit van het landelijk gebied een integrale aanpak van doelstellingen nodig is. Afstemming tussen geurregeling (die direct gekoppeld is aan woningbouw en bedrijfsuitbreiding) en gewenste ontwikkelingen in het ruimtelijk beleid is dan vanzelfsprekend. Door die afstemming ontstaat onder meer ruimte voor een duurzame, vitale landbouw, vergroting van toeristisch-recreatieve mogelijkheden, hergebruik van agrarische bebouwing of nieuwbouw in het landelijk gebied.

De gemeenteraad bepaalt de nieuwe maximaal toegestane waarden en afstanden, en daarmee de uitbreidingsmogelijkheden voor veehouderijen én de geurhinder die ter plaatse van geurgevoelige objecten wordt verwacht. De nieuwe waarden en afstanden treden in de plaats van de wettelijke normstelling en worden bij vergunningverlening gehanteerd.

Overleg met buurgemeenten

De gemeentelijke beslissing om een bepaald gebied een alternatief beschermingsniveau te geven, kan effecten hebben op de uitbreidingsmogelijkheden voor veehouderijen in nabijgelegen gemeenten. Een relatief hoog beschermingsniveau voor geurgevoelige objecten in een grensgebied vermindert immers de uitbreidingsmogelijkheden voor veehouderijen direct buiten de gemeentegrens. Om die reden is overleg voorgeschreven met de nabijgelegen gemeenten voorafgaande aan besluitvorming over de andere waarde of de andere afstand (artikel 9 van de Wgv).

Aanhoudingsbesluit

Op 18 september 2013 heeft de gemeenteraad van Landerd voor het gehele grondgebied een aanhoudingsbesluit genomen als bedoeld in artikel 7 Wgv. Dit aanhoudingsbesluit is bedoeld om ongewenste ontwikkelingen van veehouderijen tijdens het voorbereiden van de nieuwe geurverordening te voorkomen.

Met het aanhoudingsbesluit kunnen enkel nieuwe aanvragen (ingediend vanaf de dag na de inwerkingtreding van het besluit op 25 september 2013) voor een omgevingsvergunning als bedoeld in artikel 2.1, eerst lid, aanhef en onder e, van de Wet algemene bepalingen omgevingsrecht worden aangehouden. Kort gezegd, de aanhouding geldt enkel voor inrichtingen die op grond van de Wet milieubeheer vergunningplichtig zijn en is niet van toepassing op inrichtingen die vallen onder het Activiteitenbesluit. Praktisch gezien betekent dit dat inrichtingen die vallen onder het Activiteitenbesluit gewijzigd en uitgebreid kunnen worden en moeten voldoen aan de huidige geurnormen, totdat de nieuwe verordening in werking is getreden.

Het aanhoudingsbesluit heeft een werkingsduur van één jaar. Binnen die periode moet bij de raad ten minste een ontwerpverordening aanhangig zijn gemaakt.

In bijlage I is aanvullende informatie over de Wet geurhinder en veehouderij, het aanhoudingsbesluit en procedurele aspecten opgenomen.

2.2 Doorwerking van de Wgv in de ruimtelijke ordening

De Wet geurhinder en veehouderij (Wgv) beschermt geurgevoelige objecten tegen geurhinder uit veehouderijen (zie hoofdstuk 2.1). De wet bevat twee regimes:

- normen voor de maximaal toelaatbare voorgrond geurbelasting van een veehouderij. Deze normen zijn uitgedrukt in geureenheden: odour units. De wet kent vier standaardnormen: voor concentratiegebieden en niet-concentratiegebieden met daarbinnen een onderscheid tussen de bebouwde kom en het buitengebied;
- vaste afstanden voor een groep dieren waarvoor geen odour units beschikbaar zijn. Voor deze groep gelden vaste afstanden.

Gemeenten mogen van de wettelijke standaard geurnormen en afstanden afwijken. Voor de geurnormen is in de wet een bandbreedte aangegeven (zie tabel 2.1 in hoofdstuk 2.1). Voor de vaste afstanden is in de Wgv geen bandbreedte gegeven, maar de gemeente mag wel afwijken van de standaarden in de wet. Andere normen of afstanden gelden voor een bepaald gebied. De wet schrijft voor dat de gemeente voor dat gebied een geurgebiedsvisie moet opstellen om daarmee een onderbouwing te geven voor het gaan hanteren van andere geurnormen of afstanden. De onderbouwing moet zijn gebaseerd op een analyse van de huidige geursituatie en de in de toekomst verwachten geursituatie, waarbij rekening wordt gehouden met de gewenste ruimtelijke ontwikkeling. De afwijkende normen worden in een gemeentelijke verordening vastgelegd.

Op basis van de geurnormen of vaste afstanden uit de Wgv of ander normen die zijn vastgelegd in de gemeentelijke geurverordening wordt een aanvraag om een milieuvergunning van een veehouderij getoetst. Afhankelijk van de uitkomst wordt de vergunning verleend dan wel geweigerd.

Bij de vergunningverlening wordt alleen aan de voorgrondbelasting getoetst in de vorm van geurnormen of afstanden. De Wgv laat niet toe dat aan de achtergrondbelasting wordt getoetst. Impliciet gebeurt dit wel doordat de geurnormen worden afgestemd (vaak aangescherpt) op de toelaatbaar geachte achtergrondbelasting. Zie bijlage XXIII voor achtergrondinformatie hoe dit in zijn werk gaat.

Doorwerking in de ruimtelijke ordening: omgekeerde werking

De Wgv wordt gebruikt om de geurbelasting veroorzaakt door veehouderijen te beoordelen vanwege de vergunningverlening. Indirect heeft de Wgv consequenties voor de totstandkoming van geurgevoelige objecten. Die doorwerking van de geurregelgeving naar de ruimtelijke ordening wordt wel aangeduid met de term “omgekeerde werking”. De reden is duidelijk: een geurnorm beoogt mensen te beschermen tegen overmatige geurhinder. Omgekeerd moet een bevoegd gezag dan ook niet toestaan dat mensen zichzelf blootstellen aan die overmatige hinder, bijvoorbeeld door zich in de directe nabijheid van de veehouderij te vestigen. De omgekeerde werking is geen wetgeving, maar is tot stand gekomen door jurisprudentie en wordt daarom als ‘pseudowetgeving’ gezien.

De ruimtelijke plannen, waarvoor de omgekeerde werking moet worden beoordeeld, zijn met name bestemmingsplannen waarin locaties voor woningbouw, zoals een woonwijk of een ruimte voor ruimte- woning, of recreatie en toerisme worden vastgelegd. In gevallen dat een bouwplan niet past binnen het bestemmingsplan, bijvoorbeeld bij vergroting van een bouwblok of bij woningsplitsing, kan ontheffing van het bestemmingsplan worden gevraagd volgens de Wet ruimtelijke ordening (Wro).

Toetsing aan de omgekeerde werking: belangen afwegen

Bij besluitvorming omtrent (wijziging van) een bestemmingsplan moet worden bepaald of sprake is van een goede ruimtelijke ordening en of het plan niet in strijd is met het ruimtelijke ordeningsrecht. Ten behoeve van een zorgvuldige besluitvorming moet worden nagegaan of een partij onevenredig in haar belangen wordt geschaad; de rechtspositie van de betrokkenen moet worden gehandhaafd. Dat is tevens van belang voor eventuele planschade (artikel 6.1 Wro). Er zijn in ieder geval twee relevante partijen, de veehouderij en de toekomstige bewoner of een andere ondernemer (bijvoorbeeld recreatie en toerisme):

- de veehouderij heeft twee belangen: voortzetting van de bestaande bedrijfsactiviteiten en het realiseren van uitbreidingen (bijvoorbeeld een reeds vergunde uitbreiding);
- de toekomstige bewoner heeft belang bij een aanvaardbaar woon- en leefklimaat.

De *belangen van de veehouderij* worden in beeld gebracht middels de geur- en afstandscontouren. Bij de beoordeling zijn de volgende criteria gehanteerd:

- bouwen binnen de geurcontour is mogelijk als binnen de geurcontour al geurgevoelige objecten liggen en het nieuw geurgevoelig object niet dichterbij de veehouderij komt te staan. Bouwen binnen een geurcontour (bijvoorbeeld een contour die behoort bij een geurnorm voor de voorgrondbelasting) kan dus, maar alleen als aanneemelijk wordt gemaakt dat sprake is van een aanvaardbaar woon- en leefklimaat;
- bouwen binnen de geurcontour is niet mogelijk als er geen andere geurgevoelige objecten binnen de contour liggen;
- bouwen binnen de afstandscontour is in beginsel niet mogelijk, tenzij het woon- en leefklimaat kan worden beoordeeld.

Om te beoordelen of sprake is van een *aanvaardbaar woon- en leefklimaat* ter plaatse een plangebied, is het nodig om de te verwachten geurhinder te evalueren. Dit betreft zowel de voorgrondbelasting³ als de achtergrondbelasting⁴. Criteria die hierbij worden gehanteerd zijn doorgaans gerelateerd aan de geurgebiedsvisie. In de geurgebiedsvisie doet de gemeente namelijk een uitspraak over de maximale achtergrondbelasting waarbij nog sprake is van een aanvaardbaar woon- en leefklimaat. Meestal is deze gerelateerd aan een hinderpercentage en bij behoorde voor- en achtergrond geurbelasting.

Met de ruimtelijke ordening heeft de gemeente dus een belangrijk instrument in handen om te voorkomen dat nieuwe overbelaste geursituaties ontstaan. Een goede ruimtelijke ordening staat alleen nieuwbouw of vestiging toe op locaties waar sprake is van een aanvaardbaar woon- en leefklimaat.

Hierbij moet worden opgemerkt dat het aanscherpen van geurnormen (in verband met het beheersen van de achtergrondbelasting) ook nadelig kan zijn voor ruimtelijke ontwikkeling. Door het aanscherpen van geurnormen beslaat de geurcontour rond een veehouderij een groter oppervlak. Als daarbinnen geen geur gevoelige objecten zijn gelegen, dan is het bouwen van een nieuwe woning, recreatieobject, kantoorgebouw of ander geurgevoelig object niet mogelijk omdat anders de belangen van de betreffende veehouder worden geschaad.

³ Met de *voorgndbelasting* wordt de geurbelasting bedoeld van die veehouderij (de dominante veehouderij) welke de meeste geur bij het geurgevoelig object veroorzaakt, hetzij omdat het een grote veehouderij betreft, hetzij omdat de veehouderij dichtbij het geur-gevoelig object is gelegen. De voorgrondbelasting is van belang voor het bepalen van de verwachte hinder omdat uit onderzoek is gebleken dat de geurhinder als gevolg van de voorgrondbelasting hoger is dan als gevolg van de achtergrondbelasting, bij gelijke belastingen. Als vuistregel geldt dat de voorgrondbelasting bepalend is voor de hinder als de voorgrondbelasting meer dan de helft van de achtergrondbelasting bedraagt.

⁴ Onder de achtergrondbelasting verstaan we de geurbelasting als gevolg van de veelheid aan veehouderijen in de omgeving van een geurgevoelig object.

2.3 Landelijke wetgeving: Actieplan ammoniak Besluit huisvesting veehouderij

De ministeries van VROM en LNV, de provincies en de VNG zijn het op 22 oktober 2009 eens geworden over het Actieplan ammoniak. Dit Actieplan zal de veehouders er toe aanzetten om in de periode 2010 - 2013 te voldoen aan de maximale emissiewaarden van het Besluit huisvesting door de stallen emissiearm te maken. Op termijn (2020) stoppende bedrijven wordt de mogelijkheid geboden om het bedrijf nog enkele jaren voort te zetten, onder de voorwaarde dat zogenaamde stoppersmaatregelen worden toegepast. Dit zijn maatregelen aan de stal, het voer, management en het houden van minder dieren. Deze stoppersmaatregelen leiden niet alleen tot een reductie van de ammoniakemissie, maar vaak ook tot een lagere geuruitstoot.

Emissiearme stallen en uitstel eisen

Stallen moeten emissiearm zijn. Iedere stal moet voldoen aan de emissie-eisen van het Besluit ammoniakemissie huisvesting veehouderij (Besluit huisvesting). Het bouwen van emissie arme stallen was al sinds 2007 verplicht voor de grotere veehouderijen (de zogenaamde IPPC bedrijven). De kleinere en middelgrote veehouderijen hadden tot 2010 de tijd om de bestaande stallen emissie-arm te maken. Dit bleek niet haalbaar en in overleg met de Tweede Kamer heeft de minister destijds uitstel van de verplichting verleend tot 1 januari 2013. De groep veehouderijen die onder de werking van het gewijzigde Activiteitenbesluit zijn gaan vallen, zijn in de gelegenheid gesteld om de inwerkingtreding daarvan af te wachten tot 1 juli 2013. Er is een zogenaamd Actieplan ammoniak opgesteld om actief aan de slag te gaan met het aanpassen van het bedrijf.

Actieplan ammoniak

Veehouderijen hebben tot de zomer van 2010 de gelegenheid gehad om een bedrijfsontwikkelingsplan (BOP) in te dienen. Daarin konden de veehouders aangegeven welke emissiearme technieken men wilde toepassen om te voldoen aan de eisen van het Besluit huisvesting. Ook kon men aangeven te willen stoppen, met de mogelijkheid om het bedrijf nog enkele jaren voort te zetten. Dit laatste onder de voorwaarde dat eenzelfde emissiereductie wordt behaald als onder het Besluit huisvesting, maar dan door het toepassen van snel inzetbare en tijdelijke maatregelen. Dit zijn maatregelen aan de stal, het voer, management en het houden van minder dieren.

Stoppersregeling voor veehouderijen

Het ministerie van Infrastructuur en Milieu heeft de inhoud van de stoppersregeling voor veehouderijen bekend gemaakt. Veehouders die nog moeten voldoen aan de emissie-eisen wordt de mogelijkheid geboden de bedrijfsvoering na 2013 af te bouwen om deze uiterlijk in 2019 te stoppen. Deze stoppers op termijn noemen we in deze gebiedsvisie *afbouwers*. Wel moeten emissiereducerende maatregelen op het bedrijf worden getroffen. Deze zijn alleen voor stoppende bedrijven toegestaan. Op de voorlopige lijst staan maatregelen zoals het aanbrengen van een stankslot, het aanbrengen van een schuine plaat in de mestkelder, mest verdunnen met water, het houden van minder dieren, veevoer met minder eiwit, veevoer met benzoëzuur en de combinatie met balansballen.

Bij daadwerkelijke bedrijfsbeëindiging stopt ook de geuremissie. Om dit te borgen, wordt dan ook de vergunning ingetrokken en de bestemming gewijzigd. Vaak gaat het om bedrijven met traditionele stallen met relatief hoge emissies vergeleken met emissiearme stallen of luchtwassers. Wanneer deze geuremissies ter plaatse stoppen kan dit lokaal

bijdragen aan het wegnemen van overbelaste situaties (tenzij de locatie van de stoppende veehouderij wordt overgenomen door een ander).

2.4 Provinciale kaders

Het provinciaal beleid kent ook kaders die van belang zijn voor het opstellen van een geurgebiedsvisie, zoals de Verordening ruimte 2014, de Verordening Stikstof en Natura 2000.

Afwaartse beweging

Het beleid van de provincie om nabij natuur en woonkernen een afwaartse beweging van veehouderijen op gang te brengen en het oprichten van een depositiebank in het kader van de Verordening stikstof en Natura 2000, heeft er toe geleid dat gemeenten de afgelopen jaren actief lege vergunningen hebben ingetrokken.

Stuurgroep Dynamisch Platteland

De Stuurgroep Dynamisch Platteland is een bestuurlijk platform van gemeenten en provincie. De stuurgroep heeft zich uitgesproken over de gewenste geurbelasting in gebieden waar andere functies en veehouderijen samenkomen. In een workshop van het MOLO-B over geurhinder en veehouderij voor de portefeuillehouders milieu heeft de stuurgroep geadviseerd om een geurnorm van $10 \text{ ou}_E/\text{m}^3$ aan te houden in dergelijke gebieden. Voor andere functies dan veehouderij is een geurnorm (voorgrondbelasting) van $14 \text{ ou}_E/\text{m}^3$ te hoog gelet op het bijbehorende hinderpercentage van 25%, hetgeen overeenkomst met een slecht woon- en leefklimaat. Een voorgrondgeurbelasting van $10 \text{ ou}_E/\text{m}^3$ met een hinderpercentage van 20% overeenkomend met een matig woon- en leefklimaat past beter bij een gebied waar sprake is van een verweving van diverse functies. De Stuurgroep Dynamisch Platteland stelt dat $10 \text{ ou}_E/\text{m}^3$ in het belang is van een vitaal buitengebied waar meerdere functies naast elkaar moeten kunnen bestaan, waar alternatieve functies moeten worden gevonden voor vrijkomende agrarische bedrijfsgebouwen en waar nieuwe woonbestemming via ruimte-voor-ruimte regelingen een redelijke bescherming tegen geur verdienen.

Verordening ruimte 2014

De Verordening ruimte 2014 (Vr2014) schetst de randvoorwaarden voor gemeentelijke ruimtelijke plannen (bestemmingsplannen). Het bevat ook een ruimtelijke gebiedszonering. De volgende gebieden die in dit kader relevant zijn, worden onderscheiden:

- Bestaand stedelijk gebied. Binnen deze gebieden is met name stedelijke ontwikkeling voorzien. In de Vr2014 is opgenomen dat een bestemmingsplan binnen bestaand stedelijk gebied geen ontwikkelingsmogelijkheden kan bieden aan veehouderijen. Voor bestaande veehouderijen geldt het zogenaamde 'slot op de muur';
- Beperkingen veehouderij; het voormalige extensiveringsgebied. Voor de begrenzing van deze gebieden is aangesloten bij de grenzen van het extensiveringsgebied die op grond van het Reconstructieplan waren vastgesteld. In dergelijke gebieden gelden (vergaande) beperkingen voor veehouderij. De regels binnen het gebied Beperkingen veehouderij gelden voor alle veehouderijen. Binnen de aanduiding zijn geen mogelijkheden voor de vestiging, uitbreiding, omschakeling ten behoeve van een veehouderij en er mag geen toename plaatsvinden van de bestaande bebouwing (het zogenaamde 'slot op de muur');

- Gemengd landelijk gebied. In deze gebieden is uitbreiding van veehouderijen enkel mogelijk indien het bedrijf voldoet aan specifieke eisen op het gebied van zorgvuldigheid of duurzaamheid. Om de ontwikkeling naar een zorgvuldige veehouderij te bevorderen is een bevoegdheid opgenomen voor GS tot het stellen van nadere regels. Deze nadere regels zijn de zogenoemde 'Brabantse Zorgvuldigheidsscore Veehouderij', ook wel aangeduid als BZV. Ook gelden er normen voor onder andere geur en fijn stof.

Verordening stikstof en Natura 2000

In de Verordening stikstof en Natura 2000 is bepaald dat nieuwe stallen aan strengere ammoniakemissie-eisen moeten voldoen. Deze eisen leiden vaak tot het toepassen van emissiearme stalsystemen of luchtwassers en daarmee ook tot een lagere geuremissie. De eisen zijn vastgelegd in bijlage 2 bij de verordening (zie bijlage II bij deze gebiedsvisie). In de bijlage 2 van de verordening van 29 maart 2013 zijn de meest recente maximale emissiewaarden voor nieuwe stallen vastgelegd. In de praktijk betekenen deze maximale emissiewaarden dat in de varkenshouderij bij nieuwbouw van stallen luchtwassers moeten worden toegepast. Voor de pluimveehouderij geldt dit (nog) niet, maar moeten wel vergaande emissiereducerende huisvestingssystemen worden toegepast.

Het systeem van de Verordening stikstof richt zich op het bereiken van een depositieniveau dat in ieder geval lager of gelijk is aan de peildatum voor het bestaande gebruik dat van toepassing is op het gebied. Dit kan worden bereikt door het toepassen van emissiereducerende technieken zoals emissiearme stallen, luchtwassers en dergelijke die voldoen aan de maximale emissiewaarden van bijlage 2 bij deze verordening. Wanneer emissiearme technieken niet toereikend zijn of - in het geval van enkele diercategorieën - niet beschikbaar zijn, dan kan depositie worden gesaldeerd via de depositiebank.

2.5 Gemeentelijk geurbeleid en ambities

Huidige geurverordening

De gemeente Landerd heeft in 2008 een geurgebiedsvisie voor de veehouderij op laten stellen door het RMB. Op basis hiervan heeft de gemeenteraad besloten om van de wet afwijkende geurnormen vast te stellen voor de voorgrondbelasting. De gemeenteraad heeft op 18 april 2013 de Verordening gewijzigd, waarbij voor het bedrijventerrein Voederheil II een aparte norm vastgesteld.

De normen die zijn opgenomen voor diercategorieën waarvoor geuremissiefactoren bekend zijn (varkens, kippen, kalkoenen, eenden, schapen, geiten, vleeskalveren en vleesstieren) die gelden voor de maximale geurbelasting van een veehouderij op een geurgevoelig object, zijn:

- 2 ou_E/m³ voor geurgevoelige objecten gelegen binnen de bebouwde kommen stedelijk (alle typen, uitgezonderd lintbebouwing en industrie);
- 3 ou_E/m³ voor geurgevoelige objecten gelegen binnen de bebouwde kom stedelijk (lintbebouwing, industrie) of bebouwde kom landelijk;
- 6 ou_E/m³ voor geurgevoelige objecten op het bedrijventerrein Voederheil II;
- 12 ou_E/m³ voor geurgevoelige objecten gelegen in het buitengebied;
- 14,0 ou_E/m³ voor geurgevoelige objecten gelegen in de landbouwontwikkelingsgebieden.

In figuur 2.1 zijn de gebieden weergegeven.

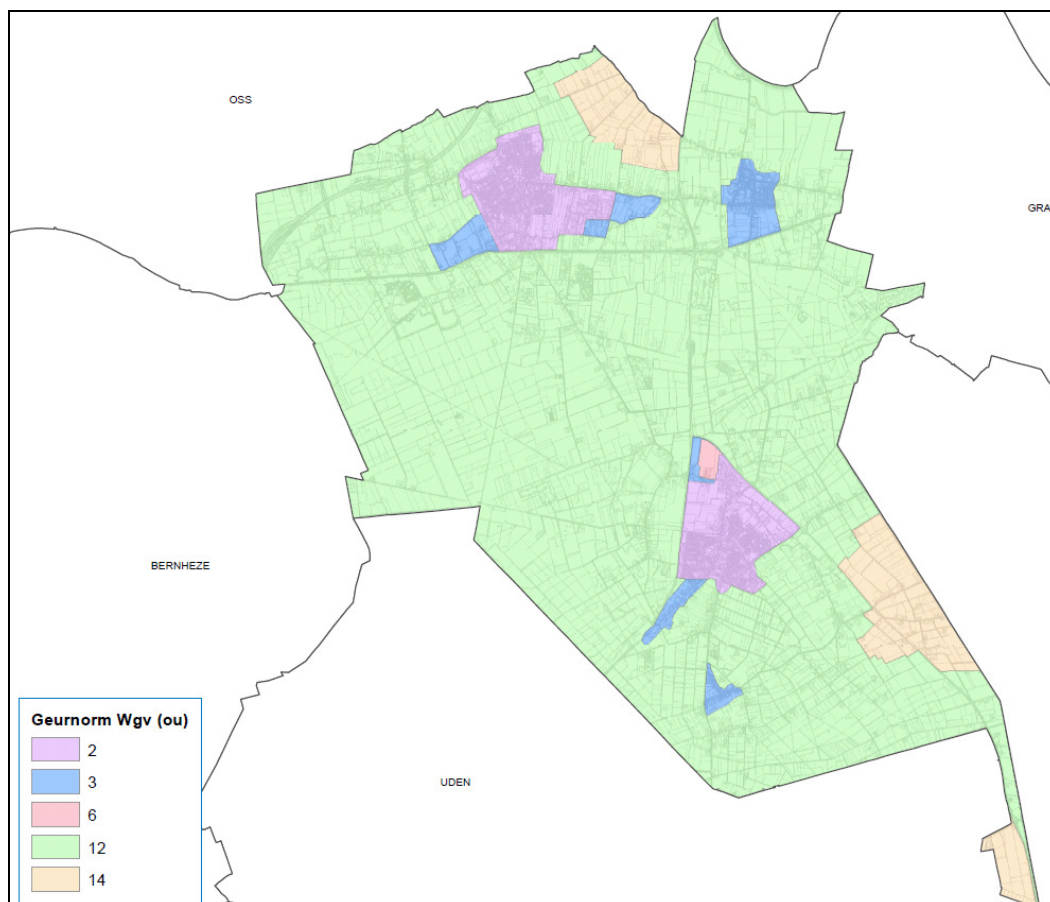

Figuur 2.1: gebiedsindeling en normen geurverordening gemeente Landerd

Evaluatie van het huidig geurbeleid

In 2009, 2010 en 2011 is de geursituatie in de gemeente geëvalueerd. Op basis van een uitgebreid dossieronderzoek is het bedrijvenbestand steeds bijgewerkt. Uit de evaluaties is een afname van het aantal geurgehinderden in de gemeente te zien. Er zijn nog wel locaties met objecten met een hoge belasting, met name in de kern van Zeeland en in mindere mate in Schaijk. In het huidige beleid zijn voor de achtergrondbelasting de volgende normen opgenomen:

- voor objecten in de bebouwde kom:
 - 0 tot 6 ou_E/m^3 , goed;
 - 6 tot 10 ou_E/m^3 , redelijk;
 - >10 ou_E/m^3 , slecht;
- voor objecten buiten de bebouwde kom:
 - 0 tot 28 ou_E/m^3 , goed;
 - 28 tot 38 ou_E/m^3 , redelijk;
 - >38 ou_E/m^3 , slecht.

De normen van het buitengebied voor de achtergrondbelasting zijn relatief hoog als deze vergeleken wordt met de normen uit de Verordening ruimte 2014. Hierin is een norm van 10 ou_E/m^3 in de bebouwde kom opgenomen en 20 ou_E/m^3 buiten de bebouwde kom.

Gemeentelijk beleid ten aanzien van ruimtelijke ontwikkelingen

In beginsel wordt de achtergrondbelasting gebruikt om een afweging te maken voor de vast te stellen geurnormen voor de voorgrond. Bij de vergunningverlening wordt conform de Wgv aan de bij de geurnorm behorende voorgrondbelasting getoetst. De gemeente Landerd voert bij vergunningverlening een beoordeling van het aspect gezondheid uit. Hierbij speelt de achtergrondbelasting een belangrijke rol. De gecumuleerde geurbelasting wordt dus nu al getoetst in het kader van vergunningverlening.

In de huidige geurgebiedsvisie van de gemeente Landerd doet de gemeente ook een uitspraak over de maximale achtergrondbelasting waarbij nog sprake is van een goed woon- en leefklimaat. Dit is van belang bij besluitvorming omtrent een ontwikkeling waarbij de afweging gemaakt moet worden of sprake is van een goede ruimtelijke ordening. Denk daarbij onder andere aan bouwvlakvergrotingen of het oprichten van geurgevoelige objecten die niet rechtstreeks binnen de regels uit het geldende bestemmingsplan passen. Indirect is de Wgv dus ook op die ontwikkelingen van toepassing. Dit wordt de 'omgekeerde werking' genoemd. Voor wat betreft geurhinder van veehouderijen betekent dit dat de volgende aspecten bij dergelijke ontwikkelingen in ogenschouw moeten worden genomen:

- Is ter plaatse van een geurgevoelig object een goed woon- en verblijfklimaat gegarandeerd?
- Wordt een veehouder niet onevenredig in zijn belangen geschaad?

In een situatie waarbij naast het milieuspoor ook sprake is van een ruimtelijk spoor, heeft de gemeente dus een grotere afwegingsbevoegdheid. Dit gegeven is erg belangrijk bij het oplossen van geurknelpunten.

Ambities van de gemeente

De gemeente Landerd heeft in het plan van aanpak in de vorm van doelen haar ambities ten aanzien van het nieuwe geurbeleid aangegeven. Het eerste doel is het vaststellen van een geurnormenset (voorgrondbelasting) waarmee het aantal geurgehinderden kan worden teruggedrongen tot ten minste het aantal zoals aanwezig op peildatum 22 april 2005 (vaststelling reconstructieplan) en waarmee tevens de belangrijkste geurknelpunten in de gemeente kunnen worden opgelost.

In het proces en de afwegingen voor het geurbeleid moet het aspect gezondheid een belangrijke rol krijgen. In het buitengebied is een hoger beschermingsniveau gewenst dan nu het geval is. Nu zijn de geurnorm in het buitengebied 12 of 14 ou_E/m^3 voor de voorgrondbelasting. Conform het advies van de stuurgroep dynamisch platteland wordt gestreefd naar een geurnorm van ten hoogste 10 ou_E/m^3 voorgrondbelasting.

Daarnaast wil de gemeente minimale afstanden tussen geurgevoelige objecten en veehouderijen met dieren zonder geuremissiefactor vaststellen in verband met de geurhinderproblematiek van melkrundveebedrijven en nertsenhouderijen.

Tot slot moet de geurbelasting (achtergrondniveau, cumulatie) worden vastgesteld waarvan in het kader van de omgekeerde werking maximaal sprake mag zijn bij een ruimtelijke ontwikkeling, op basis van de meest recente inzichten. Een ruimtelijke ontwikkeling is

bijvoorbeeld de wijziging van een agrarisch bouwvlak of realisatie van een woonwijk of bedrijventerrein.

Het geurbeleid moet ruimte bieden voor bouwplannen in de woonkernen en bedrijventerreinen en bedrijfsontwikkeling van de intensieve veehouderijen op duurzame locaties in het buitengebied. In verband met het nieuw te ontwikkelen bedrijventerrein Voederheil II is in 2013 de geurnorm aangepast naar $6 \text{ ou}_E/\text{m}^3$. Met deze norm is het bedrijventerrein te ontwikkelen zonder veehouderijbedrijven in de omgeving te belemmeren. Deze geurnorm voor de voorgrondbelasting in dit gebied moet om die reden worden gehandhaafd.

3. UITGANGSPUNTEN

In dit hoofdstuk worden de uitgangspunten nader besproken.

3.1 Indeling van de gemeente Landerd

Binnen de gemeente zijn gebieden aan te wijzen met een dominante (en/of gewenste) functie. In de kernen Zeeland, Schaijk en Reek is de belangrijkste waarde 'wonen' en moeten de bewoners zoveel mogelijk beschermd worden tegen invloeden die het woon- en leefklimaat negatief beïnvloeden. In het buitengebied is sprake van een menging van functies, zoals (agrarische) bedrijvigheid, wonen, landschap en natuur. De gemeente kent daarnaast een aantal bedrijventerreinen en recreatiegebieden (met recreatiewoningen). Voor elk gebied met zijn eigen kenmerkende functies en historie kan een andere mate van acceptatie van agrarische geur optreden. Daarnaast kan in een bepaald gebied op grond van het gewenste beeld van het gebied, meer of minder ruimte voor de agrarische sector gewenst zijn. De gemeente heeft de beleidsvrijheid om gebieden aan te wijzen en de mate van de aanvaardbaarheid van geur te definiëren. Zo ontstaat een gebiedsgericht geurbeleid.

Binnen de gemeente Landerd zijn gebieden opnieuw gedefinieerd. In figuur 3.1 zijn deze gebieden weergegeven.

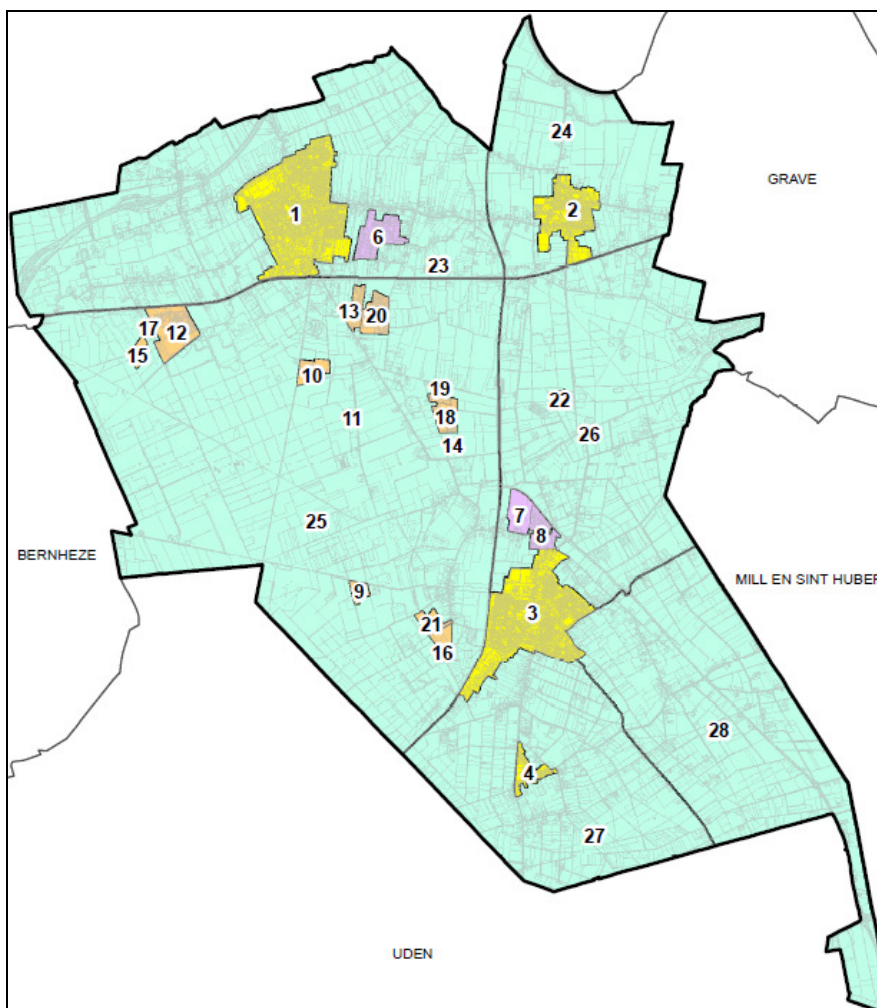

Figuur 3.1: gebiedsindeling gemeente Landerd

De indeling is gebaseerd op de geldende bestemmingsplangrenzen.

- Kern Schaijk (1), Reek (2) en Zeeland (3): grote kernen, primair bedoeld voor wonen;
- Kern 't Oventje (4): kleinere kern met een grotere binding met het buitengebied dan kernen Schaijk, Reek en Zeeland. Primair bedoeld voor wonen;
- Bedrijventerreinen (6 t/m 8): gebied bedoeld voor werken, met her en der een woning;
- Recreatiegebieden (9 t/m 22): de recreatiegebieden bevinden zich in het buitengebied;
- Buitengebied (23 t/m 28): duidelijke verweving tussen wonen, agrarische sector en andere bedrijvigheid.

3.2 Geur en de relatie met gezondheid

Geur kan verschillende effecten oproepen bij de mens, die als nadelig voor de gezondheid worden beschouwd. Bij de relatie tussen geur en gezondheid zijn vele biologische, psychologische en sociale factoren betrokken. Allereerst is de geurconcentratie van invloed op het optreden van gezondheidseffecten. Ook andere karakteristieken van de geur kunnen van invloed zijn. Daarnaast zijn demografische, sociaal-economische, persoonsgebonden en cognitieve factoren in meer of mindere mate van invloed op de mate van optreden van gezondheidseffecten. Sommige van deze factoren zijn onderling van elkaar afhankelijk. Het volgende model beschrijft de relatie tussen de geurbelasting en gezondheidseffecten.

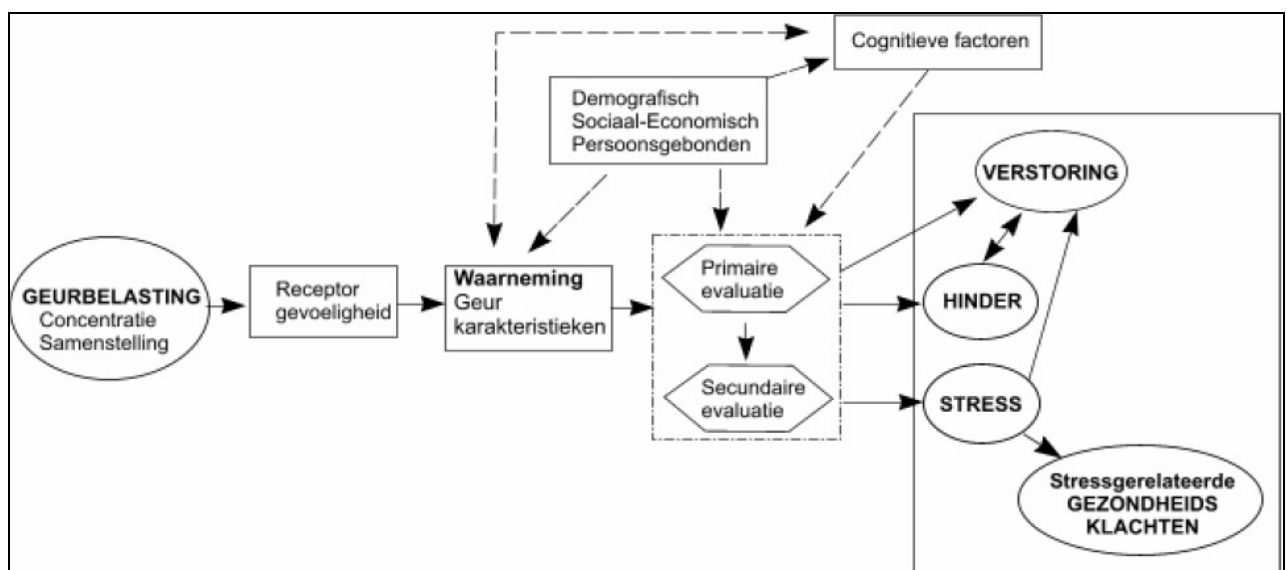

Figuur 3.2 Model voor de relatie tussen geurbelasting en gezondheidseffecten (Monique Smeets & Tilly Fast, 2006. Dosis effect relatie geur, effecten van geur. Document: IP-DER-06-40. OpdenKamp Adviesgroep BV. Den Haag).

In dit model leidt de geurbelasting tot een waarneming bij omwonenden. De waarneming verloopt via de receptoren in het reukepitheel. Volgend op de stimulatie van de receptoren ontstaat waarneming van de frequentie, de intensiteit, de hedonische waarde en de kwaliteit (bijvoorbeeld 'oplosmiddelachtig') van de geur. In deze waarneming kunnen zich individuele verschillen voordoen, die gerelateerd zijn aan demografische (geslacht, leeftijd), sociaal-economische en persoonsgebonden factoren. De pijl vanuit deze factoren naar de waarneming kent één richting.

Onder cognitieve factoren wordt verstaan de wijze waarop mensen informatie selecteren en verwerken. Voorbeelden hiervan zijn de attitude ten opzichte van de geurbron (bijvoorbeeld angst of boosheid) en de verwachtingen over de geurbelasting in de toekomst. Bij cognitieve factoren wijzen de pijlen in twee richtingen, namelijk van en naar waarneming. De invloed is dus wederkerig. Mensen, die geloven dat geur slecht is voor de gezondheid, letten meer op geuren in hun omgeving of zijn eerder gealarmeerd door onprettige geuren, zodat zij deze als intenser waarnemen. Omgekeerd, kan dit geloof ook weer beïnvloed worden door gedane waarnemingen.

Door mensen wordt de waarneming van de geur in twee stappen geëvalueerd. Bij de primaire evaluatie wordt ingeschat of de geur potentieel bedreigend is. Wordt de geur als onaangenaam of de situatie als potentieel bedreigend beschouwd dan leidt dit tot hinder. De hinder is het gezondheidseffect, het is psychologisch van aard, maar er hoeven geen andere effecten te zijn. Bij de secundaire evaluatie van de waarneming van de geur, beoordeelt het individu of het met die potentieel bedreigende situatie goed overweg kan (coping). Geeft de uitkomst van deze evaluatie aan, dat het individu hiermee onvoldoende mee om kan gaan, dan zal er stress worden ervaren met de daaraan gerelateerde fysiologische effecten. De hinder gaat dan vergezeld van stressgerelateerde lichamelijke gezondheidseffecten. Voor de demografische, sociaal-economische, persoonsgebonden en cognitieve factoren geldt, dat zij naast de waarneming ook het proces van evaluatie van deze waarneming kunnen beïnvloeden.

De evaluatie van de geur kan ook leiden tot hinder, verstoring van gedrag of activiteiten en stress. Iemand die hinder ervaart maar geen stress kan niettemin verstoring van activiteiten of gedrag vertonen. De relatie tussen hinder en verstoring is wederkerig: als iemand gehinderd is kan dit leiden tot verstoring en andersom. Stress kan eveneens leiden tot verstoring.

Gezondheidseffecten door geur

De belangrijkste en meest voorkomende gezondheidseffecten van geur zijn hinder en verstoring van activiteiten en gedrag. Stressgerelateerde gezondheidseffecten kunnen ook optreden.

Onder hinder wordt verstaan:

“Hinder is een gevoel van ongenoegen dat optreedt wanneer een milieufactor wordt waargenomen of wanneer de waarneming iemands gedrag of activiteiten negatief beïnvloedt of wanneer door de waarneming iemand vermoedt, dat deze milieufactor een negatieve invloed heeft.”

In de literatuur wordende volgende uitingen genoemd van verstoring van activiteiten en gedrag als gevolg van geur:

- Slechte ventilatie: ramen sluiten, niet kunnen luchten;
- Niet graag buiten zijn: in de tuin, op het balkon, tijdens het barbecuen of tijdens het wandelen;
- Niet graag thuis zijn;
- Niet graag familie/vrienden/bezoek uitnodigen of familie/vrienden komen niet graag op bezoek;

- Slaap: problemen met inslapen, tussentijds wakker worden;
- Was niet buiten drogen;
- Vertrouwde of aangename geuren niet meer kunnen ruiken;
- Verstoort het lezen en denken en vrije tijd bezigheden;
- Minder diep ademen;
- Ontevreden met eigen huis;
- Spanning in het gezin;
- Indienen van klachten.

In de literatuur worden verschillende (stressgerelateerde) andere gezondheidsklachten ten gevolge van geur genoemd, zoals slaapklaften, hoofdpijn, duizeligheid, vermoeidheid, misselijk, luchtwegklachten.

Factoren van invloed op het ontstaan van hinder, verstoring of andere (stressgerelateerde) gezondheidseffecten

Geurkarakteristieken, demografische, sociaal-economische, persoonsgebonden en cognitieve factoren kunnen een grote invloed hebben op de relatie tussen geurbelasting en gezondheidseffecten. Dit heeft als gevolg, dat een algemene dosis-effectrelatie lokaal alleen te gebruiken is voor een indicatie van het optreden van ernstige hinder in de omgeving van een geurbron. Vooral de volgende kenmerken kunnen lokaal leiden tot meer hinder dan volgens de algemene dosis-effectrelatie berekend zou worden:

- Lage hedonische waarde (onaangename geur);
- Hogere frequentie van optreden geur;
- Probleemgerichte copingstijl;
- Geen band met de veroorzaker;
- Negatieve attitude ten opzichte van de bron of overheid;
- Verwachting dat de geur zal toenemen;
- Bezorgd, angst voor gezondheidseffecten.

3.3 Beoordeling woon- en leefklimaat

Om een oordeel te kunnen geven over de geursituatie, is het van belang inzicht te hebben in de geurbeleving bij een bepaalde geurbelasting, oftewel de dosis-effect-relatie. Hierbij wordt onderscheid gemaakt in de voorgrondbelasting, wanneer er sprake is van één veehouderijbedrijf, en achtergrondbelasting, wanneer er sprake is van meerdere veehouderijen. De gemeenteraad stelt in haar visie zelf het aanvaardbaar woon- en leefklimaat vast.

Relatie geurbelasting en geurgehinderden

Er is sprake van geurhinder als mensen worden blootgesteld aan geur en dat als hinderlijk wordt ervaren. De mate waarin mensen geur als hinderlijk ervaren, is afhankelijk van de mate van blootstelling, maar ook van bijvoorbeeld de onaangenaamheid van de geur en de binding die de mensen hebben met het bedrijf dat de geur veroorzaakt. Geurhinder wordt uitgedrukt als percentage. Een geurhinderpercentage van 12% betekent dat 12% van de mensen desgevraagd in een telefonische leefomgevingsenquête aangeeft “soms of vaak last te hebben van geurhinder van veehouderijen”. Het implementatieteam wet geurhinder en

veehouderij concludeert op basis van het PRA rapport dat een hinderpercentage van 27% of hoger niet toelaatbaar mag zijn (*Referentie notitie implementatieteam, bijlage XXIII*).

In het 'Geuronderzoek stallen intensieve veehouderij' van PRA Odournet 2001, is de relatie vastgelegd tussen geurbelasting en hinder. Deze relatie is vastgesteld op basis van circa 2.000 telefonische enquêtes bij omwonenden van varkenshouderijen verspreid over heel Nederland. Tijdens het onderzoek is gebleken dat in gebieden met relatief weinig veehouderijen bij dezelfde geurbelasting meer geurhinder wordt ervaren dan in gebieden met relatief veel veehouderijen. In gebieden met veel intensieve veehouderij is er sprake van gewenning aan of acceptatie van agrarische geur. Ook kan het zijn dat in veedichte gebieden fluctuaties in geur door omwonenden minder worden waargenomen (mede door de aanwezige hoge achtergrondconcentratie, gewenning daaraan en acceptatie). Dit zijn fluctuaties in de tijd, zoals zomer of winter, dag of nacht en relatief hoge geuruitstoot aan het einde van de productieperiode zoals bij vleeskuikens of legkippen.

In de "Handreiking bij de Wet geurhinder en veehouderij, aanvulling: Bijlagen 6 en 7" van 1 mei 2007, is in de tabellen A en B de relatie aangegeven tussen de geurbelasting en de geurhinder in concentratiegebieden. Hierbij wordt onderscheid gemaakt tussen de hinder als gevolg van de voorgrondbelasting en de hinder als gevolg van de achtergrondbelasting. De belangrijkste percentages uit de tabellen A en B van bijlage 6 van de handreiking zijn in onderstaande tabel 3.1 weergegeven (percentages en normen hebben betrekking op concentratiegebieden zoals de gemeente Landerd).

Tabel 3.1: Relatie tussen het percentage geurgehinderden en voorgrond- en achtergrondbelasting voor een concentratiegebied.

Percentage gehinderden	voorgndbelasting ou_E/m^3	achtergrondbelasting ou_E/m^3
5 %	1,5	3
8 %	3	6
12 %	5	10
16 %	7	14
20 %	10	20
25%	14	28
27 %	16	32

In bijlage 7 zijn de kwaliteitscriteria voor geurhinder die het RIVM hanteert voor haar milieurapportages en toekomstverkenningen, gebaseerd op de (inmiddels ingetrokken) GGD-richtlijn voor geurhinder. De kwaliteit van een gebied is hierbij gekoppeld aan een percentage geurgehinderden. Deze zijn in tabel 3.2 weergegeven.

Tabel 3.2: Relatie tussen het percentage geurgehinderden en milieukwaliteit (RIVM).

Milieukwaliteit	geurgehinderden (%)
zeer goed	< 5
goed	5 – 10
redelijk goed	10 – 15
matig	15 – 20
tamelijk slecht	20 – 25
slecht	25 - 30
zeer slecht	30 – 35
extreem slecht	35 - 40

In de voorgaande tabellen 3.1 en 3.2 is de relatie geurbelasting-hinder-milieukwaliteit weergegeven. Het RIVM geeft op 10-7-2014 hierover het volgende aan op haar website: "De GGD-richtlijn 'geurhinder' uit 2002 wordt herzien. De huidige richtlijn is sterk verouderd en daarom niet meer te raadplegen via deze website. Neem contact op met uw lokale GGD bij vragen over geurhinder in uw woonomgeving." In afwachting van actualisatie adviseert GGD GHOR Nederland per brief om de modeluitkomsten als indicatief te beschouwen en maatwerk en lokaal gerichte oplossingen in te zetten. De GGD verwacht dat in september 2014 nieuwe inzichten worden gepubliceerd. Verwacht wordt dat geurhinderrelaties naar beneden worden bijgesteld (bij lagere geurbelasting een grotere hinder en een slechtere milieukwaliteit dan in voorgaande tabellen is opgenomen). In de klankbordgroep is afgesproken deze nieuwe inzichten te betrekken bij de behandeling van deze ontwerp-geurgebiedsvisie in de gemeenteraad (of eerder als dat mogelijk is in een voorbereidende raadsvergadering /podiumbijeenkomst). In bijlage XIX is de brief van GGD GHOR Nederland over dit onderwerp opgenomen.

Bepaling aantal geurgehinderden

Bij het bepalen van het aantal geurgehinderden wordt vooralsnog uitgegaan worden van de relatie tussen belasting en geurhinder in concentratiegebied zoals opgenomen in bijlagen 6 en 7 van de handreiking bij de Wgv. Deze bijlagen bevatten voor zowel voor- als achtergrondbelasting verschillende hinderpercentages. Verder blijkt uit de bijlagen dat de voorgrondbelasting maatgevend is voor de geurhindersituatie indien de waarde hiervan tenminste de helft bedraagt van de achtergrondbelasting. Omdat niet op voorhand bepaald kan worden of de voorgrond- of achtergrondbelasting maatgevend zal zijn voor de geurhindersituatie, wordt bij het variantenonderzoek de achtergrondbelasting geanalyseerd aan de hand van de relatie tussen voorgrondbelasting en geurhinder(percentages). Op basis van de van deze getallen is aantal gehinderden bepaald.

Het geurbeleid in Nederland

Het algemene uitgangspunt van het geurbeleid is het zoveel mogelijk beperken van geurhinder en het voorkomen van nieuwe hinder. Ernstige hinder zou niet mogen voorkomen. Deze uitgangspunten vormen samen met het toepassen van het BBT-principe de kern van het geurbeleid.

Onderdeel van het geurbeleid is dat de lokale overheden de uiteindelijke lokale afweging moeten maken zodat zij rekening kunnen houden met alle relevante belangen om tot een duurzame kwaliteit van de leefomgeving te komen.

Het geurbeleid bestaat uit de volgende beleidslijnen:

- als er geen hinder is, zijn maatregelen niet nodig;
- als er wel hinder is, worden maatregelen op basis van het BBT-principe afgeleid;
- voor bepaalde branches is het hinderniveau bepaald en in een "bijzondere regeling" vastgelegd, zoals de NeR voor de industrie. Hierin wordt uitgegaan van maximaal 12% gehinderden en maximaal 3% ernstig gehinderden (ernstig

gehinderden zijn mensen die in een telefonische leefomgevingsenquête aangeeft “ernstige geurhinder te hebben van veehouderijen”). Daarbij moet worden opgemerkt dat voor de veehouderij in de handreiking bij de Wgv, bijlagen 6 en 7, geen waarden voor ernstige hinder zijn opgenomen.

- de mate van (nieuwe) hinder die nog acceptabel is, wordt vastgesteld door het bevoegd gezag.

Met nieuwe Wet geurhinder en veehouderij (Wgv) is, net als in het verleden, sprake van een “lex specialis” een aparte wet voor de veehouderij branche. De Wgv kan gezien worden als een “bijzondere regeling” in de vorm van een wet.

Vergunningaanvragen in het kader van de Wgv moeten voldoen aan BBT en de gemeente kan het wettelijke toetsingskader gebiedsgericht aanpassen. Het voorkomen van nieuwe hinder is overigens geen uitgangspunt van deze “lex specialis”. Dit is een aspect die de gemeenten onder de Wgv in eigen hand hebben met het hanteren van andere waarden voor de maximale geurbelasting middels een verordening geurhinder en veehouderij.

Ijapunten voor de geurbelasting

De gebiedsindeling is gekoppeld aan een maximaal acceptabel hinderniveau en bijbehorende geurbelasting. Bij dit laatste zijn bijlagen 6 en 7 van de handreiking bij de Wgv als basis gebruikt. Het Brabantse implementatieteam Wgv heeft dit uitgewerkt in een advies aan de Brabantse gemeenten over streefwaarden voor een aanvaardbaar woon- en leefklimaat.

In de gemeente Landerd wordt voorgesteld de volgende ijapunten te hanteren voor de vaststelling van het acceptabel geurniveau in een gebied:

Een maximaal hinderpercentage van 12% is voor de kernen nog aanvaardbaar.

Dit komt overeen met de richtwaarde uit de Nederlandse Emissie Richtlijn (NeR). De NeR bevat het geurbeleid voor industriële inrichtingen. Als richtwaarde voor geur wordt hier uitgegaan van maximaal 12% gehinderden (zie kader “Het geurbeleid in Nederland”) en maximaal 3% ernstig gehinderden (ernstig gehinderden zijn mensen die in een telefonische leefomgevingsenquête aangeeft “ernstige geurhinder te hebben van veehouderijen”). Ondanks dat de veehouderijsector hier niet zondermeer mee is te vergelijken, is hier in overleg met deskundigen die nauw betrokken zijn geweest bij het opstellen van de Wgv, voor de bebouwde kom toch bij aangesloten. Dit komt ook vrij goed overeen met de oude omgevingscategorie I (woningen in de kern) uit de Wet Stankemissie Veehouderijen en de Brochure Veehouderij en Hinderwet waar een percentage van 11% gehinderden bij hoort;

Een maximaal hinderpercentage van 20% is voor het buitengebied nog aanvaardbaar.

Burgerwoningen en veehouderijen liggen verspreid in het buitengebied. Daardoor is sprake van verspreid liggende bronnen en ook verspreid liggende “ontvangers”. Verder is sprake van agrarische bedrijven die al sinds jaren in het buitengebied zijn gelegen. Vaak is er acceptatie van geur afkomstig van veehouderijen in de leefomgeving als gevolg van een (historische) binding met de sector of compensatie vanwege de landelijke woonomgeving en andere voordelen verbonden aan het wonen in het buitengebied. Ook gewinning aan speelt een rol en kan het zijn dat in veedichte gebieden fluctuaties in geur door omwonenden minder worden waargenomen (mede door de hoge aanwezige achtergrondconcentratie, gewinning daaraan en acceptatie).

De bovengrens van 20% is door het implementatieteam van de Wgv (zie bijlage XXIII) ontleend aan het PRA onderzoek naar de dosiseffectrelatie tussen geur en hinder en de milieukwaliteitscriteria van het RIVM (zie bijlage 7 van de handreiking Wgv). Aan het PRA

onderzoek is door het implementatieteam het hinderpercentage van 27% maximaal aanvaardbaar ontleend. Dit komt overeen met $16 \text{ ou}_E/\text{m}^3$ voor de voorgrondbelasting en $32 \text{ ou}_E/\text{m}^3$ voor de achtergrondbelasting. De geursituatie is daarbij slecht volgens de beoordeling van het RIVM. Er is daarom gekozen voor een lagere waarde, namelijk een hinderpercentage van 20%. Volgens het RIVM ligt een hinderpercentage van 20% op de grens van een matige / tamelijke slechte geursituatie. Daarnaast wordt het verwevingsgebied als een dynamisch gebied gezien, waarbij verschillende functies mogelijk moeten zijn. Bij een waarde van 20% gehinderden wordt dit mogelijk gemaakt.

De ijkpunten komen overeen met de in de Verordening ruimte opgenomen grenswaarden voor de hinderpercentages.

Berekeningen en ervaren geurhinder

In de praktijk blijkt dat de geurberekening met verspreidingsmodellen niet altijd overeenkomen met de werkelijk ervaren geurhinder. Zo kan het voorkomen dat de berekeningen een beeld schetsen van een redelijk woon- en leefklimaat, maar dat er desondanks geurklachten zijn. Ook het omgekeerde komt voor. Het GGD-bureau GVM en ook de klankbordgroep, geven aan dat in de praktijk vaker geurhinder wordt ervaren dan op basis van de berekeningen wordt voorspeld. Het een en ander kan de volgende achtergronden hebben:

- de genoemde acceptatie van geur afkomstig van veehouderijen in de leefomgeving als gevolg van een (historische) binding met de sector of compensatie vanwege de landelijke woonomgeving en andere voordelen verbonden aan het wonen in het buitengebied. Ook gewinning aan geur speelt een rol en kan het zijn dat in veedichte gebieden fluctuaties in geur door omwonenden minder worden waargenomen (mede door de hoge aanwezige achtergrondconcentratie, gewinning daaraan en acceptatie);
- de geurberekeningen gaan uit van een bedrijfsemissie die bepaald wordt door de emissie per dier (emissiefactor) en het aantal aanwezige dieren. De emissiefactor is een jaargemiddelde waarde voor de uitstoot per dier. Dit betekent dat fluctuaties in de tijd niet tot uiting komen. Daarnaast worden andere geurbronnen niet meegenomen in de berekeningen;
- de geurberekening gaan uit van gemiddelde klimatologische omstandigheden over de afgelopen 10 jaar. Bijzondere klimatologische omstandigheden komen daardoor niet tot uiting, zoals windstil weer of een andere windrichting dan gebruikelijk.
- de hinder is in de enquêtes bepaald in het buitengebied en in dorpen, niet in stedelijk gebied. Het is denkbaar dat mensen in steden hindergevoeliger zijn voor geur van veehouderijen dan mensen in dorpen en in het buitengebied. In de steden is men immers minder gewend aan deze geur en men heeft daar doorgaans ook minder binding met de bedrijfstak;
- de berekeningen zijn uitgevoerd met het computerprogramma V-Stacks. Dit model rekent volgens de laatste wetenschappelijke inzichten de verspreiding van geur en voldoet aan de rekenregels van het Nieuw Nationaal Model. Het model houdt echter geen rekening met bijzondere meteo-omstandigheden. Een windstille situatie waarbij de lucht nauwelijks verspreid en waarbij de geurpluim naar bewoonde gebieden kan verplaatsen, wordt niet berekend. Daarnaast is uit onderzoek van de provincie Noord-Brabant gebleken dat in bepaalde specifieke gevallen de uitkomsten van V-stacks grote verschillen met de werkelijke geurbelasting vertoont. In verband hiermee heeft de

provincie een brief naar het ministerie gestuurd met het verzoek om een betrouwbaar instrument te hebben voor vergunningverlening. Zie hiervoor de correspondentie in bijlage XXI van de provincie en het Ministerie;

- het GGD-bureau GMV en ook de klankbordgroep heeft aangegeven dat in de praktijk vaker geurhinder wordt ervaren (of kan worden ervaren) dan op basis van bijlage 6 en 7 van de wgv, de rekenmodellen en de verouderde GGD-richtlijn wordt voorspeld. Dit staat ook nader beschreven in de brief van GGD GHOR Nederland in bijlage XIX.

In de volgende paragraaf is het voorgaande uitgewerkt voor de gebiedsindeling van Landerd.

Achtergrondbelasting

Op basis van bovenstaande gegevens is een vertaling naar streefwaarden voor de achtergrondbelasting voor de gebieden gemaakt. In dit voorstel is voor de geursituatie per gebied een onderverdeling gemaakt in de volgende categorieën:

- optimaal: het woon- en leefklimaat is gezien de functie passend;
- aandachtsklasse: het woon- en leefklimaat is gezien de functie niet optimaal en verdient daarom aandacht. De geurbelasting ligt net onder de grenswaarde waarbij sprake is van een knelpunt. De geursituatie wordt hier als redelijk beschouwd;
- niet aanvaardbaar: het woon- en leefklimaat is gezien de functie niet aanvaardbaar.

Voorkomen moet worden dat geurgevoelige objecten hierin terecht komen.

Bij de analyse van de berekeningen zijn de geurklassen in ou aangehouden en is de vertaling naar de drie categorieën gemaakt met de gekleurde cellen.

In tabel 3.3 zijn de streefwaarden per gebied weergegeven en is het bijbehorende percentage gehinderden volgens bijlage 6 van de handreiking Wgv vermeld. In de kernen is de hoogste bescherming tegen geurhinder aangehouden. Voor het buitengebied is de minste bescherming geboden. De waarde voor de bedrijventerreinen en de recreatiegebieden ligt hier tussen in.

De in tabel 3.3 genoemde waarden betreffen het voorstel voor de geurbelasting (achtergrondniveau, cumulatie) waarvan in het kader van de omgekeerde werking maximaal sprake mag zijn bij een ruimtelijke ontwikkeling. Dat kan zowel een ontwikkeling bij een veehouderij zijn als bij een andere functie. In de aanbevelingen is opgenomen om een beleidsregel op te stellen voor de maximale waarde voor de achtergrondbelasting. Hierin kan ook aangegeven worden hoe de achtergrondbelasting moet worden bepaald. Zonder deze beleidsregel zijn de waarden uit tabel 3.3 van toepassing.

Tabel 3.3: Gehanteerde gebiedsindeling, geurklassen en geurhinderniveaus.

Gebied	achtergrondbelasting in odour units (ou _E /m ³)			percentage gehinderden (%)		
	optimaal	aandachts klasse	niet aanvaardbaar	optimaal	aandachts klasse	niet aanvaardbaar
Woongebieden	0-6	6-10	>10	0-8	8-12	>12
Bedrijventerreinen	0-10	10-14	>14	0-12	12-16	>16
Recreatiegebieden	0-10	10-14	>14	0-12	12-16	>16
Buitengebied	0-14	14-20	>20	0-16	16-20	>20

Uit tabel 3.3 komt naar voren dat een optimaal geursituatie een lager geurbelasting en percentage geurgehinderden betekent dan een optimaal geursituatie in het buitengebied.

Op deze wijze zijn de streefwaarden voor de geurbelasting afgestemd op de functie van een gebied.

3.4 Veehouderijbestand

In de berekeningen is uitgegaan van het veehouderijbestand met peildatum 6 februari 2014. Dit bestand is in overleg met de klankbordgroep opgesteld. De vergunde emissie van de bedrijven is gehanteerd. Het kan dus zijn dat er feitelijk geen dieren meer aanwezig zijn, maar het bedrijf nog vergunde rechten heeft. In de berekeningen zijn deze bedrijven meegenomen. Ook is rekening gehouden met de veehouderijen in naburige gemeenten binnen een straal van 2 km. Dit zijn de gemeenten Bernheze, Grave, Sint Anthonis, Mill en Sint Hubert, Oss en Uden.

Voor de veehouderijen in Landerd is in de berekeningen uitgegaan van de werkelijke uittredesnelheid, emissiepunthoogte, diameter en gebouwhoogte. Deze gegevens zijn uit de vergunningdossiers afgeleid. Voor elk adres zijn de verschillende stallen samengevoegd tot één bron, die is ingevoerd op het zwaartepunt van de emissie en met de emissiegewogen parameters. De totale emissie is toegekend aan deze bron. Dit kan lokaal een verschil opleveren met de berekening die in het kader van vergunningverlening wordt uitgevoerd. In dat geval wordt namelijk gerekend per stal. In bijlage VI is een toelichting hierop gegeven.

Voor de inrichtingen van de naburige gemeenten is gerekend met standaardparameters als detailinformatie niet voorhanden was. Deze zijn:

- emissiepunthoogte 6 m.
- gemiddelde gebouwhoogte 6 m.
- diameter emissiepunt: 0,5 m.
- uittredesnelheid: 4 m/s.

Alle berekeningen zijn uitgevoerd met het verspreidingsmodel V-stacks gebied, versie 2010. De gehanteerde ruwheid voor de gehele gemeente Landerd is 0,28. De uitgangspunten zijn voorgelegd aan de betreffende gemeenten. Deze opmerkingen zijn verwerkt in het veehouderijbestand.

In de berekeningen voor de referentiesituatie en huidige situatie zijn ook de bedrijven met dieren waarvoor geen emissiefactor is vastgesteld meegenomen. De aangehouden emissiefactoren per dier bedragen:

- paarden, 35,6 ou_E/s;
- melkrundvee, hiervoor zijn in verband met discussie over aan te houden emissiefactor twee varianten doorgerekend, namelijk 35,6 en 165,5 ou_E/s;
- nertsen, 2,94 ou_E/s;
- konijnen, 4,9 ou_E/s.

De onderbouwing van de emissiefactoren is opgenomen in bijlage V.

Een overzichtskaart van de veehouderijen en een lijst van veehouderijen is in bijlage IV opgenomen.

3.5 Andere geurbronnen dan veehouderijen

De Wgv heeft uitsluitend betrekking op de geurhinder afkomstig van dierenverblijven. Op andere geurbronnen is de Wgv niet van toepassing. Voorbeelden van dergelijke bronnen zijn verkeer, industriële installaties, houtkachels, maar ook andere bronnen bij agrarische bedrijven zoals mestverwerking en brijvoerbereiding. Deze bronnen dragen ook bij aan de geurbelasting op de leefomgeving.

In veel gevallen ontbreken de objectieve kengetallen om de uitstoot van deze bronnen 'op te tellen' bij de geurbelasting afkomstig uit dierenverblijven. Bovendien verschilt per bron de blootstellingsduur en -frequentie en de aard en (on)aangenaamheid van de geur.

Inmiddels zijn er al wel wat ervaringen met de cumulatie van geur (in odour units) afkomstig uit mestverwerkings- en -vergistinginstallaties met de geur afkomstig uit dierenverblijven. Omdat er in het onderzoeksgebied enkele grote mestverwerkers aanwezig zijn, zijn deze kwantitatief meegewogen bij het opstellen van de geurgebiedsvisie en de voorbereiding van de verordening. In bijlage V is aangegeven welke mestverwerkings- en -vergistinginstallaties zijn meegenomen. Daarnaast is in deze bijlage aangegeven op welke wijze deze zijn meegenomen in de berekeningen.

De overige andere geurbronnen dan dierenverblijven worden kwalitatief meegewogen indien er sprake is van een substantiële geurbelasting op de omgeving. In bijlage VII is een memo opgenomen hoe in het kader van vergunningverlening omgegaan wordt en kan worden met geur afkomstig van deze bronnen.

3.6 Geurgevoelige objecten

Voor de analyse is in de rekenmodellen de gecumuleerde belasting, oftewel de achtergrondbelasting, op de geurgevoelige objecten per gebied bepaald. Op de geurgevoelige objecten is daarnaast een geurnorm van toepassing, welke bepalend is voor de mogelijkheden van de bedrijven om door te groeien. De geurgevoelige objecten in de gemeente Landerd en de naburige gemeenten zijn in de kaart in bijlage IV weergegeven.

Het totaal aantal geurgevoelige objecten in de gemeente Landerd bedraagt 6.394. Dit aantal is in de analyses meegenomen. De geurgevoelige objecten van de buurgemeenten zijn niet in de analyses meegenomen, maar zijn nodig om de doorgroei van de veehouderijen in zowel de gemeente Landerd als in de buurgemeenten te kunnen bepalen.

3.7 Scenario's en doorgroeimogelijkheden van de veehouderijbedrijven

In het onderzoek naar nieuwe geurnormen en vaste afstandseisen zijn ontwikkelscenario's berekend, waarbij rekening is gehouden met de doorgroei van de veehouderijbedrijven. Met deze ontwikkelscenario's worden potentiële knelpunten en gebieden waar mogelijk een verbetering van de geursituatie kan optreden in beeld gebracht. In de ontwikkelscenario's is ervan uitgegaan dat alle bedrijven hun ontwikkelingsruimte benutten. In de praktijk zal dit niet het geval zijn.

In overleg met de klankbordgroep zijn de ontwikkelscenario's opgesteld. Hierin is ervan uitgegaan dat bedrijven in principe doorontwikkelen tot het beschikbare bouwvlak volledig is benut. Op 1,5 ha bouwvlak is een gesloten bedrijf met 750 zeugen mogelijk. Er rekening

mee houdende dat bedrijven bij uitbreiding emissiearme technieken moeten toepassen, is 30% reductie aangehouden voor de maximale emissie. Het emissieplafond bedraagt dan 60.375 ou_E/s (bij een bouwvlak van 1,5 ha). Er is gerekend met een emissieplafond van 40.250 ou_E/s per ha bouwvlak. Zie bijlage III voor de onderbouwing hierbij.

Het emissieplafond is alleen toegepast voor bedrijven die nog ontwikkelingsruimte op het bouwvlak hebben. Bedrijven die minder dan 40.250 ou_E/s per hectare bouwvlak uitstoten en binnen het bouwvlak geen of nauwelijks ruimte meer hebben voor uitbreiding, is gerekend met de vergunde emissie en niet met bovengenoemd emissieplafond.

Ook bedrijven waarvan wat omvang of ligging betreft geen uitbreiding wordt verwacht, zijn ingevoerd op basis van vergunde rechten en niet op basis van het emissieplafond. Dit zijn bedrijven in het gebied beperkingen veehouderij, bedrijven met vooral rundvee en kleine bedrijven zonder rundvee.

Voor bedrijven die in hun Bedrijfsontwikkelingsplan in het kader van het Actieplan ammoniak hebben aangegeven te stoppen voor 2020, is gerekend met een geuremissiereductie van 30%.

In de berekeningen is de doorgroei van bedrijven meegenomen onder de hierboven genoemde voorwaarden. De bedrijven groeien door in emissie tot aan het plafond, tenzij ze vastlopen op de geurnorm voor de voorgrond op een geurgevoelig object. Gerekend wordt dan met de emissie waarbij de norm wordt gehaald. In het geval een bedrijf met de vergunde emissie de geurnorm al overschrijdt, is de 50% regeling toegepast.

De regeling is van toepassing voor intensieve veehouderijbedrijven die een overbelaste situatie veroorzaken en nog uitbreidingsmogelijkheden hebben. Een overbelaste situatie wil zeggen dat de voorgrondnorm in de huidige situatie wordt overschreden ter plaatse van een geurgevoelig object. Bij de uitbreiding hoeft het bedrijf niet geheel terug te gaan totdat de geldende norm wordt bereikt. In het kort houdt de regeling in dat de helft van het verschil tussen de huidige geurbelasting en de geldende geurnorm mag gebruikt worden voor de uitbreiding.

Zo kan door het toepassen van technische maatregelen, zoals een luchtwasser of het verhogen van het emissiepunt de veestapel worden uitgebreid. In dat geval moet wel 50% van de bereikte geurreductie worden ingezet om de geurbelasting ter plaatse te verbeteren. De overige 50% reductie mag dan vervolgens worden omgezet in vee aantallen.

Voorbeeld

In figuur 3.3 is voor een fictief bedrijf, dat nog ontwikkelingsruimte heeft op het bouwvlak, de gevolgen voor de toelaatbare geuremissie in drie scenario's weergegeven. In situatie 1 is de emissie waarbij de norm wordt gehaald lager dan het emissieplafond, in situatie 2 is het emissieplafond lager dan de emissie waarbij de norm wordt gehaald en in situatie 3 is de emissie waarbij de norm wordt gehaald lager dan de vergunde emissie. In de diagrammen is de emissie waarmee gerekend moet worden met blauw aangegeven.

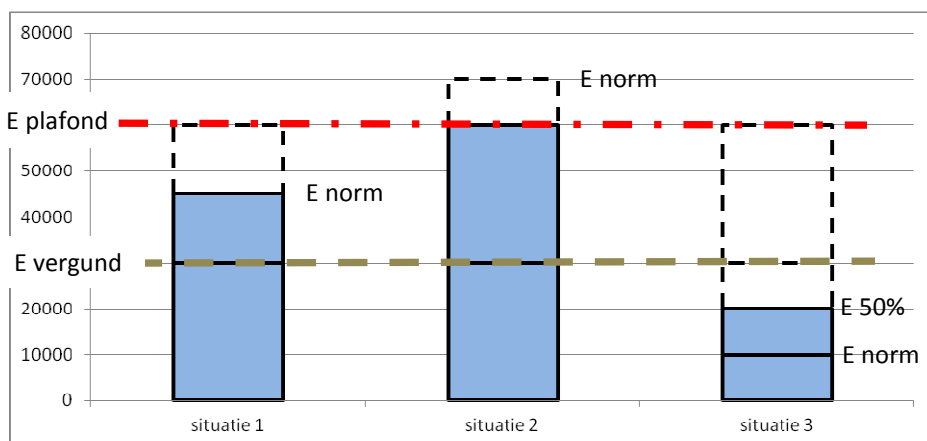

Figuur 3.3: gevolgen voor de emissie in drie situaties

Uit figuur 3.3 blijkt dat in situatie 1 het emissieplafond van 60.000 (E plafond genoemd in figuur 3.3) niet wordt bereikt omdat bij een lagere emissie de geurnorm (E norm) wordt bereikt. In situatie 2 is juist het emissieplafond maatgevend voor de emissie. In situatie 3 is de emissie waarbij de geurnorm wordt gehaald lager dan de vergunde emissie (E vergund). Door toepassing van de 50%-regeling zal na uitbreiding de emissie het gemiddelde van de vergunde emissie en de emissie waarbij de norm wordt gehaald bedragen. Deze emissie is E50% genoemd in figuur 3.3.

Ontwikkelscenario's

In tabel 3.4 zijn de huidige normen en de normen in de verschillende ontwikkelscenario's weergegeven.

Tabel 3.4: ontwikkelscenario's

gebied	geurnorm in ou_E/m^3			
	huidig	2 en 10	1 en 8	1, 5 en 8
Schaijk	2	2	1	1
Reek	3	2	1	1
Zeeland	2/3	2	1	1
kernrandzones Schaijk, Reek, Zeeland	12/2/3	10	8	5
't Oventje	3	2	1	1
Voederheil II	6	6	6	6
overige bedrijventerreinen	3	2	1	1
buitengebied 23 NW	12/14	10	8	8
buitengebied 24 NO	12	10	8	8
buitengebied 25 MW	12	10	8	8
buitengebied 26 MO	12	10	8	8
buitengebied 27 ZW	12	10	8	8
buitengebied 28 ZO	12/14	10	8	8
recreatiegebieden	12	10	8	8

4. PROCESBESCHRIJVING

De afgelopen 5 jaar zijn de maatschappelijke inzichten met betrekking tot veehouderijen en de gewenste ontwikkeling van met name de intensieve veehouderij sterk veranderd. Oorzaken daarvan zijn onder andere het debat over megastallen, de Q-koorts en de zorgen van burgers over hun gezondheid in relatie tot de intensieve veehouderij. Geur afkomstig van intensieve veehouderijen is vaak de aanleiding voor zorgen over een (on)gezonde leefomgeving. Vanuit deze achtergrond wil de gemeente Landerd een geurbeleid ontwikkelen met de actieve betrokkenheid van belanghebbenden. Hiermee is rekening gehouden bij de opzet van het project aangaande deze geurgebiedsvisie. Er is veel tijd en aandacht besteed aan het informeren en afstemmen met belanghebbenden en met het gemeentebestuur. Dit dient de kwaliteit van het democratisch besluitvormingsproces waaraan een gemeentelijke geurverordening is onderworpen.

Het projectteam had de opdracht om dit proces te begeleiden. Belanghebbende veehouders, burgers en natuur- en milieuorganisaties hebben in een gezamenlijke klankbordgroep het ontwikkelen van de nieuwe geurgebiedsvisie en het toekomstige geurbeleid van dichtbij gevolgd.

Dit hoofdstuk beschrijft het proces dat is doorlopen bij het opstellen van de geurgebiedsvisie. De wijze waarop de belanghebbenden hierin een stem hebben gehad, komt expliciet aan de orde.

4.1 De rol van het projectteam

In de periode van december 2013 tot en met juli 2014 verzorgde het projectteam de uitvoering van de werkzaamheden. Hiertoe behoorden de technische en de inhoudelijke werkzaamheden als ook de procesbegeleiding.

Naar aanleiding van het verzoek van de gemeente voor het opstellen van een nieuwe geurgebiedsvisie is in december het projectteam geformeerd. Het projectteam heeft het verzoek uitgewerkt tot een plan van aanpak met de planning, dat door het college ter goedkeuring aan de gemeenteraad is voorgelegd.

Met de uitvoering van de werkzaamheden is in januari gestart. Op 12 februari 2014 is een *startbijeenkomst* van het projectteam geweest. In deze bijeenkomst is de opdracht en het plan van aanpak besproken. In het overleg zijn de belangrijkste uitgangspunten van de opdracht afgestemd.

Het projectteam heeft de geurberekeningen voor de verschillende scenario's uitgevoerd en de resultaten gevisualiseerd op geurkaarten. Daarnaast zijn analyses uitgewerkt met betrekking tot het woon- en leefklimaat voor de geurgevoelige objecten en de ontwikkelingsmogelijkheden van de veehouderijen. Alle aspecten zijn in deze rapportage opgenomen. Na de ter inzage legging van de ontwerpverordening geurhinder en veehouderij en de ontwerp geurgebiedsvisie, zal het projectteam de inspraakreacties beantwoorden in een Nota van inspraak. Deze wordt daarna samen met de definitieve geurgebiedsvisie en geurverordening ter vaststelling aangeboden aan de gemeenteraad.

4.2 De klankbordgroep

In de periode van februari tot en met juli 2014 heeft een klankbordgroep van belanghebbende veehouders, burgers en natuur- en milieuorganisaties gefunctioneerd. Er werd van de deelnemers geen besluit verwacht. Van hen werd gevraagd zich een mening te vormen over het (toekomstige) geurbeleid van de gemeente op grond van feiten en inzichten. Daarmee hadden de verschillende klankbordgroepleden een autonome adviserende rol aan de gemeenteraad, zonder dat daarbij sprake hoefde te zijn van consensus. In de klankbordgroep waren vertegenwoordigd:

- de sector (ZLTO) met 2 leden;
- natuur- en milieuorganisaties (Stichting Natuur en Milieu Landerd) met 2 leden;
- de Wmo Adviesraad met 1 lid;
- de burgers met 2 leden.

De wethouder van de gemeente fungeerde als voorzitter bij de overleggen. Dit was bij de eerste vijf overleggen de heer Van Dongen. Een wisseling van de voorzitter heeft plaatsgevonden als gevolg van de gemeenteraadsverkiezingen. Het laatste overleg is voorgezeten door de heer Vereijken.

De klankbordgroep is zes avonden bij elkaar geweest en is daarbij van informatie voorzien door het projectteam (agenda en te bespreken stukken). Vragen die door de klankbordgroepleden buiten de vergaderingen om aan de projectgroep werden gesteld, zijn beantwoord en verwerkt in de overlegverslagen. Verslagen van de bijeenkomsten van de klankbordgroep zijn, na goedkeuring door de klankbordgroep vastgesteld. Deze verslagen zijn in bijlage XVIII opgenomen.

De bijeenkomsten zijn gehouden op:

- 18 februari 2014. De eerste bijeenkomst was met name informerend. De leden hebben een toelichting gekregen op de rol van de klankbordgroep, de systematiek van de Wet geurhinder en veehouderij, geurgebiedsvisie, luchtwassers en aanvaardbaar woon- en leefklimaat. In het overleg is ingestemd met de voorgestelde werkwijze en zijn de eerste uitgangspunten behandeld. De leden hebben controlekaarten meegekregen ter controle van de uitgangspunten van de bedrijven en de geurgevoelige objecten. Van deze bijeenkomst is geen verslag gemaakt.
- 27 februari 2014. In de tweede bijeenkomst is ingegaan op het verschil in beleving van voorgrond- en achtergrondbelasting en over de verschillende bronnen van geurhinder bij een veehouderij. De GGD heeft een presentatie over geur en gezondheid gegeven. De leden hebben de controlekaarten gecontroleerd en hun bevindingen meegegeven. In de bijeenkomst is gediscussieerd over de aan te houden emissiefactor voor geur van melkrundvee. Daarnaast is het verzoek gekomen om mestverwerkers in de berekeningen mee te nemen, zoals ook is vastgelegd in het plan van aanpak.
- 25 maart 2014. Bij de bespreking van het verslag in de derde bijeenkomst wordt verzocht om een toelichting op het voorkomen van geurhinder bij een brijvoerkeuken. Vervolgens zijn de ingekomen opmerkingen op de controlekaarten besproken. Er is discussie geweest over de aan te houden emissiefactoren voor dieren waarvoor geen emissiefactor is vastgesteld. In de eerste geurkaarten (referentie en huidig) is voor melkrundvee een factor van 35,6 ou aangehouden. De kaarten zijn besproken.

- 22 april 2014. In de vierde bijeenkomst is wederom gediscussieerd over de aan te houden emissiefactor voor de melkrundvee. Afgesproken is om zowel de geursituatie met een emissiefactor van 35,6 of als 165,5 in beeld te brengen voor de referentie en de huidige situatie. Het ontwikkelscenario wordt toegelicht. Afgesproken wordt om hiermee drie normvarianten door te rekenen. Bij de ontwikkelscenario's worden alleen de dieren met vastgestelde emissiefactoren meegenomen.
- 13 mei 2014. Voorafgaand aan het klankbordgroepoverleg is een bezoek gebracht aan de varkenshouderij van een van de leden. De leden hebben kunnen ervaren wat geur van varkens is en hebben de luchtwasser bekeken. Tijdens het overleg zijn de resultaten van de ontwikkelscenario's besproken. Er wordt gesproken over de vaste afstanden van de melkrundvee. Afgesproken is om het volgende overleg een voorstel voor de geurnormen, de minimale afstanden voor melkrundvee en nertsen te maken. Er is lopende het traject landelijke discussie over het gebruik van het rekenmodel V-Stacks ontstaan. De leden worden op de hoogte gehouden.
- 24 juni 2014. In de zesde en laatste bijeenkomst heeft het projectteam het voorstel voor de geurnormen gepresenteerd. Dit betrof de geurnormen voor de voorgrondbelasting, de achtergrondbelasting, minimale afstanden van melkrundvee en nertsen. De leden hebben hun opmerkingen hierop aangegeven. Ten aanzien van nertsen is onduidelijkheid of omschakeling naar een nieuw nertsenbedrijf mogelijk is.

Reacties op het voorstel en de geurgebiedsvisie

De reacties van de klankbordgroepleden op het voorstel zijn in het verslag van de zesde bijeenkomst opgenomen, zie bijlage XVIII. De leden hebben daarnaast de mogelijkheid gekregen om te reageren op het concept van de ontwerp geurgebiedsvisie en geurverordening. Deze reacties zijn opgenomen in bijlage XX. Navolgend zijn de reacties samengevat. Overigens wordt opgemerkt dat nadien de vaste afstanden voor melkrundveebedrijven naar aanleiding van de raadsvergadering van 9 september 2014 zijn aangepast. Er is een korte vaste afstand ingevoerd voor bedrijven met emissiearme stallen.

Reactie namens de bewoners:

- een streefwaarde voor de achtergrondbelasting van 6 ou_E/m³ in de kernen en 13 ou_E/m³ in het buitengebied is gewenst;
- een streefwaarde voor voorgrondnorm van 1 en 6 ou_E/m³ in respectievelijk de kernen en het buitengebied is gewenst;
- gewenst is dat de achtergrondbelasting bij vergunningverlening beoordeeld wordt;
- bij de achtergrondbelasting ook de melkrundvee, nertsen, paarden meenemen;
- gewenst is een aanpak van overbelaste situaties;
- gewenst is dat de vaste afstand van bedrijven met meer dan 300 dieren met een factor 1,5 opgehoogd wordt;
- opstellen helder en effectief handhavingsbeleid.

Reactie namens Stichting Natuur en Milieu Landerd:

- een voorgrondnorm van 1, 5 en 8 ou_E/m³ is gewenst;
- de in de geurgebiedsvisie opgenomen normen voor de achtergrondbelasting zijn te hoog;
- de vaste afstand voor bedrijven tot 200 stuks melkrundvee is te klein;

- gewenst is om een beleidsregel maken voor achtergrondbelasting;
- gewenst is dat de achtergrondbelasting bij vergunningverlening beoordeeld wordt;
- bij de achtergrondbelasting ook de melkrundvee, nertsen, paarden meenemen.

Reactie namens WMO:

Erik Langendijk heeft op persoonlijke titel gereageerd omdat het voorstel door tijdsgebrek niet in de WMO-raad is voorgelegd. De heer Langendijk heeft geen bezwaar op het voorstel. Wel wordt aandacht gevraagd voor de aankomende nieuwe inzichten die door de GGD worden gecommuniceerd.

Reactie namens de sector:

De sector heeft nooit ingestemd met het eerste voorstel, maar kan zich in grote lijnen vinden. In dit eerste voorstel waren de normen 2 en 10 ou_E/m³ opgenomen. Het deel waar de sector zich niet goed in kon vinden, zijn de andere vaste afstanden voor melkrundveebedrijven.

Op het huidig voorliggend voorstel reageert de sector als volgt:

- het kan zich niet vinden in optie 2, normen 1 en 8 ou_E/m³;
- het wenst dezelfde normen voor de kernen;
- de staffeling tot 200 melkrundvee is niet wenselijk;
- gewenst is om emissiearme stallen te belonen;
- geen instemming met achtergrondnormen waarbij nertsen en melkrundvee wordt meegenomen.

4.3 Besluitvorming door de gemeenteraad

De Wgv verschaft de gemeenteraad de bevoegdheid om op basis van ruimtelijke overwegingen een bepaalde geurbelasting al dan niet acceptabel te achten (artikel 6 van de Wgv). Op deze wijze wordt de gemeente beleidsvrijheid geboden en kan zij, binnen zekere grenzen, maatwerk verlenen in vergunningverlening aan veehouderijen. De gemeenteraad is bevoegd in een verordening voor (delen van) zijn grondgebied een andere waarde of een andere afstand vast te leggen, die door het bevoegd gezag bij vergunningverlening moet worden gehanteerd. Het bevoegd gezag is ruimte geboden om rekening te houden met de ruimtelijke en milieuhygiënische feiten en omstandigheden in een concreet gebied en met de gewenste (toekomstige) ruimtelijke inrichting van dat gebied.

Gelet op bovenstaande tekst uit de Memorie van toelichting bij de Wgv is de gemeenteraad bevoegd om - rekeninghoudend met de wettelijke randvoorwaarden - een verordening op te stellen. De gedachte van de wetgever daarachter is dat daarmee het stellen van (andere) geurnormen deel uitmaakt van het democratische besluitvormingsproces. In dit proces wordt bepaald welk geurniveau aanvaardbaar wordt gevonden en welke geurnormen daarbij passen. Daarnaast is op een gemeentelijke verordening inspraak van toepassing. Kortom, de gemeenteraad besluit over de geurnormen. Om het democratische besluitvormingsproces zo goed mogelijk te ondersteunen, hebben belanghebbenden in een klankbordgroep haar mening kunnen vormen (zie vorige paragraaf).

De mening van de klankbordgroepleden is middels de verslaglegging van de bijeenkomsten aan de gemeenteraadsleden ter beschikking (bijlage XVIII van de geurgebiedsvisie) gesteld en fungeerde daarmee als input voor de besluitvorming voor de gemeenteraad. Daarnaast hebben de klankbordgroepleden het concept van de ontwerp geurgebiedsvisie en geurverordening toegestuurd gekregen. Hun reactie is in bijlage XIX opgenomen.

Podiumbijeenkomsten

De raad heeft op 18 september ingestemd met het aanhoudingsbesluit. Zo heeft de gemeente één jaar de tijd gekregen om onderzoek uit te voeren naar actualisatie van de geurgebiedsvisie en geurverordening. Op 30 januari is het plan van aanpak goedgekeurd door de raad.

Op 14 januari en 7 mei zijn in de voorbereidende raadsvergaderingen openbare themabijeenkomsten gehouden voor de gemeenteraadsleden en overige geïnteresseerden. In de eerste bijeenkomst zijn de aanwezigen geïnformeerd over het proces en het plan van aanpak. In de bijeenkomst van 7 mei zijn de aanwezigen (waaronder de nieuwe raadsleden) geïnformeerd over de voortgang van het onderzoek, het aanhoudingsbesluit en de gevolgen hiervan. Op 9 september is in de openbare gemeenteraadsvergadering het voorstel (voorzien van opties) voor de gemeentelijke geurverordening met bijbehorende onderbouwing behandeld.

Op 20 november 2014 heeft een brede, open dialoog tussen ZLTO (veehouders) en de gemeenteraad plaatsgevonden. Tijdens deze bijeenkomst stonden de beleidsnota Zorgvuldige veehouderij 2014 en onderhavige geurverordening centraal. De uitkomsten van deze dialoog zijn betrokken bij de definitieve besluitvorming over de stukken die ter vaststelling aan de gemeenteraad worden aangeboden. Tijdens de dialoog heeft de ZLTO aan de hand van een aantal casussen laten zien wat de geurnormen en vaste afstanden uit de ontwerp geurverordening kunnen betekenen voor specifieke bedrijfslocaties. Praktische en economische belemmeringen als gevolg van deze normen kunnen bedrijfsontwikkelingen, en daarmee ook de geurreductie, in sommige gevallen in de weg staan.

Besluitvormingstraject

Na de podiumbijeenkomst van 7 mei 2014 heeft het projectteam de rapportage uitgewerkt in de ontwerpgeurgebiedsvisie dat is voorzien van een voorstel over de geurverordening (te hanteren andere geurnormen en vaste afstanden). Op 19 augustus 2014 heeft het college van Burgemeester en Wethouders een besluit genomen over de ontwerpgeurgebiedsvisie en verordening om op 9 september 2013 ter behandeling voor te leggen aan de gemeenteraad. Met deze planning is het ontwerp binnen één jaar na het nemen van het aanhoudingsbesluit aanhangig gemaakt bij de gemeenteraad. Het aanhoudingsbesluit zal daarmee blijven gelden totdat de definitieve verordening is vastgesteld.

De uitkomsten van de Voorbereidende Vergadering van 26 november 2014 zijn betrokken bij de definitieve besluitvorming over de stukken die ter vaststelling aan de gemeenteraad worden aangeboden. Tijdens de Voorbereidende Vergadering hebben de fracties van de coalitiepartijen, met uitzondering van de VVD, aangegeven de geurnormen ten opzichte van het ontwerp te willen wijzigen. Ten aanzien van de vaste afstanden heeft de

raadsmeerderheid zich geschaard achter het collegevoorstel uit de ontwerp geurgebiedsvisie en geurverordening.

Ter inzage legging en zienswijzen (inspraak)

Na de behandeling in de gemeenteraad op 9 september is de ontwerpverordening voor een periode van 4 weken voor inspraak ter inzage gelegd. Belanghebbenden zijn daarmee in de gelegenheid gesteld om hun inspraakreactie in te dienen. De inspraakreacties zijn weergegeven en beantwoord in een Nota van Inspraak, zie bijlage XXV.

Vaststelling door de gemeenteraad

De datum voor de vaststelling van de geurgebiedsvisie en de Verordening geurhinder en veehouderij is 11 december 2014. In deze vergadering is middels een amendement een toevoeging aan de wijze van tellen van aantal stuks melkrundvee gedaan. Dit amendement is verwerkt in de verordening. De inwerkingtreding is vanaf de publicatie van het besluit.

5. REFERENTIE EN HUIDIGE SITUATIE

Gezien de ambitie van de gemeenteraad om een geursituatie te bereiken van tenminste de geursituatie op 22 april 2005 zijn berekeningen uitgevoerd met de huidig vergunde situatie op peildatum 6 februari 2014 en de referentiesituatie op 22 april 2005. In de berekeningen zijn ook de dieren waarvoor geen emissiefactor is vastgesteld (melkrundvee, nertsen, paarden, konijnen) meegenomen. In overleg met de klankbordgroep is hiervoor een inschatting van de emissiefactoren gemaakt. In verband met de discussie over de aan te houden emissiefactor voor melkrundvee zijn twee varianten doorgerekend:

- emissiefactor van 35,6 ou_E/s voor melkrundvee;
- emissiefactor van 165,5 ou_E/s voor melkrundvee > 2 jaar.

In bijlage V is een toelichting op de uitgangspunten van de berekeningen opgenomen.

In figuur 5.1 is de geursituatie weergegeven op peildatum 22 april 2005. In figuur 5.2 is de geursituatie weergegeven op peildatum 6 februari 2014. In beide figuren is gerekend met een emissiefactor van 35,6 ou_E/s voor melkrundvee. In bijlage VIII en IX zijn de kaarten in het groot weergegeven.

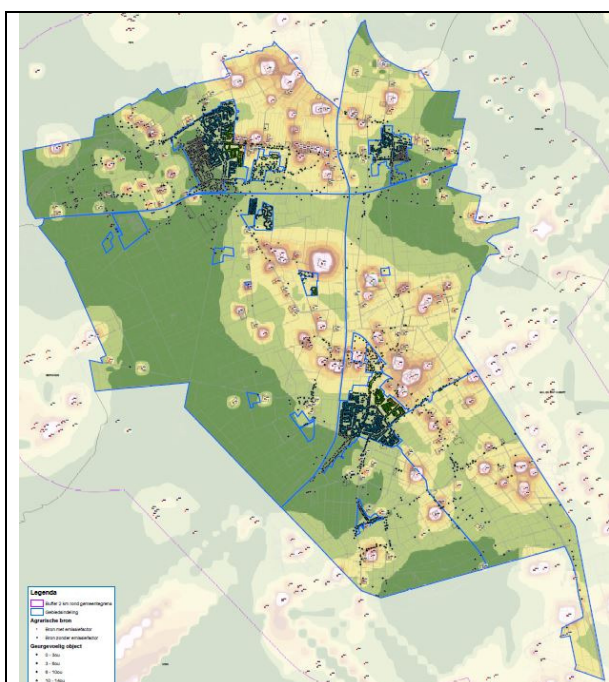

Figuur 5.1: geursituatie 2005 (ef = 35,6 ou_E/s)

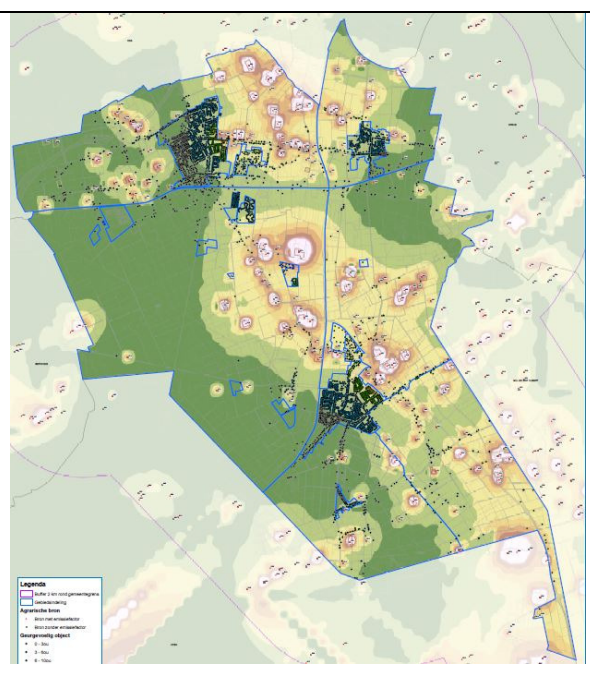

Figuur 5.2: geursituatie 2014 (ef = 35,6 ou_E/s)

In figuur 5.3 is de geursituatie weergegeven op peildatum 22 april 2005 en in figuur 5.4 op peildatum 6 februari 2014 waarbij is gerekend met een emissiefactor van 165,5 ou_E/s voor melkrundvee. In bijlage X en XI zijn de kaarten in het groot weergegeven.

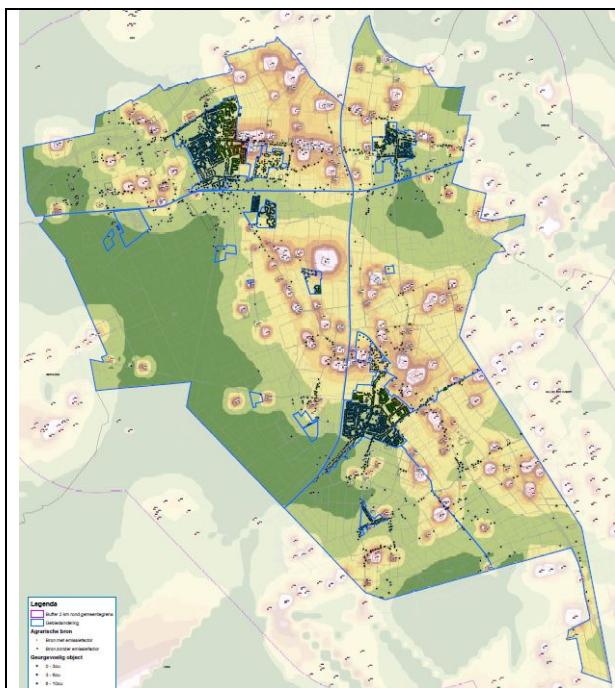

Figuur 5.3: geursituatie 2005 (ef = 165,5 ou_E/s)

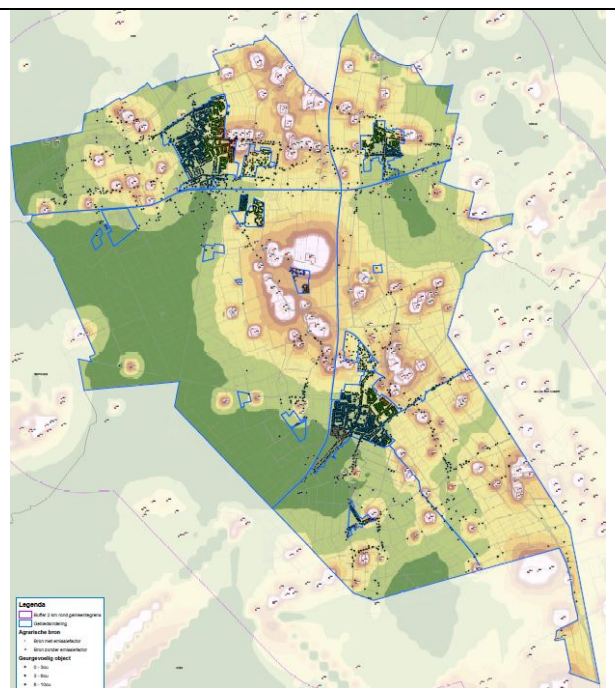

Figuur 5.4: geursituatie 2014 (ef = 165,5 ou_E/s)

In tabellen 5.1 en 5.2 is de analyse van het aantal geurgevoelige objecten per geurbelastingsklasse weergegeven voor de vier situaties. In bijlage XVI zijn de tabellen in het groot weergegeven.

Tabel 5.1 en 5.2: Geurbelasting in 2005 vergeleken met 2014 inclusief dieren waarvoor geen emissiefactor is vastgesteld.

gebied	KAART 1: aantal geurgevoelige objecten per geurklasse in 2005 (Ef = 35,6)							aantal gehinderden		KAART 2: aantal geurgevoelige objecten per geurklasse in 2014 (Ef = 35,6)							aantal gehinderden	
	wit 0 tot 3 ou	blauw 3 tot 6 ou	groen 6 tot 10 ou	geel 10 tot 14 ou	oranje 14 - 20 ou	rood >20 ou	totaal	min	max	wit 0 tot 3 ou	blauw 3 tot 6 ou	groen 6 tot 10 ou	geel 10 tot 14 ou	oranje 14 - 20 ou	rood >20 ou	totaal	min	max
bedrijventerreinen	0	59	61	37	1	0	158	21	30	0	50	108	0	0	0	158	19	29
Voederheil II	0	0	5	2	1	3	11	2	3	0	0	10	0	1	0	11	2	2
Buitengebied 23	92	118	75	20	22	17	344	35	56	111	103	75	14	23	18	344	33	55
Buitengebied 24	14	28	29	4	3	0	78	8	13	26	22	23	4	3	0	78	7	12
Buitengebied 25	72	50	26	16	7	6	177	14	26	86	46	19	11	12	3	177	12	25
Buitengebied 26	24	21	33	39	11	10	138	20	28	25	19	59	18	8	9	138	18	26
Buitengebied 27	28	96	29	10	6	8	177	18	28	76	59	27	13	1	1	177	12	24
Buitengebied 28	5	62	40	19	8	3	137	17	25	0	57	59	17	4	0	137	17	25
verblifsrecreatie	7	197	42	6	3	1	256	24	39	9	178	54	6	8	1	256	25	41
woonkern Oventje	18	58	2	0	0	0	78	5	10	35	39	4	0	0	0	78	4	9
woonkern Reek	166	389	0	0	0	0	555	31	68	53	485	16	1	0	0	555	41	76
woonkern Schaijk	710	1194	318	44	5	0	2271	150	300	743	1175	298	55	0	0	2271	147	297
woonkern Zeeland	81	1457	449	27	0	0	2014	185	307	321	1242	420	31	0	0	2014	164	291
								530	933								501	911

gebied	KAART 3: aantal geurgevoelige objecten per geurklasse in 2005 (Ef = 165,5)							aantal gehinderden		KAART 4: aantal geurgevoelige objecten per geurklasse in 2014 (Ef = 165,5)							aantal gehinderden	
	wit 0 tot 3 ou	blauw 3 tot 6 ou	groen 6 tot 10 ou	geel 10 tot 14 ou	oranje 14 - 20 ou	rood >20 ou	totaal	min	max	wit 0 tot 3 ou	blauw 3 tot 6 ou	groen 6 tot 10 ou	geel 10 tot 14 ou	oranje 14 - 20 ou	rood >20 ou	totaal	min	max
bedrijventerreinen	0	0	69	78	11	0	158	28	37	0	0	132	23	3	0	158	24	33
Voederheil II	0	0	4	2	2	3	11	2	3	0	0	8	2	1	0	11	2	2
Buitengebied 23	21	127	67	50	34	45	344	52	70	13	120	80	58	21	52	344	54	71
Buitengebied 24	0	23	30	20	4	1	78	11	16	1	26	33	12	4	2	78	11	15
Buitengebied 25	16	72	36	31	13	9	177	23	33	28	78	29	12	15	15	177	21	31
Buitengebied 26	7	32	12	49	22	16	138	25	31	4	33	29	38	18	16	138	24	31
Buitengebied 27	17	78	42	15	13	12	177	22	32	40	65	36	21	13	2	177	18	29
Buitengebied 28	1	40	48	25	12	11	137	21	29	0	39	53	29	14	2	137	20	28
verblifsrecreatie	5	182	56	6	5	2	256	25	41	3	88	112	10	31	12	256	36	51
woonkern Oventje	3	61	8	6	0	0	78	7	12	2	52	9	4	5	6	78	9	14
woonkern Reek	0	469	79	1	0	0	555	49	82	5	224	309	11	3	3	555	65	98
woonkern Schaijk	0	1237	657	249	102	26	2271	274	407	6	1355	553	236	95	26	2271	265	397
woonkern Zeeland	43	1309	600	62	0	0	2014	201	322	178	1287	498	51	0	0	2014	183	307
								742	1114								732	1108

Uit tabel 5.1 blijkt dat (uitgaande van een emissiefactor van 35,6 ou_E/s voor de melkrundvee) de geursituatie in 2014 ten opzichte van 2005 is verbeterd op de bedrijventerreinen, de kernen Schaijk en Zeeland en het buitengebied 24, 25, 26, 27 en 28. In buitengebied 23, woonkern 't Oventje is de geursituatie licht verslechterd. In het gebied verblifsrecreatie en de woonkern Reek is op meerdere geurgevoelige objecten sprake van een verslechtering van de geursituatie.

Uit tabel 5.2 (bij een emissiefactor van 165,5 ou_E/s) blijkt dat in buitengebied 25, verblijfsrecreatie, Reek en Zeeland een grotere verslechtering optreedt dan bij een emissiefactor van 35,6 ou_E/s het geval is. Dit betekent dat in deze gebieden de bijdrage van de melkrundvee op de geurbelasting significant is.

Uit beide varianten blijkt dat het totale aantal geurgehinderden in 2014 in de gemeente Landerd is afgenomen ten opzichte van 2005. Lokaal heeft er wel een toename van geurgehinderden plaatsgevonden.

6. KNELPUNTENANALYSE ONTWIKKELSCENARIO'S

In dit hoofdstuk zijn de berekeningen en resultaten opgenomen die uitgevoerd zijn met betrekking tot de knelpuntenanalyses voor de ontwikkelscenario's. Dit zijn de mogelijke knelpunten in de achtergrondbelasting die kunnen gaan ontstaan bij ontwikkeling van de veehouderijen volgens de gekozen uitgangspunten. Ten opzichte van de huidige situatie zijn doorgroeivarianten doorgerekend. Dit betreft alleen de diercategorieën waarvoor een emissiefactor is vastgesteld.

6.1 Huidige situatie

Om te komen tot andere geurnormen voor de bedrijven met dieren waarvoor een emissiefactor is vastgesteld is onderzoek gedaan naar de effecten van een aantal normenset op de mogelijke toekomstige geursituatie. In eerste instantie is de huidige situatie (6 februari 2014) in beeld gebracht zonder de dieren waarvoor geen emissiefactor is vastgesteld, zie figuur 6.1. In bijlage XII is de kaart in het groot weergegeven.

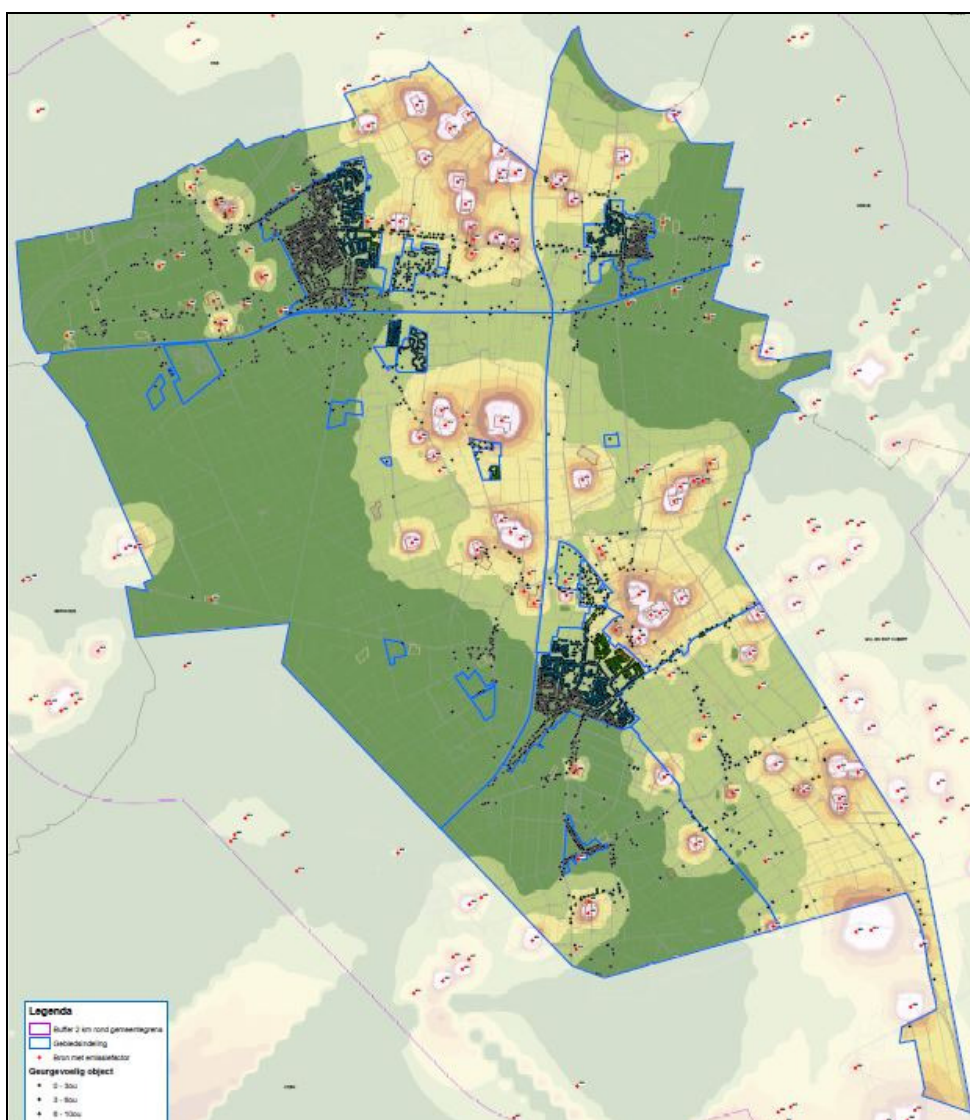

Figuur 6.1: geursituatie 2014 (alleen dieren met emissiefactor)

Uit figuur 6.1 blijkt dat sprake is van een hogere geurbelasting in buitengebied 23, 25, 26, Schaijk en Zeeland. Het aantal geurgevoelige objecten met een hoge geurbelasting volgt uit tabel 6.1. Hierna is een vergelijking met de ontwikkelscenario's (zie tabel 3.4) gemaakt en wordt nader ingegaan op de effect op de geurbelasting in de gemeente.

Uit de vergelijking van de geursituatie waarbij ook de dieren zonder vastgestelde emissiefactor zijn meegenomen (figuur 5.4 geeft het duidelijkste verschil) blijkt dat aan de oostelijke kernrand van Schaijk, ten westen van de kern Schaijk en in het buitengebied tussen Schaijk en Zeeland de melkrundvee een belangrijke rol speelt.

6.2 Ontwikkelscenario 1 met normen 2 en 10 ou_E/m^3

Op basis van het ontwikkelscenario dat is beschreven in hoofdstuk 3.7 is de geurbelasting berekend in het ontwikkelscenario met een norm van 2 ou_E/m^3 in de kernen, 6 ou_E/m^3 op bedrijventerrein Voederheil II en 10 ou_E/m^3 in het buitengebied. De norm van 6 ou_E/m^3 op bedrijventerrein Voederheil II is nodig om het plangebied te kunnen blijven ontwikkelen. Deze norm zal daarom in stand blijven. In figuur 6.2 en bijlage XIII is de geursituatie weergegeven.

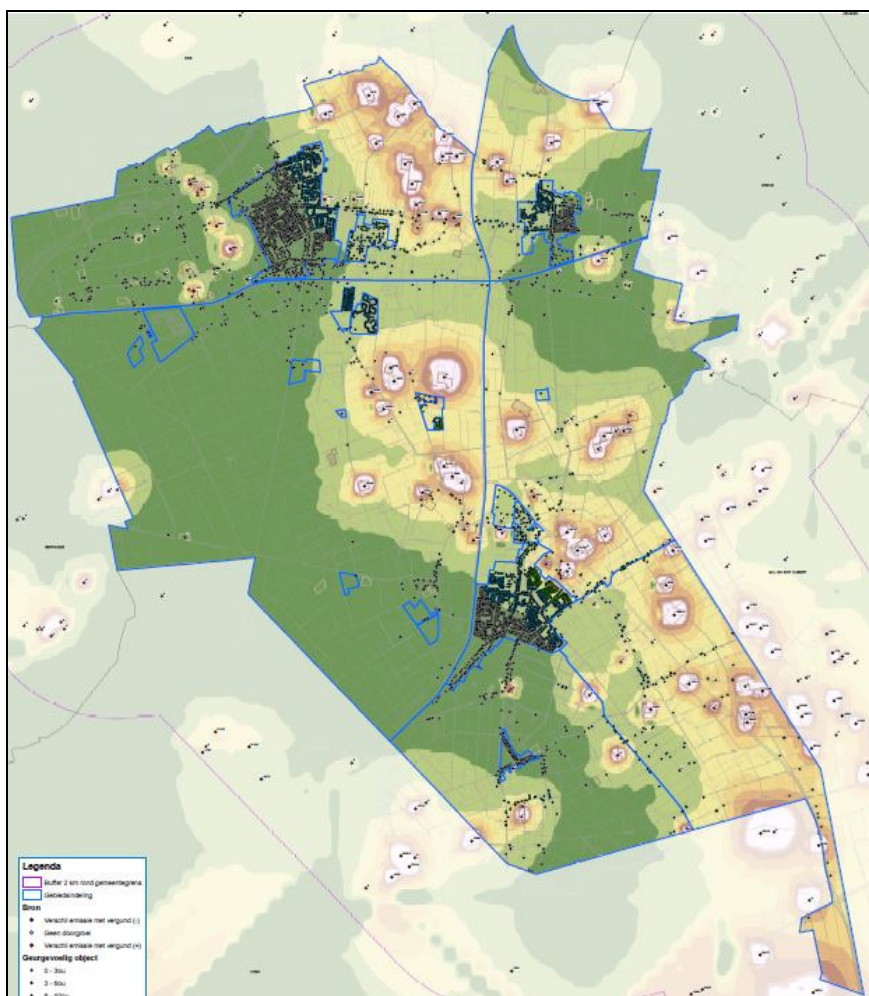

Figuur 6.2: Geurbelasting in ontwikkelscenario met de 2 en 10 ou_E/m^3

In tabel 6.1 is de analyse van het aantal geurgevoelige objecten per geurbelastingsklasse weergegeven in ontwikkelscenario met normen 2 en 10 ou_E/m³ en vergeleken met de huidige situatie. De geurgevoelige objecten in de optimale klasse zijn groen gemarkeerd, de objecten in de aandachtsklasse zijn oranje en in een niet aanvaardbare geursituatie zijn rood gemarkeerd. In bijlage XVI is een grotere versie van de tabellen opgenomen.

Tabel 6.1 Vergelijking geurbelasting huidige situatie en norm 2 en 10 ou_E/m³.

gebied	KAART 5: aantal geurgevoelige objecten per geurklasse in 2014 (dieren met EF)							aantal			KAART 6: aantal geurgevoelige objecten per geurklasse norm 2 en 10							aantal		
	wit	blauw	groen	geel	oranje	rood	totaal	gehinderden		wit	blauw	groen	geel	oranje	rood	totaal	gehinderden			
	0 tot 3 ou	3 tot 6 ou	6 tot 10 ou	10 tot 14 ou	14 - 20 ou	>20 ou		min	max	0 tot 3 ou	3 tot 6 ou	6 tot 10 ou	10 tot 14 ou	14 - 20 ou	>20 ou		min	max		
bedrijventerreinen	0	118	40	0	0	0	158	15	25	5	137	16	0	0	0	158	13	23		
Voederheil II	0	10	0	0	1	0	11	1	2	0	9	1	0	1	0	11	1	2		
Buitengebied 23	185	63	57	15	14	10	344	23	46	184	89	53	7	10	1	344	19	43		
Buitengebied 24	36	23	14	2	3	0	78	5	10	25	35	15	0	3	0	78	6	11		
Buitengebied 25	122	20	14	9	11	1	177	8	21	117	25	12	11	12	0	177	9	22		
Buitengebied 26	41	19	52	15	3	8	138	15	24	91	26	63	7	3	8	138	16	24		
Buitengebied 27	102	38	31	4	1	1	177	9	21	93	46	32	4	1	1	177	10	22		
Buitengebied 28	0	76	47	10	4	0	137	16	24	0	58	48	24	7	0	137	18	26		
verblijfsrecreatie	11	203	30	9	3	0	256	23	38	10	204	30	9	3	0	256	23	39		
woonkern Oventje	78	0	0	0	0	0	78	0	6	76	2	0	0	0	0	78	0	6		
woonkern Reek	258	297	0	0	0	0	555	24	62	257	297	1	0	0	0	555	24	62		
woonkern Schaijk	1433	756	80	2	0	0	2271	72	237	1533	730	8	0	0	0	2271	60	226		
woonkern Zeeland	599	997	393	25	0	0	2014	140	272	881	832	291	10	0	0	2014	109	248		

Uit tabel 6.1 blijkt dat in Schaijk sprake is van een verbetering doordat Pastoor van Winkelstraat 65 (bron 310) is gestopt. De verbetering treedt op bij 2 objecten in een niet aanvaardbare geursituatie en 72 in de aandachtsklasse. In Zeeland is sprake van een verbetering door een afname van de geuremissie bij de Reekseweg 2 (440) en Logtschedijk 2 (417). De verbetering treedt op bij 15 objecten in een niet aanvaardbare geursituatie en 100 in de aandachtsklasse. In Reek, 't Oventje, ter plaatse van gebied verblijfsrecreatie en op de bedrijventerreinen blijft de geursituatie gelijk.

In buitengebied 23 (noordwest) verbetert de geursituatie door met name het stoppen van Pastoor van Winkelstraat 65 (310). In buitengebied 24 (noordoost) verbetert de geursituatie alleen bij objecten die zich al in een optimale geursituatie bevinden. In buitengebied 25 (middenwest) verbetert de geursituatie op 1 geurgevoelig object in een niet aanvaardbare geursituatie. In buitengebied 26 (middenoost) verbetert de geursituatie nabij de bedrijven Reekseweg 2 (440) en Logtschedijk 2 (417) bij objecten die zich al in een optimale geursituatie bevinden. In buitengebied 27 (zuidwest) blijft de geursituatie gelijk. In buitengebied 28 (zuidoost) treedt een verslechtering op bij drie geurgevoelige objecten van optimaal naar de aandachtsklasse. Dit komt door de ontwikkeling van 2 nieuwe bedrijven (verplaatsers) en de ontwikkelingsruimte bij bedrijven uit de naburige gemeente Mill en Sint Hubert. Bij objecten in een optimale geursituatie is ook nog een verslechtering zichtbaar. Deze objecten blijven in een optimale geursituatie.

Over het algemeen blijft de geursituatie gelijk of verbetert enigszins door de normen 2 en 10 ou_E/m³. De normen zorgen er over het algemeen dus voor dat de geursituatie niet kan verslechteren. Met name in buitengebied 28 (zuidoost) is nog een verslechtering van de geursituatie bij een geurnorm van 10 ou_E/m³ in het buitengebied mogelijk.

In tabel 6.2 is aangegeven wat het effect van de geurnormen 2 en 10 odour units is op de ontwikkelingsruimte van de veehouderijen bedrijven.

Tabel 6.2: effect op de veehouderijbedrijven

situatie	aantal bedrijven
bedrijven met agrarisch bouwvlak	
- met dieren met emissiefactor	104
- zonder dieren met emissiefactor	74
<i>totaal:</i>	<i>178</i>
bedrijven met dieren met emissiefactor:	
- afbouwer	6
- vol bouwvlak	9
- in gebied beperking veehouderij	21
- melkrundveebedrijf met IV tak	21
- klein IV	3
- met doorgroei potentie	43
- verplaatser	1
<i>totaal:</i>	<i>104</i>
	norm 2 en 10 ou_E/m³
bedrijven met doorgroeipotentie en nieuwvestiging	
- met 50% regeling	9
- met vrije ruimte	29
- met Vr 2014	6
<i>totaal:</i>	<i>44</i>

Uit tabel 6.2 blijkt dat van het totaal aantal van 178 bedrijven, 44 de mogelijkheid hebben om uit te breiden in omvang. De overige bedrijven kunnen niet uitbreiden omdat ze in een gebied beperking veehouderij liggen of het bouwvlak al vol is. Ook van de kleine bedrijven wordt geen uitbreiding verwacht. Het effect van de uitbreidingen van de 44 bedrijven die daarvoor nog mogelijkheden hebben, kan positief of negatief zijn:

- een toename van de geurbelasting zal optreden als in de huidige situatie de geurbelasting in de omgeving lager is dan de geldende norm. Het bedrijf kan dan uitbreiden totdat de geurnorm wordt bereikt. Bij de geurnormen 2 en 10 ou_E/m³ zijn er 29 bedrijven die onder deze geurnorm zitten, en dus nog kunnen uitbreiden;
- een afname van de geurbelasting zal optreden als bedrijven gaan uitbreiden die in de huidige situatie een hogere geurbelasting in de omgeving veroorzaken dan de geldende normen. De bedrijven kunnen met toepassing van de 50% regeling uitbreiden. Dit houdt in dat de toename van de geurbelasting ten gevolge van die wijziging niet meer bedraagt dan de helft van de vermindering van de geurbelasting die het gevolg zou zijn van de toegepaste geurbelastingreducerende maatregel bij het eerder vergunde veebestand. Bij de geurnormen 2 en 10 ou_E/m³ zijn 9 bedrijven die met het toepassen van de 50% regeling nog kunnen uitbreiden;
- een afname van de geurbelasting zal ook optreden als bedrijven willen uitbreiden die zich in de buurt van een knelpunt volgens de Verordening ruimte 2014 voor de achtergrondbelasting bevindt. Als een bedrijf wil uitbreiden dan zal het zijn bijdrage aan de overschrijding proportioneel moeten doen laten afnemen. De norm voor de achtergrondbelasting vanuit de Verordening ruimte 2014 bedraagt 10 ou_E/m³ voor woonkernen en 20 ou_E/m³ voor het buitengebied. In de gemeente Landerd zijn er 6

bedrijven die een relevante bijdrage hebben op een overschrijdingssituatie en bij uitbreiding een afname van de geurbelasting moeten realiseren.

6.3 Ontwikkelscenario 2 met normen 1 en 8 ou_E/m^3

Op basis van het ontwikkelscenario is de geurbelasting berekend met een geurnorm van 1 ou_E/m^3 in de kernen, 6 ou_E/m^3 op bedrijventerrein Voederheil II en 8 ou_E/m^3 in het buitengebied. In figuur 6.3 en bijlage XIV is de geurbelasting in de gemeente weergegeven in het ontwikkelscenario met norm 1 en 8 ou_E/m^3 .

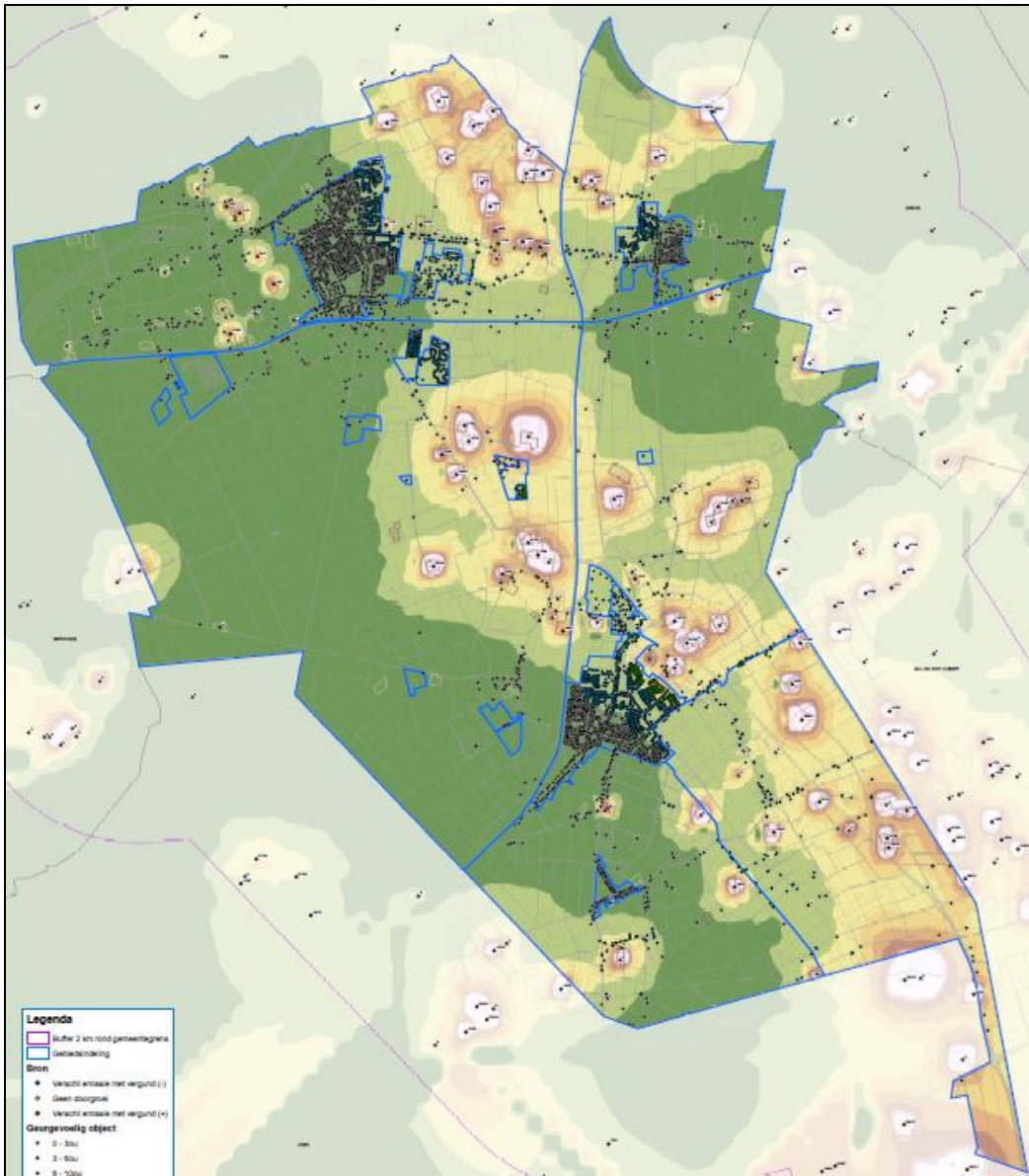

Figuur 6.3: Geursituatie ontwikkelscenario met normen 1 en 8 ou_E/m^3

In tabel 6.3 is de analyse van het aantal geurgevoelige objecten per geurbelastingsklasse weergegeven in ontwikkelscenario met normenset 1 en vergeleken met de referentiesituatie. De geurgevoelige objecten in de optimale klasse zijn groen gemarkeerd, de objecten in de aandachtsklasse zijn oranje en in een niet aanvaardbare geursituatie zijn rood gemarkeerd. Een grotere versie van de tabellen is in bijlage XVI opgenomen.

Tabel 6.3: Vergelijking geurbelasting voor het ontwikkelscenario met normen 1 en 8 ou_E/m³ en normen 2 en 10 ou_E/m³.

gebied	KAART 6: aantal geurgevoelige objecten per geurklasse norm 2 en 10							aantal gehinderden			KAART 7: aantal geurgevoelige objecten per geurklasse norm 1 en 8							aantal gehinderden		
	wit	blauw	groen	geel	oranje	rood	totaal	min	max	wit	blauw	groen	geel	oranje	rood	totaal	min	max		
	0 tot 3 ou	3 tot 6 ou	6 tot 10 ou	10 tot 14 ou	14 - 20 ou	>20 ou				0 tot 3 ou	3 tot 6 ou	6 tot 10 ou	10 tot 14 ou	14 - 20 ou	>20 ou					
bedrijventerreinen	5	137	16	0	0	0	158	13	23	14	141	3	0	0	0	158	12	21		
Voederheil II	0	9	1	0	1	0	11	1	2	0	9	1	0	1	0	11	1	2		
Buitengebied 23	184	89	53	7	10	1	344	19	43	203	96	28	9	7	1	344	15	40		
Buitengebied 24	25	35	15	0	3	0	78	6	11	36	31	8	3	0	0	78	4	10		
Buitengebied 25	117	25	12	11	12	0	177	9	22	122	21	12	12	10	0	177	8	21		
Buitengebied 26	31	26	63	7	3	8	138	16	24	38	26	58	5	4	7	138	14	23		
Buitengebied 27	93	46	32	4	1	1	177	10	22	96	44	31	4	1	1	177	9	22		
Buitengebied 28	0	58	48	24	7	0	137	18	26	0	66	46	18	7	0	137	17	25		
verblijfsrecreatie	10	204	30	9	3	0	256	23	39	24	190	30	9	3	0	256	22	38		
woonkern Overtje	76	2	0	0	0	0	78	0	6	78	0	0	0	0	0	78	0	6		
woonkern Reek	257	297	1	0	0	0	555	24	62	318	237	0	0	0	0	555	19	59		
woonkern Schaijk	1533	730	8	0	0	0	2271	60	226	1809	457	5	0	0	0	2271	37	210		
woonkern Zeeland	881	832	291	10	0	0	2014	109	248	1002	766	239	7	0	0	2014	96	237		

In Schaijk is bij de norm 1 en 8 ou_E/m³ een verbetering zichtbaar van de geursituatie. Dit betreft 3 objecten in de aandachtsklasse. In Reek treedt een verbetering op bij 1 object in de aandachtsklasse. In Zeeland is sprake van een verbetering van de geursituatie bij 3 objecten in een niet aanvaardbare geursituatie en 55 objecten in de aandachtsklasse. Dit komt doordat met name Logtschedijk 2 (417) extra geurreductie moet realiseren bij deze normenset als het bedrijf gaat uitbreiden. Daarnaast vindt een verbetering plaats bij objecten in een optimale geursituatie.

Op de bedrijventerreinen is sprake van een verbetering van de geursituatie ten opzichte van de normen 2 en 10 ou_E/m³. Dit betreft geurgevoelige objecten in een optimale geursituatie. In de gebieden verblijfsrecreatie is ook alleen bij objecten in een optimale geursituatie sprake van een verbetering.

In buitengebied 23 (noordwest) neemt de geurbelasting af. Bij 3 geurgevoelige objecten treedt de verbetering op bij objecten in de aandachtsklasse. 40 objecten waar sprake is van een verbetering bevinden zich in een optimale geursituatie. In buitengebied 24 (noordoost) neemt het aantal objecten in de aandachtsklasse af van 3 naar 0. Bij objecten in een optimale geursituatie is bij 17 objecten sprake van een verbetering.

In buitengebied 25 (middenwest) is bij 2 objecten in de aandachtsklasse sprake van een verbetering van de geursituatie. In buitengebied 26 (middenoost) is een verbetering zichtbaar op 1 object in een niet aanvaardbare geursituatie. Bij 10 objecten in een optimale geursituatie is eveneens sprake van een verbetering.

In buitengebied 27 (zuidwest) is sprake van verbetering bij enkele geurgevoelige objecten in een optimale geursituatie. In buitengebied 28 (zuidoost) is sprake van een verbetering bij 6 objecten met een belasting van 10 tot 14 ou_E/m³ en enkele objecten met een nog lage geurbelasting, allen dus al in een optimale geursituatie.

Over het algemeen is het effect van de geurnormen 1 en 8 ou_E/m³ ten opzichte van 2 en 10 ou_E/m³ beperkt. Het effect treedt met name op bij geurgevoelige objecten met een relatief lage geurbelasting. In Zeeland treedt een verlaging op van het aantal geurgevoelige objecten in de aandachtsklasse of in een niet aanvaardbare geursituatie bij een aanzienlijk aantal objecten.

In tabel 6.4 is aangegeven wat het effect op de ontwikkelingsruimte van de veehouderijen bedrijven is.

Tabel 6.4: effect op de veehouderijbedrijven

situatie	aantal bedrijven	
bedrijven met agrarisch bouwvlak		
- met dieren met emissiefactor	104	
- zonder dieren met emissiefactor	74	
<i>totaal:</i>	<i>178</i>	
bedrijven met dieren met emissiefactor:		
- afbouwer	6	
- vol bouwvlak	9	
- in gebied beperking veehouderij	21	
- melkrundveebedrijf met IV tak	21	
- klein IV	3	
- met doorgroei potentie	43	
- verplaatser	1	
<i>totaal:</i>	<i>104</i>	
	norm 2 en 10 ou_E/m³	norm 1 en 8 ou_E/m³
bedrijven met doorgroei potentie en nieuwvestiging		
- met 50% regeling	9	18
- met vrije ruimte	29	20
- met Vr 2014	6	6
<i>totaal:</i>	<i>44</i>	<i>44</i>

Uit tabel 6.4 blijkt dat van het totaal aantal van 178 bedrijven, 44 de mogelijkheid hebben om uit te breiden in omvang. De overige bedrijven kunnen niet uitbreiden omdat ze in een gebied beperking veehouderij liggen of het bouwvlak al vol is. Ook van de kleine bedrijven wordt geen uitbreiding verwacht. Het effect van de uitbreidingen van de 44 bedrijven die daarvoor nog mogelijkheden hebben, kan positief of negatief zijn:

- een toename van de geurbelasting zal optreden als in de huidige situatie de geurbelasting in de omgeving lager is dan de geldende norm. Het bedrijf kan dan uitbreiden totdat de geurnorm wordt bereikt. Bij de geurnormen 2 en 10 ou_E/m³ zijn er 20 bedrijven die onder deze geurnorm zitten, en dus nog kunnen uitbreiden;
- een afname van de geurbelasting zal optreden als bedrijven gaan uitbreiden die in de huidige situatie een hogere geurbelasting in de omgeving veroorzaken dan de geldende normen. De bedrijven kunnen met toepassing van de 50% regeling uitbreiden. Dit houdt in dat de toename van de geurbelasting ten gevolge van die wijziging niet meer bedraagt dan de helft van de vermindering van de geurbelasting die het gevolg zou zijn van de toegepaste geurbelastingreducerende maatregel bij het eerder vergunde veebestand. Bij de geurnormen 2 en 10 ou_E/m³ zijn 18 bedrijven die met het toepassen van de 50% regeling nog kunnen uitbreiden;
- een afname van de geurbelasting zal ook optreden als bedrijven willen uitbreiden die zich in de buurt van een knelpunt volgens de Verordening ruimte 2014 voor de achtergrondbelasting bevindt. Als een bedrijf wil uitbreiden dan zal het zijn bijdrage aan de overschrijding proportioneel moeten doen laten afnemen. De norm voor de achtergrondbelasting vanuit de Verordening ruimte 2014 bedraagt 10 ou_E/m³ voor

woonkernen en $20 \text{ ou}_E/\text{m}^3$ voor het buitengebied. In de gemeente Landerd zijn er 6 bedrijven die een relevante bijdrage hebben op een overschrijdingssituatie en bij uitbreiding een afname van de geurbelasting moeten realiseren.

Bij de geurnormen 1 en $8 \text{ ou}_E/\text{m}^3$ zijn 18 bedrijven die met het toepassen van de 50% regeling nog kunnen uitbreiden. Bij de normen 2 en $10 \text{ ou}_E/\text{m}^3$ zijn dit 9 bedrijven. De resterende 20 bedrijven bereiken in de vergunde situatie nog niet de geurnorm en kunnen zonder toepassing van de 50% regeling nog uitbreiden. Bij de normen 2 en $10 \text{ ou}_E/\text{m}^3$ zijn dit 29 bedrijven. Er zijn 6 bedrijven die in het kader van de Verordening ruimte 2014 emissiereductie moeten realiseren bij uitbreiding.

6.4 Ontwikkelscenario 3 met normen 1, 5 en 8 ou_E/m³

In ontwikkelscenario is een kernrandzone van 500 m rondom de kernen van Reek, Schaijk en Zeeland gelegd (roze lijn op de geurkaart). Op basis van het ontwikkelscenario is de geurbelasting berekend met een geurnorm van 1 ou_E/m³ in de kernen, 5 ou_E/m³ in de kernrandzones, 6 ou_E/m³ op Voederheil II en 8 ou_E/m³ in het buitengebied. In figuur 6.4 en bijlage XV is de geurbelasting in de gemeente weergegeven in het ontwikkelscenario met normenset 2.

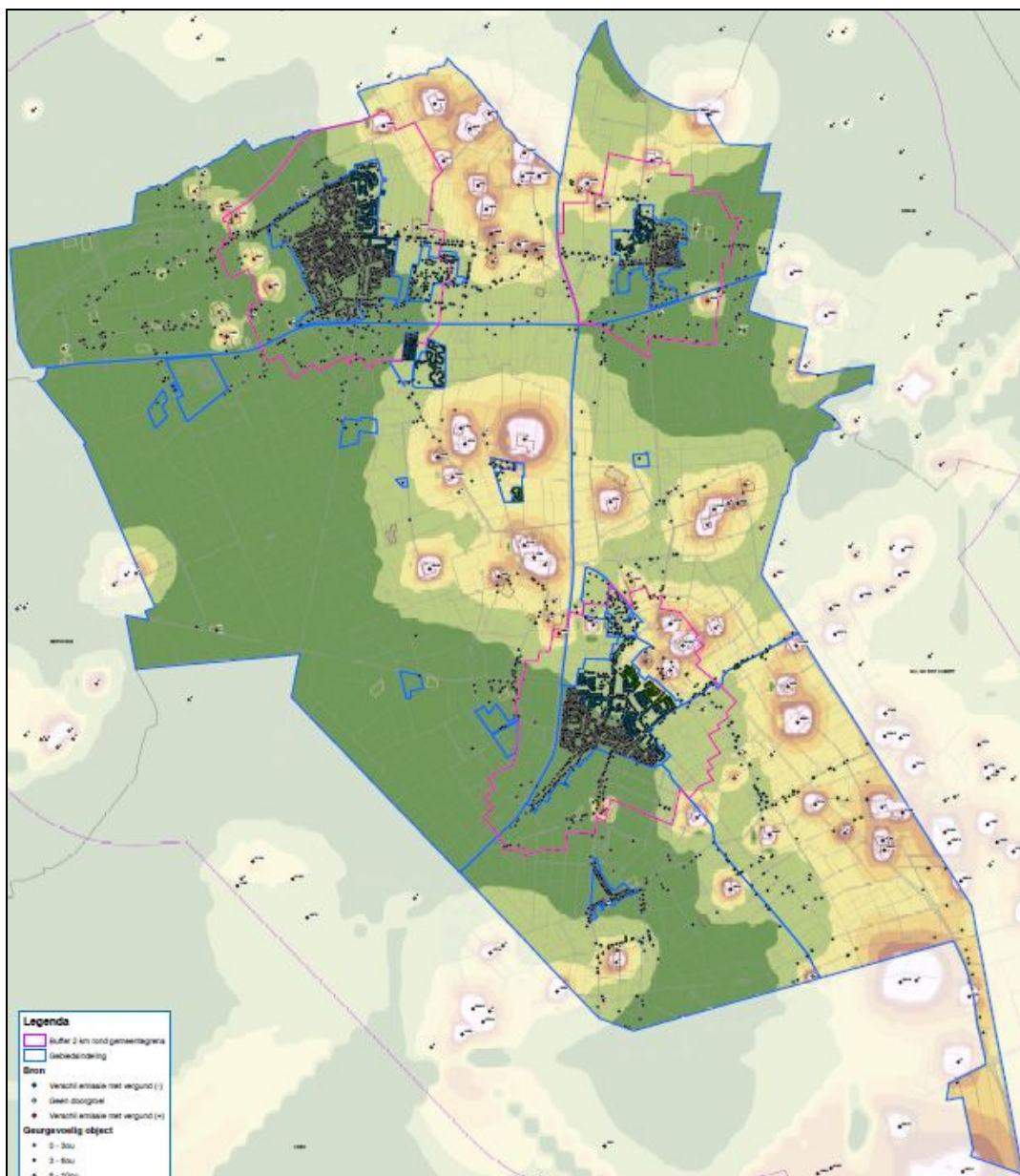

Figuur 6.4: Geursituatie ontwikkelscenario normenset 3

In tabel 6.5 is de analyse van het aantal geurgevoelige objecten per geurbelastingsklasse weergegeven in en vergeleken met de resultaten van ontwikkelscenario 3 (norm 1 en 8 ou_E/m³). De geurgevoelige objecten in de optimale klasse zijn groen gemarkeerd, de objecten in de aandachtsklasse zijn oranje en in een niet aanvaardbare geursituatie zijn rood gemarkeerd. In bijlage XVI zijn de tabellen in het groot weergegeven.

Tabel 6.5: Vergelijking geurbelasting ontwikkelscenario 3 (norm 1, 5 en 8 ou_E/m³) en 2 (norm 1 en 8 ou_E/m³)

gebied	KAART 7: aantal geurgevoelige objecten per geurklasse norm 1 en 8							aantal gehinderden			KAART 8: aantal geurgevoelige objecten per geurklasse norm 1, 5 en 8							aantal gehinderden		
	wit	blauw	groen	geel	oranje	rood	totaal	min	max	0 tot 3 ou	3 tot 6 ou	6 tot 10 ou	10 tot 14 ou	14 - 20 ou	>20 ou	totaal	min	max		
	0 tot 3 ou	3 tot 6 ou	6 tot 10 ou	10 tot 14 ou	14 - 20 ou	>20 ou														
bedrijventerreinen	14	141	3	0	0	0	158	12	21	14	141	3	0	0	0	158	12	21		
Voederheil II	0	9	1	0	1	0	11	1	2	0	9	1	0	1	0	11	1	2		
Buitengebied 23	203	96	28	9	7	1	344	15	40	203	96	28	9	7	1	344	15	40		
Buitengebied 24	36	31	8	3	0	0	78	4	10	36	31	8	3	0	0	78	4	10		
Buitengebied 25	122	21	12	12	10	0	177	8	21	122	21	12	12	10	0	177	8	21		
Buitengebied 26	38	26	58	5	4	7	138	14	23	38	26	58	5	4	7	138	14	23		
Buitengebied 27	96	44	31	4	1	1	177	9	22	96	44	31	4	1	1	177	9	22		
Buitengebied 28	0	66	46	18	7	0	137	17	25	0	66	46	18	7	0	137	17	25		
verblijfsrecreatie	24	190	30	9	3	0	256	22	38	24	190	30	9	3	0	256	22	38		
woonkern Oventje	78	0	0	0	0	0	78	0	6	78	0	0	0	0	0	78	0	6		
woonkern Reek	318	237	0	0	0	0	555	19	59	318	237	0	0	0	0	555	17	57		
woonkern Schaijk	1809	457	5	0	0	0	2271	37	210	1809	457	5	0	0	0	2271	37	210		
woonkern Zeeland	1002	766	239	7	0	0	2014	96	237	1002	766	239	7	0	0	2014	96	237		

Uit tabel 6.5 blijkt dat het toevoegen van de kernrandzones twee bedrijven aan de Helstraat worden ingeperkt in ontwikkelruimte. Dit resulteert in verbetering van de geursituatie bij 20 geurgevoelige objecten in Reek. De geurbelasting is op deze objecten al optimaal.

Geconcludeerd wordt dat het toevoegen van een kernrandzone ten opzichte van de normen 1 en 8 ou_E/m³ geen relevant effect op het woon- en leefklimaat oplevert.

6.5 Evaluatie van de resultaten

Het doel van het geurbeleid om het aantal geurgehinderden terug te brengen tot ten minste het aantal op peildatum 22 april 2005 wordt gehaald als de te kiezen normenset geen toename ten opzichte van de huidige vergunde situatie toelaat. In de huidige situatie is het aantal geurgehinderden namelijk al lager dan op 22 april 2005. Een verlaging van de geurnorm heeft een positief effect op de geursituatie. Hoe lager de norm, hoe groter het mogelijke effect. Er zijn in de gemeente nog gebieden met een hoge belasting. Met name verspreid in het buitengebied en in de kern Zeeland bevinden geurgevoelige objecten zich in een onaanvaardbare geursituatie.

Navolgend is een evaluatie van de resultaten opgenomen.

Situatie 2005 vs 2014

Over de totale gemeente bezien is er in de huidige situatie sprake van een verbetering van het aantal geurgehinderden. Lokaal is sprake van een verslechtering. Met name in het gebied verblijfsrecreatie en in de woonkern Reek is op meerdere geurgevoelige objecten sprake van een verslechtering van de geursituatie in 2014 ten opzichte van 2005. Hierbij is de bijdrage van dieren zonder emissiefactor meegenomen.

In de recreatiegebieden wordt de verslechtering op de objecten met een hoge geurbelasting veroorzaakt door de melkrundveebedrijven. Met normenset 2 en 10 ou_E/m³ (normen die zich richten op de dieren met emissiefactor) wordt geen verbetering of verslechtering van de geursituatie in het gebied verblijfsrecreatie verkregen. Met normenset 1 en 8 ou_E/m³ is een verbetering zichtbaar bij 13 objecten met een lage geurbelasting.

De verslechtering in Reek wordt met name veroorzaakt door de melkrundveebedrijven. In Reek is bij normenset 2 en 10 ou_E/m³ treedt geen verbetering of verslechtering op. Bij normenset 1 en 8 ou_E/m³ treedt een verbetering op bij 60 objecten met een geurbelasting in aandachtsklasse.

Normenset 2 en 10 ou_E/m³ vs normenset 1 en 8 ou_E/m³

De normenset 1 en 8 ou_E/m³ levert ten opzichte van de normen 2 en 10 ou_E/m³ met name een afname van de geurbelasting op bij de objecten in een optimale geursituatie. Omdat dit een grote groep objecten betreft, bedraagt het effect op het aantal gehinderden 50 gehinderden (veel objecten met een laag hinderpercentage). Bij normen 2 en 10 ou_E/m³ zijn er 307 tot 753 gehinderden en bij 1 en 8 ou_E/m³ zijn dit 256 tot 713 gehinderden.

Het effect van de normen 1 en 8 ou_E/m³ ten opzichte van 2 en 10 ou_E/m³ op de geurbelasting op geurgevoelige objecten in een niet aanvaardbare geursituatie is beperkt. Dit betreft 1 object in buitengebied 26 (middenoost) en 3 objecten in Zeeland. Het effect op objecten in de aandachtsklasse treedt met name in Zeeland op (50 objecten). In de overige gebieden is het effect beperkt tot 8 objecten. Dit betreft 3 objecten in buitengebied 23 (noordwest), 3 objecten in buitengebied 24 (noordoost), 2 objecten in buitengebied 25 (middenwest).

Effecten op bedrijfsontwikkeling

Bij de geurnormen 1 en 8 ou_E/m³ zijn 18 bedrijven die met het toepassen van de 50% regeling nog kunnen uitbreiden. Bij de normen 2 en 10 ou_E/m³ zijn dit 9 bedrijven. De resterende 20 bedrijven bereiken in de vergunde situatie nog niet de geurnorm en kunnen zonder toepassing van de 50% regeling nog uitbreiden. Er zijn 6 bedrijven die in het kader van de Verordening ruimte 2014 emissiereductie moeten realiseren bij uitbreiding.

Het effect van de normen op de grote bedrijven is als volgt. Van de 12 bedrijven die meer dan 50.000 ou_E/s uitstoten (vergelijkbaar met ca 2.200 vleesvarkens met traditionele huisvesting) kan van 10 bedrijven worden verwacht dat er nog ontwikkeling plaats kan vinden. Bij 3 bedrijven is de maximale emissie bij normenset 2 en 10 ou_E/m³ gelijk aan de emissie bij normenset 1 en 8 ou_E/m³. Bij 8 bedrijven is de emissieruimte bij normenset 1 en 8 ou_E/m³ lager. Het verschil bedraagt 94.261 ou_E/s met normenset 2 en 10 ou_E/m³. Verdeeld over 8 bedrijven is de maximale emissie gemiddeld 12.000 ou_E/s lager.

Het effect op de kleine en middelgrote bedrijven is als volgt. Van de 21 bedrijven met een emissie tot 30.000 ou_E/s (vergelijkbaar met ca 1.300 vleesvarkens met traditionele huisvesting) waarvan verwacht kan worden dat ze kunnen ontwikkelen, is de maximale emissie bij 9 bedrijven bij normenset 2 en 10 ou_E/m³ gelijk aan de maximale emissie bij normenset 1 en 8 ou_E/m³. De totale emissieruimte bij normenset 2 en 10 ou_E/m³ bedraagt 54.077 ou_E/s meer dan bij normenset 1 en 8 ou_E/m³. Dit is gemiddeld 4.506 ou_E/s per bedrijf.

7. MELKRUNDVEE

Uit de vergelijking van de geurkaarten met en zonder melkrundvee blijkt dat deze diercategorie een relevante bijdrage op de geurbelasting kan hebben. Dit vormt aanleiding om onderzoek uit te voeren naar aanpassing van de vaste afstanden.

Een onderzoeksrapport van de Universiteit van Wageningen (Wur) is beschikbaar waarin een waarde voor de geuremissie van 165,5 ou_E/s voor melkrundvee is opgenomen. De juistheid en toepasbaarheid van deze waarde staat ter discussie. In andere onderzoeken is uitgegaan van 35,6 ou_E/s. Daarom is naast de emissiefactor van 165,5 ou_E/s de emissiefactor van 35,6 ou_E/s onderzocht. Onderzocht is hoe de vaste afstanden die opgenomen zijn in de Wet geurhinder en veehouderij (Wgv) zich verhouden tot de afstanden die worden bepaald met de genoemde emissiewaarden. Op grond van de resultaten kan worden beoordeeld of het nodig is andere waarden voor de afstanden voor de melkrundvee te gaan hanteren.

De Wgv maakt onderscheid in vaste afstanden voor geurgevoelige objecten binnen de kom en in het buitengebied. Er wordt geen onderscheid gemaakt in traditionele huisvesting en emissiearme huisvesting. In dit hoofdstuk is het onderzoek beschreven naar de afstanden voor de melkrundveehouderijen.

7.1 Bijdrage melkrundveebedrijven op de geursituatie

In figuur 7.1 is de geurkaart van de gecumuleerde geurbelasting weergegeven voor de situatie waarin de melkrundvee met een emissiefactor van 165,5 ou_E/s is meegerekend. In figuur 7.2 is de geurkaart zonder melkrundvee weergegeven. Ondanks dat de emissiefactor mogelijk een overschatting van de geursituatie geeft, wordt werd een beeld gekregen van de gebieden waar de melkrundvee bedrijven een relevante bijdrage op de geurbelasting kunnen hebben.

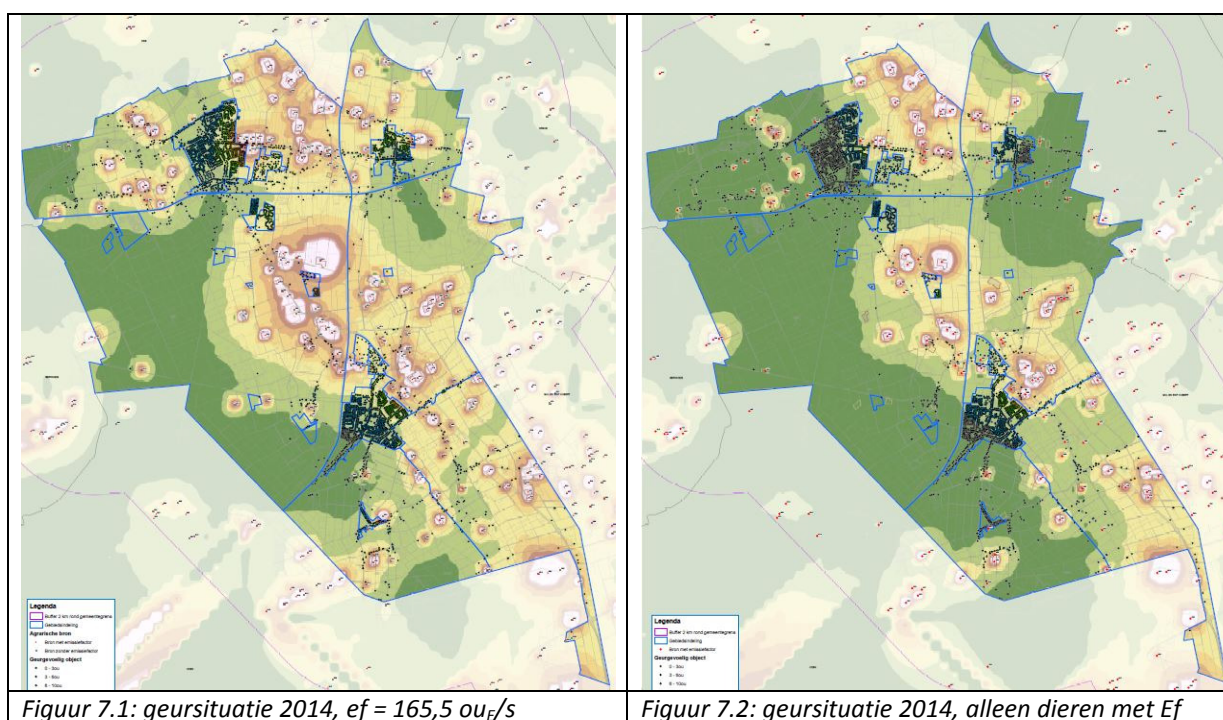

Uit de vergelijking van figuur 7.1 en 7.2 blijkt dat in de kern Schaijk, 't Oventje, buitengebied 23, 25 en 26 en verblijfsrecreatie de bijdrage van de melkrundveebedrijven op de geurbelasting groot is. In deze gebieden is de kans het grootst op geurhinder vanwege de melkrundveebedrijven.

7.2 Uitgangspunten berekeningen

Voor de geuremissie van melkrundvee zijn twee varianten doorgerekend:

- de emissiefactor van 165,5 ou_E/s is gebaseerd op rapport 296: "Fijnstofemissie uit stallen: melkvee" van maart 2010 dat is opgesteld door Wageningen UR Livestock Research.
- de emissiefactor van 35,6 ou_E/s is gebaseerd op de emissiefactor voor vleesstieren. Dit is een diersoort die wat betreft omvang, gewicht en voeding in grote mate overeenkomt met melkvee. Deze waarde is als variant ook berekend omdat de meetmethode die in het WUR onderzoek is gehanteerd is, anders is dan in het verleden. Het is de vraag of deze voldoet aan het meetprotocol op grond waarvan emissiefactoren moeten worden gemeten. Deskundigen twijfelen over de waarde van de metingen. Een waarde van 35,6 ou_E/s is mogelijk een onderschatting van de geurbelasting. Welke waarde wel moet worden gehanteerd is niet duidelijk.

7.3 Berekeningen

Met het rekenprogramma V-stacks gebied zijn bij verschillende dieraantallen de geurcontouren berekend. Dit zijn 100, 200, 300, 400, 500, 650 en 900 dieren. Bij de emissiefactor van 165,5 ou_E/s worden alleen de ouderdieren geteld. Bij de emissiefactor van 35,6 ou_E/s wordt ook het jongvee meegeteld. Bij de berekening is uitgegaan van de volgende invoergegevens:

- bronhoogte: 1,5 m;
- gebouwhoogte: 6 m;
- diameter: 0,5 m;
- uittredesnelheid: 0,4 m/s.

Bij de berekeningen is 10 ou_E/m³ contour aangehouden voor objecten buiten de kom en de 2 ou_E/m³ contour voor objecten binnen de kom.

7.4 Resultaten

In tabel 7.1 zijn de afstanden weergegeven bij een emissiefactor van 165,5 ou_E/s per ouderdier (= melk-, kalf- en zoogkoeien ouder dan 2 jaar).

Tabel 7.1: resultaten bij emissiefactor 165,5 ou_E/s.

situatie	Wgv	afstand bij aantal ouderdieren melkrundvee (melk-, kalf- en zoogkoeien ouder dan 2 jaar)						
		100	200	300	400	500	650	900
buiten de kom	50	122	189	252	301	335	402	487
binnen de kom	100	333	517	668	800	920	1063	1332
<i>aantal bedrijven</i>		52	33	3	0	0	1	1

Uit tabel 7.1 blijkt dat bij een emissiefactor van 165,5 ou_E/s de vaste afstanden in elk geval groter zijn dan de vaste afstanden die in de Wgv zijn opgenomen. De Wgv maakt geen onderscheid in aantal stuks dieren.

In tabel 7.2 zijn de afstanden weergegeven bij een emissiefactor van 36,5 ou_E/s per dier (= melk-, kalf- en zoogkoeien ouder dan 2 jaar en waarbij jongvee wordt meegeteld).

Tabel 7.2: resultaten bij emissiefactor 35,6 ou_E/s

situatie	Wgv	afstand bij aantal stuks melkrundvee (melk-, kalf- en zoogkoeien ouder dan 2 jaar en jongvee wordt meegeteld)						
		100	200	300	400	500	650	900
buiten de kom	50	14	65	89	107	130	153	190
binnen de kom	100	127	198	261	310	349	417	510
<i>aantal bedrijven</i>		37	38	14	11	0	0	2

Uit tabel 7.2 blijkt dat bij een emissiefactor van 35,6 ou_E/s de vaste afstanden in het geval van 100 dieren en een object buiten de kom kleiner is dan de vaste afstand die in de Wgv zijn opgenomen. In alle andere gevallen is de afstand groter.

7.5 Emissiearme stallen

Bij rundvee kunnen emissiearme stallen worden toegepast. Uit de raadsvergadering van 9 september is duidelijk de wens geuit om voor bedrijven met emissiearme stallen een kortere afstand toe te passen. Zo worden bedrijven gestimuleerd emissiearme stallen toe te passen en is het voor bedrijven die door de nieuwe vaste afstand niet meer zouden kunnen ontwikkelen mogelijk geworden door maatregelen nog uit te breiden.

Emissiearme stallen zijn alle in de Regeling ammoniak en veehouderij opgenomen stalsystemen onder A, behalve A 1.100. Er zijn 26 emissiearme huisvestingssystemen voor de melkveehouderij beschikbaar (zie Rav, bijlage XXIV). Hiervan zijn 5 huisvestingssystemen gemeten door de Wageningen Universiteit – Lifestock Research. Bij 2 van deze metingen is voldaan aan het meetprotocol dat geldt voor het vaststellen van een verantwoorde emissiewaarde. De spreiding over de gemeten resultaten is groot. Er is dus niet voor ieder emissiearm huisvestingssysteem een emissiewaarde beschikbaar. Het is niet mogelijk om voor ieder afzonderlijke huisvestingssysteem een geurreductie te geven. Dit betekent dat de geurreductie voor de hele groep van emissiearme huisvestingssystemen moet worden bepaald. Hiervoor kan de gemiddelde geurreductie van de wel gemeten huisvestingssystemen worden gebruikt, weergegeven in tabel 7.3.

Tabel 7.3: gemeten geuremissie bij melkrundvee.

Huisvestingssysteem	Rapport nummer Wur-Lr	geuremissie (ou _E /s/dier)	spreiding	aantal * meetlocaties	Rav.nr.	BWL.nr
Traditioneel (ligboxenstal met betonnen roostervloer)	296	165,5	80,1	4	A 1.100	-
Emissiearm (ligboxenstal met roostervloer voorzien van een bolle rubber toplaag, met mestschuif)	598	47,2	12,0	1	A.1.10	2010.31
Emissiearm (ligboxenstal met roostervloer voorzien van een bolle rubber toplaag en afdichtflappen in de roosterspleten, met mestschuif)	610	49,1	97,9	2	A 1.9	2010.30
	612	101,5	51,6			
Emissiearm (ligboxenstal met het vrijekeuze conceptstelsel)	614	80,0	81,3	4	(nog) niet in Rav opgenomen	-
	615	153,3	58,5			
	616	76,9	56,8			
	617	80,8	70,2			
Emissiearm (ligboxenstal met roostervloer voorzien van cassettes in de roosterspleten, met mestschuif)	653	45,5	49,3	1	A 1.13	2010.34

* Om tot een verantwoorde emissiefactor te komen, worden volgens het meetprotocol op 4 locaties metingen uitgevoerd. Dit houdt in dat zes 24-uurs metingen (voor geur 2-uurs) worden uitgevoerd, verspreid over het jaar.

Uit tabel 7.3 blijkt dat de emissiefactor van een traditionele stal 165,5 ou_E/s bedraagt en de gemiddelde waarde van de emissiearme stallen 79,3 ou_E/s. Voor het toepassen van een reductie voor emissiearme stallen kan een emissiereductie van circa 50% worden toegepast. Uit tabel 7.1 en 7.2 is af te leiden dat bij een halvering van de emissie de afstand met 35 tot 40% afneemt.

7.6 Conclusie

Uit de geurkaarten in figuren 7.1 en 7.2 blijkt dat de dieren zonder emissiefactoren een significante bijdrage op de geurbelasting kan veroorzaken. Dit wordt met name veroorzaakt door de melkrundveebedrijven met veel dieren en komt voor in de gebieden kern Schaijk, 't Oventje, buitengebied 23, 25 en 26 en verblijfsrecreatie. Het is noodzakelijk om te voorkomen dat de geurbelasting vanwege de melkrundveebedrijven toeneemt.

Aan beide onderzochte varianten zitten nadelen verbonden. Als uitgegaan wordt van de afstanden behorende bij een emissiefactor 165,5 ou_E/s en alleen volwassen dieren worden meegeteld, blijven bedrijven met (bijna) alleen jongvee buiten schot. Het nadeel van het toepassen van de afstand behorende bij een emissiefactor van 35,6 ou_E/s voor alle dieren is dat mogelijk een onderschatting van de geurbelasting wordt toegepast. In het voorstel dat is opgenomen in hoofdstuk 10 wordt met deze nadelen rekening gehouden. Daarnaast is het wenselijk om een reductie van de afstanden toe te kennen als emissiearme stallen worden toegepast.

8. NERTSEN

Voor nertsenhouderijen is nut en noodzaak onderzocht van het aanpassen van de vaste afstanden. Een onderzoeksrapport van de Universiteit van Wageningen (Wur) is beschikbaar waarin een waarde voor de geuremissie voor nertsen is opgenomen. Op basis van deze informatie is onderzocht of de vaste afstanden die opgenomen zijn in de Wet geurhinder en veehouderij (Wgv) al dan niet overeenstemmen met afstanden die worden bepaald met de gemeten emissiewaarden. Op grond van de resultaten kan worden beoordeeld of het nodig is andere waarden voor de afstanden voor de nertsenhouderij te gaan hanteren. De Wgv maakt onderscheid in vaste afstanden voor geurgevoelige objecten binnen de kom en in het buitengebied. Voor objecten in het buitengebied wordt onderscheid gemaakt in traditionele huisvesting en emissiearme huisvesting. In dit hoofdstuk is het onderzoek beschreven naar de afstanden voor de nertsenhouderij.

In de gemeente bevinden zich drie nertsenhouderijen. De drie bedrijven bevinden zich in het buitengebied. De bebouwde kom bevindt zich bij alle drie de bedrijven op zeer grote afstand. Daarnaast betreft het drie bedrijven met emissiearme stallen. Nieuwvestiging van een bedrijf of uitbreiding met traditionele stallen is niet toegestaan. Het onderzoek naar nieuwe vaste afstanden van nertsenhouderijen richt zich daarom alleen op emissiearme stallen en objecten in het buitengebied.

8.1 Uitgangspunten

De geuremissie van een nertsenhouderij is gebaseerd op het rapport "Fijnstofemissie uit stallen: nertsen" van januari 2011 dat is opgesteld door Wageningen UR Livestock Research. Hierin is het onderzoek beschreven van het bepalen van de geuremissiewaarde van een peldsdiervouderij. De metingen uit het onderzoek zijn uitgevoerd bij 4 bedrijven die allen van natuurlijke ventilatie zijn voorzien. De meetresultaten zijn gecorrigeerd voor de bezetting (aantal pups en reuen per fokteef) en geldt voor een jaargemiddelde situatie. Uit het onderzoek volgt dat de geuremissie van een nertsenbedrijf 4,9 ou_E/s per fokteef bedraagt.

In een traditionele stal worden de sheds op een natuurlijke wijze geventileerd. Middels open zijanten komt er lucht naar binnen die via de nok de stal weer verlaat. Bij traditionele huisvesting wordt een open mestopslag onder de kooi toegepast (0,58 kg ammoniak emissie). De ammoniakemissie van emissiearme huisvesting is gelijk aan of kleiner dan 0,25 kg per dierplaats per jaar. Hier vindt dagontmesting plaats en afvoer naar een gesloten opslag. Voor emissiearme stallen is een emissiewaarde van 2,9 ou_E/s aangehouden (40% reductie). In de rekenmodellen is de uittredesnelheid gesteld op 0,4 m/s, de bronhoogte op 1,5 m en de diameter bedraagt 0,5 m. Voor de sheds is een gebouwhoogte 3,0 m aangehouden.

8.2 Berekningen

Met het rekenprogramma V-stacks gebied zijn bij verschillende dieraantallen de geurcontouren berekend. Voor de dieraantallen is aangesloten bij de aantallen waarvoor in de wet vaste afstanden zijn bepaald. Dit zijn 1.000, 1.500, 3.000, 6.000 en 9.000 fokteven. Daarnaast is een berekening bij 12.000 fokteven uitgevoerd. De berekende geurcontouren

zijn geen exacte cirkels rondom het emissiepunt, zoals uit onderstaande figuur 8.1 blijkt. Er is soort van 'pluim' met een kortere afstand naar het westen en een grotere afstand naar het noordoosten. Er is dus sprake van een minimale afstand (de pijl met min in figuur 8.1) en maximale afstand (max) van het emissiepunt tot aan de contour. Hieruit kan een gemiddelde afstand worden bepaald. De gele stip geeft het emissiepunt weer. De vaste afstand is bepaald op basis van de geurcontour van $10 \text{ ou}_E/\text{m}^3$ voor objecten buiten de kom.

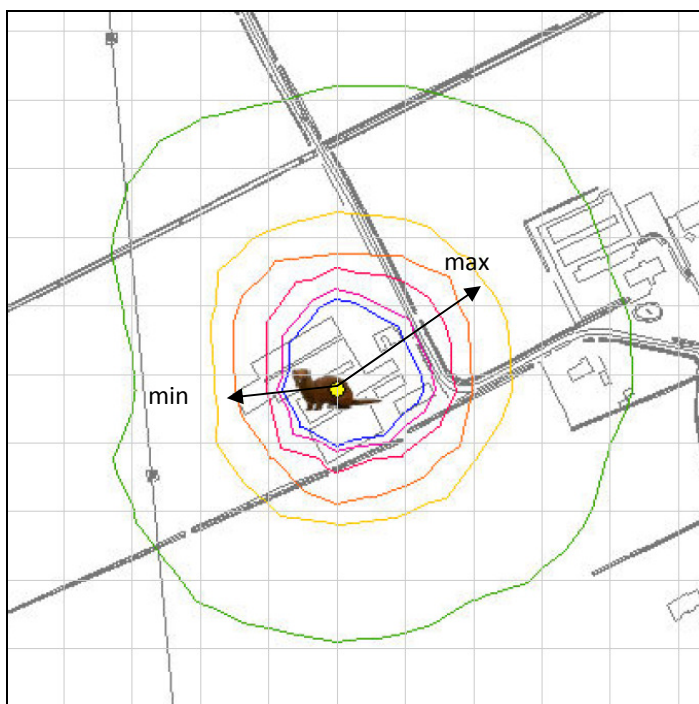

Figuur 8.1: Voorbeeld geurcontouren bij 1.000 fokteven. Er zijn meerdere contouren weergegeven die ieder behoren bij een bepaalde geurbelasting.

8.3 Resultaten

In tabel 8.1 zijn de afstanden van het emissiepunt tot de $10 \text{ ou}_E/\text{m}^3$ contour weergegeven bij emissiearme huisvesting tot objecten buiten de bebouwde kom. In de tabel zijn ook de vaste afstanden die volgens de Wgv gelden.

Tabel 8.1: Vaste afstanden uit de Wet geurhinder en veehouderij en voor het buitengebied berekende afstanden op grond van geuremissiewaarde.

Situatie	Afstand in meter per aantal fokteven					
	1-1.000	tot 1.500	tot 3.000	tot 6.000	tot 9.000	tot 12.000
<i>geurgevoelig object binnen de kom</i>						
Wgv traditioneel	175	200	225	250	275	300
<i>geurgevoelig object buiten de kom</i>						
Berekende afstand (emissiearm)	50	64	97	145	185	219
Wgv emissiearm	75	100	125	150	175	200
Wgv traditioneel	100	125	150	175	200	225

Uit tabel 8.1 blijkt dat tot en met 6.000 fokteven de vaste afstand volgens de berekeningen met geuremissiewaarde kleiner is dan de Wgv. Boven dit aantal fokteven is de afstand groter.

Voor twee bedrijven betekent dat de uitbreidingsruimte bij de voorgestelde vaste afstand kleiner is dan nu bij de Wgv. Het maatgevende object bevindt zich in beide gevallen nog steeds op grotere afstand. Voor één bedrijf betekent de voorgestelde norm een verruiming van de uitbreidingsmogelijkheden. Omdat het maatgevende object op zeer grote afstand ligt, zal deze verruiming niet tot ontwikkeling leiden die bij de normen van de Wgv ook al niet zou kunnen.

Voor de mogelijkheden voor omschakeling van intensieve veehouderij naar nertsenbedrijven, zie bijlage XVII.

De ervaring van GGD-bureau GMV is dat een nertsenhouderij vaak geurhinder kan veroorzaken door de relatief zeer onaangename geur. Ook de gemeente Landerd is voorzichtig ten aanzien van uitbreidingen van nertsenhouderijen. De bijlage XVII omschrijft het beleid inzake nertsenhouderij. De noodgreep 'achter de hand' die omschreven wordt (verruimen minimumafstand in bestemmingsplan) omhelst echter langlopende trajecten. Mocht de gemeenteraad zich expliciet uitspreken vóór ontwikkelingen in de nertsenhouderij, dan kan in geval van definitief buiten werking treden van de Wet verbod pelsdierhouderij alsnog de minimumafstand worden verruimd. De berekende resultaten laten een verruiming van de afstanden zien tot en met 6.000 dieren. Dit contrasteert met het gewenste beleid van de gemeente en de ervaringen van de GGD. De GGD adviseert daarom om het voorzorgprincipe te hanteren en bij bedrijven tot en met 6.000 fokteven de Wgv te volgen en bij bedrijven groter dan 6.000 fokteven de minimumafstanden te verruimen zoals berekend. Dit advies van de GGD is overgenomen in het voorstel voor de geurverordening in paragraaf 10.3.

8.4 Conclusie

Er zijn twee actieve nertsenhouderijen in de gemeente Landerd. Een derde bedrijf houdt geen dieren meer, maar heeft nog wel 'vergunningrechten' waarvan nog gebruikt gemaakt kan worden. In tabel 8.2 wordt de situatie weergegeven in relatie tot de afstanden.

Tabel 8.2. Situatie nertsenhouderijen, werkelijke afstanden in relatie tot de wettelijke afstanden (Wgv) en berekende afstanden op basis emissiewaarde (ou).

bedrijf	aantal dieren	afstand volgens Wgv		Berekende afstand met odour units		feitelijke afstand	
		kom	buitengebied	kom	buitengebied	kom	buitengebied
bedrijf 1	8.129	275 m	175 m	nvt.	185 m	2.200 m	200 m
bedrijf 2	2.670	225 m	125 m	nvt.	97 m	1.200 m	940 m
bedrijf 3	10.820	300 m	200 m	nvt.	219 m	1.000 m	220 m

Voor twee van deze bedrijven heeft het wijzigen van de vaste afstand op basis van een geurberekening enig effect. Met de berekende vaste afstand neemt de ontwikkelingsruimte af. De bedrijven komen niet op slot te zitten. Het voorstel voor de nertsen is in hoofdstuk 10 opgenomen.

9. GEZONDHEID

In dit hoofdstuk is de beschouwing van GGD-bureau GMV over de voorgestelde geurgebiedsvisie opgenomen.

Zoals uiteengezet in paragraaf 3.2 kan geur verschillende gezondheidseffecten oproepen bij de mens: (ernstige) hinder, verstoring van gedrag en activiteiten en stress gerelateerde somatische gezondheidsklachten. Het meest voorkomende en beschreven gezondheidseffect van geur is (ernstige) hinder. De beoordeling van geur is subjectief en individueel bepaald. Hoe hinderlijk mensen een geur vinden hangt ondermeer af van de aangenaamheid, de duur, frequentie en intensiteit van de geur. Ook de gewenning, het tijdstip en de vermijdbaarheid van de blootstelling spelen hierbij een belangrijke rol. Uiteraard beïnvloeden ook persoonsgebonden eigenschappen de ervaren hinder. Of de hinder ook tot gezondheidsklachten leidt, is persoonsgebonden en afhankelijk van de persoonlijke 'stressverwerking' ofwel 'coping'. In paragraaf 3.2 wordt aan het model in Figuur 3.2 beschreven hoe een geur kan leiden tot gezondheidseffecten zoals hinder, verstoring en andere (stress gerelateerde) gezondheidseffecten.

Relatie geur en andere gezondheidsaspecten rondom intensieve veehouderij

Naast geurhinder spelen ook andere gezondheidsaspecten een rol rondom intensieve veehouderij. In algemene zin kan men verwachten dat met een afname van geur ook de uitstoot van andere componenten in enige mate zal afnemen. Echter, in welke mate dat geldt voor biologische componenten, zoals endotoxinen en zoönosen is niet duidelijk. Dit hangt namelijk ook af van andere factoren. Indien de gemeenten dergelijke andere risico's wil beperken zal hiervoor aanvullend ander beleid opgesteld moeten worden.

Aanknopingspunten zijn de:

1. Wet Publieke Gezondheid, waarin is bepaald dat gezondheidsaspecten in bestuurlijke beslissingen bewaakt moeten worden en dat maatregelen geformuleerd kunnen worden ter beïnvloeding van gezondheidsbedreigingen;
2. Wet ruimtelijke ordening waarin is bepaald dat een ontwikkeling moet voldoen aan het begrip 'goede ruimtelijke ordening'. De gemeente Landerd heeft het Toetsingskader veehouderij & gezondheid in haar beleid opgenomen als aanvullend lokaal toetsingskader.

De GGD wil benadrukken dat bezorgdheid over andere gezondheidsrisico's kan leiden tot eerder optreden van geurhinder. Communicatie over hoe andere gezondheidsrisico's zoveel mogelijk beperkt worden door gemeente (en bedrijven) kan mogelijk ook geurhinder voorkomen.

Proces

De GGD wil de gemeente complimenteren met de gekozen insteek en zorgvuldigheid binnen dit proces. De volgende punten vielen hierbij op in positieve zin:

- De gemeente heeft nadrukkelijk de inbreng gevraagd van professionals en belanghebbende partijen bij het opstellen van een nieuwe geurverordening. In klankbordgroep vergaderingen zijn de denkstappen van de projectgroep uitgebreid besproken; vragen en suggesties vanuit de klankbordgroep werden door de projectgroep meegenomen en —eventueel op later moment—beantwoord.

- De projectgroep is gestart met verkenning van het thema. Daarbij heeft ze de gemeenteraad gevraagd haar ambitie kenbaar te maken en om zodoende de opdracht aan projectgroep en klankbordgroep te verhelderen. Deze staan in paragraaf 2.5 verwoord.
- Binnen de gemeente Landerd zijn deelgebieden benoemd. Per deelgebied is expliciet bekeken welke gevolgen te verwachten zijn met betrekking tot geurhinder en beperkingen voor de agrarische sector en per deelgebied zijn op grond daarvan geurnormen voorgesteld door de projectgroep.
- Er is veel aandacht besteed aan het verzamelen van de meest accurate data over geuremissies uit stallen, speciaal met het oog op het betrekken van melkveebedrijven bij het bepalen van de achtergrondniveaus en afstanden.

Voorgestelde normen en afstanden

Navolgend is de reactie van GGD-bureau GMV op de geurgebiedsvisie en –verordening opgenomen.

- De gekozen weg van strengere normen voor geurbelasting past in de lijn die geschetst is in het adviesrapport van de Gezondheidsraad en het kabinetsstandpunt. De Gezondheidsraad constateert dat de Wet geurhinder en veehouderij (Wgv) een ruime bandbreedte kent die gemeenten ruime mogelijkheden biedt om te komen tot strengere geurnormen. Het kabinet roept de gemeenten op die mogelijkheden te benutten.
- De ambities zijn uitgewerkt naar verschillende beschermingsniveaus per deelgebied. De kernen Schaijk, Reek en Zeeland zijn grote kernen en primair bedoeld voor wonen; 't Oventje is een kleinere kern, ook primair bedoeld voor wonen en met een grotere binding met het buitengebied. Voor de kern Zeeland is de hoogste bescherming tegen geurhinder aangehouden door de norm te verlagen naar $1 \text{ ou}_E/\text{m}^3$. Voor de kernen Reek, Schaijk en 't Oventje wordt een norm van $2 \text{ ou}_E/\text{m}^3$ voorgesteld; een aanscherping voor de Reek en 't Oventje ten opzichte van de huidige normen. In de ontwerp geurgebiedsvisie kwam aanvankelijk niet duidelijk naar voren waarom voor Reek en Schaijk een andere norm voorgesteld zou worden dan in Zeeland. Dit is opgelost door een tweede optie in het voorstel op te nemen waarbij alle kernen een geurnorm van $1 \text{ ou}_E/\text{m}^3$ hebben. De GGD geeft de voorkeur aan de lagere norm op alle kernen van $1 \text{ ou}_E/\text{m}^3$. Voor Voederheil II ($6 \text{ ou}_E/\text{m}^3$) is een norm gekozen waarmee Voederheil II kan blijven ontwikkelen zonder veehouderijbedrijven in de omgeving te belemmeren. Dit is conform de ambitie van de gemeente. Voor de andere bedrijventerreinen is hetzelfde beschermingsniveau gekozen als de kernen van $2 \text{ ou}_E/\text{m}^3$. Voor het buitengebied is voorgesteld om de norm te verlagen naar $10 \text{ ou}_E/\text{m}^3$ of als optie naar $8 \text{ ou}_E/\text{m}^3$. Om de ontwikkelingsmogelijkheden voor agrarische bedrijven te behouden, accepteert de gemeente daarmee een hoger niveau van geurhinder in het buitengebied. De voorgestelde normen zijn gericht op het voorkómen dat percentages van geurgehinderden oplopen tot boven de gezondheidskundige grenswaarden in niet-agrarisch gebied (12%) en agrarisch gebied (17-20%). Gezien de gerezen twijfel over de actualiteit van de relatie tussen geurbelasting en geurhinder en de classificering zoals weergegeven in bijlage 6 en 7 van de Wgv, geeft de GGD haarvoorkeur aan het vaststellen van de lagere norm van $8 \text{ ou}_E/\text{m}^3$.

- Extra aandacht is in deze geurgebiedsvisie gegeven aan de diersoorten zonder emissiefactoren en met vaste afstanden. Uit de evaluatie bleek dat verwachte verslechtering in Reek vooral te wijten was aan melkvee. Daarom is gezocht naar een geschikte methodiek om de afstanden voor melkvee afhankelijk te maken van de omvang van bedrijven. Zeer vooruitstrevend is onderzocht hoe de invloed van melkvee geschat kan worden. Pragmatisch zijn de onzekere emissiefactoren gebruikt en er is gezocht naar een oplossing die recht doet aan de belangen en onzekerheden. De voorgestelde afstanden voor melkvee beschouwt de GGD dan ook als een elegant alternatief.
- Voor nertsenhouderijen is gezocht naar een vergelijkbare aanpak. Deze heeft echter geresulteerd in een verkleining van de afstanden tussen geurgevoelige bestemmingen en nertsenhouderijen met 6000 fokteven en minder; minder bescherming van omwonenden dus. De GGD heeft echter de ervaring dat nertsenhouderijen vaak geurhinder veroorzaken door de relatief zéér onaangename geur. Onduidelijk is de motivatie om het beschermingsniveau voor omwonenden van nertsenhouderijen 6000 nertsen of minder te verlagen. De bijlage XVII omschrijft ander beleid betreffende nertsenhouderij.
De noodgreep 'achter de hand' die omschreven wordt (verruimen minimumafstand in bestemmingsplan) omhelst echter langlopende trajecten. De GGD adviseert daarom om deze redenering om te draaien ten behoud van beschermingsniveaus: Mocht de gemeenteraad zich expliciet uitspreken vóór ontwikkelingen in de nertsenhouderij, dan kan in geval van definitief buiten werking treden van de Wet verbod pelsdierhouderij alsnog de minimumafstand worden verkleind.
De GGD adviseert om het voorzorgprincipe te hanteren en bij bedrijven met 6000 fokteven of minder de minimumafstanden uit de Wgv te handhaven en bij bedrijven met meer dan 6000 fokteven de minimumafstanden te verruimen zoals voorgesteld. Inmiddels is dit punt in het voorstel verwerkt (zie hoofdstuk 10).
- Er is geen norm voor de achtergrondbelasting vastgesteld, hoewel dit wel in de gemeentelijke ambities is opgenomen. De Wgv schrijft voor dat er alléén getoetst wordt aan voorgrondbelasting. Helaas is realiteit dat -doordat in het verleden achtergrond nadrukkelijk niet in vergunningverlening opgenomen werd- er overbelaste gebieden (cumulatie) hebben kunnen ontstaan ondanks wetgeving op voorgrondbelasting. Inmiddels schrijven zowel de Verordening ruimte 2014 als aanvullend beleid van de gemeente Landerd voor dat er bij vergunningverlening wel degelijk aan achtergrondbelasting getoetst wordt. De GGD is zeer positief over het toetsen van de cumulatieve geurbelasting.
De GGD adviseert om ook een norm voor de achtergrondbelasting vast te stellen voor zowel vergunningverlening als de 'omgekeerde werking'. De GGD adviseert om de hoogte van deze norm voor achtergrondbelasting afhankelijk te maken van gebiedstype. Inmiddels is dit punt in de aanbevelingen als volgt verwerkt: bij vergunningverlening dient in de gezondheidstoets rekening gehouden te worden met de achtergrondbelasting conform de waarden die hiervoor zijn opgenomen in deze geurgebiedsvisie onder paragraaf 3.3 (te weten $10 \text{ ou}_E/\text{m}^3$ en $20 \text{ ou}_E/\text{m}^3$).

- Essentieel bij het toetsen van de achtergrondbelasting is dat bij het verlenen van vergunningen dan ook consistent gewerkt wordt met achtergrondniveaus inclusief melkvee. De GGD adviseert de gemeente om de kaarten met cumulatieve geurbelasting daarom continu te actualiseren en ter beschikking te stellen voor vergunningverlening, én er op toe te zien dat de cumulatieve geurbelasting inclusief melkvee gehanteerd wordt. De GGD adviseert om dit vast te leggen in lokaal beleid indien noodzakelijk. Inmiddels is dit punt verwerkt in de aanbevelingen.
- De GGD benadrukt de gerezen twijfel over de actualiteit van de relatie tussen geurbelasting en geurhinder en de classificering zoals weergegeven in bijlage 6 & 7 van Wgv. Vanuit de historie zijn de acceptabele hinderniveaus vastgesteld. Onterecht wordt nu in deze geurgebiedsvisie gesteld dat PRA in haar onderzoek (2001) vindt dat de grens van acceptabel/onacceptabel op 27% gehinderden ligt. PRA constateert slechts dat 20% geurhinder overeenkomt met de voorgestelde normen van 16 resp. 32 ou_E/m³. Mevrouw Dijkma, Staatssecretaris van Economische Zaken en mevrouw Mansveld, Staatssecretaris van Infrastructuur en Milieu verduidelijken in hun brief aan de Kamer (8 april 2014) de herkomst van deze normen: "Bij de vaststelling van de Wet geurhinder en veehouderij (Wgv) in 2006 heeft uw Kamer als voorwaarde gesteld dat er geen aanscherping uit zou volgen voor de veehouderij ten opzichte van de toen bestaande situatie. De normen in de wet zijn daardoor een vertaling van de toen bestaande belasting van woningen in gebieden met veehouderij." Inmiddels is dit punt verwerkt in de aanbevelingen over het omgaan met nieuwe inzichten van de GGD aangaande geurhinderrelaties.
- De kwaliteitscriteria voor geurhinder die het RIVM hanteert, zijn gebaseerd op de GGD-richtlijn voor geurhinder. Deze GGD-richtlijn is inmiddels ingetrokken (15-5-2014) en zal worden geactualiseerd. Het RIVM geeft per 10-7-2014 hierover het volgende aan op haar website: "De GGD-richtlijn 'geurhinder' uit 2002 wordt herzien. De huidige richtlijn is sterk verouderd en daarom niet meer te raadplegen via deze website. Neem contact op met uw lokale GGD bij vragen over geurhinder in uw woonomgeving." In afwachting van de actualisatie adviseert GGD GHOR Nederland per brief om de modeluitkomsten als indicatief te beschouwen en maatwerk en op lokaal gerichte oplossingen in te zetten. Op dit moment is nieuw onderzoek gaande. De GGD verwacht dat in september 2014 nieuwe inzichten worden gepubliceerd. Verwacht wordt dat geurhinderrelaties naar beneden worden bijgesteld (bij lagere geurbelasting een grotere hinder en een slechtere milieukwaliteit dan in voorgaande tabellen is opgenomen). De GGD onderschrijft de afspraak in de klankbordgroep om deze nieuwe inzichten te betrekken bij de behandeling van deze ontwerp-geurgebiedsvisie in de gemeenteraad (of eerder als dat mogelijk is in een voorbereidende raadsvergadering/podiumbijeenkomst). Inmiddels is dit punt verwerkt in de aanbevelingen over het omgaan met nieuwe inzichten van de GGD aangaande geurhinderrelaties.
- Tot slot vraagt de GGD aandacht voor bestaande knelpunten. De gemeente zet met deze geurgebiedsvisie in op strenge normen in de kernen en ontwikkelingsruimte in het buitengebied. De geurgebiedsvisie beschrijft hoe toekomstige overbelaste situaties zoveel mogelijk voorkomen zullen worden. Echter kunnen er in de huidige situatie wel

dekelijk knelpunten bestaan die niet worden opgelost met het vaststellen van een geurgebiedsvisie. Uit de geurgebiedsvisie blijkt niet hoe de gemeente van plan is om te gaan met geuroverlast in bestaande knelpunten. Bovendien blijkt in de praktijk er ook geuroverlast op te treden in situaties waar geen sprake is van overtredingen of normoverschrijding. Denk daarbij aan andere geurbronnen dan stallen of een ongunstige uitlaat van de geurpluim uit de stal. Handhaving biedt in dergelijke situaties geen uitkomst.

De GGD dringt aan dat in knelpuntsituaties naar een oplossing wordt gezocht in samenspraak met (vermoedelijke) veroorzakers en omwonenden. Mogelijk bieden het Provinciale Urgentieteam of de Subsidieregeling knelpunten platteland Noord-Brabant (C2103011) daarvoor ruimte. Inmiddels is dit punt verwerkt in de aanbevelingen.

10. ONDERBOUWING

Dit hoofdstuk bevat een beschrijving van de opties voor de nieuwe normen en de onderbouwing voor de gekozen waarden. Voor de geurnormen zijn drie opties beschreven. Op basis van de beschreven motivering is daaruit een keuze gemaakt. Daarnaast is de onderbouwing van de aanpassing van de minimale afstand voor melkrundvee en nertsen opgenomen.

10.1 Andere geurnormen optie 1: normenset 2 en 10 ou

Met betrekking tot de te hanteren geurnormen voor de intensieve veehouderij bevat optie 1 de volgende normen:

- 2 ou_E/m³ voor de maximale (voorgrond)geurbelasting van veehouderijen op geurgevoelige objecten / woningen in de woonkernen Reek, Schaijk en 't Oventje;
- 1 ou_E/m³ voor de maximale (voorgrond)geurbelasting van veehouderijen op geurgevoelige objecten / woningen in de woonkern Zeeland;
- 6 ou_E/m³ voor de maximale (voorgrond)geurbelasting van veehouderijen op geurgevoelige objecten / woningen op het bedrijventerrein Voederheil II;
- 2 ou_E/m³ voor de maximale (voorgrond)geurbelasting van veehouderijen op geurgevoelige objecten / woningen op de overige bedrijventerreinen;
- 10 ou_E/m³ voor de maximale (voorgrond)geurbelasting van veehouderijen op geurgevoelige objecten / woningen in het buitengebied.

Motivering

Uit de vergelijking van de geursituatie van 2005 en 2014 blijkt dat in de meeste gebieden geen toename van de geurbelasting op geurgevoelige objecten heeft opgetreden. In de gebieden waar zich wel een toename heeft voorgedaan, wordt dit veroorzaakt door de melkrundveebedrijven. De andere normen voor de intensieve veehouderijen moeten erop toezien dat geen toename ten opzichte van de huidige situatie kan optreden om te voldoen aan de ambitie van de gemeente. Deze voorgestelde normenset zorgt ervoor dat de geursituatie niet slechter wordt dan in 2005.

Het effect van het verlagen van de normen naar 1 ou_E/m³ op de kernen en 8 ou_E/m³ in het buitengebied levert weinig winst op. De geurbelasting neemt op 4 geurgevoelige objecten met een niet aanvaardbare geurbelasting af. Het effect op de objecten in de aandachtsklasse is in Zeeland significant. Om deze reden wordt bij deze optie voorgesteld de norm in Zeeland daarom op 1 ou_E/m³ vast te stellen. Ter plaatse van de overige objecten in de aandachtsklasse is het effect beperkt.

Bij de voorgestelde geurnormen kunnen 9 bedrijven alleen met de 50% regeling uitbreiden omdat deze bedrijven met de huidig vergunde emissie de norm al bereiken. De resterende 29 bedrijven hebben nog vrije ontwikkelingsruimte. Bij een lagere norm van 1 ou_E/m³ in de kernen en 8 ou_E/m³ in het buitengebied bevinden 18 bedrijven zich in de vergunde situatie boven de norm.

De voorgestelde normenset laat voor 60% van de bedrijven met beperkte emissie nog ontwikkelingsruimte over. De gemiddelde ontwikkelingsruimte is 4.500 ou_E/s meer dan bij een norm van 1 ou_E/m³ op de kernen en 8 ou_E/m³ in het buitengebied zou zijn.

Geconcludeerd wordt dat deze normenset nog ruimte voor ontwikkeling van veehouderijbedrijven toelaat zonder dat daarbij het woon- en leefklimaat op een groot aantal objecten wordt verslechterd.

10.2 Andere geurnormen optie 2: normenset 1 en 8 ou

Met betrekking tot de te hanteren geurnormen voor de intensieve veehouderij bevat optie 2 de volgende normen:

- 1 ou_E/m³ voor de maximale (voorgrond)geurbelasting van veehouderijen op geurgevoelige objecten / woningen in de woonkernen Zeeland, Reek, Schaijk en 't Oventje;
- 6 ou_E/m³ voor de maximale (voorgrond)geurbelasting van veehouderijen op geurgevoelige objecten / woningen op het bedrijventerrein Voederheil II;
- 1 ou_E/m³ voor de maximale (voorgrond)geurbelasting van veehouderijen op geurgevoelige objecten / woningen op de overige bedrijventerreinen;
- 8 ou_E/m³ voor de maximale (voorgrond)geurbelasting van veehouderijen op geurgevoelige objecten / woningen in het buitengebied.

Motivering

Voor het hanteren van bovenstaande normen geldt deels dezelfde motivering als genoemd onder optie 1. Zoals reeds aangegeven, heeft het hanteren van een geurnorm van 1 ou_E/m³ een gunstig effect voor de kern Zeeland. Het hanteren van scherpere normen voor de woonkernen Schaijk en Reek ten opzichte van optie 1 levert voor het woon- en leefklimaat van de betreffende woonkernen geringe winst op. In het buitengebied geeft een geurnorm van 8 ou_E/m³ (in plaats van 10 ou_E/m³) 8 woningen een perspectief op een beter woon- en leefklimaat. Een geurnorm van 8 ou_E/m³ in het buitengebied is wel redelijk effectief voor het verbeteren van het leefklimaat op de verblijfsrecreatieve terreinen.

Een geurnorm van 8 ou_E/m³ in het buitengebied kan de ontwikkeling van veehouderijen net buiten de gemeentegrens afremmen. Een geurnorm van 8 ou_E/m³ in het buitengebied biedt dus meer bescherming tegen geurhinder afkomstig van bedrijven uit de naburige gemeente. Met name in het zuidoostelijke buitengebied is kans op toename van de geurbelasting door bedrijven in Mill en Sint Hubert en Uden.

Een norm van 8 ou_E/m³ in het buitengebied beperkt veehouderijen meer in de ontwikkelingsmogelijkheden (ten opzichte van 10 ou_E/m³). De emissieruimte op de bedrijven wordt verlaagd zodat 18 veehouderijen geen emissieruimte overhouden en alleen nog met de 50% regeling uit de Wgv kunnen uitbreiden (bij de normenset van optie 1 betreft dit 9 bedrijven).

Naast inhoudelijke redenen kan ook de eenduidigheid in het geurbeleid als reden worden genoemd om voor de woonkernen eenzelfde beschermingsniveau te kiezen. Ook speelt een rol dat in de grensgebieden met andere gemeenten de achtergrondbelasting en het bijbehorende woon- en leefklimaat mede wordt bepaald door veehouderijen net buiten de gemeentegrens. Ook kan een geurnorm 8 ou_E/m³ in het buitengebied de ontwikkeling van veehouderijen net buiten de gemeentegrens enigszins afremmen.

Wat betreft de geurnormen voor de voorgrondbelasting heeft de GGD haar voorkeur uitgesproken voor optie 2 met lagere normen, vanuit het oogpunt van gezondheid, met in gedachte dat er twijfels zijn gerezen over de actualiteit van de relatie tussen geurbelasting en geurhinder en de classificering zoals weergegeven in bijlage 6 en 7 van de Wgv.

Tijdens de dialoog met de ZLTO op 20 november 2014 heeft de ZLTO nadrukkelijk aangegeven dat bij deze normen de ontwikkeling van veehouderijen voor een groot deel tot stilstand komen. Dit heeft tot gevolg dat de bestaande knelpunten niet worden opgelost, omdat hiervoor ontwikkeling van bedrijven nodig is.

10.3 Andere geurnormen optie 3: normenset 2 en 9 ou

Met betrekking tot de te hanteren geurnormen voor de intensieve veehouderij bevat optie 3 de volgende normen:

- 1 ou_E/m³ voor de maximale (voorgrond)geurbelasting van veehouderijen op geurgevoelige objecten / woningen in de woonkern Zeeland;
- 2 ou_E/m³ voor de maximale (voorgrond)geurbelasting van veehouderijen op geurgevoelige objecten / woningen in de woonkernen Reek, Schaijk en 't Oventje;
- 6 ou_E/m³ voor de maximale (voorgrond)geurbelasting van veehouderijen op geurgevoelige objecten / woningen op het bedrijventerrein Voederheil II;
- 1 ou_E/m³ voor de maximale (voorgrond)geurbelasting van veehouderijen op geurgevoelige objecten / woningen op de bedrijventerreinen Voederheil I en De Roskam;
- 2 ou_E/m³ voor de maximale (voorgrond)geurbelasting van veehouderijen op geurgevoelige objecten / woningen op de bedrijventerreinen De Louwstraat;
- 9 ou_E/m³ voor de maximale (voorgrond)geurbelasting van veehouderijen op geurgevoelige objecten / woningen in het buitengebied.

Motivering

Tijdens de dialoog met de ZLTO op 20 november 2014 heeft de ZLTO middels een aantal casussen laten zien dat een geurnorm van 8 ou_E/m³ in het buitengebied en 1 ou_E/m³ in de kernen bedrijfsontwikkelingen in de weg kunnen staan. Daarnaast hebben tijdens de Voorbereidende Vergadering van 26 november 2014 de fracties van de coalitiepartijen, met uitzondering van de VVD, aangegeven de geurnormen ten opzichte van het ontwerp te willen wijzigen overeenkomstig deze optie 3.

Ondanks dat deze optie niet als variant expliciet is doorgerekend is wel een zeer goede inschatting te maken van de effecten van deze normen op de geurbelasting en de ontwikkelruimte van de bedrijven.

In tabel 6.3, hieronder nogmaals weergegeven als tabel 10.1, zijn de effecten op de geurbelasting van optie 1 en optie 2 weergegeven. Op basis hiervan is een goede inschatting te maken van het effect van optie 3.

Tabel 10.1: Vergelijking geurbelasting voor het ontwikkelscenario met normen 1 en 8 ou_E/m³ en normen 2 en 10 ou_E/m³.

gebied	KAART 6: aantal geurgevoelige objecten per geurklasse norm 2 en 10						aantal gehinderden min max	KAART 7: aantal geurgevoelige objecten per geurklasse norm 1 en 8						aantal gehinderden min max				
	0 tot 3 ou	3 tot 6 ou	6 tot 10 ou	10 tot 14 ou	14 - 20 ou	>20 ou		0 tot 3 ou	3 tot 6 ou	6 tot 10 ou	10 tot 14 ou	14 - 20 ou	>20 ou					
bedrijventerreinen	5	137	16	0	0	0	158	13	23	14	141	3	0	0	0	158	12	21
Voederheil II	0	9	1	0	1	0	11	1	2	0	9	1	0	1	0	11	1	2
Buitengebied 23	184	89	53	7	10	1	344	19	43	203	96	28	9	7	1	344	15	40
Buitengebied 24	25	35	15	0	3	0	78	6	11	36	31	8	3	0	0	78	4	10
Buitengebied 25	117	25	12	11	12	0	177	9	22	122	21	12	12	10	0	177	8	21
Buitengebied 26	31	26	63	7	3	8	138	16	24	38	26	58	5	4	7	138	14	23
Buitengebied 27	93	46	32	4	1	1	177	10	22	96	44	31	4	1	1	177	9	22
Buitengebied 28	0	58	48	24	7	0	137	18	26	0	66	46	18	7	0	137	17	25
verblijfsrecreatie	10	204	30	9	3	0	256	23	39	24	190	30	9	3	0	256	22	38
woonkern Oventje	76	2	0	0	0	0	78	0	6	78	0	0	0	0	0	78	0	6
woonkern Reek	257	297	1	0	0	0	555	24	62	318	237	0	0	0	0	555	19	59
woonkern Schaijk	1533	730	8	0	0	0	2271	60	226	1809	457	5	0	0	0	2271	37	210
woonkern Zeeland	881	832	291	10	0	0	2014	109	248	1002	766	239	7	0	0	2014	96	237

Uit tabel 10.1 blijkt dat het aantal geurgevoelige objecten dat wordt blootgesteld aan een hoge geurbelasting in Zeeland relatief veel hoger is dan in de andere kernen. Om dat bestaande geurknelpunt aan te kunnen pakken is een geurnorm van 1 ou_E/m³ noodzakelijk. In de tabel is bij Zeeland namelijk een grote verschuiving waarneembaar richting de lagere geurbelasting. Bij de overige kernen is deze verschuiving slechts marginaal zichtbaar. Ook in het buitengebied is er weinig verschil tussen de geurbelastingen bij respectievelijk 8 en 10 ou_E/m³. Vanuit het oogpunt van de bescherming van het woon- en leefklimaat kan gesteld worden, dat de normen 1-2-9 ou_E/m³ over de gehele gemeente bezien, leiden tot een afname van de geurbelasting. Daarnaast worden de grootste bestaande geurknelpunten in de gemeente met deze normenset aangepakt.

Om bovengenoemde afname in geurbelasting te bereiken, is het noodzakelijk dat veehouderijen kunnen blijven ontwikkelen. Immers, als bedrijven niet ontwikkelen blijft de bestaande situatie in stand. In tabel 10.2 (gelijk aan tabel 6.4) is het effect op de bedrijfsontwikkeling van optie 1 en optie 2 weergegeven. Hieruit is het effect van optie 3 af te leiden.

Tabel 10.2: effect op de veehouderijbedrijven

situatie	aantal bedrijven	
bedrijven met agrarisch bouwvlak		
- met dieren met emissiefactor	104	
- zonder dieren met emissiefactor	74	
<i>totaal:</i>	<i>178</i>	
bedrijven met dieren met emissiefactor:		
- afbouwer	6	
- vol bouwvlak	9	
- in gebied beperking veehouderij	21	
- melkrundveebedrijf met IV tak	21	
- klein IV	3	
- met doorgroei potentie	43	
- verplaatser	1	
<i>totaal:</i>	<i>104</i>	
	norm 2 en 10 ou_E/m³	norm 1 en 8 ou_E/m³
bedrijven met doorgroei potentie en nieuwvestiging		
- met 50% regeling	9	18
- met vrije ruimte	29	20
- met Vr 2014	6	6
<i>totaal:</i>	<i>44</i>	<i>44</i>

Uit tabel 10.2 volgt dat bij de normen 2-10 ou_E/m³ er 29 bedrijven met vrije ruimte zijn. Met de normen 1-8 ou_E/m³ neemt dit aantal af tot 20. Natuurlijk neemt niet alleen het aantal bedrijven met vrije ruimte af, maar ook de grootte van deze vrije ruimte. De effecten voor de veehouderij bij de normen 1-2-9 ou_E/m³ zullen ergens liggen tussen de getallen in deze tabel. Om daarvan een reële inschatting te kunnen maken, moet je weten waar de negen bedrijven (verschil tussen 1-8 ou_E/m³ en 2-10 ou_E/m³) zijn gelegen. Zijn deze grotendeels gelegen rondom Zeeland, dan heeft de normenset 1-2-9 ou_E/m³ waarschijnlijk niet zo'n groot positief effect voor de veehouderijen. Anders is dat als deze gelegen zijn rondom Schaijk, Reek of 't Oventje.

Nader onderzoek heeft uitgewezen dat van de genoemde negen veehouderijen er acht zijn gelegen in het buitengebied rondom Schaijk en Reek. De reële verwachting is dan ook, dat de normenset 1-2-9 ou_E/m³ voor deze acht bedrijven een positief effect zal hebben t.o.v. de normen 1-8 ou_E/m³. Of deze bedrijven daarmee ook allemaal vrije ruimte krijgen, is zonder specifieke berekening niet zeggen. Bij de casussen van 20 november 2014 bij de open dialoog met ZLTO is laten zien dat deze extra ruimte voldoende kan zijn om de ontwikkeling (en de bijbehorende geurreductie) wél te maken.

10.4 Keuze van het college (optie 3)

In het coalitieprogramma 2014 – 2018 van de gemeente Landerd is vastgelegd dat de gemeente optimaal gebruik maakt van diens ruimte om zelf de regie te voeren op de invulling van beleid met betrekking tot het buitengebied, zodat ze niet afhankelijk is van (veranderende) landelijke en provinciale wet- en regelgeving. Bij het veehouderijbeleid is volksgezondheid het allergrootste uitgangspunt. Het vaststellen van een lokaal geurbeleid waarmee bestaande knelpunten kunnen worden opgelost en omwonenden voldoende beschermd zijn tegen geuroverlast van nieuwe ontwikkelingen is daarbij een belangrijk onderdeel.

Op 20 november 2014 heeft een brede, open dialoog tussen ZLTO (veehouders) en de gemeenteraad plaatsgevonden. Tijdens deze bijeenkomst stonden de beleidsnota Zorgvuldige veehouderij 2014 en onderhavige geurverordening centraal. De uitkomsten van deze dialoog zijn betrokken bij de definitieve besluitvorming over de stukken die ter vaststelling aan de gemeenteraad zijn aangeboden. Tijdens de dialoog heeft de ZLTO aan de hand van een aantal casussen laten zien wat de geurnormen en vaste afstanden uit de ontwerp geurverordening kunnen betekenen voor specifieke bedrijfslocaties. Praktische en economische belemmeringen als gevolg van deze normen kunnen bedrijfsontwikkelingen, en daarmee ook de geurreductie, in sommige gevallen in de weg staan.

Daarnaast zijn de uitkomsten van de Voorbereidende Vergadering van 26 november 2014 betrokken bij de definitieve besluitvorming over de stukken die ter vaststelling aan de gemeenteraad worden aangeboden. Tijdens de Voorbereidende Vergadering hebben de fracties van de coalitiepartijen, met uitzondering van de VVD, aangegeven de geurnormen ten opzichte van het ontwerp te willen wijzigen. Deze zouden dan moeten luiden: 1 ou_E/m³ voor Zeeland, Voederheil en De Roskam, 2 ou_E/m³ voor Schaijk, Reek, 't Oventje en De Louwstraat, 6 ou_E/m³ voor Voederheil II, en 9 ou_E/m³ voor het buitengebied. Ten aanzien

van de vaste afstanden heeft de raadsmeerderheid zich geschaard achter het voorstel uit de ontwerp geurgebiedsvisie en geurverordening.

Gelet op het bovenstaande heeft het college van burgemeester en wethouders in de vergadering van 2 december 2014 besloten te opteren voor optie 3: normenset 2 ou_E/m³ (kom) en 9 ou_E/m³ (buitengebied). Deze optie biedt bescherming voor de gezondheid van de bewoners van Landerd zonder daarbij naar het oordeel van het college bedrijven onevenredig te belemmeren om te ontwikkelen waardoor positieve effecten worden tegengehouden. Het kiezen van optie 2 met de laagste geurnormen, die de GGD als voorkeur betiteld, zou kunnen leiden tot een ongewenste stilstand van ontwikkelingen. Met de optie worden de bestaande geurknelpunten op het gebied van achtergrondbelasting effectief aangepakt. Een norm van 1 ou_E/m³ voor kom Zeeland is daarom als uitzondering op de andere kernen noodzakelijk. Naar mening van de gemeente draagt deze normenset bij aan de realisatie en het behoud van een goed woon- en leefklimaat, zodat er in het buitengebied van Landerd ruimte is en blijft voor andere ontwikkelingen, zoals recreatie, toerisme en nevenactiviteiten.

Gelet op het voorgaande wordt geconcludeerd dat er met de normen 1-2-9 ou_E/m³ een goede balans is tussen enerzijds de bescherming en verbetering van het woon- en leefklimaat en anderzijds het stimuleren en toestaan van ontwikkelingen in de veehouderij.

10.5 Voorstel melkrundvee

De voorgestelde vaste afstanden hebben als uitgangspunt 'normale' melkveehouderijen (familiebedrijven) niet met grotere aan te houden afstanden te belasten en voor deze bedrijven de standaard vaste afstanden uit de Wgv te (blijven) hanteren. Hiervoor is een omvang van 100 stuks ouderdieren aangehouden. Boven de 100 dieren wordt de afstand stapsgewijs vergroot. De afstand behorende bij 100 tot 200 en 200 tot 300 dieren is de afgeronde waarde bij een emissiefactor van 35,6 ou_E/s bij respectievelijk 200 en 300 dieren. De waarde bij 300 tot 500 dieren en bij (meer dan) 500 dieren is de afgeronde waarde bij een emissiefactor van 165,5 ou_E/s. Bedrijven van meer dan 500 dieren zijn alleen gewenst op een locatie waar geurgevoelige objecten op zeer grote afstand liggen.

Naar aanleiding van de raadsvergadering van 9 september 2014 is in het voorstel een reductie van afstanden toegevoegd voor emissiearme stallen. Het voorstel is om bij het toepassen van emissiearme huisvesting van melkvee (en zoogkoeien en fokstieren en overig rundvee ouder dan twee jaar) een reductie op de afstand van 50% te hanteren, zover de minimale afstand uit de Wgv niet wordt onderschreden. Daarnaast wordt een tussenvariant voorgesteld als 50% of meer van de dieren emissiearm gehuisvest zijn.

Naar aanleiding van het amendement uit de raadsvergadering van 11 december 2014 worden de afkalfstal, de ziekenstal en aparte huisvesting voor hoogdrachtige koeien buiten beschouwing gelaten.

In tabel 10.3 is het voorstel voor de nieuwe vaste afstanden weergegeven.

Tabel 10.3: voorstel nieuwe vaste afstanden melkrundveehouderij (aantal melk-, kalf-, zoogkoeien en fokstieren; jongvee niet meegeteld).

aantal dieren (ouderdieren)	afstand tot object buiten de kom			afstand tot object binnen de kom		
	traditionele huisvesting (A 1.100)	meer dan 50% van de ouderdieren emissiearm gehuisvest*	alle ouderdieren emissiearm gehuisvest*	traditionele huisvesting (A 1.100)	meer dan 50% van de ouderdieren emissiearm gehuisvest*	alle ouderdieren emissiearm gehuisvest*
100	50 m	50 m	50 m	100 m	100 m	100 m
101 - 200	65 m	50 m	50 m	200 m	100 m	100 m
201 – 300	100 m	75 m	50 m	250 m	200 m	125 m
301 – 500	300 m	225 m	150 m	900 m	675 m	450 m
> 500	500 m	375 m	250 m	1.300 m	975 m	650 m

* Bij het bepalen van dit percentage worden de afkalfstal, de ziekenstal en aparte huisvesting voor hoogdrachtige koeien buiten beschouwing gelaten.

10.6 Voorstel nertsen

Voorgesteld wordt om voor nertsen, in afwijking van de Wet geurhinder en veehouderij, de vaste afstanden vast te stellen voor meer dan 6.000 fokteven zoals weergegeven in tabel 10.4. Tot 6.000 fokteven worden de afstanden uit de Wgv aangehouden, conform het advies van de GGD. De afstand tot objecten binnen de kom en de afstand bij traditionele stallen komt overeen met de waarden uit de Wgv. De afstand bij emissiearme stallen tot aan objecten buiten de kom is gebaseerd op de berekening bij een geurnorm van $10 \text{ ou}_E/\text{m}^3$.

Tabel 10.4: Voorgestelde afstanden en vaste afstanden uit de Wet geurhinder en veehouderij.

Situatie	vaste afstand in meter per aantal fokteven					
	1-1.000	tot 1.500	tot 3.000	tot 6.000	tot 9.000	tot 12.000
geurgevoelig object binnen de kom*	175	200	225	250	275	300
geurgevoelig object buiten de kom						
emissiearm	75	100	125	150	185	219
traditioneel*	100	125	150	175	200	225

* waarden komen overeen met de waarden uit de Wgv

10.7 Aanvullende aanbevelingen

Vanuit de klankbordgroep en de GGD zijn een aantal aanbevelingen gedaan. De uitwerking van de aanbevelingen valt buiten het kader van deze geurgebiedsvisie. De gemeente besluit op een later moment of en hoe er invulling wordt gegeven aan deze aanvullende aanbevelingen. Navolgend zijn de aanbevelingen beschreven.

Aanbevelingen met betrekking tot nieuwe inzichten over relatie tussen geurbelasting en geurhinder

Zoals in paragraaf 3.3 wordt aangegeven, zijn er nieuwe inzichten die van invloed kunnen zijn op de geurberekeningen zoals in dit rapport beschreven. Aanbevolen wordt om vóór definitieve besluitvorming, de gevolgen van deze nieuwe inzichten in beeld te brengen. Deze kunnen dan in definitieve besluitvorming meegenomen worden.

Ontwikkel beleid ten aanzien van brijvoer

De Wet geurhinder en veehouderij biedt geen mogelijkheden om in de gemeentelijke geurverordening nadere eisen te stellen aan brijvoerbereiding. Een gemeente kan hiervoor wel aanvullend beleid vaststellen. Bijvoorbeeld over welke producten er gebruikt mogen worden. Op dit moment zijn in de gemeente maar enkele veehouders die brijvoer bereiden. In bijlage VII: Memo geur en het Activiteitenbesluit is ingegaan op de wettelijke mogelijkheden ten aanzien van brijvoer.

Daarnaast is aanpalend beleid gewenst om andere hinder (dan geur) van veehouderijen te voorkomen, bijvoorbeeld geluidshinder, lichthinder, verkeershinder, landschappelijke inpassing en dergelijke

Actualisatie van het Web bvb

Om controle van bedrijfsgegevens mogelijk te maken en adviseurs van eenduidige gegevens voor de berekeningen te kunnen leveren is een actueel web-bvb van belang.

Grenswaarden ten aanzien van de achtergrondbelasting

Verzocht is om een beleid en grenswaarden op te stellen ten aanzien van de achtergrondbelasting. Hierbij moeten de volgende zaken aan de orde komen:

- de melkrundveebedrijven moeten meegenomen worden in de berekening van de achtergrondbelasting. Een optie is om voor melkrundvee uit te gaan van een emissiefactor van 165,5 ou_E/s conform het onderzoeksrapport van de WUR. Mocht een initiatiefnemer een andere waarde willen toepassen dan zal dit moeten worden onderbouwd;
- de nertsen, paarden en konijnen moeten meegenomen worden in de berekeningen van de achtergrondbelasting. Een optie is om voor nertsen uit te gaan van een emissiefactor van 4,9 ou_E/s conform het onderzoeksrapport van de WUR. Mocht een initiatiefnemer een andere waarde willen toepassen dan zal dit moeten worden onderbouwd;
- het verzoek is om de achtergrondbelasting mee te laten wegen in het kader van vergunningverlening;
- voor de grenswaarde wordt in principe aangesloten bij de grenswaarden genoemd in tabel 3.3 in deze geurgebiedsvisie. Mochten er nieuwe inzichten zijn bijvoorbeeld naar aanleiding van het nog te verwachten advies van de GGD, dan kunnen de waarden worden aangepast. Ook kan overwogen worden om voor initiatieven met een geurbelasting in de aandachtsklasse extra voorwaarden te stellen

Handhaving

De gemeente zet met deze geurgebiedsvisie in op strenge normen in de kernen en het buitengebied om de geurbelasting binnen de perken te houden. In de praktijk blijkt er echter ook geuroverlast op te treden in situaties waar geen sprake is van overschrijding van de geurnormen. Denk daarbij aan andere geurbronnen dan stallen of een ongunstige uitlaat van de geurpluim uit de stal. Handhaving biedt in dergelijke situaties geen uitkomst. GGD-Bureau GMV adviseert de gemeente om in dergelijke gevallen een gesprek tussen klager en vermoedelijke veroorzaker te faciliteren om gezamenlijk te zoeken naar een oplossing.

Aanpak knelpunten / urgentiegebieden

De resultaten van de geurberekeningen voor deze gebiedsvisie laten zien dat er momenteel locaties zijn waar de achtergrond geurbelasting hoger is dan hetgeen als aanvaardbaar wordt beschouwd (zie kaarten voor de geursituatie die de geursituatie in 2014 weergegeven, bijlagen IX, XI en XII). Ook blijkt dat het hanteren van de nieuw voorgestelde geurnormen voor de voorgrondbelasting voorkomen dat nieuwe overbelaste situaties kunnen ontstaan als gevolg van een oplopende achtergrondbelasting.

De nieuwe geurnormen bieden geen wezenlijke oplossing voor bestaande overbelasting. Op een beperkt aantal locaties zal de geurbelasting in de toekomst zodanig verminderen dat de overbelasting wordt weggenomen (vaak het effect van het toepassen van de 50% regeling door ontwikkelende veehouderijen). Dit is een belangrijke beperking aan de reikwijdte van de Wgv, namelijk de sanering van overbelaste situaties is nauwelijks mogelijk met de Wgv. De gemeente zal voor het wegnemen van overbelaste situaties op zoek moeten naar aanvullend beleid. Daarbij moet gedacht worden aan het benutten van stoppers (VAB beleid, Ruimte voor Ruimte, e.d.) en een aanpak gericht op traditionele stallen. Ook zou gekeken kunnen worden naar de technische mogelijkheden op een bedrijf om de geurbelasting naar de omgeving te verminderen (emissiearme stallen, luchtwasser en/of verplaatsing en verhoging van het emissiepunt). Indien de gemeente hiertoe besluit, kunnen genoemde mogelijkheden worden meegenomen in een verbeterplan voor urgentiegebieden. De resultaten van deze geurgebiedsvisie (zie geurkaart voor de huidige geurbelasting, bijlage XII) geeft een indicatie voor urgentiegebieden: daar waar veehouderijen en overbelaste woningen in clusters bij elkaar liggen. Waarbij moet worden opgemerkt dat urgentiegebieden niet alleen betrekking hebben op geur, maar ook fijn stof en beleving van overlast in de omgeving. In bijlage XXII is achtergrondinformatie opgenomen over urgentiegebieden.

Door GGD-Bureau GMV is aanbevolen dat ook in dergelijke situaties naar een oplossing wordt gezocht in samenspraak met (vermoedelijke) veroorzakers en omwonenden. Mogelijk bieden het Provinciale Urgentieteam of de Subsidieregeling knelpunten platteland Noord-Brabant (C2103011) daarvoor ruimte.

GEWIJZIGDE VERORDENING GEURHINDER EN VEEHOUDERIJ 2014 GEMEENTE LANDERD

Artikel 1: Begripsbepaling

In deze verordening wordt verstaan onder:

- Veehouderij: inrichting die tot een krachtens artikel 1.1, derde lid, van de Wet milieubeheer aangewezen categorie behoort en is bestemd voor het fokken, mesten, houden, verhandelen, verladen of wegen van dieren.
- Wet: de Wet geurhinder en veehouderij.
- Geurbelasting: de waarde ter plaatse van de gevel van het gevoelige object, berekend met V-Stacks¹, uitgedrukt in Europese odour units per tijdseenheid.
- Geurgevoelig object: zoals bedoeld in artikel 1 van de Wet geurhinder en veehouderij.
- Odour units (ouE/m³. P98): geurconcentratie als aantallen Europese odour units in een volume-eenheid lucht (ouE/m³), gemeten volgens de NEN-EN 13725:2003 "Lucht bepaling van de geurconcentratie door dynamische olfactometrie". In deze verordening wordt voor de geurbelasting uitgegaan van het gebruikelijke 98-percentiel geurconcentratie. Dat betekent dat de – met een verspreidingsmodel – berekende geurconcentratie gedurende 98 procent van de tijdseenheid niet wordt overschreden.
- Traditionele huisvesting: huisvesting als bedoeld in de Regeling ammoniak en veehouderij onder A 1.100, met uitzondering van de afkalfstal, de ziekenstal en aparte huisvesting voor hoogdrachtige koeien.
- Emissiearme huisvesting: ammoniakemissiearme stallen opgenomen in de Regeling ammoniak en veehouderij anders dan categorie A 1.100, met uitzondering van de afkalfstal, de ziekenstal en aparte huisvesting voor hoogdrachtige koeien.

Artikel 2: Aanwijzing gebieden

1. Als gebied als bedoeld in artikel 6 lid 1, 3 en 4 van de Wet wordt aangewezen het volgende gebied: het gehele grondgebied van de gemeente Landerd.
2. Het gebied als bedoeld in lid 1 wordt aangegeven op de bij deze verordening behorende en als zodanig gewaarmerkte Geurgebiedsvisie 2014 gemeente Landerd en bijbehorende gewaarmerkte kaart (Normenkaart behorende bij de Verordening geurhinder en veehouderij 2014 gemeente Landerd). Voor de gebiedsindeling zoals onderscheiden in de artikelen 3 en 4 van deze verordening wordt verwezen naar de Normenkaart behorende bij de Verordening geurhinder en veehouderij 2014 gemeente Landerd.

¹ Voor het berekenen van de geursituatie wordt gebruik gemaakt van het verspreidingsmodel V-Stacks gebied. V-Stacks gebied is een geavanceerd computerprogramma voor het berekenen van de verspreiding van geur rond meerdere veehouderijen in een gebied. Het programma is gemaakt door Kema in opdracht van het Ministerie van Volkshuisvesting, Ruimtelijke Ordening en Milieubeheer (VROM). In de ministeriële regeling behorende bij de Wet geurhinder en veehouderij is het gebruik van V-Stacks gebied niet verplicht gesteld. Niettemin wordt sterk aangeraden wel van dit model gebruik te maken.

Artikel 3: Andere waarden voor de geurbelasting

In afwijking van artikel 3, lid 1 van de Wet bedraagt de maximale waarde voor de geurbelasting van een veehouderij op een geurgevoelig object in het gebied als genoemd in artikel 2 lid 1 van deze verordening:

A. Woonkern Zeeland	1,0 odour units.
B. Woonkernen Reek, Schaijk, 't Oventje	2,0 odour units.
C. Bedrijventerrein Voederheil II	6,0 odour units.
D. Bedrijventerrein Voederheil, De Roskam	1,0 odour units.
E. Bedrijventerrein De Louwstraat	2,0 odour units.
F. Buitengebied	9,0 odour units.

Artikel 4: Andere waarden voor de afstanden

- In overeenstemming met artikel 4, eerste lid van de Wet, bedraagt de afstand tussen een veehouderij waar dieren worden gehouden van een diercategorie waarvoor niet bij ministeriële regeling een geuremissiefactor is vastgesteld – met uitzondering van melk-, kalf-, zoogkoeien, fokstieren en overig rundvee ouder dan 2 jaar (categorieën A1, A2 en A7 uit de Regeling geurhinder en veehouderij) en nertsen – en een geurgevoelig object:
 - Binnen de bebouwde kom (de gebieden A t/m E) ten minste 100 meter;
 - Buiten de bebouwde kom (gebied F) ten minste 50 meter.
- In afwijking van artikel 4, eerste lid van de Wet, bedraagt de minimale afstand tussen een melkrundveehouderij met melk-, kalf-, zoogkoeien, fokstieren en overig rundvee ouder dan 2 jaar (categorieën A1, A2 en A7 uit de Regeling geurhinder en veehouderij) en een geurgevoelig object de in tabel 1 genoemde waarde.

Tabel 1: andere vaste afstanden

totaal aantal melk-, kalf-, zoogkoeien, fokstieren en overig rundvee ouder dan 2 jaar (categorieën A1, A2 en A7 uit de Regeling geurhinder en veehouderij)	afstand tot object buiten de kom (gebied F)			afstand tot object binnen de kom (gebieden A t/m E)		
	traditionele huisvesting	meer dan 50% van de ouderdieren emissiearm gehuisvest*	alle ouderdieren emissiearm gehuisvest*	traditionele huisvesting	meer dan 50% van de ouderdieren emissiearm gehuisvest*	alle ouderdieren emissiearm gehuisvest*
100	50 m	50 m	50 m	100 m	100 m	100 m
101 - 200	65 m	50 m	50 m	200 m	100 m	100 m
201 – 300	100 m	75 m	50 m	250 m	200 m	125 m
301 – 500	300 m	225 m	150 m	900 m	675 m	450 m
> 500	500 m	375 m	250 m	1.300 m	975 m	650 m

* Bij het bepalen van dit percentage worden de afkalfstal, de ziekenstal en aparte huisvesting voor hoogdrachtige koeien (zie Artikel 1: Begripsbepaling) buiten beschouwing gelaten.

3. In afwijking van artikel 4, lid 2 van de Wet bedraagt de afstand tussen een veehouderij waar nertsen worden gehouden, waarvoor niet bij ministeriële regeling een geuremissiefactor is vastgesteld, en een geurgevoelig object de in tabel 2 genoemde waarden. In de berekening worden jongen en reuen buiten beschouwing gelaten. Indien meer dan 12.000 fokteven worden gehouden wordt de afstand voor elke extra 3.000 fokteven met 25 meter vergroot.

Tabel 2: vaste afstanden nertsen

Rav-nr	diercategorie	aantal fokteven					
H 1	Nertsen	1-1000	1001-1500	1501-3000	3001-6000	6001-9000	9001-12000
	geurgevoelig object binnen bebouwde kom	175	200	225	250	275	300
	geurgevoelig object buiten bebouwde kom						
	• traditionele huisvesting	100	125	150	175	200	225
	• emissiearme huisvesting	75	100	125	150	185	219

Artikel 5: Citeertitel

Deze verordening kan worden aangehaald als de “Gewijzigde Verordening geurhinder en veehouderij 2014 gemeente Landerd”.

Artikel 6: Inwerkingtreding

Deze verordening treedt in werking met ingang van de dag na bekendmaking.

Artikel 7: Overgangsrecht

De “Verordening geurhinder en veehouderij 2014 gemeente Landerd” vervalt op het moment dat de “Gewijzigde Verordening geurhinder en veehouderij 2014 gemeente Landerd” in werking treedt.

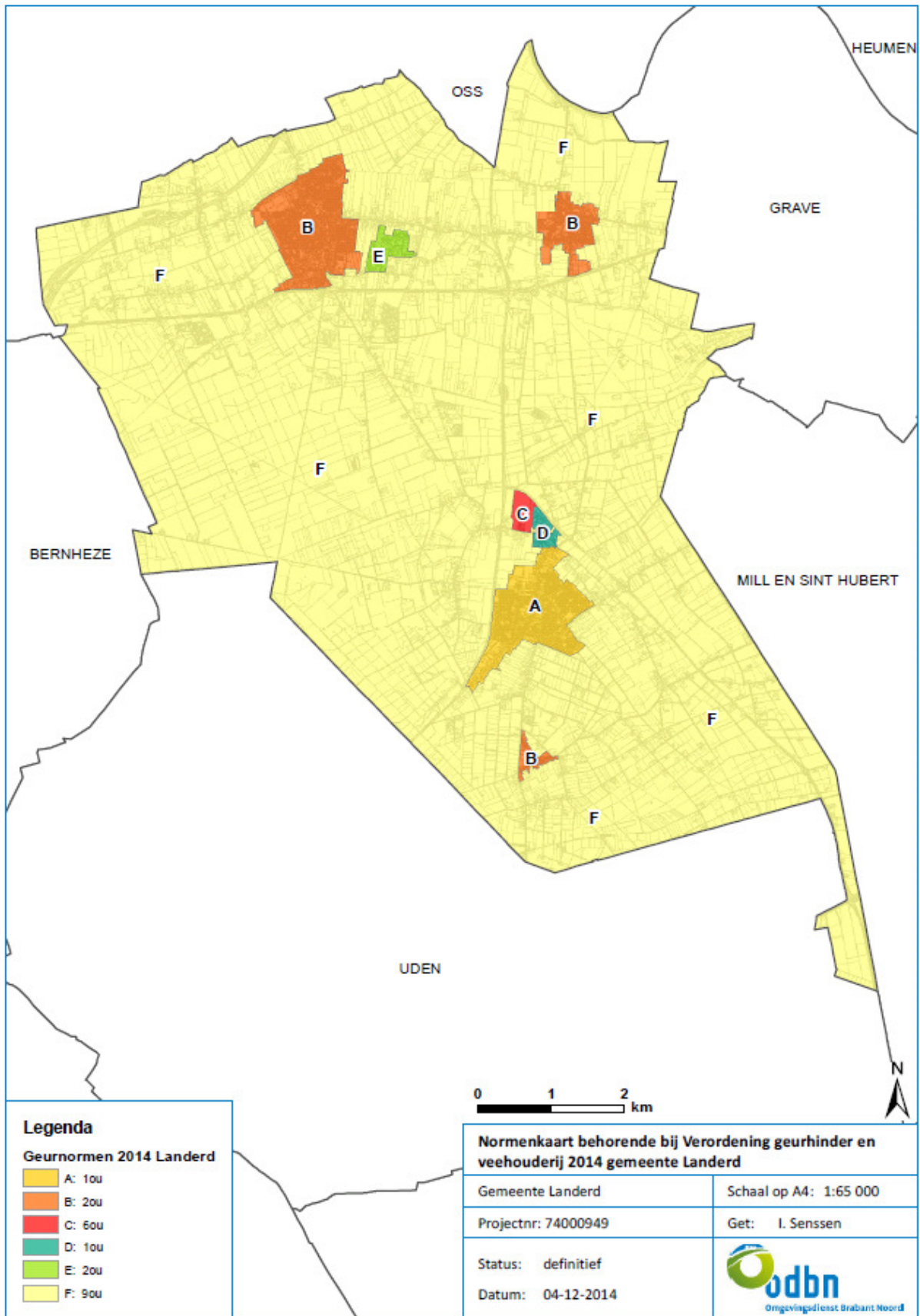

Ontwerp geurverordening en-geurgebiedsvisie gemeente Uden

Aangepaste versie nav Amendementen Raad

Gemeenteblad, College van gemeente Uden,
29 december 2015 nr. 2015-132a

Ontwerp geurgebiedsvisie 201 6

Gemeente Uden

Opdrachtgever : Gemeente Uden

Project : Ontwerp geurgebiedsvisie 2015 gemeente Uden

Projectnummer : 75090059

Status : Concept

Datum : 10 november 2015

Auteur : Dhr. S. Hermsen

Autorisatie : Dhr. M.B. van Rijn paraaf:

ODBN

Postbus 88

5430 AB Cuijk

(0485) 338300

info@odbn.nl

www.ODBN.nl

SAMENVATTING

De gemeente Uden telt meer dan 200 veehouderijen. De *Wet geurhinder en veehouderij (Wgv)* stelt de gemeente in staat om in een geurverordening geurnormen of afstanden vast te leggen voor gebruik bij de vergunningverlening. Hiermee heeft de gemeente een sturingsinstrument in handen om de geuremissies uit stallen te limiteren. Daarmee kan worden voorkomen dat nieuwe geuroverlast ontstaat als gevolg van een individueel bedrijf en als gevolg van cumulatie van geuremissies van meerdere bedrijven. De Wgv respecteert de vergunde rechten van veehouderijen. Voor bedrijfsontwikkeling bij overbelaste situaties kent de Wgv een zogenaamde 50% regeling die op de lange termijn de overbelasting wegneemt.

Aanleiding

De gemeente heeft op 21 februari 2008 een geurverordening en bijbehorende geurgebiedsvisie vastgesteld. Het is nu tijd om dit beleid langs de huidige inzichten te leggen. Dit is gedaan door eerst een evaluatie van de geursituatie uit te voeren. In 2015 is het beleid voor het eerst geëvalueerd. Uit deze evaluatie volgt dat ontwikkeling van veehouderijen, met name in het LOG Odiliapeel, heeft plaatsgevonden. Dit heeft tot gevolg gehad dat de geursituatie in de kern van Odiliapeel is verslechterd bij circa 400 adressen. De geurbelasting in de kern is in 2015 hoog en daarmee de kans op geurhinder ook. Daarnaast zijn de inzichten ten aanzien van de acceptatie van geurhinder veranderd. Dit is af te leiden uit de adviezen van de Stuurgroep Dynamisch Platteland, implementatie team Wet geurhinder en veehouderij, de GGD, provinciaal beleid en de ontwikkeling van de normen in de omliggende gemeenten. De inzichten die uit deze aanbevelingen volgen moeten worden vertaald worden naar de Udense situatie en leiden tot een voorstel voor aangepast geurbeleid.

Tot slot is het vanuit juridisch oogpunt noodzakelijk om de gemeenteraad het niveau van een aanvaardbaar woon- en leefklimaat vast te leggen. Dit is in het beleid van 2008 niet gedaan.

Aanhoudingsbesluit

Op 9 juli 2015 heeft de gemeenteraad besloten onderzoek uit te laten voeren naar actualisatie van het geurbeleid. Daarbij heeft de gemeenteraad een aanhoudingsbesluit genomen om ongewenste ontwikkelingen van de grotere veehouderijen tijdens het voorbereiden van de nieuwe geurverordening te voorkomen. Dit betekent dat gedurende de ontwikkeling van het nieuwe beleid geen nieuwe omgevingsvergunningen milieu voor veehouderijen in behandeling worden genomen.

Aanpak en doelstelling

Bij de ontwikkeling van het beleid is gebruik gemaakt van een klankbordgroep. De GGD heeft deelgenomen aan de klankbordgroep en haar visie over het Udense geurbeleid gegeven. In de geurgebiedsvisie zijn aan de hand van berekeningen van varianten van normensets met doorgroeiscenario's de gekozen nieuwe normen onderbouwd.

De doelstelling en ambities van het nieuwe beleid zijn afgeleid van de visie “Udenaar de toekomst”. Ook zijn signalen uit de klankbordgroep, de raadscommissie REO en uit de gemeenschap meegenomen in de afweging.

Het nieuwe beleid moet voorzien in voor de gemeente Uden passende geurnormen. In Odiliapeel is sprake van een hoge geurbelasting. De normen moeten zicht geven op een verbetering van de geursituatie, zonder daarbij de bedrijven onevenredig te belemmeren. Ook moet het beleid de mogelijkheid laten voor de ontwikkeling van ruimtelijke plannen. Ook moet gekeken worden naar normen voor de melkveebedrijven in verband met de verwachte schaalvergroting in die sector. Ook moet afstemming plaats vinden met het lopende traject tot actualisatie van het bestemmingsplan Buitengebied.

Proces

Bij de totstandkoming van de geurgebiedsvisie heeft een klankbordgroep van belanghebbende veehouders, burgers en natuur- en milieuorganisaties gefunctioneerd. Er werd van de deelnemers geen besluit verwacht. Van hen werd gevraagd zich een mening te vormen over het (toekomstige) geurbeleid van de gemeente op grond van feiten en inzichten. Daarmee had de klankbordgroep een adviserende rol. In de klankbordgroep waren vertegenwoordigd:

- de sector (ZLTO) met 3 leden;
- natuur- en milieuorganisaties (Stichting Mens, Dier en Peel) met 1 lid (in plaats van de Brabantse milieufederatie);
- de burgers met 3 leden (Gebiedsplatform Uden Buiten, dorpsraad Volkel en dorpsraad Odiliapeel);
- de GGD met 1 lid.

Voorzitter van de klankbordgroep was de heer Meihuizen, teamleider bij de gemeente Uden. Wethouder van Merwerode deed de inleiding van het eerste klankbordoverleg en schoof in het laatste overleg aan om de bevindingen van de klankbordgroep op te halen.

De klankbordgroep is drie avonden bij elkaar geweest. De leden hebben bijgedragen aan de controle en vaststelling van de uitgangspunten en hebben hun advies gegeven over de geurnormen. Verslagen van de bijeenkomsten van de klankbordgroep zijn, na goedkeuring door de klankbordgroep vastgesteld.

Uitgangspunten

De uitgangspunten van het onderzoek naar passende geurnormen zijn gebaseerd op het plan van aanpak, de bestemmingsplannen en ambities en met de klankbordgroep besproken.

Op basis van het huidige of gewenste beeld van een gebied is de gemeente ingedeeld. Per gebied is een passende geurnorm gezocht. De onderzochte normstelling is gedifferentieerd voor de volgende gebieden: de woonkernen, het overgangsgebied (met gebiedsbeperking veehouderij, bedrijventerrein Loopkant Liessent, bebouwingsconcentraties), het buitengebied en het agrarisch concentratiegebied. Per gebied zijn de volgende ijkpunten voor de achtergrondbelasting gehanteerd voor een aanvaardbaar woon- en leefklimaat:

- voor de woonkernen een maximaal hinderpercentage van 12%. Dit komt overeen met een maximale achtergrond geurbelasting van 10 odour units (ouE/m³);
- voor het buitengebied een maximaal hinderpercentage van 20%. Dit komt overeen met een maximale achtergrond geurbelasting van 20 odour units (ouE/m³). Deze is hoger dan in de kernen omdat verondersteld wordt van geurhinder het buitengebied meer wordt geaccepteerd;
- voor het overgangsgebied een maximaal hinderpercentage van 16%. Dit komt overeen met een maximale achtergrond geurbelasting van 14 odour units (ouE/m³). In dit gebied wordt een hogere acceptatie van geur verwacht dan in een woonkern, maar minder dan in het buitengebied.

De waarden zijn ontleend aan advies van het implementatieteam van de Wgv, de Stuurgroep Dynamisch Platteland en de GGD. Ook zijn deze waarden gehanteerd in actualisatie van geurbeleid in omliggende gemeenten. De GGD adviseert overigens om ook te kijken naar effecten van de geurnormen bij lagere geurbelastingen. Op basis van eigen onderzoek geeft de GGD namelijk aan dat er meer geurhinder bij een bepaalde geurbelasting wordt ervaren dan eerder verwacht werd.

Om de achtergrond geurbelasting in verband te brengen met de kwaliteit van het woon- en leefklimaat is voor de geursituatie per gebied een onderverdeling gemaakt in de volgende categorieën:

- optimaal: het woon- en leefklimaat is, rekening houdend met de recentste inzichten van de GGD, optimaal;
- goed: het woon- en leefklimaat is gezien de functie passend;
- afweegbaar: het woon- en leefklimaat is gezien de functie niet optimaal en verdient daarom aandacht. De geurbelasting ligt net onder de grenswaarde waarbij sprake is van een knelpunt. De geursituatie wordt hier als redelijk beschouwd;
- niet aanvaardbaar: het woon- en leefklimaat is gezien de functie niet aanvaardbaar, het betreft waarden voor de achtergrondbelasting die hoger zijn dan de hiervoor aangehaalde ijkpunten.

Tabel 0.1: Gehanteerde gebiedsindeling, geurklassen en geurhinderniveaus.

Gebied	achtergrondbelasting in odour units (ou E / m ³)			
	Optimaal	Goed	Afweegbaar	Niet aanvaardbaar

Woongebieden	0 – 4,7	4,7 – 6	6 - 10	>10
Overgangsgebied	0 – 8,0	8,0 – 10	10 - 14	>14
Buitengebied en agrarisch concentratiegebied	0 – 10,3	10,3 – 14	14 - 20	>20

Normensets

De in onderstaande tabel opgenomen normensets zijn doorgerekend. Hierbij zijn de effecten op het woon- en leefklimaat en de ontwikkelingsmogelijkheden van de bedrijven in beeld gebracht. Als startpunt is de huidige situatie in beeld gebracht.

Tabel 0.2: normensets.

Gebied	geurnorm in ouE/m ³ per variant			
	Variant 1	Variant 2	Variant 3	Variant 4
Woongebied Uden (3 ou)	3	3	3	3
Woongebied Volkel (3 ou)	3	3	3	3
Woongebied Odiliapeel (3 ou)	3	1	3	3
Overgangsgebied (8 ou)	8	8	8	8
Buitengebied (14 ou)	10	10	10	10
LOG Odiliapeel (25 ou)	14	14	10	8

Resultaten varianten

Het doel van het geurbeleid is om met de nieuwe geurnormen zicht te hebben op een verbetering van de geursituatie in Odiliapeel. Aanleiding hiervoor is het groot aantal adressen met een hoge geurbelasting. Uit de berekeningen volgt dat met een norm van 3 ouE/m³ in de kern van Odiliapeel al zicht is op een verbetering van de geursituatie bij 225 adressen. De verbetering is wezenlijk groter bij een norm van 1 ouE/m³, namelijk bij nog eens 250 adressen. Daar tegenover staat de inperking van de ontwikkelingsruimte van bedrijven. Bij een norm van 3 ouE/m³ zijn er 12 bedrijven die bij uitbreiding maatregelen moeten treffen bij de bestaande stallen. Bij een norm van 1 ouE/m³ zijn dit 6 bedrijven extra. De gemiddelde reductie die bij uitbreiding moet worden behaald bedraagt 8.600 ouE/s per bedrijf bij een norm van 3 ouE/m³ en 9.600 ouE/s bij een norm van 1 ouE/m³.

Om de geursituatie in en rond Odiliapeel te verbeteren, kan ook overwogen worden om de geurnorm in het LOG aan te scherpen. Bij een norm van 14 ouE/m³ is er sprake van een verbetering bij 225 adressen ten opzichte van de huidige situatie. Bij een norm van 10 ouE/m³ is sprake van een verbetering van 266 adressen en bij een norm van 8 ouE/m³ in het LOG bij 312 adressen. Het effect van het verlagen van de norm hier is kleiner dan het verlagen van de norm in de kern van Odiliapeel, waar een verbetering bij 472 adressen optreedt bij een norm van 1 ouE/m³. Bij een norm van 8 ouE/m³ in het LOG zijn er 17 bedrijven die op slot komen te zitten (alleen nog uitbreiden met 50% regeling), net als bij een norm van 1 ouE/m³ in de kern van Odiliapeel. Dit zijn er 6 meer dan bij een norm van 14 ouE/m³ in het LOG en 3 ouE/m³ in de kern van Odiliapeel.

In de kern van Uden en Volkel is bijsturing van de geursituatie niet nodig. In de kernen is de geursituatie bij bijna alle geurgevoelige objecten optimaal. Ook in het buitengebied of het overgangsgebied is aanscherping van de geurnormen niet aan de orde.

De nieuwe normen

Op basis van de resultaten worden de volgende geurnormen in de verordening opgenomen:

- 3 ouE/m³ in de bebouwde kommen van Uden en Volkel;
- 2 ouE/m³ in de bebouwde kom van Odiliapeel;
- 8 ouE/m³ in het overgangsgebied;
- 10 ouE/m³ in het buitengebied;
- 10 ouE/m³ in het agrarisch ontwikkelingsgebied.

In de woongebieden Uden en Volkel is de geurnorm uit de huidige verordening overgenomen. In deze gebieden vormt de geursituatie geen aanleiding tot aanpassing van de geurnormen. Ook is het overgangsgebied alleen wat begrenzing betreft gewijzigd. De geurnorm is net als in de huidige verordening 8 ouE/m³. Een onderbouwing van de noodzaak tot aanscherping van de normen in de woonkern Odiliapeel en het buitengebied en agrarisch ontwikkelingsgebied is hieronder opgenomen.

Voor de kern van Odiliapeel is een geurnorm van 2 ouE/m³ opgenomen. Deze norm is het resultaat van de afweging van het woon- en leefklimaat, de ontwikkelingsmogelijkheden van de bedrijven en de mogelijkheden voor ruimtelijke ontwikkelingen. De geurnorm biedt een goed perspectief op een verbetering van de geursituatie in de woonkern, zonder dat daarbij de bedrijven in de omgeving onevenredig worden belemmerd.

De huidige geurnormen van 14 ouE/m³ in het buitengebied en 25 ouE/m³ in het LOG Odiliapeel zijn te hoog met betrekking tot de actuele inzichten van de voorgrondbelasting ten aanzien van het woon- en leefklimaat. Voor het buitengebied en het agrarisch ontwikkelingsgebied wordt een norm van 10 ouE/m³ opgenomen. Deze waarde is gebaseerd op adviezen van de Stuurgroep Dynamisch Platteland, het implementatieteam van de Wgv, de GGD, provinciaal beleid en normstelling bij omliggende gemeenten. Een lagere waarde zal de bedrijven dusdanig belemmeren dat ontwikkeling van bedrijven wordt bemoeilijkt.

Vaste afstanden

In onderstaande tabellen zijn de vaste afstanden voor melkvee opgenomen. Voor de overige diercategorieën waarvoor een vaste afstand geldt (nertsen, paarden, overige landbouwhuisdieren) wordt de wettelijke vaste afstand aangehouden.

Tabel 0.3 : vaste afstanden voor objecten buiten de bebouwde kom (wijziging zie amendement wijzigen vaste afstanden tot rundveebedrijven)

Aantal dieren*	Traditioneel	50% emissiearm	100% emissiearm
0-200	50 m	50 m	50 m
201-300	125 100 m	100 75m	65 50m
301-400	170 m	130 m	90 m
401-500	200 m	150 m	100 m
> 501	230 m	180 m	130 m

*aantal melk,- kalf, zoogkoeien en overige rundvee ouder dan 2 jaar. Fokstieren en jongvee niet meegeteld.

Tabel 0.4: vaste afstand voor objecten binnen de bebouwde kom

Aantal dieren*	Traditioneel	50% emissiearm	100% emissiearm
0-200	100 m	100 m	100 m
201-300	280 m	215 m	150 m
301-400	360 m	280 m	200 m
401-500	430 m	335 m	240 m
> 501	500 m	390 m	275 m

*aantal melk,- kalf, zoogkoeien en overige rundvee ouder dan 2 jaar. Fokstieren en jongvee niet meegeteld.

Omdat te verwachten is dat de omvang van melkveebedrijven in de toekomst zal toenemen en dat vanwege de grote bedrijven hinder kan worden ervaren bij toepassing van de standaardnormen is aanpassing van de vaste afstanden aan de orde. Gekozen is voor een gestaffelde schaal. Hoe meer dieren worden gehouden, hoe groter de afstand. Met de voorgestelde afstanden wordt voor de bedrijven van beperkte omvang (familiebedrijven) aangesloten bij de Wgv. Voor grotere bedrijven betekent de nieuwe afstanden een aanscherping. Tevens is voor het huisvesten in emissiearme stallen een kortere afstand opgenomen dan voor traditionele huisvesting. Zo wordt het toepassen van emissiearme huisvesting gestimuleerd en beloond. Omdat geurhinder met name vanwege ouderdieren wordt verwacht, wordt jongvee niet meegeteld. Omdat er vaak maar een beperkte aantal fokstieren aanwezig zijn en er geen emissiearme huisvesting hiervoor is, worden fokstieren ook niet meegeteld.

Inleiding

In de gemeente Uden neemt de agrarische sector in het buitengebied een prominente rol in. Door de aanwezigheid van intensieve veehouderijen kan geurhinder bij omwonenden worden ervaren. De Wet geurhinder en veehouderij (Wgv) stelt de gemeente in staat om in een geurverordening van de Wgv afwijkende geurnormen of afstanden vast te leggen voor gebruik bij de vergunningverlening. Hiermee heeft de gemeente een sturingsinstrument in handen om de geuremissies uit stallen te regelen.

Aanleiding

Er zijn verschillende aanleidingen voor het actualiseren van beleid. Hierop wordt navolgend ingegaan. Het huidige beleid dateert van 2008. De gemeente heeft op 21 februari 2008 een geurgebiedsvisie en geurverordening vastgesteld. Het is tijd om dit beleid langs de huidige inzichten te leggen.

De hoge geurbelasting in en rond Odiliapeel. Het gemeentelijke geurbeleid is in 2015 geëvalueerd. Uit deze evaluatie volgt dat ontwikkeling van veehouderijen, met name in het LOG Odiliapeel, heeft plaatsgevonden. Dit heeft tot gevolg gehad dat de geursituatie in de kern van Odiliapeel is verslechterd bij circa 400 adressen. De geurbelasting in de kern is in 2015 hoog en daarmee de kans op geurhinder ook. De gemeente wil voorkomen dat de geursituatie verder kan verslechteren in Odiliapeel, en wil sturen op een verbetering, maar zonder dat de ontwikkeling van veehouderijen in het gebied onevenredig worden belemmerd. Dit past ook binnen de visie "Udenaar de toekomst".

Advies van de GGD om het geurbeleid te heroverwegen vanwege nieuwe inzichten in de correlatie tussen geurbelasting en geurhinder. Dit sluit aan op de lijn die geschetst is in het adviesrapport van de Gezondheidsraad "Gezondheidsrisico's rond veehouderijen" en het kabinetsstandpunt (te lezen in de brief over de evaluatie van de Wgv in bijlage V). De gezondheidsraad en de GGD adviseren gemeenten om, in verband met belangrijke signalen dat er meer geurhinder te verwachten is bij een bepaalde geurbelasting dan eerder werd verwacht, in afwachting van een concreet toetsingskader volksgezondheid,

gebruik te maken van de mogelijkheden die de Wgv biedt om daar waar nodig strengere geurnormen te gaan hanteren. Daarnaast heeft de GGD onlangs haar eerste bevindingen van haar eigen onderzoek naar de correlatie tussen geurbelasting en hinder naar buiten gebracht (zie bijlage IV). Hierin wordt gesteld dat er meer hinder bij lagere geurbelasting kan worden ervaren dan eerder werd verwacht. Advies van de Stuurgroep Dynamisch Platteland, implementatie team Wet geurhinder en veehouderij (zie bijlage V), de GGD (zie bijlage VII), provinciaal beleid en de ontwikkeling van de normen in de omliggende gemeenten met betrekking tot de geurnorm in het buitengebied. De standaard geurnorm van 14 ouE/m³ in het buitengebied, die nu in de geurverordening in Uden is opgenomen, wordt conform het advies van de Stuurgroep Dynamisch Platteland, de GGD en het provinciaal beleid als te hoog beschouwd met betrekking tot het woon- en leefklimaat. Daarnaast hanteren gemeenten in de omgeving bij hun actualisatie in het buitengebied waarden van ten hoogste 10 ouE/m³. Dit moet ook als richtwaarde voor het nieuwe beleid in Uden worden aangehouden.

Vanuit juridisch oogpunt is het noodzakelijk om de gemeenteraad het niveau van een aanvaardbaar woon- en leefklimaat vast te leggen. De gemeente Uden heeft op dit moment geen beleidsregel voor de beoordeling van het woon- en leefklimaat ten aanzien van de achtergrondbelasting. Er moet daardoor bij elke ruimtelijke ontwikkeling afzonderlijk een afweging worden gemaakt. Dit vormt een juridisch afbreukrisico dat met een beleidsregel kan worden afgedekt. Het nieuwe geurbeleid moet daarom voorzien in een beleidsregel voor de achtergrondbelasting.

Op 9 juli 2015 heeft de gemeenteraad besloten onderzoek uit te laten voeren naar actualisatie van het geurbeleid. Daarbij heeft de gemeenteraad een aanhoudingsbesluit genomen om ongewenste ontwikkelingen van de grotere veehouderijen tijdens het voorbereiden van de nieuwe geurverordening te voorkomen. Dit betekent dat gedurende de ontwikkeling van het nieuwe beleid geen nieuwe omgevingsvergunningen milieu voor veehouderijen in behandeling worden genomen.

%1.1 Opdracht en aanpak

Uit de evaluatie van de geurverordening is gebleken dat het gevoerde beleid om ontwikkelingen van veehouderijen in het LOG Odiliapeel en andere ruimtelijke ontwikkelingen in de hele gemeente ruimte te bieden, succesvol is geweest. Daar tegenover staat een verslechtering van het woon- en leefklimaat in en rond Odiliapeel.

De opdracht is om te onderzoeken bij welke normen geen verslechtering van de geursituatie kan optreden en zicht is op een verbetering, zonder daarbij de veehouderijen in de omgeving onevenredig te belemmeren.

In de gemeente bevinden zich een beperkt aantal grote melkveebedrijven. De gemeente wil voorkomen dat er zeer grote melkveebedrijven ontstaan op locaties die daarvoor niet geschikt zijn in verband met de aanwezigheid van woningen. De huidige normen laten dit wel toe. Onderzocht moet worden met welke vaste afstandsnormen dit kan worden voorkomen.

De gemeente is ten tijde van het ontwikkelen van het nieuwe geurbeleid ook bezig met een herziening van het bestemmingsplan 'Buitengebied'. Een belangrijke stakeholder in het buitengebied zijn de veehouderijen. Het is daarom van belang om beide besluiten op elkaar af te stemmen, zodat er een eenduidig beleid ontstaat. De ontwikkeling van het nieuwe geurbeleid wordt daarom – waar mogelijk – afgestemd op de procedure van het bestemmingsplan buitengebied.

Bij de ontwikkeling van het beleid is gebruik gemaakt van een klankbordgroep. De GGD heeft deelgenomen aan de klankbordgroep en haar visie over het Udense geurbeleid gegeven. In de geurgebiedsvisie zijn aan de hand van berekeningen van varianten van normensets met doorgroeiscenario's de gekozen nieuwe normen onderbouwd.

%1.1 Leeswijzer

De volgende hoofdstukken van dit rapport zijn geheel gewijd aan de gebiedsvisie. Hierin is de onderbouwing voor de geurverordening te vinden.

Hoofdstuk 2 behandelt de relevante kaders waarmee rekening moet worden gehouden bij het opstellen van een geurgebiedsvisie.

Hoofdstuk 3 behandelt de uitgangspunten waarbinnen de gebiedsvisie is opgesteld, zoals de gebiedsindeling en de relatie met streefwaarden voor een aanvaardbaar woon- en leefklimaat, de ontwikkelingen in de veehouderij en bevat technische informatie voor het berekenen van de achtergrondbelasting en de geurcontouren. Ook is ingegaan op de relatie tussen geur en gezondheid.

Hoofdstuk 4 beschrijft het proces dat is doorlopen om te komen tot een gebiedsvisie.

In hoofdstuk 5 wordt de geursituatie in de huidige vergunde situatie beschreven.

In hoofdstuk 6 wordt de toekomstige geursituatie beschreven aan de hand van een aantal ontwikkelscenario's waarmee knelpunten in beeld zijn gebracht.

Hoofdstuk 7 is ingegaan op het onderzoek naar de noodzaak van aanpassing van de vaste afstanden.

In hoofdstuk 8 bevat de conclusies van het onderzoek en de motivatie van het voorgestelde beleid.

In hoofdstuk 9 zijn de gekozen nieuwe normen in het nieuwe geurbeleid vastgelegd in de Verordening geurhinder en veehouderij gemeente Uden.

1. Kaders

In dit hoofdstuk zijn de kaders beschreven waarbinnen de gebiedsvisie is opgesteld. Dit zijn achtereenvolgens het landelijke wettelijk kader, de provinciale verordeningen en het gemeentelijk beleid. Daarnaast wordt ingegaan op het advies van de GGD en de evaluatie van de Wet geurhinder en veehouderij (Wgv). Deze wet vormt het landelijke kader.

Daarnaast wordt het actieplan ammoniak en stoppersmaatregelen in het kader van het Besluit ammoniakemissie en huisvesting veehouderij en de Programmatische aanpak stikstof (PAS) omschreven en de uitwerking hiervan bij ruimtelijke ordening.

De relevante provinciale kaders zijn de Verordening ruimte 2014 en de Verordening stikstof en Natura2000 Noord-Brabant 2013.

De gemeente heeft in 2008 een geurverordening vastgesteld. De hierin opgenomen normen zijn in dit hoofdstuk vermeld. Ook is ingegaan op de ambities voor het nieuwe beleid.

%1.1 Landelijke wetgeving: de Wet geurhinder en veehouderij

De Wet geurhinder en veehouderij (Wgv) is op 1 januari 2007 in werking getreden en vormt het toetsingskader voor het aspect geur uit dierenverblijven van veehouderijen bij de individuele omgevingsvergunningverlening milieu. Dit toetsingskader bestaat uit een maximaal toegelaten geurbelasting (geurnorm c.q. voorgrondbelasting) en een minimumafstand. Andere geurbronnen bij een veehouderij vallen buiten de scope van de geurgebiedsvisie en geurverordening. Ter informatie is een memo met mogelijkheden voor het reguleren van andere geurbronnen in de vergunningverlening opgesteld (zie bijlage I).

De Wgv biedt de gemeente de mogelijkheid een eigen geurbeleid te voeren en daarmee, binnen een in de wet vastgelegde bandbreedte, af te wijken van de wettelijke standaardgeurnormen en afstanden. Hierbij wordt ook in een geurgebiedsvisie, gebruikmakend van de achtergrondbelasting, bepaald welke geurnormen passen bij een gebied, gelet op de gewenste en reeds vastgestelde ruimtelijke ontwikkeling, het gewenste woon- en leefklimaat en de verwachte of gewenste ontwikkelingsmogelijkheden van de veehouderij. De aldus verkregen geurnormen worden in een gemeentelijke Verordening geurhinder en veehouderij vastgelegd.

De voorgrondbelasting is de geurbelasting van één individuele veehouderij op een geurgevoelig object. De achtergrondbelasting is de geurbelasting als gevolg van meerdere veehouderijen in de omgeving van een geurgevoelig object. Zowel de voorgrondbelasting als de achtergrondbelasting zijn van belang voor het bepalen van de te verwachten hinder (op het woon- en leefklimaat).

Geurnormen (odour units)

Voor veel landbouwhuisdieren zijn geuremissiefactoren beschikbaar om de uitstoot van geur uitgedrukt in odour units per seconde (ouE/s) te berekenen. Dit geldt onder andere voor varkens en kippen. De

berekende geurbelasting uitgedrukt in odour units per kubieke meter (ouE/m³) wordt getoetst aan de norm. Dit is de maximale waarde voor de geurbelasting die een bedrijf mag veroorzaken op een geurgevoelig object. Een geurgevoelig object is een woning, kantoor of ander gebouw dat is bestemd voor menselijk wonen of verblijf (zie bijlage II, paragraaf 1.5).

De Wgv kent standaardnormen met een onderscheid tussen de bebouwde kom en het buitengebied. Op grond van artikel 6 van de Wgv mogen gemeenten van de standaardnormen afwijken. De bandbreedte hiervoor is aangegeven in tabel 2.1.

Tabel 2.1: Wettelijke standaard geurnormen en bandbreedte voor concentratiegebieden. Tussen haakjes zijn de wettelijke standaard geurnormen vermeld. De waardes rechts en links van de standaardnormen geven de bandbreedte aan waarbinnen de gemeente mag afwijken.

Gebied	Concentratiegebieden (reconstructie)
Binnen bebouwde kom	0,1 - (3) - 14 (ouE/m ³)
Buiten bebouwde kom	3 - (14) - 35 (ouE/m ³)

Vaste afstanden

Voor meerdere diercategorieën zijn tot nu toe geen geurmetingen uitgevoerd en daarom zijn voor die groepen géén emissiefactoren beschikbaar. Het betreft onder andere melkkoeien, paarden en nertsen. Voor deze diercategorieën gelden vaste afstanden. In tabel 2.2 zijn de wettelijke standaardwaarden voor de vaste afstanden weergegeven. Op grond van artikel 6 van de Wgv mogen gemeenten van de standaardafstanden afwijken. In tegenstelling tot de geurnormen geeft de wet voor de afstanden geen bandbreedte aan.

Tabel 2.2: In de Wgv opgenomen vaste afstanden van een veehouderij naar een geurgevoelig object.

Gebied	Vaste afstanden (meters)					
	Melkkoeien, jongvee, zoogkoeien e.a.*	Nertsen**				
		1-1000 dieren	1001-1500 dieren	1501-3000 dieren	3001-6000 dieren	6001-9000 dieren
Bebouwde kom	100	175	200	225	250	275
Buitengebied	50	100	125	150	175	200

* andere diercategorieën waarvoor geen emissiefactoren voor bekend zijn.

**Indien de nertsen in emissiearme huisvesting worden gehouden dan worden de afstanden uit de tweede rij van de tabel (buitengebied) met 25 meter verkleind.

Gebiedsvisie en andere waarden voor de geurnormen of afstanden

De geurgebiedsvisie levert de onderbouwing voor het al dan niet hanteren van andere waarden voor de geurnormen of vaste afstanden. In artikel 8 van de Wgv zijn de eisen vastgelegd die de gemeente moet betrekken bij het vaststellen van andere normen of afstanden. Deze eisen luiden als volgt:

- Bij het bepalen van de andere waarde of afstand, bedoeld in artikel 6, betreft de gemeenteraad in elk geval:
 - a. de huidige en de te verwachten geursituatie vanwege de veehouderijen in het gebied;
 - b. het belang van een geïntegreerde aanpak van de verontreiniging, en;
 - c. de noodzaak van een even hoog niveau van de bescherming van het milieu.
- Bij het bepalen van de andere waarde of afstand betreft de gemeenteraad tevens:
 - a. de gewenste ruimtelijke inrichting van het gebied, of;
 - b. de afwijkende relatie tussen geurbelasting en geurhinder.

Indien in een gebied op grond van onderzoek naar de geurhinderrelatie een andere relatie is komen vast te staan dan die in de handreiking bij de Wgv is opgenomen, dan kan die worden toegepast. De gemeenteraad heeft bij de behandeling van het plan van aanpak besloten om geen onderzoek te laten uitvoeren naar de geurhinderrelatie binnen haar grondgebied.

Geurgebiedsvisie levert onderbouwing voor aanscherpen of verruimen van geurnormen

De Wgv biedt gemeenten de mogelijkheid om in plaats van de standaardnormen uit de wet, 'eigen' afwijkende normen te stellen (artikel 6 Wgv). Afwijken kan dus, maar de gemeente is wel gehouden aan een wettelijk vastgelegde bandbreedte (zie tabel 2.1).

Het nut en de noodzaak voor het hanteren van afwijkende normen en vaste afstanden moet in een *geurgebiedsvisie* worden onderbouwd. In verband hiermee schrijft artikel 8 van de Wgv voor dat de gemeente bij het vaststellen van afwijkende normen rekening dient te houden met: de gewenste ruimtelijke ontwikkeling, de huidige geursituatie in het gebied en de toekomstige geursituatie in het gebied. De afwijkende normen worden in een gemeentelijke geurverordening vastgelegd.

Voor het bepalen van de geursituatie op gebiedsniveau is een rekenmodule beschikbaar (V-Stacks-gebied). In tegenstelling tot de vergunningverlening wordt niet één bedrijf doorgerekend, maar meerdere bedrijven in een gebied (cumulatief). Dit resulteert in een beeld van de achtergrondbelasting in het gebied.

De verkregen inzichten in de maximale geurbelasting die in de toekomst kan worden verwacht wordt geëvalueerd aan de hand van hetgeen aanvaardbaar is voor de functie van het gebied. Door de individuele normen voor de voorgrondbelasting waaraan bij de vergunningverlening wordt getoetst, aan te scherpen dan wel te verruimen wordt de achtergrondbelasting lager of hoger.

De individuele normen voor de voorgrondbelasting verhogen kan een optie zijn in bijvoorbeeld gebieden met veel intensieve veehouderijen en weinig burgerwoningen. Het gevolg is wel dat de achtergrondbelasting hoger zal worden in het gebied wat weer gevolgen heeft voor het woon- en leefklimaat (kans op meer geurhinder). De gemeente moet besluiten of dit aanvaardbaar is.

Aan de andere kant kan de gemeente besluiten om individuele normen voor de voorgrondbelasting aan te scherpen om een goed woon- en leefklimaat te waarborgen ten behoeve van dorpskernen, ontwikkeling van woonwijken of recreatie en toerisme.

Kortom, in de gebiedsvisie wordt gezocht naar bij het gebied passende individuele normen voor de voorgrond geurbelasting als gevolg van veehouderijen. Daarbij wordt rekening gehouden met de achtergrondbelasting en het daarmee samenhangende woon- en leefklimaat. In bijlage II wordt aan de hand van drie voorbeelden geïllustreerd hoe dit in zijn werk gaat.

Overschrijding van geurnormen en overbelasting

Wanneer geurnormen worden aangescherpt en in een geurverordening zijn vastgelegd, dan moet de veehouderij aan deze nieuwe geurnorm gaan voldoen. Alleen een nieuwe vergunningaanvraag van de veehouderij wordt aan de nieuwe geurnormen getoetst, niet de bestaande vergunningen. Dit betekent dat alleen de veehouderijen die zich ontwikkelen, getoetst worden aan de nieuwe geurnorm.

Wanneer blijkt dat deze norm wordt overschreden, dan mag de veehouderij toch ontwikkelen maar moet daarbij de 50% regeling toepassen. Dit wil zeggen dat geurbelasting moet afnemen, maar niet tot de geldende geurnorm. De emissiereductie die wordt bereikt met het toepassen van een emissiearm systeem – bijvoorbeeld een luchtwasser- mag voor de helft worden gebruikt voor het houden van meer dieren. De andere helft komt ten goede aan het verlagen van de geuruitstoot. Daarbij is het niet verplicht dat direct aan de norm wordt voldaan, maar mag deze nog steeds worden overschreden. Bij meerdere opvolgende bedrijfsontwikkelingen zal op de lange termijn stapsgewijs de norm worden benaderd. De 50% regeling wordt verderop in paragraaf 3.7 verder toegelicht.

Een overschrijding van de geurnorm betekent niet dat sprake is van een overbelaste situatie. Een overbelaste situatie moet in verband worden gebracht met het aanvaardbaar woon- en leefklimaat. Er kan ook sprake zijn van een goed woon- en leefklimaat als de geldende norm wordt overschreden. Bijvoorbeeld: wanneer de geurnorm voor een woonkern in een gemeentelijke geurverordening is vastgelegd op 1 odour unit en de feitelijke geurbelasting op de eerste woning in woonkern 2 odour units is, dan is deze situatie niet per definitie ook overbelast. Als het hinderniveau voor een aanvaardbaar woon- en leefklimaat is vastgelegd op bijvoorbeeld 12% hinder, dan is sprake van overbelasting als de

geurbelasting (voorgrond) hoger is dan 5 odour units. De norm van 1 odour units in een gebied heeft dan niet als doel om het woon- en leefklimaat voor de voorgrondbelasting te beschermen, maar voorkomt dat er door ontwikkeling van bedrijven een onaanvaardbaar woon- en leefklimaat ontstaat met betrekking tot de achtergrondbelasting.

De Wgv kent geen saneringsregeling voor overbelaste situaties. Alleen de 50% regeling zoals hiervoor beschreven heeft een sanerende werking. Dat betekent dat de geurbelasting wordt gereduceerd, maar nog niet aan de norm voldaan hoeft te worden. Alleen als de veehouderij ontwikkelt en emissiearme systemen toepast, dan zal op de lange termijn de overbelaste situatie verminderen of worden weggenomen.

Dit betekent dat bestaande overbelaste situaties niet op korte termijn zijn op te lossen door het aanscherpen van geurnormen. Met aanscherpen van geurnormen kan wel vanaf het moment van in werking treden van de geurverordening een (emissie)standstil worden bereikt en/of worden voorkomen dat nieuwe overbelaste situaties ontstaan.

Bevoegdheid gemeenteraad

Uit artikel 6 van de Wgv volgt expliciet dat de andere normstelling 'bij gemeentelijke verordening' wordt bepaald. De gemeenteraad is dus bevoegd om bij gemeentelijke verordening andere normen of afstanden vast te stellen, dan de wettelijke normen en afstanden uit de artikelen 3 en 4 van de Wgv.

In verschillende documenten van de rijksoverheid wordt uiteengezet, dat ter ontwikkeling of verbetering van de vitaliteit van het landelijk gebied een integrale aanpak van doelstellingen nodig is. Afstemming tussen geurregelgeving (die direct gekoppeld is aan woningbouw en bedrijfsuitbreiding) en gewenste ontwikkelingen in het ruimtelijk beleid is dan vanzelfsprekend. Door die afstemming ontstaat onder meer ruimte voor een duurzame, vitale landbouw, vergroting van toeristisch-recreatieve mogelijkheden, hergebruik van agrarische bebouwing of nieuwbouw in het landelijk gebied.

De gemeenteraad bepaalt de nieuwe maximaal toegestane waarden en afstanden, en daarmee de uitbreidingsmogelijkheden voor veehouderijen én de geurhinder die ter plaatse van geurgevoelige objecten wordt verwacht. De nieuwe waarden en afstanden treden in de plaats van de wettelijke normstelling en worden bij vergunningverlening gehanteerd.

Overleg met buurgemeenten

De gemeentelijke beslissing om een bepaald gebied een alternatief beschermingsniveau te geven, kan effecten hebben op de uitbreidingsmogelijkheden voor veehouderijen in nabijgelegen gemeenten. Een relatief hoog beschermingsniveau voor geurgevoelige objecten in een grensgebied vermindert immers de uitbreidingsmogelijkheden voor veehouderijen direct buiten de gemeentegrens. Om die reden is overleg voorgeschreven met de nabijgelegen gemeenten voorafgaande aan besluitvorming over de andere waarde of de andere afstand (artikel 9 van de Wgv).

Aanhoudingsbesluit

Op 9 juli 2015 heeft de gemeenteraad van Uden voor het gehele grondgebied een aanhoudingsbesluit genomen als bedoeld in artikel 7 Wgv. Dit aanhoudingsbesluit is bedoeld om ongewenste ontwikkelingen van veehouderijen tijdens het voorbereiden van de nieuwe geurverordening te voorkomen. In dit aanhoudingsbesluit worden omgevingsvergunningen voor milieu aangehouden met de volgende uitzonderingen:

- aanvragen voor de bedrijven in het gebied I waarbij de voorgrondbelasting niet hoger is dan 10 ou in het buitengebied;
- aanvragen voor de bedrijven in het gebied II waarbij het aantal dieren per diercategorie en de eerder vergunde en gerealiseerde geuremissie en geurbelasting niet toeneemt.

Met het aanhoudingsbesluit kunnen enkel nieuwe aanvragen voor een omgevingsvergunning als bedoeld in artikel 2.1, eerste lid, aanhef en onder e, van de Wet algemene bepalingen omgevingsrecht worden aangehouden. Kort gezegd, de aanhouding geldt enkel voor inrichtingen die op grond van de Wet milieubeheer vergunningplichtig zijn en is niet van toepassing op inrichtingen die vallen onder het Activiteitenbesluit. Praktisch gezien betekent dit dat inrichtingen die vallen onder het Activiteitenbesluit gewijzigd en uitgebreid kunnen worden en moeten voldoen aan de huidige geurnormen, totdat de nieuwe verordening in werking is getreden.

Het aanhoudingsbesluit geldt totdat een definitieve geurverordening is vastgesteld. De gemeente heeft één jaar (vanaf 9 juli 2015) om een ontwerpverordening aanhangig te maken bij de raad.

In bijlage II is aanvullende informatie over de Wet geurhinder en veehouderij, het aanhoudingsbesluit en procedurele aspecten opgenomen.

%1.1 Doorwerking van de Wgv in de ruimtelijke ordening

De Wgv wordt gebruikt om de geurbelasting veroorzaakt door veehouderijen te beoordelen vanwege de vergunningverlening. Indirect heeft de Wgv ook consequenties voor de totstandkoming van geurgevoelige objecten. Die doorwerking van de geurregelgeving naar de ruimtelijke ordening wordt wel aangeduid met de term "omgekeerde werking". De reden is duidelijk: een geurnorm beoogt mensen te beschermen tegen overmatige geurhinder. Omgekeerd moet een bevoegd gezag dan ook niet toestaan dat mensen zichzelf blootstellen aan die overmatige hinder, bijvoorbeeld door zich in de directe nabijheid van de veehouderij te vestigen. De omgekeerde werking is geen wetgeving, maar is tot stand gekomen door jurisprudentie en wordt daarom als 'pseudowetgeving' gezien.

De ruimtelijke plannen, waarvoor de omgekeerde werking moet worden beoordeeld, zijn met name bestemmingsplannen waarin locaties voor woningbouw, zoals een woonwijk of een ruimte voor ruimte- woning, of recreatie en toerisme worden vastgelegd. In gevallen dat een bouwplan niet past binnen het bestemmingsplan, bijvoorbeeld bij vergroting van een bouwblok of bij woningsplitsing, kan een omgevingsvergunning om af te wijken van het bestemmingsplan worden gevraagd (volgens de Wabo).

Toetsing aan de omgekeerde werking: belangen afwegen

Bij besluitvorming omtrent (een wijziging van) een bestemmingsplan moet worden bepaald of sprake is van een goede ruimtelijke ordening. Ten behoeve van een zorgvuldige besluitvorming moet worden nagegaan of een partij onevenredig in haar belangen wordt geschaad; de rechtspositie van de betrokkenen moet worden gehandhaafd. Er zijn vaak twee relevante partijen, de veehouderij en de toekomstige bewoner of een andere ondernemer (bijvoorbeeld recreatie en toerisme):

- de veehouderij heeft twee belangen: voortzetting van de bestaande bedrijfsactiviteiten en het realiseren van uitbreidingen binnen de ruimtelijk-juridische kaders (bijvoorbeeld het volledig benutten van het bouwvlak van de veehouderij);
- de toekomstige bewoner heeft belang bij een aanvaardbaar woon- en leefklimaat.

De *belangen van de veehouderij* worden in beeld gebracht middels de geur- en afstandscontouren. Bij de beoordeling worden de volgende criteria gehanteerd:

- bouwen binnen de geurcontour is mogelijk als binnen de geurcontour al geurgevoelige objecten liggen en het nieuw geurgevoelig object niet dichterbij de veehouderij komt te staan. Bouwen binnen een geurcontour (bijvoorbeeld een contour die behoort bij een geurnorm voor de voorgrondbelasting) kan dus, maar alleen als aannemelijk wordt gemaakt dat sprake is van een aanvaardbaar woon- en leefklimaat;
- bouwen binnen de geurcontour is niet mogelijk als er geen andere geurgevoelige objecten binnen de contour liggen;
- bouwen binnen de afstandscontour is in beginsel niet mogelijk.

Om te beoordelen of sprake is van een aanvaardbaar woon- en leefklimaat ter plaatse een plangebied, is het nodig om de te verwachten geurhinder te evalueren. Dit betreft zowel de voorgrondbelasting als de achtergrondbelasting. Criteria die hierbij worden gehanteerd zijn doorgaans gerelateerd aan de geurgebiedsvisie. In de geurgebiedsvisie doet de gemeente namelijk een uitspraak over de maximale achtergrondbelasting waarbij nog sprake is van een aanvaardbaar woon- en leefklimaat. Meestal is deze gerelateerd aan een hinderpercentage en de bijbehorende voor- en achtergrond geurbelasting. Met de ruimtelijke ordening heeft de gemeente dus een belangrijk instrument in handen om te voorkomen dat nieuwe overbelaste geursituaties ontstaan. Een goede ruimtelijke ordening staat alleen nieuwbouw of vestiging van geurgevoelige objecten toe op locaties waar sprake is van een aanvaardbaar woon- en leefklimaat.

Hierbij moet worden opgemerkt dat het aanscherpen van geurnormen (in verband met het beheersen van de achtergrondbelasting) ook nadelig kan zijn voor ruimtelijke ontwikkeling. Door het aanscherpen van geurnormen beslaat de geurcontour rond een veehouderij een groter oppervlak. Als daarbinnen geen geurgevoelige objecten zijn gelegen, dan is het bouwen van een nieuwe woning, recreatieobject, kantoorgebouw of een ander geurgevoelig object niet mogelijk omdat anders de belangen van de betreffende veehouder worden geschaad.

%1.1 Evaluatie van de Wet geurhinder en veehouderij

De staatssecretaris van infrastructuur en milieu heeft een brief gestuurd aan de voorzitter van de Tweede Kamer. Hierin wordt de kamer geïnformeerd over de evaluatie van de Wet geurhinder en veehouderij. Deze brief is in bijlage V opgenomen. Hierin is opgenomen dat in de afgelopen periode van diverse kanten kritiek is geuit op de regelgeving voor geurhinder ten gevolge van de veehouderij (gezondheidsdiensten, provincie Noord-Brabant, diverse gemeenten, burgers). De kritiek betreft vooral de hoogte en onderbouwing van de normen en de mogelijkheden die gemeenten hebben om bestaande overlast te verminderen. Ook heeft onderzoek plaatsgevonden door de GGD Brabant/Zeeland en IRAS in Utrecht naar de geurbeleving in kleinere kernen en op het platteland in Brabant en Noord-Limburg. Dit onderzoek heeft plaatsgevonden in het kader van de door ZON-MW ingestelde Academische werkplaats Milieu en Gezondheid. Het onderzoek lijkt signalen te bevestigen dat bij gegeven geurbelasting aanzienlijk meer geurhinder voorkomt dan tot dusverre werd aangenomen.

Er is een bestuurlijke werkgroep ingesteld om de regelgeving te evalueren. De werkgroep gaat advies uitbrengen over:

- a. de hoogte en onderbouwing van de normen in de Wet geurhinder en veehouderij. Hierbij betreft de werkgroep de resultaten van het onderzoek van de GGD'en Brabant-Zeeland en IRAS en beziet zij of en, zo ja, welk nader onderzoek nodig is om tot een advies over de hoogte van de normen te komen;
- a. de wenselijkheid om regels te stellen voor de geuremissie (uitstoot van geur), zodat bedrijven worden verplicht om de geuruitstoot altijd zo ver als redelijkerwijs mogelijk (BBT) terug te brengen;
- b. de vraag of en, zo ja, welke extra ruimte het bevoegd gezag zou moeten krijgen;

- c. eventuele geurnormen of nader te differentiëren afstanden voor diercategorieën waarvoor nu geen normen zijn vastgelegd;
- d. de wenselijkheid om bij de vergunningverlening normen te stellen met betrekking tot de cumulatieve geurhinder;
- e. de afstemming tussen de beoordeling van de geurbelasting uit stallen van veehouderijen met de geurbelasting uit andere bronnen;
- f. een zo optimaal mogelijke afstemming tussen de beoordeling van geurhinder bij vergunningaanvragen en de beoordeling van geurhinder in ruimtelijke plannen;
- g. de vraag of een toets vooraf op geur voor veehouderijen die niet vergunningplichtig zijn, wenselijk is.

Het gevraagde product is een rapport met aanbevelingen en standpunten namens de verschillende partijen. De deelnemers van de werkgroep brengen standpunten in namens hun organisatie(s) of achterban. De werkgroep is gevraagd in de zomer van 2015 een eerste advies uit te brengen. Op basis van nader onderzoek naar de hinderbeleving in 2015 kan de bestuurlijke werkgroep eind 2015 een tweede advies uitbrengen.

De aanbevelingen van de bestuurlijke werkgroep zullen, samen met een beleidsreactie in samenspraak met EZ, aangeboden worden aan de Tweede Kamer. De adviezen zullen als basis worden gebruikt bij het omzetten van de regels uit de Wet geurhinder en veehouderij in de algemene regels onder de omgevingswet. De uitgangspunten en alle mogelijkheden die de omgevingswet biedt, zullen daarbij in acht worden genomen.

%1.1 Landelijke wetgeving: Actieplan ammoniak Besluit huisvesting veehouderij

Het Actieplan ammoniak geeft landelijk gedoogbeleid: bedrijven krijgen uitstel om zich te gaan houden aan de eisen van het Besluit huisvesting, als ze de datum van 1 januari 2010 niet haalden. Het Actieplan geldt voor bestaande stallen met pluimvee en varkens, waarvoor het Besluit huisvesting een maximale emissiewaarde kent. Het gaat om middelgrote bedrijven. Het Actieplan geldt niet voor nieuwe stallen. Voor nieuwe stallen gelden de termijnen van het Besluit huisvesting gewoon. Verder geldt het niet voor:

- IPPC-bedrijven;
- dieren waarvoor geen maximale emissiewaarden gelden (zoals paarden en schapen);
- biologisch gehouden dieren;
- melkrundveebedrijven;

Op termijn (2020) stoppende bedrijven wordt de mogelijkheid geboden om het bedrijf nog enkele jaren voort te zetten, onder de voorwaarde dat zogenaamde stoppersmaatregelen worden toegepast. Dit zijn maatregelen aan de stal, het voer, het management en het houden van minder dieren. Het actieplan en de stoppersmaatregelen leiden niet alleen tot een reductie van de ammoniakemissie, maar vaak ook tot een lagere geuruitstoot.

Emissiearme stallen en uitstel eisen

Stallen moeten emissiearm zijn. Iedere stal moet voldoen aan de emissie-eisen van het Besluit ammoniakemissie huisvesting veehouderij (Besluit huisvesting). Het bouwen van emissiearme stallen was al sinds 2007 verplicht voor de grotere veehouderijen (de zogenaamde IPPC bedrijven). De kleinere en middelgrote veehouderijen hadden tot 2010 de tijd om de bestaande stallen emissie-arm te maken. Dit bleek niet haalbaar en in overleg met de Tweede Kamer heeft de minister destijds uitstel van de verplichting verleend tot 1 januari 2013. De groep veehouderijen die onder de werking van het gewijzigde Activiteitenbesluit zijn gaan vallen, zijn in de gelegenheid gesteld om de inwerkingtreding daarvan af te wachten tot 1 juli 2013. Er is een zogenaamd Actieplan ammoniak opgesteld om actief aan de slag te gaan met het aanpassen van het bedrijf.

Actieplan ammoniak

Veehouderijen hebben tot de zomer van 2010 de gelegenheid gehad om een bedrijfsontwikkelingsplan (BOP) in te dienen. Daarin konden de veehouders aangegeven welke emissiearme technieken men wilde toepassen om te voldoen aan de eisen van het Besluit huisvesting. Ook kon men aangeven te willen stoppen, met de mogelijkheid om het bedrijf nog enkele jaren voort te zetten. Dit laatste onder de voorwaarde dat eenzelfde emissiereductie wordt behaald als onder het Besluit huisvesting, maar dan door het toepassen van snel inzetbare en tijdelijke maatregelen. Dit zijn maatregelen aan de stal, het voer, management en het houden van minder dieren.

Stoppersregeling voor veehouderijen

Het ministerie van Infrastructuur en Milieu heeft in de stoppersregeling voor veehouderijen opgenomen dat veehouders die moeten voldoen aan de emissie-eisen de bedrijfsvoering na 2013 geleidelijk af te bouwen om deze uiterlijk in 2019 te stoppen. Deze stoppers op termijn worden ook wel *afbouwers* genoemd. Wel moeten emissiereducerende maatregelen op het bedrijf worden getroffen. Deze zijn alleen voor stoppende bedrijven toegestaan. Op de lijst staan maatregelen zoals het aanbrengen van een stankslot, het aanbrengen van een schuine plaat in de mestkelder, mest verdunnen met water, het houden van minder dieren, veevoer met minder eiwit, veevoer met benzoëzuur en de combinatie met balansballen.

Bij daadwerkelijke bedrijfsbeëindiging stopt ook de geuremissie. Om dit te borgen, wordt een procedure opgestart om de vergunning in te trekken en de bestemming gewijzigd. Vaak gaat het om bedrijven met traditionele stallen met relatief hoge emissies vergeleken met emissiearme stallen of luchtwassers. Wanneer deze geuremissies ter plaatse stoppen kan dit lokaal bijdragen aan het wegnemen van overbelaste situaties (tenzij de locatie van de stoppende veehouderij wordt overgenomen door een ander).

%1.1 Landelijke wetgeving: Programmatische aanpak stikstof (PAS)

De Programmatische Aanpak Stikstof (PAS) is beleid, waarmee Nederland het hoofd biedt aan de problematiek rond stikstof en natuur. De PAS borgt dat doelstellingen van het Europese natuurbeleid worden gehaald en creëert ruimte voor economische ontwikkeling. De PAS geldt vanaf 1 juli 2015. Rijk, provincies en natuurorganisaties nemen maatregelen om de natuur te herstellen, door bijvoorbeeld stikstofrijke grondlagen te verwijderen. Agrarische ondernemers nemen maatregelen in hun bedrijfsvoering, zoals mest toepassen met weinig stikstofverliezen en het gebruik van aangepast voer. Door deze combinatie van maatregelen ontstaat er ruimte voor nieuwe economische activiteiten (de ontwikkelingsruimte).

De PAS geldt voor Natura 2000-gebieden. Bij het aanvragen van een vergunning Natuurbeschermingswet 1998 doet de initiatiefnemer een beroep op de PAS. De PAS levert de onderbouwing dat de natuurdoelen van Natura 2000-gebieden niet in gevaar komen.

Het bevoegd gezag gebruikt rekenprogramma AERIUS bij het beoordelen van de aanvraag. Toegedeelde ontwikkelingsruimte wordt geregistreerd in AERIUS Register, zodat deze niet nog eens kan worden uitgegeven. In de meeste gevallen is de provincie bevoegd gezag, in een enkel geval de minister van Economische Zaken. Het PAS-bureau ondersteunt de provincies bij hun taken. De PAS is van groot belang voor agrarische ondernemers. De maatregelen die zij kunnen nemen, staan in bijlage 2 van de Regeling ammoniak en veehouderij (Rav).

Eén van de maatregelen van de PAS is het beperken van de stalemissies door aanscherping en uitbreiding van de maximale emissiewaarden, om zo voldoende ontwikkelingsruimte voor de PAS te creëren. Dit wordt geregeld met een nieuw Besluit emissiearme huisvesting en wijziging van de Rav. Het nieuwe Besluit emissiearme huisvesting zal scherpere maximale emissiewaarden voor ammoniak bevatten. Omdat deze scherpere maximale emissiewaarden zijn gebaseerd op geactualiseerde emissiefactoren, komen deze geactualiseerde emissiefactoren in de gewijzigde Rav te staan. Deze wijzigingen treden niet per 1 juli 2015 in werking, maar wel zo snel mogelijk. Maatregelen die voor de uitstoot van ammoniak worden genomen, hebben vaak ook een reductie van de geuruitstoot tot gevolg.

%1.1 Provinciale kaders

Het provinciaal beleid kent ook kaders die van belang zijn voor het opstellen van een geurgebiedsvisie, zoals de Verordening ruimte 2014, de Verordening Stikstof en Natura 2000.

Afwaartse beweging

Het beleid van de provincie om nabij natuur en woonkernen een afwaartse beweging van veehouderijen op gang te brengen en het oprichten van een depositiebank in het kader van de Verordening stikstof en Natura 2000, heeft er toe geleid dat gemeenten de afgelopen jaren actief lege vergunningen nabij natuur en woonkernen hebben ingetrokken.

Stuurgroep Dynamisch Platteland

De Stuurgroep Dynamisch Platteland is een bestuurlijk platform van gemeenten en provincie. De stuurgroep heeft zich uitgesproken over de gewenste geurbelasting in gebieden waar andere functies en veehouderijen samenkomen. In een workshop van het MOLO-B over geurhinder en veehouderij voor de portefeuillehouders milieu heeft de stuurgroep geadviseerd om een geurnorm van 10 ouE/m³ aan te houden in dergelijke gebieden.

Voor andere functies dan een veehouderij is een geurnorm (voorgrondbelasting) van 14 ouE/m³ te hoog gelet op het bijbehorende hinderpercentage van 25%, hetgeen overeenkomt met een slecht woon- en leefklimaat. Een voorgrond geurbelasting van 10 ouE/m³ met een hinderpercentage van 20% overeenkomend met een matig woon- en leefklimaat past beter bij een gebied waar sprake is van een verweving van diverse functies. De Stuurgroep Dynamisch Platteland stelt dat 10 ouE/m³ in het belang is van een vitaal buitengebied waar meerdere functies naast elkaar moeten kunnen bestaan, waar alternatieve functies moeten worden gevonden voor vrijkomende agrarische bedrijfsgebouwen en waar nieuwe woonbestemming via ruimte-voor-ruimte regelingen een redelijke bescherming tegen geur verdienen. In bijlage III is de adviesbrief van de stuurgroep (implementatieteam) opgenomen.

Verordening ruimte 2014

De Verordening ruimte 2014 (Vr2014) schetst de randvoorwaarden voor gemeentelijke ruimtelijke besluiten (onder andere bestemmingsplannen). Deze verordening bevat ook een ruimtelijke gebiedszonering. De volgende gebieden die in dit kader relevant zijn, worden onderscheiden:

- Bestaand stedelijk gebied. Binnen deze gebieden is met name stedelijke ontwikkeling voorzien. In de Vr2014 is opgenomen dat een bestemmingsplan binnen bestaand stedelijk gebied geen ontwikkelingsmogelijkheden kan bieden aan veehouderijen. Voor bestaande veehouderijen geldt het zogenaamde 'slot op de muur';
- Gebied beperkingen veehouderij, het voormalige extensiveringsgebied. Voor de begrenzing van deze gebieden is aangesloten bij de grenzen van het extensiveringsgebied die op grond van het

Reconstructieplan waren vastgesteld. In dergelijke gebieden gelden (vergaande) beperkingen voor veehouderij. De regels binnen het gebied Beperkingen veehouderij gelden voor alle veehouderijen. Binnen de aanduiding zijn geen mogelijkheden voor de vestiging, uitbreiding, omschakeling ten behoeve van een veehouderij en er mag geen toename plaatsvinden van de bestaande bebouwing (het zogenaamde 'slot op de muur');

- Gemengd landelijk gebied. In deze gebieden is uitbreiding van veehouderijen enkel mogelijk indien het bedrijf voldoet aan specifieke eisen op het gebied van zorgvuldigheid of duurzaamheid. Om de ontwikkeling naar een zorgvuldige veehouderij te bevorderen is een bevoegdheid opgenomen voor GS tot het stellen van nadere regels. Deze nadere regels zijn de zogenaamde 'Brabantse Zorgvuldigheidsscore Veehouderij', ook wel aangeduid als BZV. Ook gelden er normen voor onder andere geur en fijn stof.

In de Verordening ruimte 2014 is voor een bestemmingsplan gelegen in gemengd landelijk gebied bij een uitbreiding van, een vestiging van of een omschakeling naar een veehouderij opgenomen dat aangetoond moet worden dat de kans op cumulatieve geurhinder (achtergrondbelasting) op geurgevoelige objecten, in de bebouwde kom niet hoger is dan 12% en in het buitengebied niet hoger is dan 20%, tenzij er - indien blijkt dat de achtergrondbelasting hoger is dan voornoemde percentages- maatregelen worden getroffen door de veehouderij die tot een daling leiden van de achtergrondbelasting, welke ten minste de eigen bijdrage aan de overschrijding van de achtergrondbelasting compenseert.

Verordening stikstof en Natura 2000 Noord-Brabant 2013

In de Verordening stikstof en Natura 2000 Noord-Brabant 2013 is bepaald dat nieuwe stallen aan strengere ammoniakemissie-eisen (dan Besluit huisvesting) moeten voldoen. Deze eisen leiden vaak tot het toepassen van emissiearme stalsystemen of luchtwassers en daarmee ook tot een lagere geuremissie. De eisen zijn vastgelegd in bijlage 2 bij de verordening. In bijlage 2 van de verordening van 1 juli 2015 zijn de meest recente maximale emissiewaarden voor nieuwe stallen vastgelegd. In de praktijk betekenen deze maximale emissiewaarden dat in de varkenshouderij bij nieuwbouw van stallen luchtwassers moeten worden toegepast. Voor de pluimveehouderij geldt dit (nog) niet, maar moeten wel vergaande emissiereducerende huisvestingssystemen worden toegepast.

Het systeem van de Verordening stikstof richt zich op het bereiken van een depositieniveau dat in ieder geval lager of gelijk is aan de peildatum voor het bestaande gebruik dat van toepassing is op het gebied. Dit kan worden bereikt door het toepassen van emissiereducerende technieken zoals emissiearme stallen, luchtwassers en dergelijke, die voldoen aan de maximale emissiewaarden van bijlage 2 bij deze verordening.

%1.1 Advies GGD over correlatie geurbelasting en geurhinder

Op 27 mei 2014 heeft de GGD GHOR Nederland een brief gestuurd naar het Ministerie van Infrastructuur en Milieu (zie bijlage IV) waarin zij zegt dat de onderbouwing van de normen uit de Wet geurhinder zijn gebaseerd op één enkel onderzoek. Zij signaleert dat de modeluitkomsten van V-stacks afwijken van andere verspreidingsmodellen.

Ook geeft zij in de brief aan dat de GGD bezig is met een hinderonderzoek waaruit de relatie tussen geur en geurhinder kan worden uitgediept. In deze brief wordt geadviseerd om de geurhindersystematiek zoals deze nu is opgenomen in de Wet geurhinder en veehouderij te actualiseren en te optimaliseren. Tot die tijd worden gemeente geadviseerd lokaal maatwerk te leveren en de uitkomsten van de modellen als indicatief te beschouwen.

Op 10 maart 2015 is een brief van GGD bureau GMV verstuurd aan de wethouders van de gemeenten in Noord Brabant. Hierin worden wethouders geïnformeerd over nieuwe inzichten in het dossier geurhinder van veehouderijen. Deze brief is in bijlage IV opgenomen. Uit deze brief komt naar voren dat onderzoek van de Academische Werkplaats Milieu & Gezondheid bevestigt dat er bij gegeven cumulatieve geurbelasting aanzienlijk meer geurhinder wordt ervaren dan op basis van de Handreiking Wgv (bijlage 6 en 7) te verwachten zou zijn in concentratiegebied.

De resultaten zijn volgens de brief nog niet direct toe te passen voor vergunningverlening of geurbiedsvisies. Gemeenten waar de huidige normen nog relatief hoog zijn en nog vrije emissieruimte voor de veehouders bieden wordt geadviseerd om de resultaten van de evaluatie van de Wgv niet af te wachten. Gemeenten wordt geadviseerd beleid te ontwikkelen waarbij geurnormen worden aangescherpt om een emissie-standstill te bereiken.

%1.1 Gemeentelijk geurbeleid en ambities

Huidige geurverordening

De gemeente Uden heeft op 21 februari 2008 een de "Verordening geurhinder en veehouderij gemeente Uden 2007" vastgesteld. In de verordening zijn van de Wet geurhinder en veehouderij afwijkende geurnormen opgenomen voor veehouderijbedrijven met dieren waarvoor een emissiefactor is vastgesteld. In de verordening is daarnaast een andere vaste afstand opgenomen voor dieren zonder emissiefactor (o.a. melkrundvee).

Voorgondbelasting

In figuur 2.1 zijn de gebieden weergegeven waar de volgende in de verordening opgenomen normen gelden (voor dieren waar een emissiefactor voor is vastgesteld):

- 3 ou voor de bestaande woongebieden (rode gebieden in figuur 2.1);

- 8 ou voor extensiveringsgebied kernen, grenzend aan woongebieden, inclusief nieuwe woongebieden en bestaande bedrijventerreinen (oranje);
- 14 ou voor extensiveringsgebied kernen grenzend aan bedrijventerreinen inclusief nieuwe bedrijventerreinen (geel);
- 14 ou voor Hoenderbos IV (geel);
- 25 ou voor het landbouwontwikkelingsgebied (groen);
- 14 ou voor het overig buitengebied (wit).

Figuur 2.1: Normgebieden uit de "Verordening geur en veehouderij gemeente Uden 2007" vastgesteld op 21 februari 2008.

Vaste afstanden

Voor dierenverblijven met dieren waarvoor geen emissiefactor (paarden, melkrundvee) is vastgesteld, gelden de volgende afstanden tot een geurgevoelig object:

- 100 meter voor objecten in de bebouwde kom;
- 50 meter voor objecten buiten de bebouwde kom.

In afwijking van de hierboven genoemde vaste afstanden uit de Wet geurhinder en veehouderij geldt voor een veehouderij met dieren waarvoor geen emissiefactor is vastgesteld (paarden en melkrundvee) een afstand van 25 meter voor objecten gelegen in de kernrandzones en bebouwingsconcentraties. De ligging van de kernrandzones (gestippeld) en bebouwingsconcentraties (gearceerd) zijn weergegeven in figuur 2.1.

Evaluatie van het huidige geurbeleid

In 2015 is de geursituatie in de gemeente geëvalueerd. Op basis van een uitgebreid dossieronderzoek is het bedrijvensbestand bijgewerkt. Uit de berekening van de geursituatie in 2015 en de toetsing aan de in het evaluatierapport opgenomen normen voor de achtergrondbelasting volgt dat er in de kern van Odiliapeel en in het buitengebied in de hele gemeente zich geurgevoelige objecten niet in een optimale situatie bevinden. Ten opzichte van 2008 is er met name in de kern Odiliapeel sprake van een verslechtering.

Toetsing aan beleidsdoelstelling 2008

Het beleid van de gemeente dat in de geurgebiedsvisie is opgenomen heeft drie pijlers en deze pijlers hebben ten dele gewerkt. De eerste pijler is het mogelijk maken van ontwikkelingen van veehouderijen op locaties waar dit past en uitbreidingen voorkomen waar dit niet gewenst is. Een belangrijk instrument om dit te behalen zijn de reconstructieplannen geweest, waarin deze bedrijven in extensiveringsgebieden ontmoedigd werden door te ontwikkelen en bedrijven in de het LOG Odiliapeel de ruimte hadden om door te ontwikkelen of zich nieuw te vestigen. Het beleid van de gemeente heeft dit ondersteund door een hoge geurnorm voor de voorgrondbelasting in het LOG op te nemen, namelijk 25 ouE/m³. Er hebben zich nieuwe bedrijven in het LOG Odiliapeel gevestigd en bedrijven hebben zich kunnen ontwikkelen. In zoverre is het gekozen beleid succesvol.

De tweede pijler van het beleid is het mogelijk maken van (andere) ruimtelijke ontwikkelingen. Er zijn uitbreidingen en inbreidingen van woningbouw geweest die niet werden belemmerd door het geurbeleid. Een voorbeeld hiervan is de woningbouw aan de Spechtenlaan aan de rand van de kern van Odiliapeel. Ook op dit punt is het beleid geslaagd.

Maar de ruimte die het beleid bood voor ontwikkelingen van agrarische bedrijven en woningbouw heeft tot gevolg gehad dat de geursituatie in de kern van Odiliapeel (en in het LOG zelf) bij circa 400 adressen is verslechterd ten opzichte van 2008. In 2008 waren er 227 adressen in een optimale geursituatie. In 2015 nam dit aantal af tot 68 adressen. Tevens nam het aantal adressen in een niet aanvaardbare geursituatie toe van 93 in 2008 naar 290 in 2015. De ontwikkeling van de bedrijven ten oosten van Odiliapeel heeft plaatsgevonden in het licht van het aanwijzen van dit gebied als landbouwontwikkelingsgebied. Met de huidige inzichten in de correlatie van geurhinder en geurbelasting wordt dit effect als wisselgeld voor de ontwikkelingen gezien.

Met de kennis van nu kan worden geconcludeerd dat het beleid op dit punt niet de gewenste uitwerking heeft gehad. Het aantal geurgevoelige objecten in een niet aanvaardbare geursituatie is namelijk toegenomen.

Zicht op toekomstige situatie

Gezien het hoge aantal adressen dat zich in een gebied met een hoge geurbelasting bevinden is het gewenst om te sturen op een afname van de geurbelasting.

Deze resultaten en bevindingen hebben geleid tot het opstarten van het onderzoek naar actualisatie van de geurverordening en het nemen van het aanhoudingsbesluit.

In het huidige gemeentelijke beleid is niets opgenomen over de achtergrondbelasting. Dit vormt een juridisch risico voor ruimtelijke ontwikkelingen omdat niet is vastgelegd wat de gemeente een aanvaardbaar niveau vindt.

Urgentiegebieden

In de "Nadere Afspraken van het Brabant Beraad" (20 januari 2014) en bij de behandeling van de Structuurvisie en Verordening ruimte in Provinciale Staten (7 februari 2014) zijn afspraken gemaakt die er toe moeten leiden dat er in 2020 geen overbelaste situaties meer zijn in relatie tot de veehouderij. Een middel hiervoor is het vaststellen van urgentiegebieden.

Urgentiegebieden worden gevormd door één of meer overbelaste situaties als gevolg van onder meer een te hoge belasting met geur en/of fijn stof. Daarnaast speelt de beleving van omwonenden m.b.t. het leefklimaat en de gezondheidsrisico's een belangrijke rol bij de totstandkoming van de bepaling van urgentiegebieden. De omvang van een urgentiegebied wordt lokaal bepaald. Het kan hierbij zowel gaan om relatief kleine gebieden als ook om grotere, eventueel gemeentegrensoverschrijdende, gebieden. De aard en omvang van het urgentiegebied zijn bepalend voor wat de snelste en effectiefste aanpak is. Op kleine schaal krijg je bijvoorbeeld de mensen die een direct belang (burgers en boeren) hebben gemakkelijk aan tafel en is een snellere en effectievere aanpak mogelijk, bijvoorbeeld door inzet van een goed opgezette en begeleide dialoog. Grotere gebieden bieden meer flexibiliteit, bijvoorbeeld bij het koppelen van stoppende aan doorontwikkende ondernemers. Rondom urgentiegebieden zijn er zogenoemde 'impactgebieden', dat is een grotere zone waarin overlast vanuit het urgentiegebied ervaren wordt.

In het Brabantberaad is afgesproken dat de gemeenten de urgentiegebieden aanwijzen. Zij doen dit in samenspraak met de bewoners in het gebied. De provincie en de andere partners in het Brabantberaad ondersteunen deze aanpak procesmatig.

De gemeente Uden heeft geen urgentiegebieden aangewezen. Het aanwijzen van urgentiegebieden is één van de maatregelen om te komen tot een zorgvuldige veehouderij in Brabant. Het uiteindelijk doel is om een zorgvuldige veehouderij en een goed woon- en leefklimaat na te streven en de conclusie van het niet aanwijzen van urgentiegebieden is dat Uden andere instrumenten in gaat zetten om het doel te bereiken. Hieronder valt onder andere de actualisatie van de geurverordening.

Gemeentelijk beleid ten aanzien van ruimtelijke ontwikkelingen

In beginsel wordt de achtergrondbelasting gebruikt om een afweging te maken voor de vast te stellen geurnormen voor de voorgrond. Bij de vergunningverlening wordt conform de Wgv aan de bij de geurnorm behorende voorgrondbelasting getoetst.

In de huidige geurgebiedsvisie van 2008 van de gemeente Uden doet de gemeente geen uitspraak over de maximale achtergrondbelasting waarbij nog sprake is van een goed woon- en leefklimaat. Dit is echter wel noodzakelijk bij besluitvorming omtrent een ruimtelijke ontwikkeling waarbij de afweging gemaakt moet worden of sprake is van een goede ruimtelijke ordening.

Denk daarbij onder andere aan bouwvlakvergrotingen of het oprichten van geurgevoelige objecten die niet rechtstreeks binnen de regels uit het geldende bestemmingsplan passen. Indirect is de Wgv dus ook op die ontwikkelingen van toepassing. Dit wordt de 'omgekeerde werking' genoemd. Voor wat betreft geurhinder van veehouderijen betekent dit dat de volgende aspecten bij dergelijke ontwikkelingen in ogenschouw moeten worden genomen:

- Is ter plaatse van een geurgevoelig object een goed woon- en verblijfklimaat gegarandeerd?
- Wordt een veehouder niet onevenredig in zijn belangen geschaad?

In een situatie waarbij naast het milieuspoor ook sprake is van een ruimtelijk spoor, heeft de gemeente dus een grotere afwegingsbevoegdheid. Dit gegeven is erg belangrijk bij het oplossen van geurknelpunten.

Visie document Udenaar de toekomst

Onder de noemer 'Udenaar de toekomst' is in het voorjaar van 2011 een proces gestart om in kaart te brengen waar Uden ongeveer staat in 2020. Dit is gebeurd tijdens sessies met verschillende groepen uit de samenleving. De visie die hieruit is voortgekomen is in maart 2012 vastgesteld. Het resultaat van een groot aantal bijeenkomsten waar de Udenaar zijn gedachten heeft laten gaan is een visie over het jaar 2020. Bovendien verwoordt het document de suggesties die op vele andere manieren zijn aangereikt. De Udenaar heeft een beeld geschetst van de gemeente Uden in 2020. Hij is daarbij uitgegaan van de trends en ontwikkelingen die op ons af komen en het karakter van Uden. De kansen en bedreigingen heeft hij vertaald naar concrete suggesties voor acties om de gewenste toekomst mee vorm te geven. Vanuit de klassieke driedeling (ruimtelijk, sociaal en economisch) is een vertaalslag gemaakt naar de pijlers, die door de Udenaren het meest herkenbaar naar voren zijn gebracht: Groene en Gezonde omgeving, Gastvrije samenleving en Gezellig centrum van de regio. Voor het buitengebied zijn de volgende aspecten meegegeven.

Groen heeft niet langer alleen een recreatieve functie. Ook voor de voedsel- en energievoorziening in onze groene leefomgeving zijn belangrijk. Omdat we kwaliteit van leven belangrijk vinden, gaan we daar op een verantwoorde wijze mee om en belasten we ons buitengebied zo weinig mogelijk. Veterinaire problemen noodzaken tot een heroriëntatie op de intensieve veehouderij. In het agrarisch buitengebied komt dit tot uiting in nieuwe productiemethodes die maatschappelijk draagvlak genieten. Waar bedrijven zijn gestopt, zijn nieuwe functies ontwikkeld bijvoorbeeld in de toeristisch-recreatieve sfeer, door de mogelijkheden die de natuur biedt te benutten. Bijvoorbeeld de 'oude' gewassen die weer een kans hebben gekregen: zo kan vlas als grondstof dienen voor als touw, meubelbekleding en natuurlijk linnen. De landbouw in de Maashorst staat als voorbeeld voor de ontwikkeling van streek-eigen producten. Agrarische bedrijven en stedelijke functies maken slim gebruik van elkaars energiebronnen. Het buitengebied is een aantrekkelijk uitlooptgebied met veel fiets- en wandelfaciliteiten en de Maashorst en Bedaf als waardevolle natuur- en landschapseenheden.

Bestemmingsplan Buitengebied 2013

De afgelopen jaren hebben er in relatie tot de intensieve veehouderij veel ontwikkelingen plaatsgevonden op het gebied van volksgezondheid, dierenwelzijn en milieu. Op basis van het proces van Reconstructie naar aanleiding van de varkenspest is het buitengebied van de gemeente voor de intensieve veehouderij opnieuw gezondeerd. Daarbij zijn keuzes gemaakt om de intensieve veehouderij in bepaalde zones te concentreren en elders zo veel mogelijk te saneren (landbouwontwikkelingsgebied, verwevingsgebied en extensiveringsgebied). De concentratie van intensieve veehouderijen bevindt zich met name in het gebied rond Odiliapeel. Er is een tendens bij kleinere intensieve veehouderij bedrijven om in extensiveringsgebied of verwevingsgebied om te schakelen of te stoppen. Grotere bedrijven kiezen voor schaalvergroting.

Het grootste gedeelte van de Peelrand is primair en grootschalig agrarisch gebied, met de landbouw (intensieve veehouderij en glastuinbouw) als ruimtelijk dominante functie. De landbouw is divers, van verbrede tot intensieve vormen van landbouw. Agrarische lintbebouwingen tussen de dorpen hebben een multifunctioneel karakter gekregen.

De ambitie voor de Peelrand is de kleinschalige ontginning van de Peelrand als contramal van De Peelkern. Hiertoe moet het kleinschalige en afwisselende karakter van het landschap van de Peelrand versterkt worden, onder meer door ruimte te geven aan verbreding van de landbouw, recreatie, landgoedontwikkeling en andere vormen van wonen binnen de oude zandontginningen en met name in agrarische bebouwingslinten in combinatie met investeringen in het kleinschalige karakter van het landschap en door ruimte te geven aan ontwikkeling van intensieve vormen van landbouw (intensieve veehouderij) en het verbeteren van de agrarische structuur in combinatie met investeringen in het kleinschalige karakter van het landschap.

De landbouw is nog steeds belangrijk voor de gemeente Uden. Zowel in economisch als sociaal opzicht. De functies landbouw, natuur en landschap vormen de grondslag voor de gebiedsbestemmingen in het bestemmingsplan.

De Reconstructiezonering (landbouwontwikkelingsgebieden, verwevingsgebieden en extensiveringsgebieden) uit de Verordening ruimte is in het bestemmingsplan verwerkt waarbij er bij ieder gebied een ander accent ligt op de toekomstmogelijkheden voor de landbouw. Deze aantallen veranderen constant omdat er veel ontwikkelingen zijn binnen de agrarische sector. Het aantal intensieve bedrijven in het extensiveringsgebied is de laatste jaren afgenomen.

In het plangebied is in meer of mindere mate sprake van verweving van de functies landbouw en natuur. Dit omdat ontwikkelingen in de landbouw enerzijds en de natuur (en landschap) anderzijds elkaar (kunnen) versterken. Zo is het duurzaam voortbestaan van de grondgebonden landbouw een essentiële voorwaarde voor het behoud van het cultuurhistorisch waardevolle landschap. Ook verbreding van de agrarische bedrijfsvoering en agrarisch natuurbeheer kunnen een gunstig effect hebben op natuur en landschap.

De landbouw opereert in een spanningsveld tussen marktconforme bedrijfsvoering en toenemende beperkingen vanuit milieuwetgeving en dierenwelzijn. Dit vraagt enerzijds om ruimte voor vernieuwing en anderzijds om ruimte voor schaalvergroting.

Er is onder andere veel discussie over de ontwikkeling van de intensieve veehouderij. Naar aanleiding van een burgerinitiatief 'megastallen, nee' heeft de provincie in de Verordening ruimte de ontwikkelingsmogelijkheden voor de intensieve veehouderij aangescherpt. Dit betekent onder andere dat intensieve bedrijven in het extensiveringsgebied op slot zijn gezet en dat intensieve bedrijven in andere gebieden beperkt worden in ontwikkelingsmogelijkheden.

De laatste jaren zijn er steeds meer agrarische bedrijven die zoeken naar een verbredingsfunctie (zoals bijvoorbeeld kinderopvang, zorgboerderij, agrarisch natuurbeheer, mestverwerking, verkoop streek eigen producten, recreatie en toerisme) of een omschakeling naar een niet agrarische functie of landgoed.

Er komen steeds meer grote moderne bedrijven en de kleinere bedrijven gaan op zoek naar nevenfuncties of omschakelmogelijkheden. Het bestemmingsplan Buitengebied 2006 bood al ruimte aan deze verbredingsactiviteiten. Voor realisatie van nieuwe landgoederen staat de gemeente open. Gezien de ruimtelijke impact en de vele ruimtelijke en milieuaspecten die in zo'n proces verantwoord en onderbouwd moeten worden, is er voor gekozen om hiervoor geen binnenlandse regeling op te nemen, maar een dergelijk initiatief via een partiële herziening van het bestemmingsplan vorm te geven.

Er is binnen de landbouw een duidelijke ontwikkeling gaande in de richting van multifunctioneel ruimtegebruik en verbreding. Dat kan in de toekomst betekenen dat gronden en bedrijfsgebouwen hun agrarische functie gedeeltelijk verliezen en daarmee vrijkomen voor ander gebruik zoals natuur en recreatie.

Belangrijke algemene doelstelling van het beleid zoals opgenomen in het bestemmingsplan Buitengebied 2006 is dat de ruimtelijke kwaliteit wordt behouden in het buitengebied en waar mogelijk versterkt.

Dit kan door het stimuleren van economische functies op het platteland die tevens zorgen voor een duurzaam beheer en behoud van gebiedseigen kwaliteiten en passen bij de functies (landbouw, natuur, landschap en recreatie) van het landelijke gebied met daarnaast een goede landschappelijke inpassing. In afwijking van de Verordening Ruimte krijgen intensieve veehouderijen in het deelgebied Natuur/Recreatie die gelegen in zowel verwevingsgebied als de Groenblauwe Mantel ontwikkelingsmogelijkheden voor uitbreiding van hun bouwvlak tot maximaal 1 hectare. Dit is dus een verscherping van de regeling uit de Verordening Ruimte. Dit sluit aan bij de gewenste richting op basis van de karakteristiek van dat gebied uit de gebiedsindeling.

Voor bouwvlakken in verwevingsgebied met een omvang van 1,5 hectare of groter en die geheel zijn benut, is eenmalige vergroting via wijziging mogelijk om te kunnen voldoen aan de huisvestingseisen en/of Welzijnseisen voortvloeiend uit het Besluit ammoniakemissie huisvesting veehouderij en uit de op grond van de Gezondheids- en welzijnswet voor dieren gestelde eisen.

Intensieve veehouderijbedrijven in het Landbouwwontwikkelingsgebied Odiliapeel mogen via een wijziging uitbreiden tot maximaal 1,5 hectare. Voorheen was dit nog 2,5 hectare maar de uitbreidingsmogelijkheid is teruggegaan naar 1,5 hectare.

Ambities van de gemeente ten aanzien van geurbeleid

De ambities voor het geurbeleid zijn afgeleid van het visiedocument Udenaar de toekomst en in overeenstemming met de doelstelling van het bestemmingsplan Buitengebied. Daarnaast zijn het hebben van een actueel geurbeleid met juridische zekerheid en de resultaten van de evaluatie belangrijke pijlers voor het nieuwe beleid. Tot slot zijn signalen uit de klankbordgroep, de gemeenteraad en de gemeenschap richtinggevend.

De huidige geurverordening is in 2008 vastgesteld. Het is daarmee tijd om deze verordening in het licht van de meest recente inzichten ten aanzien van geurhinder te bekijken. Het nieuwe geurbeleid moet een vertaling van de huidige inzichten ten aanzien van de acceptatie van de geurhinder naar de Udense situatie inhouden. De GGD speelt hierin een belangrijke rol.

In het huidige geurbeleid is geen normstelling opgenomen voor de achtergrondbelasting. Dit is vanwege juridische risico's zeer onwenselijk. Er moet een beleidsregel worden opgesteld voor ruimtelijke ontwikkeling en geurhinder vanwege veehouderijen.

Gezien de resultaten van de evaluatie moet het nieuwe beleid ervoor zorgen dat er geen verslechtering van de geursituatie in Odiliapeel plaats kan vinden. Er moet worden onderzocht of gestuurd moet worden op een benodigde verbetering van de geursituatie door het aanscherpen van de geurnormen. De gemeenteraad heeft in de Commissie REO laten weten het belangrijk te vinden om daarbij de belangen van de ontwikkelingsruimte van de bedrijven en de mogelijkheid voor ruimtelijke ontwikkelingen mee te wegen. Dit sluit aan bij de visie van Udenaar de toekomst en het bestemmingsplan Buitengebied. Het geurbeleid moet ruimte bieden voor bouwplannen in de woonkernen en bedrijventerreinen en bedrijfsontwikkeling van de intensieve veehouderijen op duurzame locaties in het buitengebied. De ruimtelijke indeling van de gemeente wordt geactualiseerd en gebaseerd op de begrenzing in de actuele bestemmingsplannen.

Bij de keuze van de geurnormen moet gekeken worden naar de geurnormen die omliggende gemeente in hun beleid hebben opgenomen. Daarbij wordt gekeken naar de gemeenten die onlangs hun beleid hebben geactualiseerd. Grote verschillen met de geurnormen in de buurgemeenten, zowel naar boven als naar beneden, zijn niet gewenst.

Het geurbeleid moet afgestemd worden met de lopende actualisatie van het bestemmingsplan Buitengebied.

1. Uitgangspunten

In dit hoofdstuk worden de uitgangspunten nader besproken.

%1.1 Indeling van de gemeente Uden

Binnen de gemeente zijn gebieden aan te wijzen met een dominante (en/of gewenste) functie. De gemeente bestaat uit drie woongebieden. Uden is een grote kern met circa 35.000 inwoners. Volkel en Odiliapeel zijn kleine kernen met respectievelijk circa 3.400 en 2.000 inwoners. De belangrijkste waarde in de drie gebieden is 'wonen'. Met name rondom Odiliapeel zijn veel intensieve veehouderijen aanwezig. De bewoners moeten zoveel mogelijk beschermd worden tegen invloeden die het woon- en leefklimaat negatief beïnvloeden. Dit geldt zeker voor de grote woonkern Uden.

Als overgangsgebied tussen het buitengebied en de woongebieden is een overgangsgebied aangewezen waar menging van functies plaatsvindt en de bescherming tegen geurhinder lager is dan in een woongebied, maar hoger dan in het buitengebied. Dit gebied bestaat uit bedrijventerrein Loopkant-Liessent, Hoogveld, de 13 bebouwingsconcentraties, het gebied integratie stad en land (zoekgebied voor verstedelijking) en het gebied beperking veehouderij. De laatste twee gebieden komen uit de Verordening ruimte 2014.

In het buitengebied is sprake van een menging van functies, zoals (agrarische) bedrijvigheid, wonen, landschap en natuur. De landbouwwontwikkelingsgebieden (concentratiegebieden voor intensieve veehouderijen) hebben geen status meer maar het LOG Odiliapeel is nog wel opgenomen in het bestemmingsplan Buitengebied en ook als gebied in het geurbeleid. Het gebied wordt Agrarisch ontwikkelingsgebied genoemd. In figuur 3.1 is de ligging van al deze gebieden weergegeven.

Voor elk gebied met zijn eigen kenmerkende functies en historie kan een andere mate van acceptatie van agrarische geur optreden. Daarnaast kan in een bepaald gebied op grond van het gewenste beeld van het gebied, meer of minder ruimte voor de agrarische sector gewenst zijn. De gemeente heeft de beleidsvrijheid om gebieden aan te wijzen en de mate van de aanvaardbaarheid van geur te definiëren. Zo ontstaat een gebiedsgericht geurbeleid.

Binnen de gemeente Uden zijn de gebieden ten opzichte van 2008 opnieuw gedefinieerd op basis van de kaart in figuur 3.1. In het beleid van 2008 waren kernrandzones rondom de woongebieden aangehouden. In het buitengebied werd daarnaast geen onderscheid gemaakt in extensiveringsgebied en verwevingsgebied. In figuur 3.2 is de nieuwe gebiedsindeling weergegeven.

Figuur 3.1: de basis van de bepaling van de gebieden in de gemeente Uden

Figuur 3.2: gebiedsindeling gemeente Uden.

De indeling is gebaseerd op de geldende bestemmingsplangrenzen.

- Kern Uden: grote kern, primair bedoeld voor wonen;
 - Kern Volkel: kleinere kern met enige mate van binding met het buitengebied. Primair bedoeld voor wonen;
 - Kern Odiliapeel: kleinere kern op relatief korte afstand van het voormalige landbouwontwikkelingsgebied Odiliapeel gelegen. De LOG's zijn nu grotendeels ingevuld. Deze ontwikkeling was mogelijk door de relatief ruime norm op deze kernen;
 - Overgangsgebied: gebieden tussen de woonkernen en het buitengebied met daarin bedrijventerrein Loopkant-Liessent en de 13 bebouwingsconcentraties;
 - Buitengebied: duidelijke verweving tussen wonen, agrarische sector en andere bedrijvigheid;
 - Agrarisch ontwikkelingsgebied: het voormalige LOG Odiliapeel gebied ten oosten van Odiliapeel waar de nadruk ligt op de veehouderij. Het gebied moet geschikt blijven voor de aanwezigheid van veehouderijbedrijven.
- %1.1 Geur en de relatie met gezondheid

Geur kan verschillende effecten oproepen bij de mens, die als nadelig voor de gezondheid worden beschouwd. Bij de relatie tussen geur en gezondheid zijn vele biologische, psychologische en sociale factoren betrokken. Allereerst is de geurconcentratie van invloed op het optreden van gezondheidseffecten. Ook andere karakteristieken van de geur kunnen van invloed zijn. Daarnaast zijn demografische, sociaal-economische, persoonsgebonden en cognitieve factoren in meer of mindere mate van invloed op de mate van optreden van gezondheidseffecten. Sommige van deze factoren zijn onderling van elkaar afhankelijk. Het volgende model beschrijft de relatie tussen de geurbelasting en gezondheidseffecten. Figuur 3.3 Model voor de relatie tussen geurbelasting en gezondheidseffecten (Monique Smeets & Tilly Fast, 2006. Dosis effect relatie geur, effecten van geur. Document: IP-DER-06-40. OpdenKamp Adviesgroep BV. Den Haag).

In dit model leidt de geurbelasting tot een waarneming bij omwonenden. De waarneming verloopt via de receptoren in het reukepitheel. Volgend op de stimulatie van de receptoren ontstaat waarneming van de frequentie, de intensiteit, de hedonische waarde en de kwaliteit (bijvoorbeeld 'oplosmiddelachtig') van de geur. In deze waarneming kunnen zich individuele verschillen voordoen, die gerelateerd zijn aan demografische (geslacht, leeftijd), sociaal-economische en persoonsgebonden factoren. De pijl vanuit deze factoren naar de waarneming kent één richting.

Onder cognitieve factoren wordt verstaan de wijze waarop mensen informatie selecteren en verwerken. Voorbeelden hiervan zijn de attitude ten opzichte van de geurbron (bijvoorbeeld angst of boosheid) en de verwachtingen over de geurbelasting in de toekomst. Bij cognitieve factoren wijzen de pijlen in twee richtingen, namelijk van en naar waarneming. De invloed is dus wederkerig. Mensen, die geloven dat geur slecht is voor de gezondheid, letten meer op geuren in hun omgeving of zijn eerder gealarmeerd door onprettige geuren, zodat zij deze als intenser waarnemen. Omgekeerd, kan dit geloof ook weer beïnvloed worden door gedane waarnemingen.

Door mensen wordt de waarneming van de geur in twee stappen geëvalueerd. Bij de primaire evaluatie wordt ingeschat of de geur potentieel bedreigend is. Wordt de geur als onaangenaam of de situatie als potentieel bedreigend beschouwd dan leidt dit tot hinder. De hinder is het gezondheidseffect, het is psychologisch van aard, maar er hoeven geen andere effecten te zijn. Bij de secundaire evaluatie van de waarneming van de geur, beoordeelt het individu of het met die potentieel bedreigende situatie goed overweg kan (coping). Geeft de uitkomst van deze evaluatie aan, dat het individu hiermee onvoldoende mee om kan gaan, dan zal er stress worden ervaren met de daaraan gerelateerde fysiologische effecten. De hinder gaat dan vergezeld van stressgerelateerde lichamelijke gezondheidseffecten. Voor de demografische, sociaal-economische, persoonsgebonden en cognitieve factoren geldt, dat zij naast de waarneming ook het proces van evaluatie van deze waarneming kunnen beïnvloeden.

De evaluatie van de geur kan ook leiden tot hinder, verstoring van gedrag of activiteiten en stress. Iemand die hinder ervaart maar geen stress kan niettemin verstoring van activiteiten of gedrag vertonen. De relatie tussen hinder en verstoring is wederkerig: als iemand gehinderd is kan dit leiden tot verstoring en andersom. Stress kan eveneens leiden tot verstoring.

Gezondheidseffecten door geur

De belangrijkste en meest voorkomende gezondheidseffecten van geur zijn hinder en verstoring van activiteiten en gedrag. Stressgerelateerde gezondheidseffecten kunnen ook optreden.

Onder hinder wordt verstaan:

"Hinder is een gevoel van ongenoegen dat optreedt wanneer een milieufactor wordt waargenomen of wanneer de waarneming iemands gedrag of activiteiten negatief beïnvloedt of wanneer door de waarneming iemand vermoedt, dat deze milieufactor een negatieve invloed heeft."

In de literatuur wordende volgende uitingen genoemd van verstoring van activiteiten en gedrag als gevolg van geur:

- slechte ventilatie: ramen sluiten, niet kunnen luchten;
- niet graag buiten zijn: in de tuin, op het balkon, tijdens het barbequen of tijdens het wandelen;
- niet graag thuis zijn;

- niet graag familie/vrienden/bezoek uitnodigen of familie/vrienden komen niet graag op bezoek;
- slaap: problemen met inslapen, tussentijds wakker worden;
- was niet buiten drogen;
- vertrouwde of aangename geuren niet meer kunnen ruiken;
- verstoort het lezen en denken en vrije tijd bezigheden;
- minder diep ademen;
- ontevreden met eigen huis;
- spanning in het gezin;
- indienen van klachten. Zoals in de presentatie van de GGD in de klankbordgroep is aangegeven, betekent de afwezigheid van klachten niet dat er geen hinder wordt ervaren. Dit kan de volgende oorzaken hebben:
 - wantrouwen in de overheid. Het vertrouwen in het bevoegd gezag, dat voor een serieuze oplossing voor de hinder moet zorgen, is niet aanwezig;
 - moedeloosheid bij de gehinderde. De gehinderde heeft het gevoel er toch niks aan te kunnen doen;
 - sociale druk. Een klacht indienen over een bekende of over een bedrijf dat goed bekend staat in de buurt is een drempel.

In de literatuur worden verschillende (stressgerelateerde) andere gezondheidsklachten ten gevolge van geur genoemd, zoals slaapklachten, hoofdpijn, duizeligheid, vermoeidheid, misselijk, luchtwegklachten. *Factoren van invloed op het ontstaan van hinder, verstoring of andere (stressgerelateerde) gezondheidseffecten*

Geurkarakteristieken, demografische, sociaal-economische, persoonsgebonden en cognitieve factoren kunnen een grote invloed hebben op de relatie tussen geurbelasting en gezondheidseffecten. Dit heeft als gevolg, dat een algemene dosis-effectrelatie lokaal alleen te gebruiken is voor een indicatie van het optreden van ernstige hinder in de omgeving van een geurbron. Vooral de volgende kenmerken kunnen lokaal leiden tot meer hinder dan volgens de algemene dosis-effectrelatie berekend zou worden:

- lage hedonische waarde (onaangename geur);
 - hogere frequentie van optreden geur;
 - probleemgerichte copingstijl;
 - geen band met de veroorzaker;
 - negatieve attitude ten opzichte van de bron of overheid;
 - verwachting dat de geur zal toenemen;
 - bezorgd, angst voor gezondheidseffecten.
- %1.1 Beoordeling woon- en leefklimaat

Om een oordeel te kunnen geven over de geursituatie, is het van belang inzicht te hebben in de geurbeleving bij een bepaalde geurbelasting, oftewel de dosis-effect-relatie. Hierbij wordt onderscheid gemaakt in de voorgrondbelasting, wanneer er sprake is van één veehouderijbedrijf, en de achtergrondbelasting, wanneer er sprake is van meerdere veehouderijen. De gemeenteraad stelt in haar visie zelf het aanvaardbaar woon- en leefklimaat vast.

Relatie geurbelasting en geurgehinderden

Er is sprake van geurhinder als mensen worden blootgesteld aan geur en dat als hinderlijk wordt ervaren. De mate waarin mensen geur als hinderlijk ervaren, is afhankelijk van de mate van blootstelling, maar ook van bijvoorbeeld de onaangenaamheid van de geur en de binding die de mensen hebben met het bedrijf dat de geur veroorzaakt. Geurhinder wordt uitgedrukt als percentage. Een geurhinderpercentage van 12% betekent dat 12% van de mensen desgevraagd in een telefonische leefomgevingsenquête aangeeft "soms of vaak last te hebben van geurhinder van veehouderijen".

In het 'Geuronderzoek stallen intensieve veehouderij' van PRA Odournet 2001, is de relatie vastgelegd tussen geurbelasting en hinder. Deze relatie is vastgesteld op basis van circa 2.000 telefonische enquêtes bij omwonenden van varkenshouderijen verspreid over heel Nederland. Tijdens het onderzoek is gebleken dat in gebieden met relatief weinig veehouderijen bij dezelfde geurbelasting meer geurhinder wordt ervaren dan in gebieden met relatief veel veehouderijen. In gebieden met veel intensieve veehouderij is er sprake van gewenning aan of acceptatie van agrarische geur. Ook kan het zijn dat in veedichte gebieden fluctuaties in geur door omwonenden minder worden waargenomen (mede door de aanwezige hoge achtergrondconcentratie, gewenning daaraan en acceptatie). Dit zijn fluctuaties in de tijd, zoals zomer of winter, dag of nacht en relatief hoge geuruitstoot aan het einde van de productieperiode zoals bij vleeskuikens of legkippen.

In de "Handreiking bij de Wet geurhinder en veehouderij, aanvulling: Bijlagen 6 en 7" van 1 mei 2007, is in de tabellen A en B van bijlage 6 de relatie aangegeven tussen de geurbelasting en de geurhinder in concentratiegebieden en in bijlage 7 de relatie tussen geurgehinderden (%) en de milieukwaliteit (zeer goed, goed, redelijk goed, matig etc). Hierbij wordt onderscheid gemaakt tussen de hinder als gevolg van de voorgrondbelasting en de hinder als gevolg van de achtergrondbelasting. De belangrijkste percentages uit de tabellen A en B van bijlage 6 van de handreiking zijn in onderstaande tabel 3.1

weergegeven (percentages en normen hebben betrekking op concentratiegebieden zoals de gemeente Uden).

Tabel 3.1: Relatie tussen het percentage geurgehinderden en voorgrond- en achtergrondbelasting voor een concentratiegebied.

Percentage gehinderden	voorgndbelasting ou E / m ³	achtergrondbelasting ou E / m ³
5 %	1,5	3
8 %	3	6
12 %	5	10
16 %	7	14
20 %	10	20
25%	14	28
27 %	16	32

In tabel 3.1 is de relatie geurbelasting-hinder-milieukwaliteit weergegeven. Het RIVM geeft op 10-7-2014 hierover het volgende aan op haar website: "De GGD-richtlijn 'geurhinder' uit 2002 wordt herzien. De huidige richtlijn is sterk verouderd en daarom niet meer te raadplegen via deze website. Neem contact op met uw lokale GGD bij vragen over geurhinder in uw woonomgeving." Dit betekent dat bijlage 7 uit de handreiking is vervallen. In afwachting van actualisatie adviseert GGD GHOR Nederland op 27 mei 2014 per brief om de modeluitkomsten als indicatief te beschouwen en maatwerk en lokaal gerichte oplossingen in te zetten. De GGD Brabant heeft op 10 maart 2015 aangegeven dat naar aanleiding van eigen onderzoek de geurhinderrelaties naar beneden moeten worden bijgesteld (bij lagere geurbelasting een grotere hinder en een slechtere milieukwaliteit dan in voorgaande tabellen is opgenomen).

In de brieven van de GGD is een richting over de aan te houden percentages gegeven. Het blijkt dat bij een bepaalde geurbelasting er meer geurhinder wordt ervaren dan op basis van tabel 3.1 kan worden verwacht. Als voorbeeld: De Verordening ruimte 2014 geeft in het buitengebied een maximale hinderpercentage van 20% op voor de achtergrondbelasting. Op basis van tabel 3.1 zou hier een achtergrondbelasting van 20 ouE/m³ bij horen. Volgens de GGD wordt een hinderpercentage van 20% al bereikt bij een lagere geurbelasting.

De GGD adviseert aan de gemeente Uden (brief aan de klankbordgroep) om in de bebouwde kom de grens op 4,7 ouE/m³ te leggen en in het buitengebied op 10,3 ouE/m³. De beleidsvisie zal inzicht verschaffen in de effecten op het woon- en leefklimaat bij deze waarden. Deze waarden zullen echter niet als norm worden gehanteerd zolang deze waarden geen status hebben. Wat wel moet worden geconcludeerd is dat bij het opstellen van een geurgebiedsvisie en geurverordening rekening moet worden gehouden dat er meer hinder te verwachten is dan in tabel 3.1 is aangegeven. Hoeveel meer dat is, is niet bekend. Totdat de resultaten van het onderzoek van de GGD zijn verwerkt in de systematiek van de Wgv is dit wel het enige wat er beschikbaar is. Hoe dit naar de situatie in Uden is vertaald, is hierna beschreven.

In bijlage IV zijn de brieven van de GGD over dit onderwerp opgenomen.

I J kpunten voor de achtergrond belasting

De gebiedsindeling is gekoppeld aan een maximaal acceptabel hinderniveau en bijbehorende geurbelasting. Richtinggevend voor de ijkpunten zijn de normen die in de Verordening ruimte 2014 zijn opgenomen. De normen zijn gekoppeld aan bijlage 6 van de handreiking bij de Wgv (zie bijlage II). Het Brabantse implementatieteam Wgv heeft dit uitgewerkt in een advies aan de Brabantse gemeenten over streefwaarden voor een aanvaardbaar woon- en leefklimaat. Ook zijn de voorlopige uitkomsten van de onderzoeken van de GGD over de geurhinderpercentages meegenomen in de keuze van de ijkpunten. In de gemeente Uden worden de volgende ijkpunten gehanteerd voor de vaststelling van het acceptabel geurniveau in een gebied:

E en maximale achter grond belasting van 10 ou E / m³ is voor de kernen maximaal aanvaardbaar.

De Verordening ruimte 2014 geeft als norm voor de bebouwde kom een maximaal hinderpercentage van 12%. Dit komt volgens bijlage 6 (zie tabel 3.1) overeen met een achtergrondnorm van 10 ouE/m³. Daarnaast is in de Nederlandse Emissie Richtlijn (NeR) een richtwaarde van 12% opgenomen. De NeR bevat het geurbeleid voor industriële inrichtingen. Als richtwaarde voor geur wordt hier uitgegaan van maximaal 12% gehinderden en maximaal 3% ernstig gehinderden (ernstig gehinderden zijn mensen die in een telefonische leefomgevingsenquête aangeven "ernstige geurhinder te hebben van veehouderijen"). Ondanks dat de veehouderijsector hier niet zondermeer mee is te vergelijken, is hier in overleg met deskundigen die nauw betrokken zijn geweest bij het opstellen van de Wgv, voor de bebouwde kom toch bij aangesloten. Dit komt ook vrij goed overeen met de oude omgevingscategorie I (woningen in de kern) uit de Wet Stankemissie Veehouderijen en de Brochure Veehouderij en Hinderwet waar een percentage van 11% gehinderden bij hoort.

Omdat alleen tabel 3.1 beschikbaar is waarin het hinderpercentage is vastgesteld, wordt de waarde van 12% gekoppeld aan de achtergrondbelasting van 10 ouE/m³. Gezien de voorlopige uitkomsten van het GGD onderzoek moet voorkomen worden dat geurgevoelige objecten aan een hogere geurbelasting worden blootgesteld.

Een streefwaarde voor de achtergrondbelasting van 6 ou E /m³ is voor de kernen goed .

Gezien de eerste uitkomsten van het GGD onderzoek kan bij een achtergrondbelasting van 10 ouE/m³ meer hinder worden verwacht dan op basis van tabel 3.1 is aan te nemen. Daarom is er een streefwaarde van 6 ouE/m³ in het beleid van Uden opgenomen. Uitgaande van de tabel 3.1 hoort bij een achtergrondbelasting van 6 ouE/m³ een hinderpercentage van 8%. Dit hinderpercentage komt overeen met de wettelijke *voorg*grondbelasting van 3 ouE/m³. Met de huidige inzichten wordt dit als voldoende beschermend beschouwd.

Het beleid van Uden stuurt op het terugdringen van het aantal geurgehinderden boven de 6 ouE/m³.

De advieswaarde van de GGD voor de achtergrondbelasting van 4,7 ou E /m³ is voor de kernen optimaal .

De GGD adviseert de gemeente om deze waarde in de evaluaties van de geursituatie te hanteren.

E en maximale achtergrond belasting van 20 ou E /m³ is voor het buitengebied maximaal aanvaardbaar.

De bovengrens van 20% is door het implementatieteam van de Wgv (zie bijlage III) en de Stuurgroep Dynamisch Platteland (zie hoofdstuk 2.2) ontleend aan het PRA onderzoek naar de dosiseffectrelatie tussen geur en hinder. Daarnaast wordt het verwevingsgebied als een dynamisch gebied gezien, waarbij verschillende functies mogelijk moeten zijn. Bij een waarde van 20% gehinderden wordt dit mogelijk gemaakt.

Dit hinderpercentage is ook door de provincie Noord-Brabant in haar beleid opgenomen, De Verordening ruimte 2014 geeft als norm voor het buitengebied een maximaal hinderpercentage van 20%. Dit komt volgens bijlage 6 (zie tabel 3.1) overeen met een achtergrondnorm van 20 ouE/m³.

Burgerwoningen en veehouderijen liggen verspreid in het buitengebied. Daardoor is sprake van verspreid liggende bronnen en ook verspreid liggende "ontvangers". Verder is sprake van agrarische bedrijven die al sinds jaren in het buitengebied zijn gelegen. Vaak is er acceptatie van geur afkomstig van veehouderijen in de leefomgeving als gevolg van een (historische) binding met de sector of compensatie vanwege de landelijke woonomgeving en andere voordelen verbonden aan het wonen in het buitengebied. Ook gewinning speelt een rol en kan het zijn dat in veedichte gebieden fluctuaties in geur door omwonenden minder worden waargenomen (mede door de hoge aanwezige achtergrondconcentratie, gewinning daaraan en acceptatie).

Gezien de voorlopige uitkomsten van het GGD onderzoek moet voorkomen worden dat geurgevoelige objecten aan een hogere geurbelasting worden blootgesteld.

Een streefwaarde voor de achtergrondbelasting van 14 ou E /m³ is voor het buitengebied goed

Gezien de eerste uitkomsten van het GGD onderzoek kan bij een achtergrondbelasting van 20 ouE/m³ meer hinder worden verwacht dan op basis van tabel 3.1 is aan te nemen. Daarom is er een streefwaarde van 14 ouE/m³ in het beleid van Uden opgenomen.

Het beleid van Uden stuurt op het terugdringen van het aantal geurgehinderden boven de 14 ouE/m³ in het buitengebied.

De advieswaarde van de GGD voor de achtergrondbelasting van 10,3 ou E /m³ is voor het buitengebied optimaal

De GGD adviseert de gemeente om deze waarde in de evaluaties van de geursituatie te hanteren.

Berekeningen en ervaren geurhinder

In de praktijk blijkt dat de geurberekening met verspreidingsmodellen niet altijd overeenkomen met de werkelijk ervaren geurhinder. Zo kan het voorkomen dat de berekeningen een beeld schetsen van een redelijk woon- en leefklimaat, maar dat er desondanks geurklachten zijn. Ook het omgekeerde komt voor. Het GGD-bureau GMV geeft aan dat in de praktijk vaker geurhinder wordt ervaren dan op basis van de berekeningen wordt voorspeld. Het een en ander kan de volgende achtergronden hebben:

- de genoemde acceptatie van geur afkomstig van veehouderijen in de leefomgeving als gevolg van een (historische) binding met de sector of compensatie vanwege de landelijke woonomgeving en andere voordelen verbonden aan het wonen in het buitengebied. Ook gewinning aan geur speelt een rol en kan het zijn dat in veedichte gebieden fluctuaties in geur door omwonenden minder worden waargenomen (mede door de hoge aanwezige achtergrondconcentratie, gewinning daaraan en acceptatie);
- de geurberekeningen gaan uit van een bedrijfsemisatie die bepaald wordt door de emissie per dier (emissiefactor) en het aantal aanwezige dieren. De emissiefactor is een jaargemiddelde waarde voor de uitstoot per dier. Dit betekent dat fluctuaties in de tijd niet tot uiting komen. Daarnaast worden andere geurbronnen niet meegenomen in de berekeningen;
- de geurberekening gaan uit van gemiddelde klimatologische omstandigheden over de afgelopen 10 jaar. Bijzondere klimatologische omstandigheden komen daardoor niet tot uiting, zoals windstil weer of een andere windrichting dan gebruikelijk.
- de hinder is in de enquêtes van PRA bepaald in het buitengebied en in dorpen, niet in stedelijk gebied. Het is denkbaar dat mensen in steden hindergevoeliger zijn voor geur van veehouderijen

- dan mensen in dorpen en in het buitengebied. In de steden is men immers minder gewend aan deze geur en men heeft daar doorgaans ook minder binding met de bedrijfstak;
- de berekeningen zijn uitgevoerd met het computerprogramma V-Stacks. Dit model rekent volgens de laatste wetenschappelijke inzichten de verspreiding van geur en voldoet aan de rekenregels van het Nieuw Nationaal Model. Het model houdt echter geen rekening met bijzondere meteoromstandigheden. Een windstille situatie waarbij de lucht nauwelijks verspreid en waarbij de geurpluim naar bewoonde gebieden kan verplaatsen, wordt niet berekend. Daarnaast is uit onderzoek van de provincie Noord-Brabant gebleken dat in bepaalde specifieke gevallen de uitkomsten van V-stacks grote verschillen met de werkelijke geurbelasting vertoont. In verband hiermee heeft de provincie een brief naar het ministerie gestuurd met het verzoek om een betrouwbaar instrument te hebben voor vergunningverlening. Zie hiervoor de correspondentie in bijlage V van de provincie en het Ministerie;
 - het GGD-bureau GMV heeft aangegeven dat in de praktijk vaker geurhinder wordt ervaren (of kan worden ervaren) dan op basis van bijlage 6 en 7 van de Wgv, de rekenmodellen en de verouderde GGD-richtlijn wordt voorspeld. Dit staat ook nader beschreven in de brief van GGD GHOR Nederland in bijlage IV.

In de volgende paragraaf is het voorgaande uitgewerkt voor de gebiedsindeling van Uden.

Achtergrondbelasting

Op basis van bovenstaande gegevens is een vertaling naar streefwaarden voor de achtergrondbelasting voor de gebieden gemaakt. In dit voorstel is voor de geursituatie per gebied een onderverdeling gemaakt in de volgende categorieën:

- optimaal: het woon- en leefklimaat voldoet aan de door GGD geadviseerde maximale waarde voor de achtergrondbelasting;
- goed: het woon- en leefklimaat voldoet aan de streefwaarde voor de achtergrondbelasting en is gezien de functie passend;
- afweegbaar: het woon- en leefklimaat is gezien de functie niet optimaal en verdient daarom aandacht. De geurbelasting ligt net onder de grenswaarde waarbij sprake is van een knelpunt. De geursituatie wordt hier als redelijk beschouwd;
- niet aanvaardbaar: het woon- en leefklimaat is gezien de functie niet aanvaardbaar. Voorkomen moet worden dat geurgevoelige objecten hierin terecht komen.

Bij de analyse van de berekeningen is het aantal geurgevoelige objecten in de hierboven genomen geurklassen geteld.

In tabel 3.2 zijn de streefwaarden per gebied weergegeven en is het bijbehorende percentage gehinderden volgens bijlage 6 van de handreiking Wgv vermeld. In de kernen is de hoogste bescherming tegen geurhinder aangehouden. Voor het buitengebied is de minste bescherming geboden. De waarde voor de bedrijventerreinen en de recreatiegebieden ligt hier tussen in.

Tabel 3.2: Gehanteerde gebiedsindeling, geurklassen en geurhinderniveaus.

Gebied	achtergrondbelasting in odour units (ou E / m ³)			
	Optimaal	Goed	Afweegbaar	Niet aanvaardbaar
Woongebieden	0 – 4,7	4,7 – 6	6 - 10	>10
Overgangsgebied	0 – 8,0	8,0 – 10	10 - 14	>14
Buitengebied en LOG	0 – 10,3	10,3 – 14	14 - 20	>20

Uit tabel 3.2 komt naar voren dat een optimale geursituatie in een woongebied een lagere geurbelasting en percentage geurgehinderden betekent dan een optimale geursituatie in het buitengebied. Op deze wijze zijn de streefwaarden voor de geurbelasting afgestemd op de functie van een gebied.

%1.1Veehouderijbestand

In de berekeningen is uitgegaan van het veehouderijbestand met peildatum 1 augustus 2015. Dit bestand is gebaseerd op de provinciale Webbv en in de klankbordgroep gecheckt. De vergunde emissie van de bedrijven is gehanteerd. Het kan dus zijn dat er feitelijk geen dieren meer aanwezig zijn, maar het bedrijf nog vergunde rechten heeft. In de berekeningen zijn deze bedrijven meegenomen. Ook is rekening gehouden met de veehouderijen in naburige gemeenten binnen een straal van 2 km. Dit zijn de gemeenten Landerd, Mill en Sint Hubert, Sint Anthonis, Boekel, Veghel en Bernheze.

Voor de veehouderijen in Uden is in de berekeningen uitgegaan van de werkelijke uitredesnelheid, emissiepunthoogte, diameter en gebouwhoogte. Deze gegevens zijn uit de vergunningdossiers afgeleid. Voor elk adres zijn de verschillende stallen samengevoegd tot één bron, die is ingevoerd op het zwaartepunt van de emissie en met de emissiegewogen parameters. De totale emissie is toegekend aan deze bron. Dit kan lokaal een verschil opleveren met de berekening die in het kader van vergunningverlening wordt uitgevoerd. In dat geval wordt namelijk gerekend per stal.

Voor de inrichtingen van de naburige gemeenten is gerekend met standaardparameters als detailinformatie niet voorhanden was. Deze zijn:

- emissiepunthoogte 6 m.
- gemiddelde gebouwhoogte 6 m.

- diameter emissiepunt: 0,5 m.
- uittreedsnelheid: 4 m/s.

Alle berekeningen zijn uitgevoerd met het verspreidingsmodel V-stacks gebied, versie 2010. De gehanteerde ruwheid voor de gehele gemeente Uden is 0,30. De uitgangspunten zijn voorgelegd aan de betreffende gemeenten. Deze opmerkingen zijn verwerkt in het veehouderijbestand.

In de berekeningen zijn geen bedrijven met dieren waarvoor geen emissiefactor is vastgesteld meegenomen. Dit zijn paarden, melkrundvee, nertsen en konijnen.

%1.1 Andere geurbronnen dan veehouderijen

De Wgv heeft uitsluitend betrekking op de geurhinder afkomstig van dierenverblijven. Op andere geurbronnen is de Wgv niet van toepassing. Voorbeelden van dergelijke bronnen zijn verkeer, industriële installaties, houtkachels, maar ook andere bronnen bij agrarische bedrijven zoals mestverwerking en brijvoerbereiding. Deze bronnen dragen ook bij aan de geurbelasting op de leefomgeving.

In veel gevallen ontbreken de objectieve kengetallen om de uitstoot van deze bronnen 'op te tellen' bij de geurbelasting afkomstig uit dierenverblijven. Bovendien verschilt per bron de blootstellingsduur en -frequentie en de aard en (on)aangenaamheid van de geur.

In bijlage I is een memo opgenomen hoe in het kader van het Activiteitenbesluit milieubeheer omgegaan wordt en kan worden met geur afkomstig van deze bronnen.

%1.1 Geurgevoelige objecten

Voor de analyse is in de rekenmodellen de gecumuleerde belasting, oftewel de achtergrondbelasting, op de geurgevoelige objecten per gebied bepaald. Op de geurgevoelige objecten is daarnaast een geurnorm van toepassing, welke bepalend is voor de mogelijkheden van de bedrijven om door te groeien.

Voor de definitie van een geurgevoelig object wordt verwezen naar de toelichting op de Wgv in bijlage II. In de analyses en berekeningen zijn (voormalige) bedrijfswoningen van veehouderijen niet meegenomen.

Het totaal aantal geurgevoelige objecten in de gemeente Uden bedraagt 15.901. Dit aantal is in de analyses meegenomen. De geurgevoelige objecten van de buurgemeenten zijn niet in de analyses meegenomen, maar zijn nodig om de doorgroei van de veehouderijen in zowel de gemeente Uden als in de buurgemeenten te kunnen bepalen.

%1.1 Scenario's en doorgroeimogelijkheden van de veehouderijbedrijven

In het onderzoek naar nieuwe geurnormen en vaste afstandseisen zijn ontwikkelscenario's berekend, waarbij rekening is gehouden met de doorgroei van de veehouderijbedrijven. Met deze ontwikkelscenario's worden potentiële knelpunten en gebieden waar mogelijk een verbetering van de geursituatie kan optreden in beeld gebracht. In de ontwikkelscenario's is ervan uitgegaan dat alle bedrijven hun ontwikkelingsruimte benutten. In de praktijk zal dit niet het geval zijn.

Er zijn 5 normvarianten doorgerekend. In deze varianten wordt ervan uitgegaan dat bedrijven in principe doorontwikkelen tot het beschikbare bouwvlak volledig is benut. Op 1,5 ha bouwvlak is een gesloten bedrijf met 750 zeugen mogelijk. Er rekening mee houdende dat bedrijven bij uitbreiding emissiearme technieken moeten toepassen, is 30% reductie (van traditionele huisvesting) aangehouden voor de maximale emissie. Het emissieplafond bedraagt dan 60.375 ouE/s (bij een bouwvlak van 1,5 ha). Er is gerekend met een emissieplafond van 40.250 ouE/s per ha bouwvlak. Zie bijlage VI voor de onderbouwing hierbij.

Het emissieplafond is alleen toegepast voor bedrijven die nog ontwikkelingsruimte op het bouwvlak hebben. Bedrijven die minder dan 40.250 ouE/s per hectare bouwvlak uitstoten en binnen het bouwvlak geen of nauwelijks ruimte meer hebben voor uitbreiding, is gerekend met de vergunde emissie en niet met bovengenoemd emissieplafond.

Ook bedrijven waarvan wat omvang of ligging betreft geen uitbreiding wordt verwacht, zijn ingevoerd op basis van vergunde rechten en niet op basis van het emissieplafond. Dit zijn bedrijven in het gebied beperkingen veehouderij, bedrijven met vooral rundvee en kleine bedrijven zonder rundvee.

Voor bedrijven die in hun Bedrijfsontwikkelingsplan in het kader van het Actieplan ammoniak hebben aangegeven te stoppen voor 2020, zijn de maatregelen die genomen zijn in het kader van de actieplannen ingerekend. Als niet bekend is welke maatregelen zijn getroffen is voor de stoppende bedrijven gerekend met een geuremissiereductie van 30%. Dit is het ingeschatte gemiddelde effect op de geuremissie van de tijdelijke maatregelen die voor ammoniak worden genomen.

In de scenario's is ook rekening gehouden met de 50% regeling. In het geval een bedrijf met de vergunde emissie de geurnorm al overschrijdt, is de 50% regeling toegepast. De regeling is van toepassing voor intensieve veehouderijbedrijven die een overbelaste situatie veroorzaken en nog uitbreidingsmogelijkheden hebben. Een overbelaste situatie wil zeggen dat de voorgrondnorm in de huidige situatie wordt overschreden ter plaatse van een geurgevoelig object. Bij de uitbreiding hoeft het bedrijf niet geheel terug te gaan totdat de geldende norm wordt bereikt. In het kort houdt de regeling in dat de helft van het verschil tussen de huidige geurbelasting en de geldende geurnorm mag gebruikt worden voor de uitbreiding.

Zo kan door het toepassen van technische maatregelen, zoals een luchtwasser (of wat geurreductie tenminste gelijkwaardig) of het verhogen van het emissiepunt de veestapel worden uitgebreid. In dat

geval moet wel 50% van de bereikte geurreductie worden ingezet om de geurbelasting ter plaatse te verbeteren. De overige 50% reductie mag dan vervolgens worden omgezet in veeaantallen.

Opgemerkt moet worden dat het niet zeker is dat bedrijven ook altijd doorontwikkelen. Zo kunnen bedrijven die de 50% regeling moeten toepassen besluiten niet te ontwikkelen. Als bedrijven niet ontwikkelen dan blijft de geursituatie zoals deze is en wordt geen afname bereikt.

Het effect van de Verordening ruimte 2014 is meegenomen in de berekeningen. Bedrijven die in de omgeving van een overschrijdingssituatie liggen, nemen niet toe in geuremissie. De Verordening ruimte 2014 staat geen nieuwe overschrijdingen van de normen toe.

Voorbeeld uitwerking plafondwaarde en 50% regeling

In figuur 3.4 is voor een fictief bedrijf, dat nog ontwikkelingsruimte heeft op het bouwvlak, de gevolgen voor de toelaatbare geuremissie in drie scenario's weergegeven. In situatie 1 is de emissie waarbij de norm wordt gehaald lager dan het emissieplafond, in situatie 2 is het emissieplafond lager dan de emissie waarbij de norm wordt gehaald en in situatie 3 is de emissie waarbij de norm wordt gehaald lager dan de vergunde emissie. In de diagrammen is de emissie waarmee gerekend moet worden met blauw aangegeven.

Figuur 3.4: gevolgen voor de emissie in drie situaties

Uit figuur 3.4 blijkt dat in situatie 1 het emissieplafond van 60.000 (E plafond genoemd in figuur 3.4) niet wordt bereikt omdat bij een lagere emissie de geurnorm (E norm) wordt bereikt. In situatie 2 is juist het emissieplafond maatgevend voor de emissie. In situatie 3 is de emissie waarbij de geurnorm wordt gehaald lager dan de vergunde emissie (E vergund). Door toepassing van de 50%-regeling zal na uitbreiding de emissie het gemiddelde van de vergunde emissie en de emissie waarbij de norm wordt gehaald bedragen. Deze emissie is E50% genoemd in figuur 3.4.

Varianten normensets

Om te komen tot een voor de gemeente passende normenset is in de berekeningen gevarieerd met de geurnormen in de gebieden waar mogelijk knelpunten kunnen ontstaan. De volgende normen zijn daarbij doorgerekend:

- 1 en 3 ouE/m³ in de kern Odiliapeel;
- 8, 10, 14 ouE/m³ in het LOG Odiliapeel.

In de overige gebieden zijn de normen gelijk gehouden. Deze liggen in lijn met de huidige normen in de Verordening geurhinder en veehouderij, met uitzondering van het buitengebied dat op 10 ouE/m³ is gesteld. Daarnaast zijn de begrenzingen van de gebieden geactualiseerd.

In tabel 3.4 zijn de normvarianten weergegeven. De geurnorm in de huidige situatie is tussen haakjes weergegeven.

Tabel 3.4: normensets.

Gebied	geurnorm in ou E / m ³ per variant			
	Variant 1	Variant 2	Variant 3	Variant 4
Woongebied Uden (3 ou)	3	3	3	3
Woongebied Volkel (3 ou)	3	3	3	3
Woongebied Odiliapeel (3 ou)	3	1	3	3
Overgangsgebied (8 ou)	8	8	8	8
Buitengebied (14 ou)	10	10	10	10
LOG Odiliapeel (25 ou)	14	14	10	8

1. Procesbeschrijving

De afgelopen jaren zijn de maatschappelijke inzichten met betrekking tot veehouderijen en de gewenste ontwikkeling van met name de intensieve veehouderij, sterk veranderd. Oorzaken daarvan zijn onder andere het debat over megastallen, de Q-koorts en de zorgen van burgers over hun gezondheid in relatie tot de intensieve veehouderij. Geur afkomstig van intensieve veehouderijen is vaak de aanleiding voor zorgen over een (on)gezonde leefomgeving.

Daarnaast volgde uit de evaluatie van het geurbeleid van Uden dat de geursituatie niet overal aanvaardbaar is en dat de gemeente geen normering voor de achtergrondbelasting heeft. Vanuit deze achtergronden wil de gemeente Uden een geurbeleid ontwikkelen met de actieve betrokkenheid van belanghebbenden. Hiermee is rekening gehouden bij de opzet van het project aangaande deze geurgebiedsvisie.

Er is veel tijd en aandacht besteed aan het informeren en afstemmen met belanghebbenden en met het gemeentebestuur. Dit dient de kwaliteit van het democratisch besluitvormingsproces waaraan een gemeentelijke geurverordening is onderworpen.

Het projectteam had de opdracht om dit proces te begeleiden. Belanghebbende veehouders, burgers en natuur- en milieuorganisaties hebben deelgenomen aan een klankbordgroep geurverordening en op deze wijze de ontwikkeling van de nieuwe geurgebiedsvisie en het toekomstige geurbeleid van dichtbij gevolgd.

Dit hoofdstuk beschrijft het proces dat is doorlopen bij het opstellen van de geurgebiedsvisie. De wijze waarop de belanghebbenden hierin een stem hebben gehad, komt expliciet aan de orde.

%1.1 De rol van het projectteam

De actualisatie van het geurbeleid is door een projectteam ambtelijk voorbereid. Het projectteam heeft de volgende werkzaamheden en taken uitgevoerd:

- plan van aanpak;
- scenario's;
- planning termijnen aanhalen;
- etc.

In de periode van mei 2015 tot en met maart 2016 verzorgde het projectteam de uitvoering van de werkzaamheden. Hiertoe behoorden de technische en de inhoudelijke werkzaamheden als ook de procesbegeleiding.

Naar aanleiding van het verzoek van de gemeente voor het opstellen van een nieuwe geurgebiedsvisie is in mei het projectteam geformeerd. Het projectteam heeft het verzoek uitgewerkt tot een plan van aanpak met de planning, dat door het college ter goedkeuring aan de gemeenteraad is voorgelegd.

Met de uitvoering van de werkzaamheden is in mei gestart. Op 16 juli 2015 is een *startbijeenkomst* van het projectteam geweest. In deze bijeenkomst is de opdracht en het plan van aanpak besproken. In het overleg zijn de belangrijkste uitgangspunten van de opdracht afgestemd.

Het projectteam heeft de geurberekeningen voor de verschillende scenario's uitgevoerd en de resultaten gevisualiseerd op geurkaarten. Daarnaast zijn analyses uitgewerkt met betrekking tot het woon- en leefklimaat voor de geurgevoelige objecten en de ontwikkelingsmogelijkheden van de veehouderijen. Alle aspecten zijn in deze rapportage opgenomen. Na de ter inzage legging van de ontwerpverordening geurhinder en veehouderij en de ontwerp geurgebiedsvisie, zal het projectteam de inspraakreacties beantwoorden in een Nota van inspraak. Deze wordt daarna samen met de definitieve geurgebiedsvisie en geurverordening ter vaststelling aangeboden aan de gemeenteraad.

%1.1 De klankbordgroep

De gemeente wil graag alle belanghebbenden betrekken in het proces om te komen tot de ontwikkeling van de geurgebiedsvisie en de nieuwe geurverordening en heeft daarom een klankbordgroep geurverordening samengesteld. De klankbordgroep heeft een adviserende rol. De klankbordgroep levert input voor het college zodat deze een weloverwogen voorstel aan de raad kan geven. De inhoudelijke stukken zijn door het projectteam voorbereid. In verband met de relatie met de herziening van het bestemmingsplan Buitengebied en om de duur van het aanhoudingsbesluit zo kort mogelijk te houden, is een relatief snel traject afgesproken. Om het proces zo efficiënt mogelijk te laten verlopen zijn daarom veel informatieve documenten voorafgaande een overleg aan de klankbordgroepleden toegezonden.

De klankbordgroepleden zijn:

- de sector (ZLTO) met 3 leden;
- natuur- en milieuorganisaties (Stichting Mens, Dier en Peel) met 1 lid (in plaats van de Brabantse milieufederatie);
- de burgers met 3 leden (Gebiedsplatform Uden Buiten, dorpsraad Volkel en dorpsraad Odiliapeel);
- de GGD met 1 lid.

Voorzitter van de klankbordgroep was de heer Meihuizen, teamleider bij de gemeente Uden. Wethouder van Merwerode deed de inleiding van het eerste klankbordoverleg en schoof in het laatste overleg aan om de bevindingen van de klankbordgroep op te halen.

De klankbordgroep is drie avonden bij elkaar geweest. Vragen die door de klankbordgroepleden buiten de vergaderingen om aan de projectgroep werden gesteld, zijn beantwoord en verwerkt in de overlegverslagen. Verslagen van de bijeenkomsten van de klankbordgroep zijn, na goedkeuring door de klankbordgroep vastgesteld. Deze verslagen zijn in bijlage VII opgenomen.

Voorafgaand aan de eerste klankbordgroep heeft de GGD haar standpunten ten aanzien van het geurbeleid kenbaar aan de gemeente en klankbordgroepleden. Deze brief en de reactie hierop van de gemeente zijn in bijlage VII opgenomen.

De bijeenkomsten zijn gehouden op:

- 30 september 2015. De eerste bijeenkomst was met name informerend. De leden hebben een toelichting gekregen op de rol van de klankbordgroep, de systematiek van de Wet geurhinder en veehouderij, de geurgebiedsvisie, de evaluatie en het aanhoudingsbesluit en de uitgangspunten voor berekeningen van de normvarianten. De leden hebben controlekaarten meegekregen ter controle van de uitgangspunten van de bedrijven en de geurgevoelige objecten.
- 21 oktober 2015. Tussen de eerste en tweede bijeenkomst zijn de opmerkingen op de uitgangspunten van de leden naar het projectteam gestuurd. Het projectteam heeft de opmerkingen verwerkt in de berekeningen. In het tweede overleg zijn de resultaten van de varianten besproken. Ook is door de GGD een presentatie over het aspect gezondheid gegeven. Tevens is het voorstel voor vaste afstanden besproken. De leden is gevraagd hun achterban te raadplegen over hun gewenste normen voor het geurbeleid.
- 4 november 2015. Hierin is het voorstel voor de nieuwe normen besproken. De reacties van de klankbordgroepleden op het voorstel zijn in het verslag van de derde bijeenkomst opgenomen, zie bijlage VII.

%1.1 Besluitvorming door de gemeenteraad

De Wgv verschaft de gemeenteraad de bevoegdheid om op basis van ruimtelijke overwegingen een bepaalde geurbelasting al dan niet acceptabel te achten (artikel 6 van de Wgv). Op deze wijze wordt de gemeente beleidsvrijheid geboden en kan zij, binnen zekere grenzen, maatwerk verlenen in vergunningverlening aan veehouderijen. De gemeenteraad is bevoegd in een verordening voor (delen van) zijn grondgebied een andere waarde of een andere afstand vast te leggen, die door het bevoegd gezag bij vergunningverlening moet worden gehanteerd. Het bevoegd gezag is ruimte geboden om rekening te houden met de ruimtelijke en milieuhygiënische feiten en omstandigheden in een concreet gebied en met de gewenste (toekomstige) ruimtelijke inrichting van dat gebied.

Gelet op bovenstaande tekst uit de Memorie van toelichting bij de Wgv is de gemeenteraad bevoegd om - rekeninghoudend met de wettelijke randvoorwaarden - een geurverordening op te stellen. De gedachte van de wetgever daarachter is dat daarmee het stellen van (andere) geurnormen deel uitmaakt van het democratische besluitvormingsproces. In dit proces wordt bepaald welk geurniveau aanvaardbaar wordt gevonden en welke geurnormen daarbij passen. Daarnaast is op een gemeentelijke verordening inspraak van toepassing. Kortom, de gemeenteraad besluit over de geurnormen. Om het democratische besluitvormingsproces zo goed mogelijk te ondersteunen, hebben belanghebbenden in een klankbordgroep haar mening kunnen vormen (zie vorige paragraaf).

De mening van de klankbordgroepen is middels de verslaglegging van de bijeenkomsten aan de gemeenteraadsleden ter beschikking (bijlage VII van de geurgebiedsvisie) gesteld en fungeerde daarmee als input voor de besluitvorming voor de gemeenteraad.

Informatie bijeenkomsten

De raad heeft op 9 juli 2015 ingestemd met het aanhoudingsbesluit. Zo heeft de gemeente één jaar de tijd gekregen om onderzoek uit te voeren naar actualisatie van de geurgebiedsvisie en geurverordening. Op 9 juli 2015 is tevens het plan van aanpak goedgekeurd door de raad.

Op 21 september en 30 november 2015 is in de commissievergadering REO voor de gemeenteraadsleden en overige geïnteresseerden een toelichting gegeven op het geurbeleid. In de eerste bijeenkomst zijn de aanwezigen geïnformeerd over het aanhoudingsbesluit, de resultaten van de evaluatie, het proces en het plan van aanpak. Op 30 november 2015 is het voorstel voor de gemeentelijke geurverordening met bijbehorende onderbouwing gepresenteerd.

Besluitvormingstraject

Op 10 november 2015 heeft het college van Burgemeester en Wethouders een besluit genomen over de ontwerpgeurgebiedsvisie en verordening om op 17 december 2015 ter behandeling voor te leggen aan de gemeenteraad. Met deze planning is het ontwerp binnen één jaar na het nemen van het aanhoudingsbesluit aanhangig gemaakt bij de gemeenteraad. Het aanhoudingsbesluit zal daarmee blijven gelden totdat de definitieve verordening is vastgesteld.

Terinzagelegging en zienswijzen (inspraak)

Na de behandeling in de gemeenteraad op 17 december 2015 is de ontwerpverordening voor een periode van 4 weken voor inspraak ter inzage gelegd. Belanghebbenden zijn daarmee in de gelegenheid gesteld om hun inspraakreactie in te dienen. De inspraakreacties zijn weergegeven en beantwoord in een Nota van Inspraak.

Vaststelling door de gemeenteraad

De geplande datum voor de vaststelling van de geurgebiedsvisie en de Verordening geurhinder en veehouderij is maart 2016. De inwerkingtreding is vanaf de publicatie van het besluit.

1. Huidige situatie

Om te komen tot andere geurnormen is onderzoek gedaan naar de effecten van een aantal normensets op de mogelijke toekomstige geursituatie. In eerste instantie is de huidige situatie (1 augustus 2015) in beeld gebracht, zie figuur 5.1. In bijlage VIII is de kaart in het groot weergegeven. De geurgevoelige objecten in de optimale klasse zijn blauw, de objecten in een goede geursituatie zijn groen, de objecten in een afweegbare geursituatie geel en in een niet aanvaardbare geursituatie rood.

Figuur 5.1: geursituatie 2015.

In tabel 5.1 is de analyse van het aantal geurgevoelige objecten per geurbelastingsklasse weergegeven in de huidige situatie.

Tabel 5.1 Geurbelasting huidige situatie.

Gebied	Huidige situatie			
	Optimaal ()	Goed ()	Afweegbaar (0)	Niet aanvaardbaar (-)
Uden	12.808	0	0	0
Volkel	979	39	10	7
Odiliapeel	15	54	231	290
Overgangsgebied	961	65	46	48
Buitengebied	225	25	22	33
LOG Odiliapeel	5	7	20	11

Uit figuur 5.1 en tabel 5.1 blijkt dat in Uden en Volkel bijna alle geurgevoelige objecten zich in een optimale of goede geursituatie bevinden. In de kern Odiliapeel zijn er 231 geurgevoelige objecten in een afweegbare geursituatie bevinden en 290 in een niet aanvaardbare geursituatie. In het overgangsgebied bevinden zich circa 100 geurgevoelige objecten in een afweegbare of niet aanvaardbare geursituatie.

In het buitengebied zijn er 22 objecten in een afweegbare geursituatie en 33 in een niet aanvaardbare geursituatie. In het LOG Odiliapeel zijn er 20 objecten in een afweegbare geursituatie en 11 objecten in een niet aanvaardbare geursituatie. In totaal bevinden zich in de gemeente Uden 329 adressen in een afweegbare geursituatie en 389 in niet aanvaardbare geursituatie. De overige 15.183 adressen bevinden zich in een goede of optimale geursituatie.

Gezien het hoge aantal geurgevoelige objecten in een afweegbare en niet aanvaardbare geursituatie in en rond Odiliapeel richt het variantenonderzoek zich met name op dit gebied. In Uden bevinden alle geurgevoelige objecten zich in een optimale of goede geursituatie, in Volkel op enkele objecten na ook. In Volkel wordt de geurbelasting op de objecten in een afweegbare en niet aanvaardbare geursituatie bepaald door één bedrijf. Dit is een stoppend bedrijf. Het beleid richt zich daarom niet op de geursituatie in Uden en Volkel.

Van de meer dan 210 veehouderijen in de gemeente zijn er 160 bedrijven met dieren waarvoor een emissiefactor is vastgesteld. In totaal zijn er hiervan 84 bedrijven waarvan niet verwacht dat deze doorontwikkelen, omdat ze te klein zijn, met name melkrundvee (dieren zonder vastgestelde emissiefactor) hebben, in het gebied beperking veehouderij liggen, een vol bouwvlak hebben of aangegeven hebben te gaan stoppen in 2020 (afbouwers). Hieronder bevinden zich 21 afbouwende bedrijven (voor 2020) en 3 binnenkort stoppende bedrijven. Er resteren 76 bedrijven waarvan verwacht kan worden dat deze doorontwikkelen.

1. Knelpuntenanalyse toekomstscenario's

In dit hoofdstuk zijn de berekeningen en resultaten opgenomen die uitgevoerd zijn met betrekking tot de knelpuntenanalyses voor de ontwikkelscenario's. Dit zijn de mogelijke knelpunten in de achtergrondbelasting die kunnen gaan ontstaan bij ontwikkeling van de veehouderijen.

%1.1 Normenset: 3 en 14 ouE/m³

Op basis van het ontwikkelscenario dat is beschreven in hoofdstuk 3.7 is de geurbelasting berekend met een norm van 3 ouE/m³ in de kernen van Uden, Volkel en Odiliapeel, 8 ouE/m³ in het overgangsg gebied, 10 ouE/m³ in het buitengebied en 14 ouE/m³ in het LOG Odiliapeel. In figuur 6.1 en bijlage IX is de geursituatie weergegeven.

Figuur 6.1: Geurbelasting ontwikkelscenario met de normen 1 en 14 ouE/m³.

In tabel 6.1 is de analyse van het aantal geurgevoelige objecten per geurbelastingsklasse weergegeven in het ontwikkelscenario met normen 3 en 14 ouE/m³ en vergeleken met de huidige situatie.

Tabel 6.1 Vergelijking geurbelasting huidige situatie en norm 3 en 14 ouE/m³.

Gebied	Huidige situatie				Normenset 3 en 14 ou E / m ³			
	Opt	Goed	Afwgbr	Niet avb	Opt	Goed	Afwgbr	Niet avb
Uden	12.808	0	0	0	12.801	7	0	0
Volkel	979	39	10	7	1.028	0	5	2
Odiliapeel	15	54	231	290	58	51	273	178
Overgangsgebied	961	65	46	48	1.006	37	41	36
Buitengebied	225	25	22	33	226	35	24	20
LOG Odiliapeel	5	7	20	11	4	10	21	8

Uit tabel 6.1 blijkt dat in de kern een verslechtering van de geursituatie optreedt bij 7 geurgevoelige objecten die van een optimale naar een goede geursituatie gaan. In Volkel verbetert de geursituatie bij 5 objecten van een niet aanvaardbare geursituatie naar een afweegbare geursituatie en bij 39 objecten van een goede naar een optimale geursituatie. In de kern van Odiliapeel is ten opzichte van de huidige situatie ook sprake van een verbetering:

- 112 objecten gaan van een niet aanvaardbare geursituatie naar een afweegbare geursituatie;
- 70 objecten gaan van een afweegbare geursituatie naar een goede geursituatie;
- 43 objecten gaan van een goede geursituatie naar een optimale geursituatie.

In het buitengebied en het overgangsgebied is lokaal sprake van een verbetering en lokaal van een verslechtering. Per saldo is over het gehele buitengebied sprake van een verbetering bij 25 geurgevoelige objecten. In het overgangsgebied is sprake van een verbetering bij 74 objecten. In het LOG is sprake van een verbetering van de geursituatie bij 6 objecten.

Effecten op bedrijven

In tabel 6.2 is aangegeven hoeveel bedrijven nog vrije ontwikkelingsruimte hebben totdat de betreffende norm wordt gehaald. Ook is aangegeven hoe groot deze ruimte in totaal over deze bedrijven is. Tevens is aangegeven hoeveel bedrijven alleen nog met de 50% regeling kunnen uitbreiden en dus een afname van de geuremissie moeten bewerkstelligen en hoeveel bedrijven door de Verordening ruimte 2014 niet kunnen toenemen in geuremissie, maar waarop de voorgrondnormen niet beperkend zijn. Dit is alleen gedaan voor de bedrijven in Odiliapeel omdat in Uden en Volkel de varianten geen effect hebben.

Tabel 6.2 Maximale bedrijfsontwikkeling bij norm 3 en 14 ouE/m³ in Odiliapeel.

Bedrijven met vrije ruimte

Aantal bedrijven

10 bedrijven

<i>Totale emissie (vergund)</i>	249.241 ou
<i>Resterende vrije emissie</i>	272.540 ou
Bedrijven die uitbreiden met 50% regeling	
<i>Aantal bedrijven</i>	12 bedrijven
<i>Totale emissie (vergund)</i>	450.492 ou
<i>Totale reductie 50% regeling</i>	-101.312 ou
Bedrijven die door de Vr2014 niet kunnen uitbreiden	
<i>Aantal bedrijven</i>	23 bedrijven
<i>Totale emissie</i>	721.349 ou
<i>Vrije ruimte</i>	0 ou

Van de 160 bedrijven in de gemeente met dieren waarvoor een emissiefactor is vastgesteld zijn er 76 waarvan verwacht wordt dat deze nog doorontwikkelen. Dit zijn 45 bedrijven in Odiliapeel. Bij de normenset 3 en 14 ouE/m³ zitten er 12 door de norm op slot en 23 bedrijven niet door de voorgrondnorm maar door de Verordening ruimte 2014. Er zijn 10 bedrijven die bij de normenset 3 en 14 ouE/m³ nog vrije ontwikkelingsruimte hebben. De totale geuremissie neemt dan per saldo toe met 171.228 ouE/s (272.540 - 101.312). De effecten hiervan op de geursituatie is hierboven al besproken.

Bevindingen

Bij normenset 3 en 14 ouE/m³ doet zich bij ontwikkeling van de veehouderijbedrijven een verbetering van de geursituatie voor. Deze verbetering treedt met name op in de kern van Odiliapeel. Bij deze normen zitten 12 bedrijven in de omgeving van Odiliapeel op slot (alleen nog uitbreiden met de 50% regeling, zijn er 23 bedrijven die op slot zitten vanwege de Verordening ruimte 2014. Er zijn 10 bedrijven met vrije ontwikkelingsruimte.

In Uden en Volkel zijn geen relevante effecten te zien op de geursituatie. In het buitengebied en het overgangsgebied zijn in beperkte mate effecten te zien. Het onderzoek richt zich met name op de geursituatie rond Odiliapeel, omdat hier een groot aantal adressen in een hoge geurbelasting bevinden.

%1.1 Normenset: 1 en 14 ouE/m³

Op basis van het ontwikkelscenario dat is beschreven in hoofdstuk 3.7 is de geurbelasting berekend met een norm van 1 ouE/m³ in de kern van Odiliapeel in plaats van 3 ouE/m³ in de vorige variant. De normen in de overige gebieden zijn gelijk aan de vorige variant. In figuur 6.2 en bijlage X is de geursituatie weergegeven.

Figuur 6.2: Geurbelasting ontwikkelscenario met de normen 1 en 14 ouE/m³.

In tabel 6.3 is de analyse van het aantal geurgevoelige objecten per geurbelastingsklasse weergegeven in het ontwikkelscenario met normen 2 en 8 ouE/m³ en vergeleken met de huidige situatie en de normenset 3 en 10 ouE/m³. Er is onderscheid gemaakt in een optimale (), goede (), afweegbare (0) en niet aanvaardbare geursituatie (-).

Tabel 6.3 Vergelijking geurbelasting huidige situatie, norm 3 en 14 ouE/m³ en norm 1 en 14 ouE/m³.

Gebied	Huidige situatie				Normenset 3 en 14 ou E / m ³				Normenset 1 en 14 ou E / m ³			
	0	-	0	-	0	-	0	-	0	-	0	-
Uden	12.808	0	0	0	12.801	7	0	0	12.801	7	0	0
Volkel	979	39	10	7	1.028	0	5	2	1.028	0	5	2
Odiliapeel	15	54	231	290	58	51	273	178	155	53	285	97
Overgangsgebied	961	65	46	48	1.006	37	41	36	1.007	37	43	33
Buitengebied	225	25	22	33	226	35	24	20	228	33	27	17
LOG Odiliapeel	5	7	20	11	4	10	21	8	4	11	20	8

Uit tabel 6.3 blijkt dat het effect van een norm van 1 ouE/m³ of 3 ouE/m³ in de kern van Odiliapeel op de geursituatie als volgt is:

- 81 adressen gaan van niet aanvaardbaar (-) naar een afweegbare geursituatie (0);
- 69 adressen gaan van een afweegbare (0) naar een goede geursituatie ();
- 97 adressen gaan van een goede geursituatie () naar een optimale geursituatie ().

De effecten hiervan in het overgangsgebied (5 adressen met een verbetering inclusief objecten van goed naar optimaal), buitengebied (5 adressen met een verbetering) en het LOG (1 adres met een verbetering) zijn beperkt.

Effecten op bedrijven

In tabel 6.4 is het effect van de normen op de ontwikkelingsmogelijkheden van de bedrijven aangegeven in Odiliapeel.

Tabel 6.4 Maximale bedrijfsontwikkeling bij norm 3 en 14 ouE/m³ en norm 1 en 14 ouE/m³.

Normenset 3 en 14 ou E / m ³	Normenset 1 en 14 ou E / m ³
--	--

Bedrijven met vrije ruimte

Aantal bedrijven	10 bedrijven	10 bedrijven
Totale emissie (vergund)	249.241 ou	249.241 ou
Resterende vrije emissie	272.540 ou	253.020 ou

Bedrijven die uitbreiden met 50% regeling

Aantal bedrijven	12 bedrijven	18 bedrijven
Totale emissie (vergund)	450.492 ou	648.759 ou
Totale reductie 50% regeling	-101.312 ou	-172.327 ou

Bedrijven die door de Vr2014 niet kunnen uitbreiden

Aantal bedrijven	23 bedrijven	17 bedrijven
Totale emissie	721.349 ou	523.083 ou
Vrije ruimte	0 ou	0 ou

Van de 160 bedrijven in de gemeente met dieren waarvoor een emissiefactor is vastgesteld zijn er 76 waarvan verwacht wordt dat deze nog doorontwikkelen. Dit zijn 45 bedrijven in Odiliapeel. Bij een norm van 1 of 3 ouE/m³ hebben in beide gevallen 10 bedrijven in Odiliapeel nog vrije ontwikkelingsruimte. De vrije ruimte bij een norm van 1 ouE/m³ is in totaal 20.000 ouE/s kleiner dan bij een norm van 3 ouE/m³. Bij een norm van 1 ouE/m³ zijn er 18 bedrijven die alleen nog met de 50% regeling kunnen uitbreiden en bij een norm van 3 ou zijn dit er 12. Dit zijn dus 6 bedrijven extra. De totale afname van alle 18 bedrijven bij een norm van 1 ouE/m³ is daarbij 172.327 ouE/s (gemiddeld 9.574 ouE/s) en bij een norm van 3 ouE/m³ 101.312 ouE/s (bij 12 bedrijven, gemiddeld 8.443 ouE/s). Kort gezegd is het effect van de norm van 1 ouE/m³ in de kern van Odiliapeel bij 6 bedrijven relevant.

Bevindingen

Bij een norm van 1 ouE/m³ in de kern van Odiliapeel treedt een verbetering van de geursituatie op bij 472 adressen ten opzichte van de huidige situatie. Bij een norm van 3 ouE/m³ treedt een verbetering op bij 225 adressen. Rond Odiliapeel zijn bij een norm van 1 ouE/m³ 6 bedrijven die extra op slot komen te zitten ten opzichte van een norm van 3 ouE/m³.

%1.1 Normenset 3 en 10 ouE/m³

Op basis van het ontwikkelscenario dat is beschreven in hoofdstuk 3.7 is de geurbelasting berekend met een norm van 3 ouE/m³ in de kern van Odiliapeel en 10 ouE/m³ in het LOG Odiliapeel. Hiermee wordt het effect duidelijk van de norm van 10 ouE/m³ in het LOG Odiliapeel ten opzichte van ene norm van 14 ouE/m³. De normen in de overige gebieden zijn gelijk aan de vorige varianten. In figuur 6.3 en bijlage XI is de geursituatie weergegeven.

Figuur 6.3: Geurbelasting ontwikkelscenario met de normen 3 en 10 ouE/m³.

In tabel 6.5 is de analyse van het aantal geurgevoelige objecten per geurbelastingsklasse weergegeven in het ontwikkelscenario met normen 3 en 10 ouE/m³ en vergeleken met de huidige situatie en de normenset 3 en 14 ouE/m³.

Tabel 6.5 Vergelijking geurbelasting huidige situatie, norm 3 en 14 ouE/m³ en norm 3 en 10 ouE/m³.

Gebied	Huidige situatie				Normenset 3 en 14 ou E / m ³				Normenset 3 en 10 ou E / m ³			
	0	-	0	-	0	-	0	-	0	-	0	-
Uden	12.808	0	0	0	12.801	7	0	0	12.801	7	0	0
Volkel	979	39	10	7	1.028	0	5	2	1.028	0	5	2
Odiliapeel	15	54	231	290	58	51	273	178	72	78	278	162
Overgangsgebied	961	65	46	48	1.006	37	41	36	1.006	37	42	35
Buitengebied	225	25	22	33	226	35	24	20	227	34	24	20
LOG Odiliapeel	5	7	20	11	4	10	21	8	4	14	17	8

Uit tabel 6.5 blijkt dat een norm van 10 ouE/m³ in plaats van 14 ouE/m³ in het LOG een verbetering van de geursituatie in de kern Odiliapeel oplevert bij 41 adressen:

- 16 adressen van niet aanvaardbaar (-) naar een afweegbare geursituatie (0);
- 11 adressen van afweegbare (0) naar een goede geursituatie () ;
- 14 adressen van een goede () naar optimale geursituatie ().

In het overgangsgebied (1 adres met een verbetering), het buitengebied (1 adres met een verbetering) en in het LOG zelf (4 adressen met een verbetering) is het effect van 10 ouE/m³ ten opzichte van 14 ouE/m³ beperkt.

Effecten op bedrijven

In tabel 6.6 is het effect van de normen op de ontwikkelingsmogelijkheden van de bedrijven aangegeven. In Odiliapeel.

Tabel 6.6 Maximale bedrijfsontwikkeling bij norm 3 en 14 ouE/m³ en 3 en 10 ouE/m³ in Odiliapeel.

	Normenset 3 en 14 ou E / m ³	Normenset 3 en 10 ou E / m ³
Bedrijven met vrije ruimte		
Aantal bedrijven	10 bedrijven	9 bedrijven
Totale emissie (vergund)	249.241 ou	228.697 ou
Resterende vrije emissie	272.540 ou	225.932 ou
Bedrijven die uitbreiden met 50% regeling		
Aantal bedrijven	12 bedrijven	14 bedrijven
Totale emissie (vergund)	450.492 ou	488.976 ou
Totale reductie 50% regeling	-101.312 ou	-122.983 ou
Bedrijven die door de Vr2014 niet kunnen uitbreiden		
Aantal bedrijven	23 bedrijven	22 bedrijven
Totale emissie	721.349 ou	703.410 ou
Vrije ruimte	0 ou	0 ou

Van de 160 bedrijven in de gemeente met dieren waarvoor een emissiefactor is vastgesteld zijn er 76 waarvan verwacht wordt dat deze nog doorontwikkelen. Dit zijn 45 bedrijven in Odiliapeel. Bij normenset 3 en 10 ouE/m³ zitten er 14 door de norm op slot en 22 bedrijven door de Verordening ruimte 2014. Er zijn 9 bedrijven met nog vrije ontwikkelingsruimte. De geuremissie neemt dan toe met 102.949 ouE/s. Ten opzichte van de normenset 3 en 14 ouE/m³ zijn er 2 bedrijven die op slot komen te zitten. De totale emissie is 68.279 ouE/s lager dan bij een norm van 14 ouE/m³ in het LOG. De consequenties hiervan op de geursituatie is hierboven al besproken.

Bevindingen

Bij een norm van 10 ouE/m³ in het LOG Odiliapeel is er sprake van een verbetering van de geursituatie bij circa 50 adressen ten opzichte van een norm van 14 ouE/m³. Deze geurgevoelige objecten bevinden zich in het overgangsgebied, het buitengebied, het LOG en met name in de kern Odiliapeel. Door de norm van 10 ouE/m³ komen 2 extra bedrijven op slot te zitten vergeleken met een norm van 14 ouE/m³. %1.1 Normenset 3 en 8 ouE/m³

Op basis van het ontwikkelscenario dat is beschreven in hoofdstuk 3.7 is de geurbelasting berekend met een norm van 3 ouE/m³ in de kern van Odiliapeel en 8 ouE/m³ in het LOG Odiliapeel. Hiermee wordt het effect duidelijk van de norm van 8 ouE/m³ in het LOG Odiliapeel ten opzichte van ene norm van 14 en 10 ouE/m³. De normen in de overige gebieden zijn gelijk aan de vorige varianten. In figuur 6.4 en bijlage XII is de geursituatie weergegeven.

Figuur 6.4: Geurbelasting ontwikkelscenario met de normen 3 en 8 ouE/m³.

In tabel 6.7 is de analyse van het aantal geurgevoelige objecten per geurbelastingsklasse weergegeven in het ontwikkelscenario met normen 3 en 8 ouE/m³ en vergeleken met de normenset 3 en 10 ouE/m³ en normenset 3 en 14 ouE/m³.

Tabel 6.7 Vergelijking geurbelasting bij norm 3 en 14 ouE/m³, 3 en 10 ouE/m³ en 3 en 8 ouE/m³.

Gebied	Normenset 3 en 14 ou E / m ³				Normenset 3 en 10 ou E / m ³				Normenset 3 en 8 ou E / m ³			
	0	-	0	-	0	-	0	-	0	-	0	-
Uden	12.801	7	0	0	12.801	7	0	0	12.801	7	0	0
Volkel	1.028	0	5	2	1.028	0	5	2	1.028	0	5	2
Odiliapeel	58	51	273	178	72	78	278	162	90	71	284	145
Overgangsgebied	1.006	37	41	36	1.006	37	42	35	1.006	38	41	35
Buitengebied	226	35	24	20	227	34	24	20	228	33	24	20
LOG Odiliapeel	4	10	21	8	4	14	17	8	4	19	12	8

Uit tabel 6.7 blijkt dat het hanteren van een norm van 10 ouE/m³ in plaats van 14 ouE/m³ een verbetering van de geursituatie in de kern Odiliapeel oplevert bij 41 adressen op (16 van niet aanvaardbaar naar afweegbaar en 11 van afweegbaar naar goed en 14 van goed naar optimaal). Een norm van 8 ou levert nog eens een verbetering bij 46 adressen op (17 van niet aanvaardbaar naar afweegbaar en 11 van afweegbaar naar goed en 18 van goed naar optimaal). In het overgangsgebied (1 adres met een verbetering), het buitengebied (2 adressen met een verbetering) en in het LOG zelf (9 adressen met een verbetering) is het effect van 8 ouE/m³ ten opzichte van 14 ouE/m³ beperkt.

Effecten op bedrijven

In tabel 6.8 is het effect van de normen op de ontwikkelingsmogelijkheden van de bedrijven aangegeven. Hierbij zijn het aantal bedrijven en omvang van het aantal odour units gegeven bij vrije ontwikkelingsruimte. Daarnaast is aangegeven hoever de bedrijven terug moeten in geuremissie als ze door de norm op slot staan en de 50% regeling toepassen.

Tabel 6.8 Maximale bedrijfsontwikkeling bij norm 3 en 14 ouE/m³, 3 en 10 ouE/m³ en 3 en 8 ouE/m³.

	Normenset 3 en 14 ou E / m ³	Normenset 3 en 10 ou E / m ³	Normenset 3 en 8 ou E / m ³
Bedrijven met vrije ruimte			
<i>Aantal bedrijven</i>	10 bedrijven	9 bedrijven	9 bedrijven
<i>Totale emissie (vergund)</i>	249.241 ou	228.697 ou	228.697 ou
<i>Resterende vrije emissie</i>	272.540 ou	225.932 ou	205.361 ou
Bedrijven die uitbreiden met 50% regeling			
<i>Aantal bedrijven</i>	12 bedrijven	14 bedrijven	19 bedrijven
<i>Totale emissie (vergund)</i>	450.492 ou	488.976 ou	709.472 ou
<i>Totale reductie 50% regeling</i>	-101.312 ou	-122.983 ou	-152.446 ou
Bedrijven die door de Vr2014 niet kunnen uitbreiden			
<i>Aantal bedrijven</i>	23 bedrijven	22 bedrijven	17 bedrijven
<i>Totale emissie</i>	721.349 ou	703.410 ou	482.913 ou
<i>Vrije ruimte</i>	0 ou	0 ou	0 ou

Van de 160 bedrijven in de gemeente met dieren waarvoor een emissiefactor is vastgesteld zijn er 76 waarvan verwacht wordt dat deze nog doorontwikkelen. Dit zijn 45 bedrijven in Odiliapeel. Bij een norm van 10 ouE/m³ in het LOG zitten er 2 bedrijven extra op slot dan bij een norm van 14 ouE/m³. Bij een norm van 8 ouE/m³ komen nog eens 7 bedrijven op slot te zitten. De totale geuremissie neemt per saldo af met 68.279 ouE/s bij een norm van 10 ouE/m³ in het LOG en nog eens 50.034 ouE/s bij een norm van 8 ouE/m³. De consequenties hiervan op de geursituatie is hierboven al besproken.

Bevindingen

Bij een norm van 10 ouE/m³ in het LOG Odiliapeel is er sprake van een verbetering van de geursituatie bij circa 50 adressen ten opzichte van een norm van 14 ouE/m³. Bij een norm van 8 ouE/m³ verbetert de geursituatie bij nog eens circa 50 adressen. Deze geurgevoelige objecten bevinden zich in het overgangsgedebied, het buitengebied, het LOG en met name in de kern Odiliapeel. Door de norm van 10 ouE/m³ komen 2 extra bedrijven op slot te zitten vergeleken met een norm van 14 ouE/m³. Bij een norm van 8 ouE/m³ in het LOG neemt het aantal bedrijven dat op slot zit toe met 5 ten opzichte van de norm van 10 ouE/m³.

%1.1 Evaluatie van de resultaten

Het doel van het geurbeleid is om met de nieuwe geurnormen zicht te hebben op een verbetering van de geursituatie in Odiliapeel. Aanleiding hiervoor is het groot aantal adressen met een hoge geurbelasting. Uit de berekeningen volgt dat met een norm van 3 ouE/m³ in de kern van Odiliapeel al zicht is op een verbetering van de geursituatie bij 225 adressen. De verbetering is wezenlijk groter bij een norm van 1 ouE/m³, namelijk bij nog eens 250 adressen. Daar tegenover staat de inperking van de ontwikkelingsruimte van bedrijven. Bij een norm van 3 ouE/m³ zijn er 12 bedrijven die bij uitbreiding maatregelen moeten treffen bij de bestaande stallen. Bij een norm van 1 ouE/m³ zijn dit 6 bedrijven extra. De gemiddelde reductie die bij uitbreiding moet worden behaald bedraagt 8.600 ouE/s per bedrijf bij een norm van 3 ouE/m³ en 9.600 ouE/s bij een norm van 1 ouE/m³.

Om de geursituatie in en rond Odiliapeel te verbeteren, kan ook overwogen worden om de geurnorm in het LOG aan te scherpen. Bij een norm van 14 ouE/m³ is er sprake van een verbetering bij 225 adressen ten opzichte van de huidige situatie. Bij een norm van 10 ouE/m³ is sprake van een verbetering van 266 adressen en bij een norm van 8 ouE/m³ in het LOG bij 312 adressen. Het effect van het verlagen van de norm hier is kleiner dan het verlagen van de norm in de kern van Odiliapeel, waar een verbetering bij 472 adressen optreedt bij een norm van 1 ouE/m³. Bij een norm van 8 ouE/m³ in het LOG zijn er 17 bedrijven die op slot komen te zitten (alleen nog uitbreiden met 50% regeling), net als bij een norm van 1 ouE/m³ in de kern van Odiliapeel. Dit zijn er 6 meer dan bij een norm van 14 ouE/m³ in het LOG en 3 ouE/m³ in de kern van Odiliapeel.

In de kern van Uden en Volkel is bijsturing van de geursituatie niet nodig. In de kernen is de geursituatie bij bijna alle geurgevoelige objecten optimaal. Ook in het buitengebied of het overgangsgedebied is verdere aanscherping van de geurnormen niet aan de orde.

1. Vaste afstanden

In de Wet geurhinder en veehouderij zijn geen emissiefactoren voor geur vastgesteld voor melkrundvee, paarden, nertsen en overige landbouwhuisdieren. Dit betekent dat hiervoor bij toetsing aan de normen geen berekeningen worden uitgevoerd zoals voor kippen en varkens. Er geldt daarvoor een vaste afstand die moet worden aangehouden tussen de veehouderij en het geurgevoelige object. De gemeente mag middels een geurverordening andere dan deze afstanden die in de Wgv zijn opgenomen waarden vast stellen. In dit hoofdstuk is beschreven hoe de gemeente Uden met de bedrijven met dieren waarvoor vaste afstanden gelden om wil gaan in het nieuwe beleid.

Wet geurhinder en veehouderij

In de Wet geurhinder en veehouderij zijn voor melkvee, paarden en overige landbouwhuisdieren de volgende vaste afstanden opgenomen (artikel 4 lid 1):

- 50 meter voor geurgevoelige objecten buiten de bebouwde kom;
- 100 meter voor geurgevoelige objecten binnen de bebouwde kom.

Voor bedrijfswoningen van andere veehouderijen en voormalige bedrijfswoningen van veehouderijen gelden de volgende afstanden (artikel 3 lid 2):

- 50 meter voor geurgevoelige objecten buiten de bebouwde kom;
- 100 meter voor geurgevoelige objecten binnen de bebouwde kom.

De gemeente heeft er voor gekozen om in 2008 van de Wgv (artikel 4 lid 1) afwijkende vaste afstanden in de Verordening geurhinder en veehouderij op te nemen. Deze is als volgt:

• 25 meter voor geurgevoelige objecten in de kernrandzones en bebouwingsconcentraties.

Voor nertsen zijn in de Wgv de in tabel 7.1 opgenomen waarden opgenomen.

Tabel 7.1: vaste afstanden nertsenbedrijven.

Huidige situatie

In Uden zijn er 126 bedrijven met melkrundvee, paarden en/of nertsen. Op de kaart in bijlage XIII is een overzicht van de ligging van deze bedrijven weergegeven. De meeste bedrijven zijn relatief klein van omvang. Dit zijn bedrijven met minder dan 50 paarden en minder dan 200 stuks melkrundvee. Dit zijn de groene bedrijven op de kaart. De paardenbedrijven met meer dan 50 paarden (hoogste aantal is 100 stuks) zijn paars op de kaart en de melkveebedrijven met meer dan 200 stuks melkvee (alleen volwassen dieren) zijn rood. Melkveebedrijven met meer dan 200 melkrundvee inclusief jongvee maar minder dan 200 ouderdieren zijn blauw. Het enige nertsenbedrijf in de gemeente is wit op de kaart. Het nertsenbedrijf heeft vergunning voor het houden van 8.875 nertsen. Het bedrijf kan nog uitbreiden in dieren met de bestaande normen uit de Wgv. In tabel 7.2 zijn de exacte aantallen bedrijven genoemd.

Tabel 7.2: omvang van bedrijven in Uden.

Omvang	Kleur op kaart	Aantal bedrijven
< 50 paarden en < 200 stuks melkrundvee	Groen	106
Tussen 50 en 100 paarden	Paars	8
> 200 melkrundvee incl jongvee maar < 200 ouderdieren	Blauw	6
> 200 stuks volwassen melkvee	Rood	5
nertsen	Wit	1

Werkwijze

Om tot een onderbouwing te komen of aanpassing van de vaste afstanden wenselijk is en om te komen tot een bepaalde waarde is op basis van de beschikbare gegevens een inschatting gemaakt van de emissie van geur bij stallen van een bepaalde omvang. Middels een geurberekening zoals voor kippen en varkens wordt gedaan, wordt onderzocht op welke afstand een bepaalde geurbelasting wordt behaald. De afstand is dan een indicatie van de aan te houden afstand van bedrijf tot geurgevoelig object. Bij de berekeningen is gemeten vanaf het emissiepunt tot aan een geurgevoelig object. De vaste afstanden gelden ook vanaf het emissiepunt. Bij een open stal is dit de gevel. Bij een mechanisch geventileerde stal is dit de locatie van de meetgevende ventilator.

Melkrundvee

Aanleiding om te onderzoeken of de vaste afstand voor melkrundveebedrijven moet worden aangepast is de verwachte schaalvergroting op termijn na afschaffing van het melkquotum. Volgens onderzoeksinstituut Alterra Wageningen UR zet schaalvergroting in de melkveehouderij door. De afgelopen 50 jaar nam het aantal bedrijven met 90% af. Het aantal koeien per bedrijf nam met meer dan een factor 8 toe. De komende jaren breidt de Nederlandse zuivelsector ver uit. Tot 2020 zal aantal koeien met 5% stijgen tot 1,6 miljoen en zijn er nog 14 tot 15 duizend bedrijven met melkvee (daling t.o.v. 2013 van ruim 20%). De gemiddelde bedrijfsomvang gaat naar 110 melkkoeien per bedrijf (in 2013: 83 melkkoeien per bedrijf). Verder zal in 2020 naar verwachting meer dan 70% van de melkveestapel gehouden worden op bedrijven met meer dan 100 melkkoeien. Het aantal grote bedrijven met meer dan 250 melkkoeien (megastallen volgens de definitie van Alterra, 2007) zal in 2020 verdubbeld (> 500) zijn ten opzichte van 2013 (250). Verwacht wordt dat bedrijven in omvang toenemen. Om te voorkomen dat bedrijven groeien tot een omvang waarbij onaanvaardbare geurhinder optreedt, kan voor grotere bedrijven de vaste afstand worden vergroot.

Voor de emissie van geur bij een melkveebedrijf zijn geen eenduidige waarden voorhanden. Er is immers geen emissiefactor voor geur vastgesteld. Om in te schatten wat de geurbelasting van een melkveebedrijf is, is gerekend met twee waarden. De eerste waarde is afgeleid van beschikbare meetgegevens. Hiervoor is de hoogste bekende waarde genomen.

Door Wageningen UR Livestock Research is een onderzoek uitgevoerd (rapport 296: Fijnstofemissie uit stallen: melkvee, maart 2010, herziene versie januari 2011) waaruit is gebleken dat de emissiefactor 165,5 ouE/s/dier bedroeg. De meetmethode die hier is gehanteerd, is anders dan in het verleden. Het is de vraag of deze voldoet aan het meetprotocol op grond waarvan emissiefactoren moeten worden gemeten. Deskundigen twijfelen over de waarde van de metingen. Daarom is het niet verantwoord om deze factor een op een te gebruiken. Naar aanleiding van het rapport van de WUR wordt door het mi-

nisterie overwogen om de emissiefactoren voor geur naar boven toe bij te stellen. Op welk niveau dit uit gaat komen is geen informatie beschikbaar. Het hanteren van een emissiefactor van 35,6 ouE/s kan dus een onderschatting zijn, maar met de huidige inzichten kan geen onderbouwing worden gegeven voor een andere waarde.

De tweede waarde is afgeleid van de vastgestelde emissiefactor van een vleesstier. De emissie kan worden vergeleken met de emissie van een vleesstier, omdat dit diertype het meest vergelijkbaar is. Deze waarde bedraagt 35,6 ouE/s/dier.

Er zijn twee berekeningen uitgevoerd, namelijk met een emissiefactor van 35,6 en met 165,5 ouE/s/dier.

Nertsen

De uitbreiding van nertsen is naast een milieuhygiënisch vraagstuk een maatschappelijk vraagstuk, waardoor uitbreidingen onder een vergrootglas komen te liggen. Om het aspect geur goed te kunnen afwegen is onderzocht of de vaste afstanden uit de wet aansluiten bij de te verwachten geurhinder.

Door Wageningen UR Livestock Research is een onderzoek uitgevoerd (rapport 340: Fijnstofemissie uit stallen: nertsen, versie januari 2011) waaruit is gebleken dat de emissiefactor 4,9 ouE/s/dier bedroeg.

De metingen zijn uitgevoerd bij 4 bedrijven met dagontmesting met afvoer naar een gesloten opslag. Dit zijn emissiearme stallen.

Overige dieren

Er is geen aanleiding om de vaste afstanden van paarden en andere landbouwhuisdieren aan te passen. Vanwege deze diersoorten komt in beperkter mate geurhinder in de omgeving voor, de bedrijven zijn beperkt van omvang en er is geen schaalvergroting te verwachten.

Resultaten

Melkvee, buitengebied

In tabel 7.3 is de afstand aangegeven waarop de geurbelasting 10 ouE/m³ bedraagt (de streefwaarde voor het buitengebied) voor een emissiefactor van 35,6 ouE/s/dier, 165,5 ouE/s/dier en het gemiddelde hiervan.

Tabel 7.3: resultaten afstanden buitengebied.

Aantal dieren	Afstand Ef 35,6 ou E /s	Afstand Ef 165,5 ou E /s	Gemiddelde
100	14 m	122 m	68 m
200	65 m	189 m	127 m
300	89 m	252 m	170 m
400	107 m	301 m	204 m
500	130 m	335 m	233 m
650	153 m	402 m	555 m
900	190 m	487 m	677 m

Melkvee, binnen de bebouwde kom

In tabel 7.4 is de afstand aangegeven waarop de geurbelasting 3 ouE/m³ bedraagt voor een emissiefactor van 35,6 ouE/s/dier, 165,5 ouE/s/dier en het gemiddelde hiervan.

Tabel 7.4: resultaten afstanden bebouwde kom.

Aantal dieren	Afstand Ef 35,6 ou E /s	Afstand Ef 165,5 ou E /s	Gemiddelde
100	95 m	266 m	180 m
200	156 m	403 m	279 m
300	198 m	518 m	358 m
400	242 m	622 m	432 m
500	275 m	715 m	495 m
650	328 m	834 m	581 m
900	397 m	1.031 m	714 m

Nertsen

In tabel 7.5 zijn de afstanden opgenomen voor de 10 ouE/m³ (buiten de bebouwde kom) en 3 ouE/m³ contour (binnen bebouwde kom) weergegeven. Er is alleen gekeken naar emissiearme huisvesting.

Tabel 7.5: resultaten afstanden nertsen.

Aantal dieren	Afstand buitengebied	Afstand bebouwde kom
1000	73 m	152 m
1500	95 m	194 m
3000	143 m	296 m
6000	216 m	451 m
9000	273 m	576 m
12000	328 m	686 m

Beschouwing van de resultaten

Uit de resultaattabellen voor melkvee blijkt dat de afstand waarop de norm van 10 ouE/m³ wordt bereikt bij gemiddelde emissiefactor tussen de 14 en 122 meter ligt (bij 100 dieren). De afstand van 25 meter, die nu in de geurverordening van de gemeente Uden is opgenomen, wordt gezien als een te grote kans op hindere situaties en is daarmee niet wenselijk.

In de berekeningen is geen effect opgenomen voor de toepassing van emissiearme stallen. Hiervan zijn geen meetwaarden bekend. Om het toepassen van emissiearme stallen te stimuleren kan een kortere afstand aangehouden als (een deel van) de dieren emissiearm worden gehuisvest. Hiervoor kan aangesloten worden bij de afstand bij een emissiefactor van 35,6 ouE/s. Voor de overige stallen kan de gemiddelde waarde worden gehanteerd. Voor bedrijven van beperkte omvang (tot 200 dieren) kan dan de vaste afstand uit de Wgv (50 m voor buiten de kom en 100 m binnen de kom) gehanteerd. Het voorstel moet zich met name richten op het voorkomen van hinder bij grote bedrijven.

Omdat er met name vanwege ouderdieren hinder kan worden verwacht, wordt jongvee niet meegeteld. Gezien het beperkte aantal fokstieren dat bij een bedrijf aanwezig is en het gegeven dat er geen emissiearme huisvesting mogelijk is, worden fokstieren ook niet meegeteld. Voor zoogkoeien en overige rundvee ouder dan 2 jaar is ook geen emissiearme huisvesting beschikbaar. Aangezien zoogkoeien en overig rundvee ouder dan 2 jaar geen bedrijfseconomische waarde heeft en met name wordt gehouden om bestaande rechten te handhaven worden deze dieren wel meegenomen en zijn altijd traditioneel gehuisvest.

Ten aanzien van de nertsenbedrijven is het de afweging of het zinvol is om beleid te ontwikkelen voor één bedrijf. Zeker als in het bestemmingsplan Buitengebied wordt opgenomen dat omschakeling naar nertsen of nieuwvestiging niet mogelijk is. De berekende afstanden zijn bij grotere aantallen groter dan in de Wgv is opgenomen.

1. Onderbouwing van de andere geurnormen

%1.1 De nieuwe normen (**wijziging zie amendement wijzigen geurnorm kom Odiliapeel en LOG**)

Op basis van de resultaten die zijn besproken in voorliggend rapport worden de volgende geurnormen in de verordening opgenomen:

- 3 ouE/m³ in de bebouwde kommen van Uden en Volkel;
- 2 3 ouE/m³ in de bebouwde kom van Odiliapeel;
- 8 ouE/m³ in het overgangsgebied;
- 10 ouE/m³ in het buitengebied;
- 10 14 ouE/m³ in het agrarisch ontwikkelingsgebied.

Deze geurnormenset is als zodanig niet doorgerekend als variant en opgenomen in bovenstaand onderzoek. Door de resultaten tussen de varianten te interpoleren is wel een goede inschatting te maken van de effecten van de nieuwe normen op het woon- en leefklimaat. In tabel 8.1 is de huidige geursituatie en de geursituatie met de gekozen normen weergegeven.

Tabel 8.1 Vergelijking geurbelasting huidige situatie en norm 2 en 10 ouE/m³.

Gebied	Huidige situatie				Normenset 2 en 10 ou E / m ³			
	Opt	Goed	Afwgbr	Niet avb	Opt	Goed	Afwgbr	Niet avb
Uden	12.808	0	0	0	12.801	7	0	0
Volkel	979	39	10	7	1.028	0	5	2
Odiliapeel	15	54	231	290	106	67	279	138
Overgangsgebied	961	65	46	48	1.006	37	42	35
Buitengebied	225	25	22	33	227	34	26	18
LOG Odiliapeel	5	7	20	11	4	14	17	8

Voor het effect van de normenset op de ontwikkelingsmogelijkheden van de bedrijven is aparte een berekening uitgevoerd. In tabel 8.2 zijn de resultaten opgenomen.

Tabel 8.2 Effect norm 2 en 10 ouE/m³ op ontwikkelingsmogelijkheden bedrijven.

	Normenset 2 en 10 ou E / m ³
Bedrijven met vrije ruimte	
Aantal bedrijven	9 bedrijven
Totale emissie (vergund)	228.697 ou
Resterende vrije emissie	225.932 ou
Bedrijven die uitbreiden met 50% regeling	
Aantal bedrijven	19 bedrijven
Totale emissie (vergund)	628.840 ou
Totale reductie 50% regeling	-132.058 ou
Bedrijven die door de Vr2014 niet kunnen uitbreiden	
Aantal bedrijven	17 bedrijven
Totale emissie	563.545 ou
Vrije ruimte	0 ou

%1.1 Motivering voor andere geurnormen

Kern Uden en Volkel

In de kern van Uden is de geursituatie goed of optimaal. In Volkel zijn er een aantal objecten die zich niet in een optimale of goede situatie bevinden. Dit wordt veroorzaakt door 1 bedrijf dat heeft aangegeven

in de toekomst te gaan stoppen. De nieuwe geurnormen komen daarom voor deze twee kernen overeen met de huidige normen.

Kern Odiliapeel (wijziging zie amendementwijziging geurnorm kom Odiliapeel)

Voor de kern van Odiliapeel is een geurnorm van 2 ouE/m³ opgenomen. Deze norm is het resultaat van de afweging van het woon- en leefklimaat, de ontwikkelingsmogelijkheden van de bedrijven en de mogelijkheden voor ruimtelijke ontwikkelingen. Deze afweging is als volgt:

• *Een verbetering van de geursituatie is nodig.*

Uit de evaluatie bleek dat de geursituatie in de kern van Odiliapeel is verslechterd ten opzichte van 2008 en dat de geurbelasting hoog is. Volgens de GGD bevinden zich 575 van de 590 adressen in de kern in een te hoge geurbelasting. Het is daardoor noodzakelijk om de voorgrondnorm zo te kiezen dat zicht is op een verbetering van de geursituatie. Uit het variantenonderzoek blijkt dat bij de huidige geurnorm van 3 ouE/m³ al zicht is op een verbetering van de geursituatie bij circa 225 adressen. Door de geurnorm te verlagen naar 1 ouE/m³ neemt de geurbelasting bij nog eens 250 adressen af. Het effect van een norm van 2 ouE/m³ zal rond de 350 adressen liggen.

Bij de keuze voor een norm van 1, 2 of 3 ouE/m³ is ook rekening gehouden met het beperkte aantal klachten over geurhinder. Voorzichtigheid met het verbinden van conclusies aan de afwezigheid van veel klachten is geboden. Zoals in de presentatie van de GGD in de klankbordgroep is aangegeven, betekent de afwezigheid van klachten niet dat er geen hinder wordt ervaren. Dit kan de volgende oorzaken hebben:

- wantrouwen in de overheid. Het vertrouwen in het bevoegd gezag, dat voor een serieuze oplossing voor de hinder moet zorgen, is niet aanwezig;
 - moedeloosheid bij de gehinderde. De gehinderde heeft het gevoel er toch niks aan te kunnen doen;
 - sociale druk. Een klacht indienen over een bekende of over een bedrijf dat goed bekend staat in de buurt is een drempel.
- *Bedrijven mogen niet onevenredig worden belemmerd door de nieuwe normen. De uitbreiding van bedrijven is nodig om een verbetering van het woon- en leefklimaat te bewerkstelligen. Een te lage norm zal ervoor zorgen dat bedrijven stil blijven zitten.*

Bij het aanscherpen van de geurnormen zullen bedrijven eerder en verdergaande maatregelen moeten treffen om de geuruitstoot te verminderen. Uit het variantenonderzoek volgt dat een norm van 1 ouE/m³ bij 11 bedrijven meer dan bij een norm van 3 ouE/m³ direct ingrijpt in de ontwikkelingsruimte. Bij een norm van 2 ouE/m³ is dit bij 6 bedrijven het geval ten opzichte van een norm van 3 ouE/m³. De extra reductie die hierbij behaald moet worden bij deze 6 bedrijven, zal gezien de omvang van deze bedrijven niet leiden tot het niet meer kunnen ontwikkelen van het bedrijf. Daar zal bij een norm van 1 ouE/m³ eerder sprake van zijn.

• *Om ruimtelijke ontwikkelingen op termijn mogelijk te maken in de kern van Odiliapeel moet de geursituatie verbeteren. Die verbetering moet worden gerealiseerd door uitbreiding van bedrijven.*

De geurnormen zijn van invloed op de uitbreidingsmogelijkheden van de kern richting het agrarisch concentratiegebied. De rechten van de bedrijven moet bij ruimtelijke ontwikkelingen worden gerespecteerd en hoe lager de geldende geurnorm hoe groter het grondgebied is, waarbinnen niet gebouwd kan worden rekening houdend met de rechten van de bedrijven. In het geval van de kern Odiliapeel zal er in geen geval op korte termijn een uitbreiding in de richting van het agrarisch concentratiegebied plaats kunnen vinden. De geursituatie is gezien de hoge achtergrondbelasting ten oosten van de kern niet aanvaardbaar (rood). Zelfs bij een norm van 1 ouE/m³ is er op termijn geen zicht op een verbetering van de geursituatie die tot een verantwoorde waarde voor de geurbelasting voor nieuwbouw zal leiden. Kortom, uitbreiding van de woonkern zal voorlopig niet aan de orde zijn.

Wel biedt een lagere geurnorm sneller een verbetering van de geursituatie waardoor ruimtelijke ontwikkelingen eerder mogelijk zijn. In de huidige situatie is namelijk in 50% van de kern (aantal adressen) sprake van een te hoge gecumuleerde geurbelasting (10 ouE/m³). Na ontwikkelingen bij een geurnorm van 3 ouE/m³ neemt het aantal af tot 30% van de kern en bij een norm van 1 ouE/m³ ligt de grens op circa 15% van de kern. Dit geldt ook voor inbreidingsplannen, waarbij altijd sprake moet zijn van een aanvaardbaar woon- en leefklimaat. Als een te lage norm wordt gekozen zullen bedrijven niet meer ontwikkelen en zal de geurbelasting in 50% van de kern onaanvaardbaar blijven. Hiervoor moet worden gewaakt. Overigens hebben de nieuwe normen geen effect op al vastgestelde ruimtelijke plannen.

Kortom, de norm van 2 ouE/m³ vormt het evenwicht tussen een verbetering van het woon- en leefklimaat, zodat eerder ruimtelijke ontwikkelingen mogelijk zijn, enerzijds en anderzijds een evenredige afwenteling van deze milieuwinst op de bedrijven in de buurt van de woonkern.

Overgangsgebied

In het huidige beleid is voor de extensiveringsgebieden rond kernen, grenzend aan woongebieden, inclusief nieuwe woongebieden en bestaande bedrijventerreinen al een norm van 8 ouE/m³ opgenomen.

In het nieuwe beleid zijn de grenzen van deze gebieden geactualiseerd en bebouwingsconcentraties, integratie stad en land (zoekgebied voor verstedelijking) en gebied beperking veehouderij hieraan toegevoegd, zodat een aansluiting plaats vindt bij de Verordening ruimte 2014 en het bestemmingsplan Buitengebied. De norm van 8 ouE/m³ is overgenomen uit de vorige verordening.

Buitengebied en agrarisch concentratiegebied (Wijziging zie amendement wijzig en geurnorm LOG)

De huidige geurnormen van 14 ouE/m³ in het buitengebied en 25 ouE/m³ in het LOG Odiliapeel zijn te hoog met betrekking tot de actuele inzichten van de voorgrondbelasting ten aanzien van het woon- en leefklimaat. Voor het buitengebied en het agrarisch ontwikkelingsgebied wordt een norm van 10 ouE/m³ opgenomen. Deze waarde is gebaseerd op:

- advies van de Stuurgroep Dynamisch Platteland en het implementatieteam van de Wet geurhinder en veehouderij (notitie MOLO implementatieteam Wet geurhinder en veehouderij van 16 november 2009). De notitie is opgesteld ten behoeve van de implementatie van de Wet geurhinder en veehouderij in de provincie Noord-Brabant en tot stand gekomen op verzoek van gemeenten als achtergronddocument bij het evalueren van het leefklimaat als gevolg van geursituaties in een gebied door aanwezige veehouderijen. De Stuurgroep Dynamisch Platteland is een bestuurlijk platform van gemeenten en provincie. De stuurgroep heeft zich uitgesproken over de gewenste geurbelasting in gebieden waar andere functies en veehouderijen samenkomen. In een workshop van het MOLO-B over geurhinder en veehouderij voor de portefeuillehouders milieu heeft de stuurgroep geadviseerd om een geurnorm van 10 ouE/m³ aan te houden in het buitengebied.
 - de GGD (GGD-bureau GMV) heeft op verzoek van de gemeente haar uitgangspunten voor de beoordeling van geur van veehouderijen voor de gemeente Uden kenbaar gemaakt (zie bijlage VII). GGD-bureau GMV is deelnemer van de klankbordgroep en heeft ook deelgenomen aan de processen in onder andere Cuijk en Landerd. De lijn waarop GGD-bureau GMV zit, is in een brief aan de gemeente Uden aangegeven. Het buitengebied verenigt naast woonfunctie ook agrarische activiteiten: meer dan 20% geurhinder vindt GGD-Bureau GMV daarom onacceptabel. Dit komt overeen met een geurnorm van 10 ouE/m³ voor de voorgrondbelasting.
 - het provinciale beleid. In verband met de transitie naar een zorgvuldige veehouderij heeft de provincie in maart 2014 in de Verordening ruimte geurnormen opgenomen om cumulatieve achtergrond geurbelasting binnen de perken te houden. De "Nadere Afspraken van het Brabant Beraad" moeten er toe leiden dat de overbelaste situaties als gevolg van de veehouderij in 2020 zijn weggenomen. De provincie stuurt vanuit de Verordening Ruimte aan op 20% gehinderden in buitengebied. Als dit beleidsstandpunt wordt doorvertaald naar een norm voor de voorgrond betekent dit een norm van 10 ouE/m³.
 - andere gemeenten in de regio. Ook gemeenten in de regio hebben bij actualisatie van hun beleid gekozen voor lagere geurnormen. De gemeenten Boekel, Boxmeer, Landerd, Cuijk, Bernheze en Gemert-Bakel hebben onlang hun geurbeleid geactualiseerd. Hierbij is een geurnorm van 9 of 10 ouE/m³ in het buitengebied opgenomen. De aanduiding van de landbouwontwikkelingsgebieden is in deze gemeenten vervallen na intrekking van de Reconstructieplannen en is gevoegd bij het buitengebied.
 - Uit onderzoek naar verschillende geurnormen in het agrarisch concentratiegebied is geconcludeerd dat het effect van een normverlaging naar 10 ouE/m³ niet tot onevenredige beperking van bedrijven in het agrarisch concentratiegebied leidt. De bedrijven die geen vrije ontwikkelingsruimte meer hebben hierdoor, maar bij uitbreiding maatregelen moeten treffen aan bestaande stallen, zijn groot in omvang. Daarvan wordt ingeschat dat de bedrijven de technische en financiële mogelijkheden zouden moeten hebben om deze maatregelen uit te voeren bij uitbreiding.
 - Een geurnorm van 14 ouE/m³ zou niet passen in de adviezen en inzichten ten aanzien van het woon- en leefklimaat met betrekking tot de voorgrondbelasting die hierboven zijn genoemd. Een norm van 8 ouE/m³ zou de bedrijven in het agrarisch concentratiegebied onevenredig kunnen belemmeren en daarmee ontwikkelingen stopzetten. Dit is ongewenst.
- %1.1 Vaste afstanden (**wijziging zie amendement wijzigen vaste afstanden tot rundveebedrijven**)

In tabel 8.3 en 8.4 zijn de vaste afstanden voor melkvee opgenomen. Voor de overige diercategorieën waarvoor een vaste afstand geldt (nertsen, paarden, overige landbouwhuisdieren) wordt de wettelijke vaste afstand aangehouden.

Tabel 8.3: vaste afstanden voor objecten buiten de bebouwde kom

Aantal dieren*	Traditioneel	50% emissiearm	100% emissiearm
0-200	50 m	50 m	50 m
201-300	125 100 m	100 75 m	65 50 m
301-400	170 m	130 m	90 m
401-500	200 m	150 m	100 m
> 501	230 m	180 m	130 m

*aantal melk,- kalf, zoogkoeien en overig rundvee ouder dan 2 jaar. Fokstieren en jongvee niet meegeteld.

Tabel 8.4: vaste afstand voor objecten binnen de bebouwde kom

Aantal dieren*	Traditioneel	50% emissiearm	100% emissiearm
0-200	100 m	100 m	100 m
201-300	280 m	215 m	150 m
301-400	360 m	280 m	200 m
401-500	430 m	335 m	240 m
> 501	500 m	390 m	275 m

*aantal melk-, kalf, zoogkoeien en overig rundvee ouder dan 2 jaar. Fokstieren en jongvee niet meegeteld.

%1.1 Motivering vaste afstanden

Voor melkvee geldt een wettelijke norm van 100 meter en 50 meter voor respectievelijk de bebouwde kom en het buitengebied. In de vigerende geurverordening van de gemeente Uden van 2008 is de afstand vastgesteld van 25 meter voor geurgevoelige objecten in de kernrandzones en bebouwingsconcentraties. Aanleiding om te onderzoeken of de vaste afstand voor melkrundveebedrijven moet worden aangepast is de verwachte schaalvergroting op termijn na afschaffing van het melkquotum. Volgens onderzoeksinstituut Alterra Wageningen UR zet schaalvergroting in de melkveehouderij door. De Wet geurhinder en veehouderij kent dezelfde normen voor een bedrijf met weinig melkvee als voor een bedrijf met zeer veel melkvee. Omdat te verwachten is dat vanwege grote bedrijven hinder kan optreden bij toepassing van de standaardnormen is aanpassing van de vaste afstanden aan de orde. Gekozen is voor een gestaffelde schaal. Hoe meer dieren worden gehouden, hoe groter de afstand. Met de voorgestelde afstanden wordt voor de bedrijven van beperkte omvang (familiebedrijven) aangesloten bij de Wgv. Voor grotere bedrijven betekent de nieuwe afstanden een aanscherping. Tevens is voor het huisvesten in emissiearme stallen een kortere afstand opgenomen dan voor traditionele huisvesting. Zo wordt het toepassen van emissiearme huisvesting gestimuleerd en beloond.

Omdat er met name vanwege ouderdieren hinder kan worden verwacht, wordt jongvee niet meegeteld. Gezien het beperkte aantal fokstieren dat bij een bedrijf aanwezig is en het gegeven dat er geen emissiearme huisvesting mogelijk is, worden fokstieren ook niet meegeteld. Voor zoogkoeien en overige rundvee ouder dan 2 jaar is ook geen emissiearme huisvesting beschikbaar. Aangezien zoogkoeien en overig rundvee ouder dan 2 jaar geen bedrijfseconomische waarde heeft en met name wordt gehouden om bestaande rechten te handhaven worden deze dieren wel meegenomen en zijn altijd traditioneel gehuisvest.

Omdat er in de gehele gemeente maar één nertsbedrijf aanwezig is, wordt er niet voor gekozen om de vaste afstanden voor nertsen aan te passen. Het voorkomen van ongewenste uitbreidingen of nieuwvestiging kan het beste met andere instrumenten (zoals het bestemmingsplan) worden geregeld. De afstanden uit de Wet geurhinder en veehouderij blijven voor de gemeente Uden van kracht.

Er is geen aanleiding om de vaste afstanden van paarden en andere landbouwhuisdieren aan te passen. Vanwege deze diersoorten komt in beperkter mate geurhinder in de omgeving voor, de bedrijven zijn beperkt van omvang en er is geen schaalvergroting te verwachten.

%1.1 Afstemming met het bestemmingsplan Buitengebied

Het bestemmingsplan Buitengebied biedt de bedrijven de mogelijkheid om te ontwikkelen in de gebieden waar deze ontwikkeling moet leiden tot een verbetering van de geursituatie. Dit is gedaan door de maximale omvang van het bouwvlak in het bestemmingsplan niet extra te limiteren ten opzichte van de Verordening ruimte 2014. Zo is geen sprake van strijdigheid van de mogelijkheden van het bestemmingsplan in relatie tot de gewenste effecten van het geurbeleid.

%1.1 Beleidsregel ruimtelijke plannen en geur

De beleidsregel ruimtelijke plannen wordt samen met de geurverordening en geurgebiedsvisie vastgesteld. Hierin zijn de uitgangspunten van deze visie opgenomen, die betrekking hebben op de beoordeling van het woon- en leefklimaat bij ruimtelijke ontwikkelingen. De beleidsregel geeft op een eenduidige en duidelijke wijze aan bij welke geurbelasting de gemeente vindt dat er sprake is van een aanvaardbaar woon- en leefklimaat. Hiermee is er geen juridisch risico meer bij de beoordeling van het woon- en leefklimaat bij ruimtelijke plannen.

Ontwerp Verordening geurhinder en veehouderij

Artikel 1: Begripsbepaling

In deze verordening wordt verstaan onder:

Veehouderij: inrichting die tot een krachtens artikel 1.1, derde lid, van de Wet milieubeheer aangewezen categorie behoort en is bestemd voor het fokken, mesten, houden, verhandelen, verladen of wegen van dieren.

Wet: de Wet geurhinder en veehouderij.

Geurbelasting: de waarde ter plaatse van de gevel van het gevoelige object, berekend met V-Stacks vergunning, uitgedrukt in Europese odour units per tijdseenheid.

Geurgevoelig object: zoals bedoeld in artikel 1 van de Wet geurhinder en veehouderij.

Odour units (ouE/m³. P98): geurconcentratie als aantallen Europese odour units in een volume-eenheid lucht (ouE/m³), gemeten volgens de NEN-EN 13725:2003 "Luchtbeoordeling van de geurconcentratie door dynamische olfactometrie". In deze verordening wordt voor de geurbelasting uitgegaan van het gebruikelijke 98-percentiel geurconcentratie. Dat betekent dat de – met een verspreidingsmodel – berekende geurconcentratie gedurende 98 procent van de tijdseenheid niet wordt overschreden.

Bebouwde kom: de gebieden A en B zoals aangegeven op de bij deze verordening behorende en ge-
 waarmerkte kaart: Normenkaart behorende bij de Verordening geurhinder en veehouderij 2016 gemeente
 Uden.

Buiten de bebouwde kom: de gebieden C, D en E zoals aangegeven op de bij deze verordening beho-
 rende en geaarmerkte kaart: Normenkaart behorende bij de Verordening geurhinder en veehouderij
 2016 gemeente Uden.

Traditionele huisvesting rundvee zonder huisvesting als bedoeld in de Regeling ammoniak en veehouderij onder A 1.100, A 2.100
 vastgestelde emissiefactor: en A 7.100.

Emissiearme huisvesting melk- en kalfkoei- huisvesting als bedoeld in de Regeling ammoniak en veehouderij anders dan categorie A
 en ouder dan 2 jaar: 1.100 met uitzondering van afkalfstal en ziekenstal.

Artikel 2: Aanwijzing gebieden

1. Als gebied als bedoeld in artikel 6 lid 1, 3 en 4 van de Wet wordt aangewezen het volgende gebied:
 het gehele grondgebied van de gemeente Uden.
2. Het gebied als bedoeld in lid 1 wordt aangegeven op de bij deze verordening behorende en als
 zodanig geaarmerkte Gebiedsvisie en bijbehorende geaarmerkte kaart (Normenkaart behorende
 bij de Verordening geurhinder en veehouderij 2016 gemeente Uden).
3. Voor de gebiedsindeling zoals onderscheiden in de artikelen 3 en 4 van deze verordening wordt
 verwezen naar de in het tweede lid genoemde Normenkaart behorende bij de Verordening geur-
 hinder en veehouderij 2016 gemeente Uden.

Artikel 3: Andere waarden voor de geurbelasting (wijziging zie amendementen wijzigen geurnorm kom Odiliapeel en LOG)

In afwijking van artikel 3, lid 1 van de Wet bedraagt de maximale waarde voor de geurbelasting van
 een veehouderij op een geurgevoelig object in het gebied als genoemd in artikel 2 lid 1 van deze veror-
 dening:

- A. Woonkernen Volkel, Uden 3,0 odour units / m³.
- B. Woonkern Odiliapeel 2,0 3,0 odour units / m³.
- C. Overgangsgebied 8,0 odour units / m³.
- D. Agrarisch ontwikkelingsgebied 10,0 14,0 odour units / m³.
- E. Buitengebied 10,0 odour units / m³.

Artikel 4: Andere waarden voor de afstanden

1. In afwijking van artikel 4, lid 1 van de Wet, bedraagt de afstand tussen een rundveehouderij en een
 geurgevoelig object niet minder dan de in tabel 1 genoemde afstanden.

- a. bij traditionele huisvesting worden meegeteld: melk- en kalfkoeien, zoogkoeien en overig rundvee
 ouder dan 2 jaar. Jongvee, fokstieren en dieren waarvoor een emissiefactor is vastgesteld, worden
 niet meegeteld. De afkalfstal en ziekenstal worden buiten beschouwing gelaten;
- b. bij emissiearme huisvesting worden geteld: melk- en kalfkoeien ouder dan 2 jaar. De afkalfstal en
 ziekenstal worden buiten beschouwing gelaten;
- c. bij de bepaling van het aantal dieren dat niet emissiearm is gehuisvest wordt de telling gedaan
 als bedoeld onder artikel 4 lid 1a.

Tabel 1: andere vaste afstanden (wijziging zie amendement wijzigen vaste afstanden tot rundveebedrijven
)

totaal aantal melk-, kalf-, zoogkoeien, en overig rundvee ou- der dan 2 jaar	afstand tot object buiten de kom (gebied C t/m E)			afstand tot object binnen de kom (gebieden A en B)		
	traditionele huis- vesting	meer dan 50% van de dieren emissiearm ge- huisvest	alle dieren emissiearm ge- huisvest	traditionele huis- vesting	meer dan 50% van de dieren emissie- arm gehuisvest	alle dieren emissiearm ge- huisvest
0-200	50 m	50 m	50 m	100 m	100 m	100 m
201-300	125 100 m	100 75 m	65 50 m	350 280m	275 215 m	200 150 m
301-400	170 m	130 m	90 m	450 m	350 m	250 m
401-500	200 m	150 m	100 m	550 m	425 m	300 m
> 501	230 m	180 m	130 m	650 m	500 m	350 m

2. In afwijking van artikel 4, lid 1 van deze verordening bedraagt de afstand tussen een rundveehou-
 derij met dieren waarvoor geen emissiefactor is vastgesteld, en een geurgevoelig object dat on-
 derdeel uitmaakt van een andere veehouderij, of dat op of na 19 maart 2000 heeft opgehouden
 deel uit te maken van een andere veehouderij:

- a. ten minste 100 meter indien het geurgevoelige object binnen de bebouwde kom is gelegen, en
- b. ten minste 50 meter indien het geurgevoelige object buiten de bebouwde kom is gelegen.

Artikel 5: Citeertitel

Deze verordening kan worden aangehaald als de “Verordening geurhinder en veehouderij 2016 gemeente Uden”

Artikel 6: Inwerkingtreding

Deze verordening treedt in werking met ingang van de dag na bekendmaking.

Artikel 7: Overgangsrecht

Deze “Verordening geurhinder en veehouderij 2008” vervalt op het moment dat de “Verordening geurhinder en veehouderij 2016 gemeente Uden” in werking treedt.