Regionale raadsbijeenkomst
Een 10 voor de Jeugd en 21 voor de Jeugd

Regionale inkoop Een 10 voor de Jeugd, 21 voor de Jeugd en actualiteiten hervormingsagenda jeugd.

13 oktober 2022

Verhaal ervaringsdeskundigen

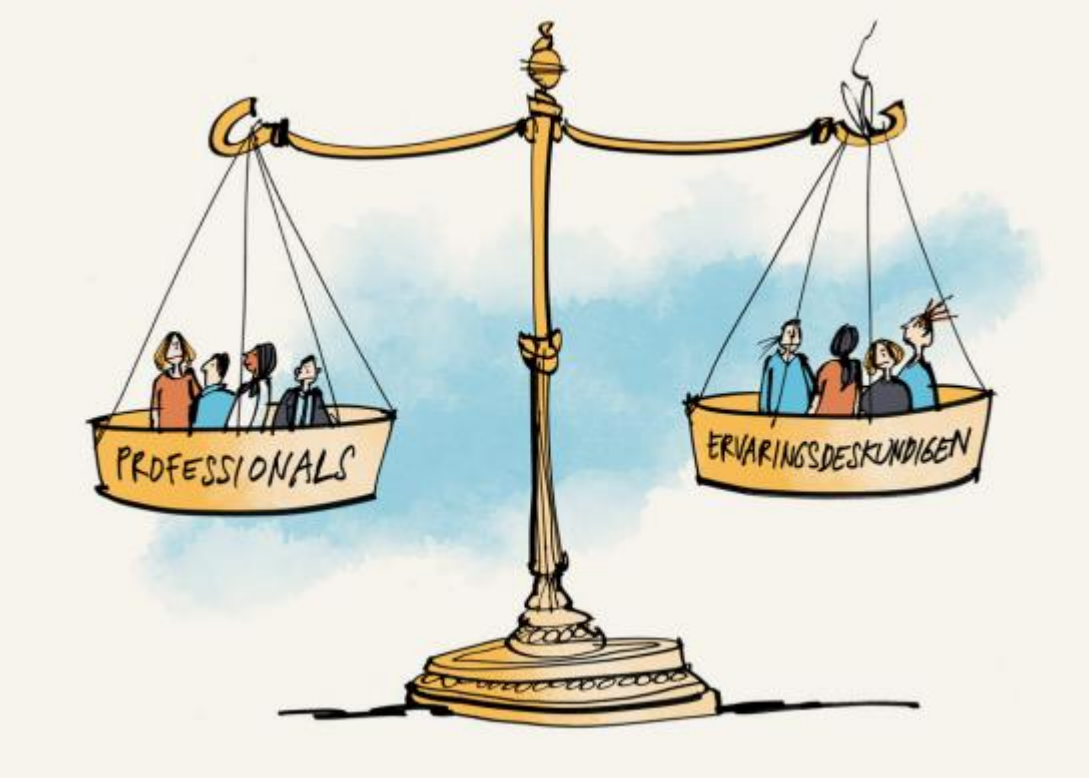

EEN 10 VOOR DE JEUGD | Wij maken het verschil voor jeugdigen en gezinnen!

Governance van ‘een 10 voor de jeugd’

- Bestuurlijk Platform: 11 wethouders jeugd
- Bestuurlijk Regieteam: 3 wethouders
- Programmamanager: ambtelijk verantwoordelijk
- Programmateam: vertegenwoordiging uit (sub)regio’s

EEN 10 VOOR DE JEUGD · Peel gemeenten · Geldrop-Mierlo · Gemeente Nuenen · GEMEENTE SON EN BREUGEL · GEMEENTE WAALRE · Gemeente Helmond · Veldhoven

EEN 10 VOOR DE JEUGD | Wij maken het verschil voor jeugdigen en gezinnen!

In 2022 hebben we een nieuwe overeenkomst Jeugdhulp. Deze overeenkomst loopt tot eind 2027. De volgende uitgangspunten liggen onder deze overeenkomst.

- **Passende hulp:** jeugdigen en gezinnen zijn het uitgangspunt en de hulp is zo licht en gewoon mogelijk, maar ook direct intensief waar nodig.

- **Tijdigheid:** nog te vaak hebben we met schadelijke wachtlijsten te maken of met de verkeerde inzet van jeugdhulp.

- **Kwaliteit:** de kwaliteit van de jeugdhulp is een gezamenlijke verantwoordelijkheid van gemeenten, aanbieders en andere partners.

- **Betaalbaarheid:** wij beheersen de kosten, handelen kostenbewust en leggen hier publieke en politieke verantwoording over af.

EEN 10 VOOR DE JEUGD | Peel gemeenten | Geldrop-Mierlo | Gemeente Nuenen | GEMEENTE SON EN BREUGEL | GEMEENTE WAALRE | Gemeente Helmond | Veldhoven

EEN 10 VOOR DE JEUGD - Segmenten

Segmenteren in de inkoop doe je om een bepaald doel te bereiken die om een andere inkoopstrategie vraagt. De jeugdhulp bestaat uit vijf segmenten.

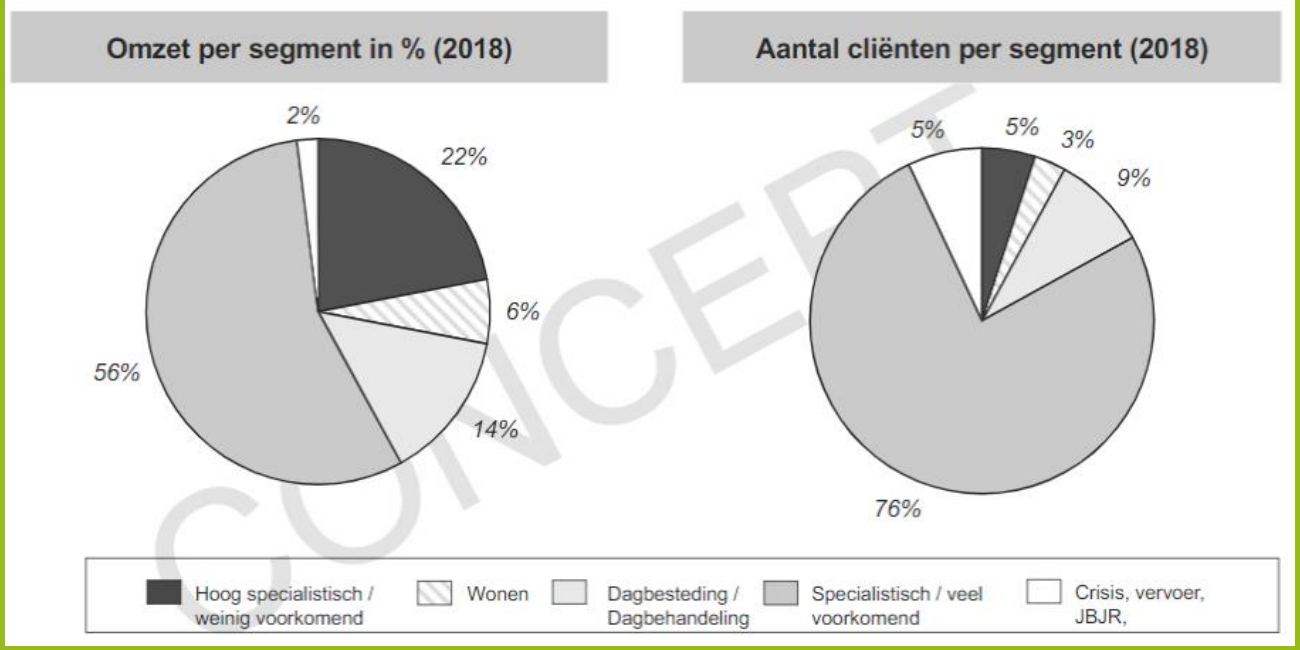

(2021) Realisatie: €72 miljoen 9200 cliënten

We contracteren alleen kwalitatieve, transparante en (financieel) verantwoorde aanbieders.

EEN 10 VOOR DE JEUGD · Peel gemeenten · Geldrop-Mierlo · Gemeente Nuenen · GEMEENTE SON EN BREUGEL · GEMEENTE WAALRE · Gemeente Helmond · Veldhoven

EEN 10 VOOR DE JEUGD | Onderlinge samenwerking heeft een primaire rol, met als leidende principe vorm volgt inhoud.

Segment 1 – Hoog specialistisch / weinig voorkomend:

Jeugdigen met zware en (zeer) complexe hulpvragen. Vaak dure en langdurige trajecten, onder andere:

- intramurale behandelingen;
- intensieve ambulante behandelingen;
- intensieve ambulante verblijfsvoorkomende behandelingen zoals MST (MultiSysteem Therapie);
- IHT (Intensive Home Treatment);
- JeugdFACT (Flexible Assertive Community Treatment);

- Duurzaam strategisch partnership met 10 aanbieders;
- Vastgelegd in een hoofdlijnenakkoord;
- Met financieel transformatieplan.

Financieel transformatieplan:

- Meer verblijfsvoorkomende zorg inzetten
- Kortere verblijfsopnames faciliteren door intensievere alternatieve zorg
- Kortere verblijfsopnames faciliteren door kleinere behandelgroepen
- Daling gemiddelde kosten per client
  - O.a. verminderen aantal keren inzet diagnostiek door betere aanpak aan de voorkant
  - Kortere behandelduur door multidisciplinair team bij ongebruikelijke casussen

Segment 2 – Wonen:

Voorzieningen voor jeugdigen waar (tijdelijk) in de thuissituatie niet de randvoorwaarden worden geboden om (veilig) op te kunnen groeien, en die nog niet zelfstandig kunnen wonen.

Samen met jeugdhulpaanbieders, woningcorporaties en ervaringsdeskundigen streven naar voldoende en vooral passend woonaanbod voor jeugdigen die niet thuis kunnen wonen. Onder andere:

- Pleegzorg;
- Gezinshuizen;
- Woongroepen;
- Kamertraining (begeleiding naar zelfstandig wonen).

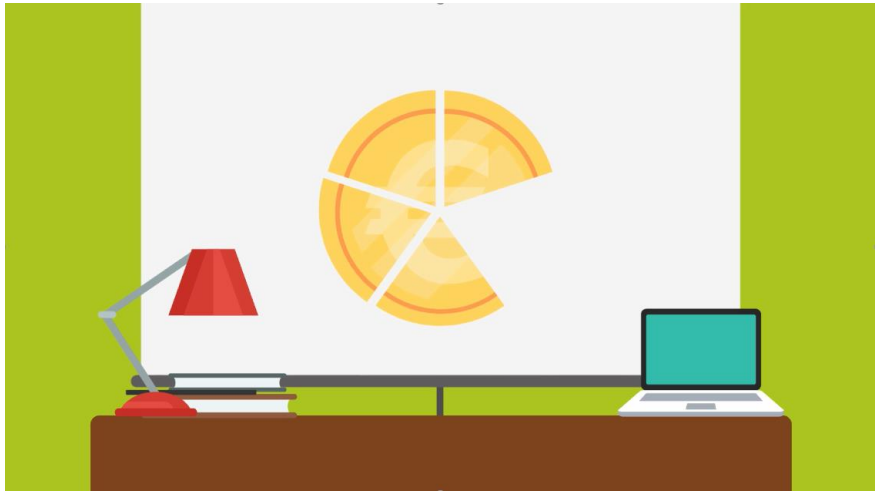

2023 en verder:

- Woonvisie
- Kleinschalig wonen

Segment 3 – Dagbehandeling en dagbesteding:

Jeugdigen kunnen (tijdelijk) niet mee in het regulier of speciaal onderwijs en kinderopvang. Ze worden overdag opgevangen in gespecialiseerde voorzieningen.

Voor deze jeugdigen zorgen gemeenten en jeugdhulpaanbieders voor een goed georganiseerde aansluiting en (waar mogelijk) doorstroom naar een passende vorm van onderwijs/kinderopvang. Onder andere:

- Dagbesteding
- Kinderdagcentra (KDC's)
- Medisch kinderdagverblijf (MKD)
- Specialistische Naschoolse opvang
- Weer terug naar school

Segment 4 – Specialistisch veelvoorkomend:

Jeugdigen met enkelvoudige of kortdurende problematiek. Het gaat om ambulante en/of poliklinische hulp. Vaak ligt de focus op het verbeteren van of ondersteunen bij problematische opvoedingssituaties.

- Individuele-en groepsbegeleiding;
- Enkelvoudige behandelingen;
- Dyslexie;
- Diagnostiek;
- Medicatie;
- Logeren en respijtzorg;

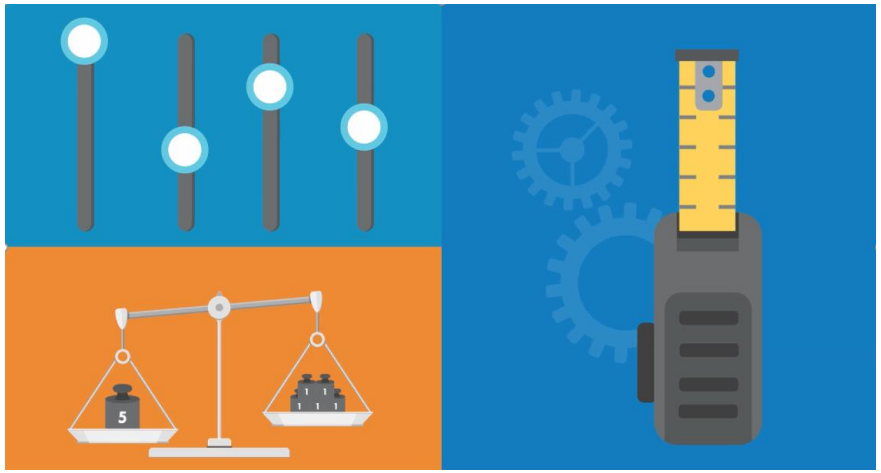

Segment 5 – Crisis:

Alle jeugdigen die te maken krijgen met een urgente / crisissituatie.

Samen met de 21 gemeenten in Zuidoost-Brabant en jeugdhulpaanbieders zorgen we voor voldoende en dekkend aanbod van ambulante spoedhulp en crisisbedden. Onder andere:

- Crisisopvang;
- Verblijf;
- Ambulante crisisvoorzieningen;
- Crisis pleegzorg.

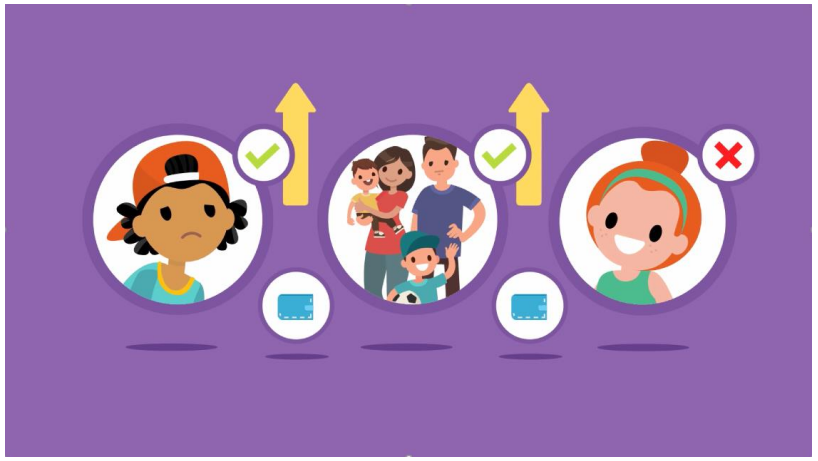

OPDRACHT VOOR 10VDJ: Verbetering beschikbaarheid zorg voor jeugdigen

EEN 10 VOOR DE JEUGD

Peel gemeenten

Geldrop-Mierlo

GEMEENTE SON EN BREUGEL

Gemeente Nuenen

GEMEENTE WAALRE

Gemeente Helmond

Veldhoven

Actualiteiten regionale inkoop jeugdhulp

- Faillissement Jeugdhulp Xtra
- Verbinding zorg en onderwijs
- Beschikbaarheidswijzer
- Open boek
- *Inzicht behandelduur, instroom*
- Data gestuurd werken

Inkoop binnen 21 voor de Jeugd

Samen met de 21 gemeenten in Zuidoost-Brabant kopen we vormen van jeugdhulp in waarvan de jeugdwet voorschrijft dat deze op schaal van de jeugdhulpregio ingekocht moet worden.

Het gaat om de volgende vormen van jeugdhulp:

- Veilig Thuis
- Crisis interventieteam
- Jeugdbescherming
- Jeugdreclassering
- JeugdzorgPlus

Veilig Thuis Oost-Brabant

In onze regio is Veilig Thuis het advies- en meldpunt voor huiselijk geweld, kindermishandeling en ouderenmishandeling. Iedereen kan bij Veilig Thuis terecht voor informatie, advies en ondersteuning, om zorgen te bespreken en eventueel om een melding van huiselijk geweld, kindermishandeling of ouderenmishandeling te doen.

Cijfers Zuidoost-Brabant

- Veilig Thuis geeft gemiddeld **7000 adviezen** per jaar
- Er komen ongeveer **6000 meldingen** bij Veilig Thuis binnen per jaar
- Veilig Thuis doet **400 keer** per jaar nader onderzoek na een melding
- Er wordt gemiddeld **500 keer** per jaar een ‘voorwaarden en vervolg’ ingezet door Veilig Thuis

Crisis Interventieteam

Het Crisis Interventie Team (CIT) Zuidoost-Brabant is het aanspreekpunt voor jeugdigen en/of hun ouders die thuis of in de opvoeding een crisis ervaren waardoor het thuis onveilig is. Het gaat daarbij altijd om situaties die niet kunnen wachten. Ook is het CIT bereikbaar voor hulpverleners die een (dreigende) crisis signaleren in een gezin waar een jeugdige bij betrokken is.

Het CIT is de ‘voordeur’ als het gaat om de inzet van crisishulp in het vrijwillig kader. De crisishulp is voor onze regio ingekocht binnen segment 5 ‘crisis’.

In 2021 waren in de regio Zuidoost-Brabant **266 crisisinterventies** waarbij een fysieke uitruk heeft plaatsgevonden of een telefonische afhandeling

Spoedhulp werd gecoördineerd voor **183 trajecten** (**201 kinderen**) waarbij **123 keer een crisisbed** is ingezet

Jeugdbescherming

Jeugdbescherming is een maatregel die de kinderrechter oplegt wanneer een gezonde en veilige ontwikkeling van een kind of jongere in de leeftijd van 0 tot 18 jaar ernstig wordt bedreigd en vrijwillige hulp niet (voldoende) helpt.

Twee soorten jeugdbeschermingsmaatregelen:

- **Ondertoezichtstelling**: de opvoeders krijgen verplicht hulp bij de opvoeding van het kind
- **Gezagsbeëindigende maatregel**: de opvoeders verliezen het gezag over hun kind

Gemeenten zijn verantwoordelijk voor de uitvoering van de jeugdbescherming en maken hiervoor afspraken met gecertificeerde instellingen. In Zuidoost-Brabant zijn dat:

- Jeugdbescherming Brabant
- William Schrikker Stichting
- Jeugd Veilig Verder
- Leger des Heils

Jeugdreclassering

Jeugdreclassering wordt opgelegd door de rechter of de OvJ nadat de jeugdige een delict heeft gepleegd. Het is een vorm van jeugdzorg waarbij de jongere wordt geholpen en begeleid, maar waarbij ook toezicht is op het naleven van de voorwaarden die de rechter heeft opgelegd. Het doel van jeugdreclassering is om recidive te voorkomen.

De gecertificeerde instellingen die jeugdbeschermingsmaatregelen uitvoeren, zijn in Zuidoost-Brabant ook gecontracteerd voor het uitvoeren van jeugdreclassering.

Cijfers jeugdbescherming en jeugdreclassering Zuidoost-Brabant

- Ongeveer **1200** jeugdigen uit onze regio hebben een jeugdbeschermingsmaatregel
- In onze regio hebben **190** jeugdigen begeleiding vanuit de jeugdreclassering

JeugdzorgPlus

JeugdzorgPlus is een vorm van gesloten jeugdhulp die wordt geboden aan kinderen en jongeren die niet bereikbaar zijn voor lichtere vormen van hulpverlening. Zonder behandeling vormen zij een risico voor zichzelf of hun omgeving. De kinderrechter beslist of een jongere JeugdzorgPlus nodig heeft. Als dat zo is, spreekt de rechter een ‘machtiging gesloten jeugdhulp’ uit.

In de organisatie van JeugdzorgPlus maakt onze regio onderdeel uit van landsdeel Zuid. We hebben twee instellingen gecontracteerd voor de uitvoering JeugdzorgPlus:

- Pactum in Deurne (voorheen Bijzonder Jeugdwerk) en Zetten
- Via Jeugd in Cadier en Keer

Cijfers Zuidoost-Brabant

- In 2021 maakten zo’n **95 jeugdigen** uit Zuidoost-Brabant gebruik van JeugdzorgPlus. Zij hadden samen **10.644 zorgdagen**.

Toekomstscenario Kind- en Gezinsbescherming

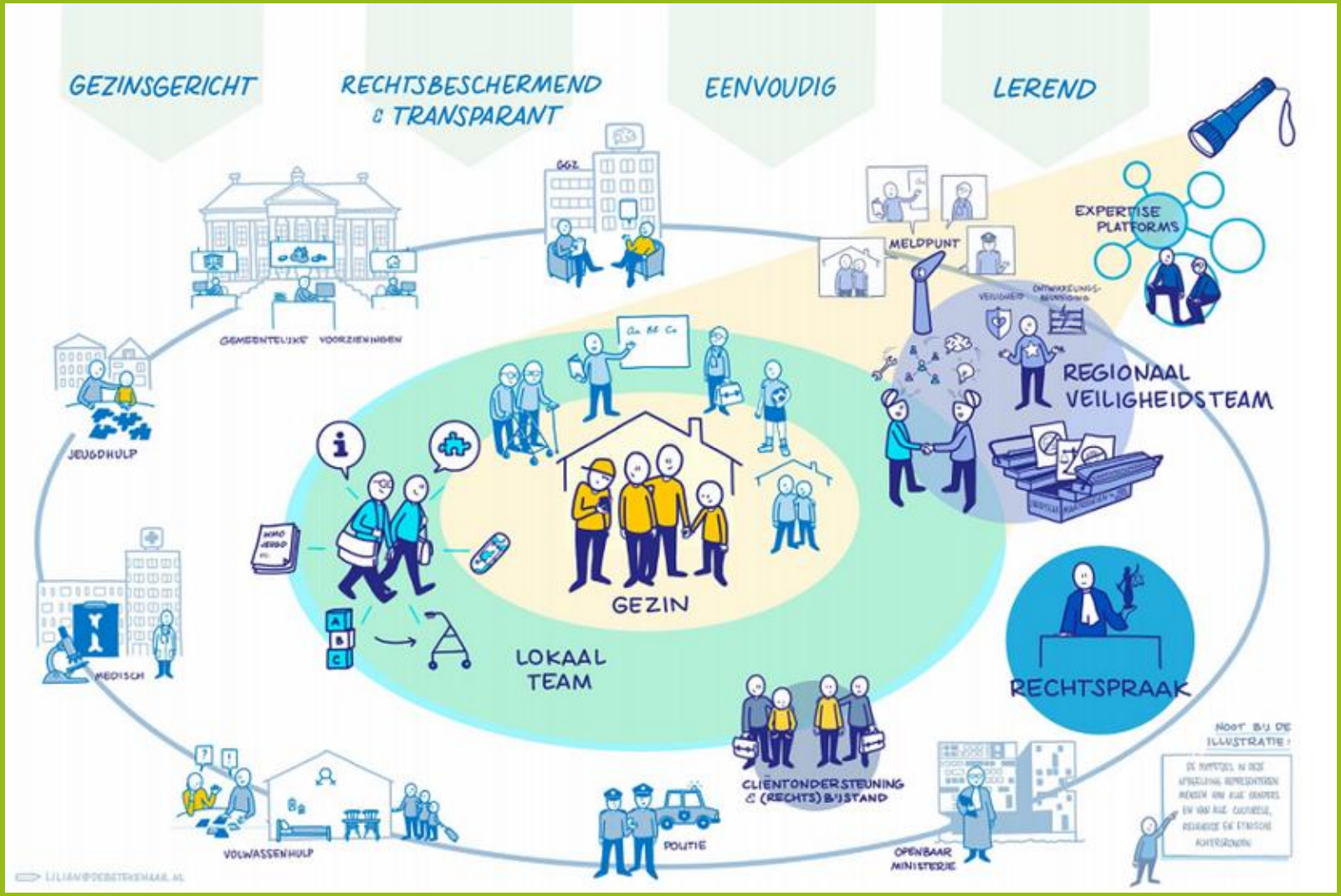

Actualiteiten hervormingsagenda Jeugd

EEN VOOR DE JEUGD

Peel gemeenten

Geldrop-Mierlo

GEMEENTE SON EN BREUGEL

Gemeente Nuenen

GEMEENTE WAALRE

Gemeente Helmond

Veldhoven

Hervormingsagenda Jeugd 2022-2028

De Hervormingsagenda Jeugd komt voort uit de bestuurlijke afspraken die de VNG en het rijk op 2 juni 2021 over de jeugdhulp hebben gemaakt. De uitspraak van de Commissie van Wijzen is het uitgangspunt. VNG omarmt deze uitspraak volledig.

De Hervormingsagenda Jeugd moet leiden tot verbetering van de hulpverlening en een financieel beheersbaar en duurzaam jeugdstelsel.

Met de agenda willen we én het stelsel verbeteren én de uitvoering versterken. Dit is een grote opgave die van iedereen veel inzet vraagt. Daarom is er veel aandacht voor leren en ontwikkelen.

Strikte randvoorwaarden:

Structurele financiering door het nieuwe kabinet

Andreaskruis:

(Extra) monitoring van effect van maatregelen om te toetsen of financiering afgebouwd kan worden

Hoe gaan we door met **Norm voor Opdrachtgeverschap (NvO)?**

Versterk de regionale samenwerking en stel de visie vast. Deze slagkracht hebben we nodig, ook bij het verder uitwerken van de agenda.

Betrokkenheid

De partners van de **vijfhoek** zijn samen verantwoordelijk voor het opstellen en uitvoeren van de agenda:

Afstemming VNG

- BJ42
- J42
- In de thema-werkgroepen
- Gemeentelijke meedenkgroep

Governance

- Commissies
- VNG-bestuur

De vijfhoek werkt de Hervormingsagenda Jeugd uit aan de hand van 7 thema's:

- Reikwijdte en preventie
- Kwaliteit en effectiviteit
- Toegang
- Kennis, leren en ontwikkelen
- Regionalisering
- Data en monitoring
- Inkoop en administratieve lasten

Rijk + gemeenten:
- Interbestuurlijke en financiële verhoudingen
- Meerjarig financieel kader

Via andere programma-structuur: Vereenvoudiging jeugdbeschermingsketen*

De meest actuele informatie vindt u op **vng.nl/hervormingsagenda**

EEN 10 VOOR DE JEUGD · Peel gemeenten · Geldrop-Mierlo · Gemeente Nuenen · GEMEENTE SON EN BREUGEL · GEMEENTE WAALRE · Gemeente Helmond · Veldhoven

Vragen

EEN VOOR DE JEUGD

Peel gemeenten

Geldrop-Mierlo

GEMEENTE SON EN BREUGEL

Gemeente Nuenen

GEMEENTE WAALRE

Gemeente Helmond

Veldhoven