Omgevingsvisie
Gemeente EDAM-VOLENDAM
Samen zetten we koers!

Verslag fase 2 | In gesprek over ambitie

Voorwoord | In gesprek over ambitie!

Gemeente Edam-Volendam gaat een omgevingsvisie maken! Het voorliggende document is een verslag van de tweede stap in het proces; in gesprek over ambitie. Het is een weergave van enorm veel interessante gesprekken die we in de periode van september tot december 2019 voerden over de ambitie van onze gemeente als het gaat om de fysieke leefomgeving. Met een intensieve verkenning (stap 1) als vertrekpunt, geven we met de gesprekken samen richting aan onze koers!

Een omgevingsvisie is een nieuw beleidsinstrument onder de Omgevingswet dat richting geeft aan de toekomst van de gemeente. Het geeft de strategische doelen voor onze 'fysieke leefomgeving' weer. Die leefomgeving omvat bijvoorbeeld gebouwen, infrastructuur, water of landschap. Maar ook lucht, bodem, geluid of duurzaamheid zijn daar onderdeel van. Welke doelen stellen we ons voor onze leefomgeving? Wat voor gemeente willen wij in de toekomst zijn? Hoe ziet onze leefomgeving van de toekomst eruit? Wat zijn de kwaliteiten en de verbeterpunten, welke uitdagingen komen op ons af? Wat zijn onze wensen, kansen en behoeftes voor de toekomst? Om dergelijke vragen te beantwoorden, gaan wij die verschillende onderdelen van onze leefomgeving niet apart maar in *samenhang* bekijken. En dan doen we niet van achter een bureau. Het maken van de visie en het bepalen van de koers doen we graag *samen*!
De gemeente is geen autoriteit die alles bepaalt. De gemeente dient burgers en ondernemers, regisseert en maakt daar waar belangen botsen een weloverwogen keuze. Niet 'de regel' zelf, maar het belang daaràchter is doorslaggevend. Vanuit een flexibele houding en gelijkwaardigheid worden participatie, initiatieven en inspraak door de gemeente ondersteund en gestimuleerd en wordt geïnvesteerd in relatieonderhoud. Dit geldt ook voor het proces voor het maken van de omgevingsvisie!

In gesprek over ambitie!
Eerst participatie, dan pas een visie. Voordat we in stap 3 een eerste ontwerp van onze visie gaan schrijven, zijn we in stap 2 breed in gesprek gegaan over ambitie. We hebben onder de noemer 'Het Praathuis' voor de breedste aanpak tot nu toe gekozen, om inwoners en ondernemers de mogelijkheid te geven om samen de koers van onze leefomgeving in Edam-Volendam te bepalen. We zijn op bezoek geweest bij andere overheden om vooraf afstemming te zoeken naar onderwerpen die een rol zouden kunnen spelen binnen onze gemeente. We gaan hier in stap 4 van het proces een vervolg aan geven, voordat we een definitieve visie gaan uitwerken.

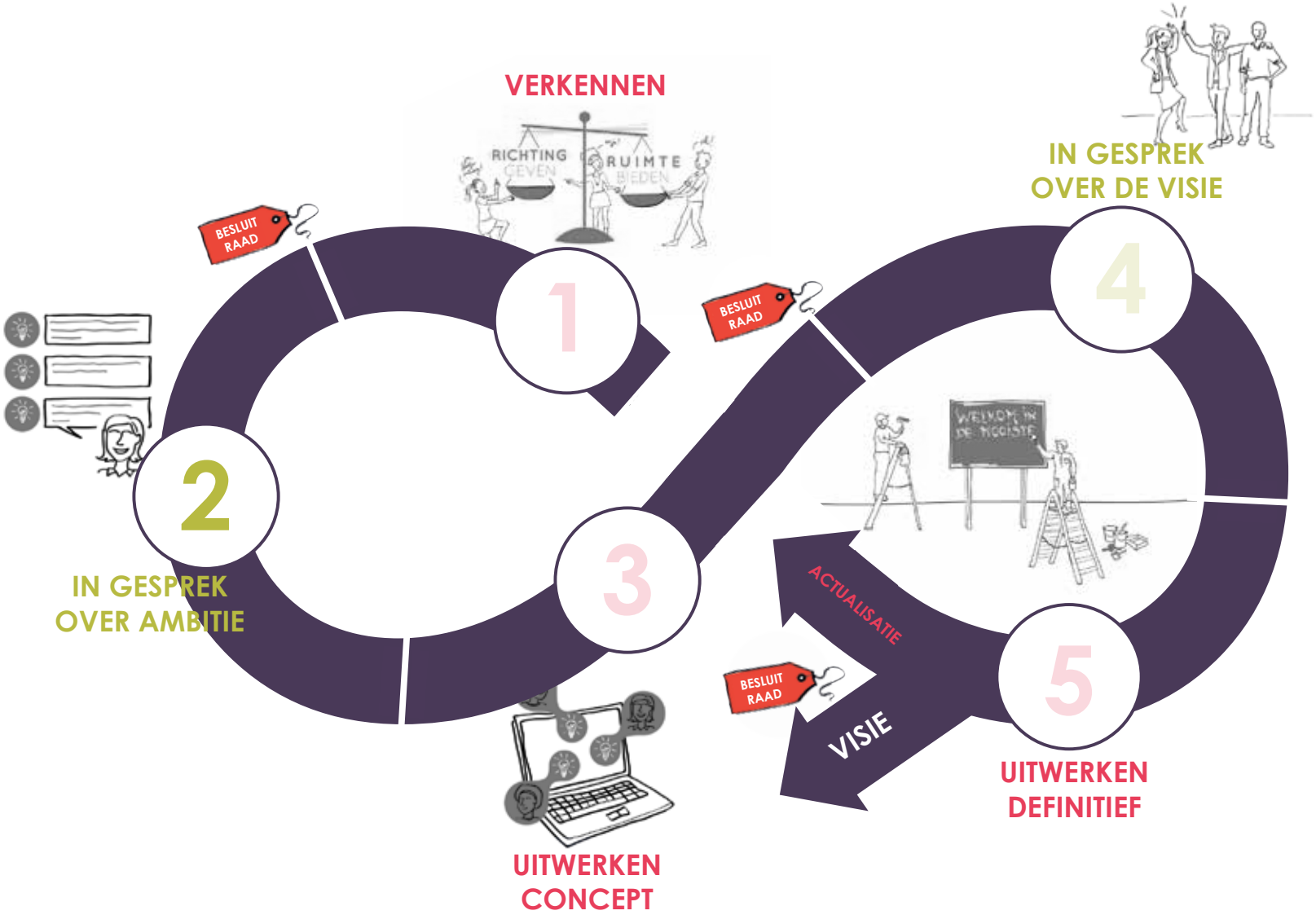
VERKENNEN
RICHTING GEVEN
RUIMTE BIEDEN
1
BESLUIT RAAD
2
IN GESPREK OVER AMBITIE
3
UITWERKEN CONCEPT
BESLUIT RAAD
4
IN GESPREK OVER DE VISIE
5
UITWERKEN DEFINITIEF
ACTUALISATIE
VISIE
BESLUIT RAAD

Inhoudsopgave | In gesprek over ambitie!

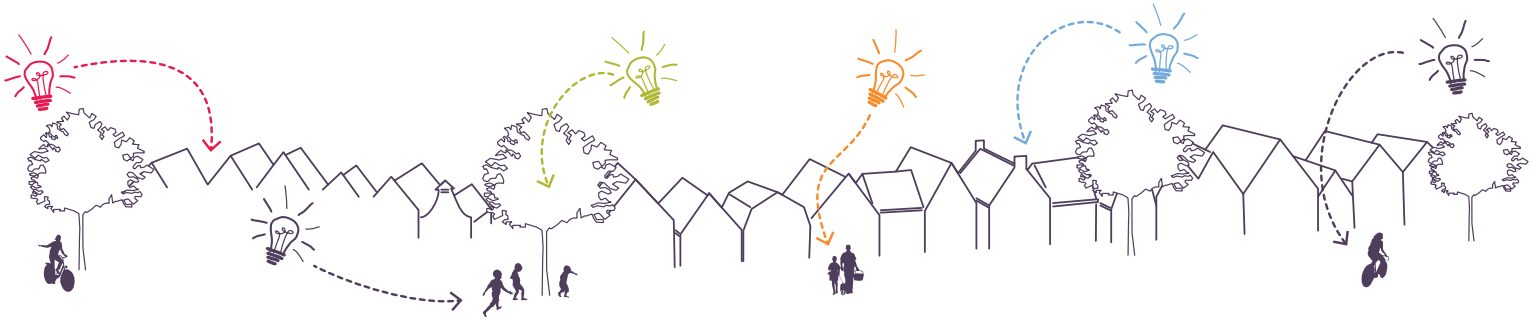

Inleiding | Nederland stapt over op de Omgevingswet **pagina 06**

Doel | Wat willen we in Edam-Volendam bereiken met de Omgevingsvisie? **pagina 08**

Het gesprek | Hoe gingen we in gesprek? **pagina 12**

Waar gingen we over in gesprek? pagina 12

Met wie gingen we in gesprek? pagina 13

Hoe gingen we in gesprek? pagina 13

Verslag fase 2 | Dit hebben we opgehaald! **pagina 19**

Website en andere digitale middelen pagina 19

Het Praathuis pagina 22

Teken de toekomst pagina 39

Debattle pagina 41

Buurtbingo pagina 44

Ansichtkaarten pagina 47

Fotografeer een duim pagina 48

Het spel dat uw toekomst zal veranderen! pagina 51

De rode draad | Wat is de kern? **pagina 63**

Inleiding | Nederland stapt over op de Omgevingswet

In Nederland hebben we nu veel verschillende wetten en regels over bouwen, verkeer, wonen, erfgoed, milieu, natuur en water. Om het eenvoudiger en overzichtelijker te maken, treedt in 2022 de *Omgevingswet* in werking.

De Omgevingswet bundelt al deze wetten in één wet. De bedoeling is dat bedrijven, bewoners en overheden makkelijker zaken kunnen doen op het gebied van ruimtelijke ordening. Er komt meer ruimte voor initiatief, er zijn minder vergunningen nodig en de procedures worden korter. Alle digitale informatie is op één plek te vinden.

De Omgevingswet richt zich ook op meer duurzaamheid, meer maatwerk en het beter betrekken van de samenleving bij ruimtelijke plannen.

Omgevingsvisie, omgevingsplan en programma

Bij de Omgevingswet horen nieuwe 'instrumenten', zoals de omgevingsvisie, het omgevingsplan en het programma. Elke gemeente moet met deze instrumenten gaan werken. Welke instrumenten gebruiken we nu in Edam-Volendam? Op dit moment hebben we twee structuurvisies en aparte visies over onderwerpen als verkeer, wonen, bouwen, zorg, milieu, water en natuur. Niet alle stukken zijn meer actueel. Daarnaast hebben we een groot aantal verschillende bestemmingsplannen met de (bouw)regels per gebied.

Waar gaan we naar toe?

We willen dat ons ruimtelijke beleid simpeler wordt, met minder regels en meer ruimte voor initiatief. Daarom maken we:

- *Eén visie voor alle onderwerpen die met de leefomgeving te maken hebben: de omgevingsvisie.*
- *Alle lokale regels over de leefomgeving komen in één omgevingsplan. De verschillende bestemmingsplannen worden hierin opgenomen.*
- *De visie kan verder worden uitgewerkt in programma's. Een programma kan over een thema gaan, zoals landbouw of toerisme. Een programma kan ook gericht zijn op ontwikkeling van een gebied.*

Hoe de gemeente Edam-Volendam wil omgaan met het invoeren van de Omgevingswet staat in het Ambitiedocument Omgevingswet. Door het opstellen van de omgevingsvisie geven we mede invulling aan deze ambities.

De omgevingsvisie van Edam-Volendam

De omgevingsvisie is een toekomstvisie voor onze (ruimtelijke) leefomgeving. Elke gemeente moet één omgevingsvisie voor haar grondgebied vaststellen. Dit is geen optelsom van bestaand beleid, maar een samenhangende visie over alle terreinen van de ruimtelijke leefomgeving. Onze omgevingsvisie moet minstens bevatten wat de Omgevingswet ons voorschrijft. Dat is een beschrijving op hoofdlijnen van:

1. De (gewenste) kwaliteit van de leefomgeving
2. De geplande ontwikkeling, gebruik, beheer en bescherming van het grondgebied
3. Het samenhangende beleid voor onze leefomgeving

Het is onze bedoeling dat de omgevingsvisie in 2021 klaar is.

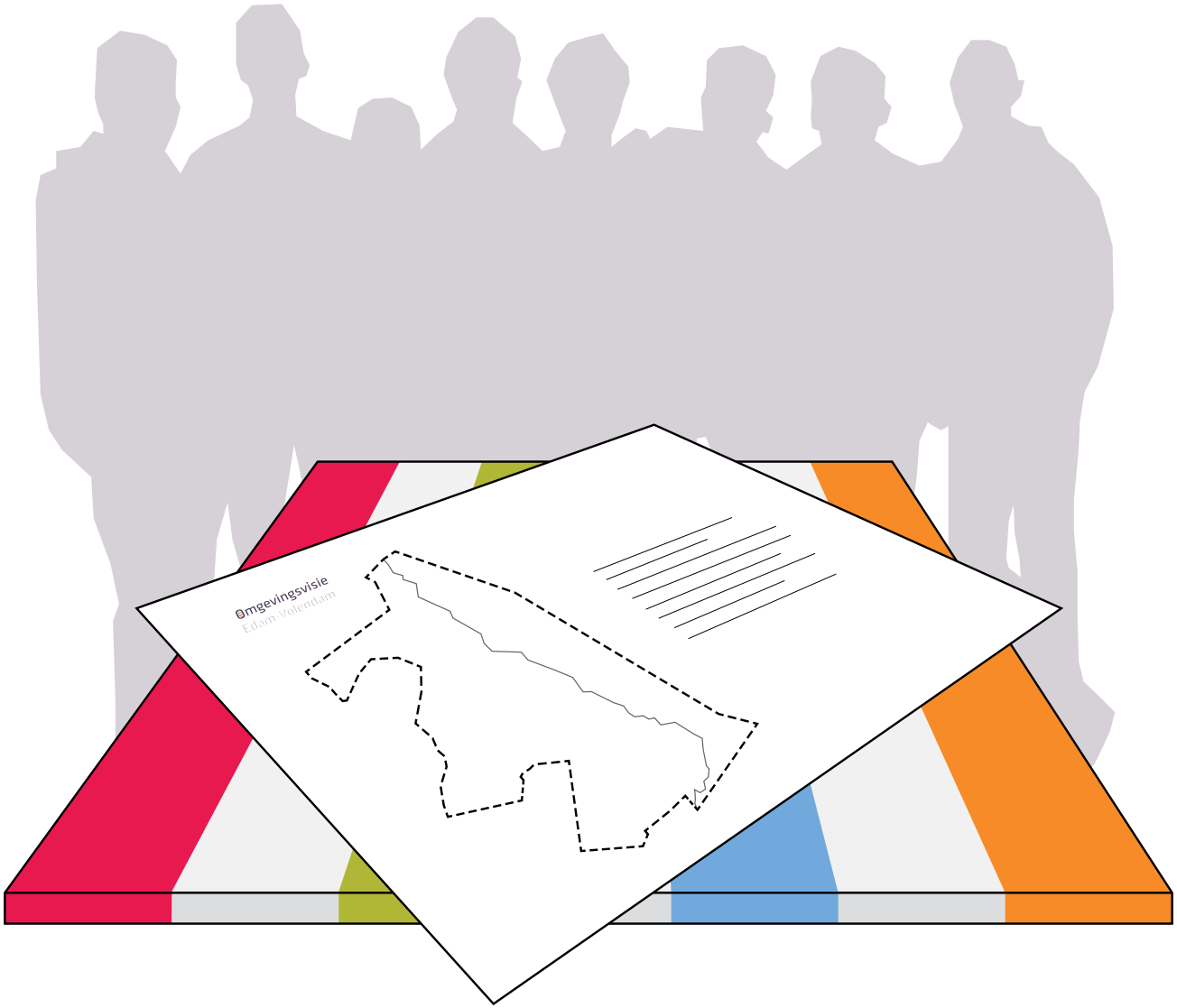
Omgevingsvisie
Edam-Volendam

Doel | Wat willen we in Edam-Volendam bereiken met de Omgevingsvisie?

In Edam-Volendam hebben we voor onze leefomgeving nu veel verschillende visies over uiteenlopende onderwerpen. Dat is onoverzichtelijk en gaat ten koste van de samenhang. Wij willen dat ons beleid simpel en overzichtelijk wordt, met minder regels en meer ruimte voor initiatief.

Daarom maken we één visie voor alle onderwerpen die met de leefomgeving te maken hebben: **de omgevingsvisie**. Het invoeren van de omgevingsvisie is voor elke gemeente verplicht. Hoe die visie eruit ziet en wat er precies in staat, dat is vrij.

Daarom willen we dat onze omgevingsvisie aansluit op wat we belangrijk vinden in Edam-Volendam: onze kernwaarden en ambities.

Met het invoeren van de omgevingsvisie willen we drie dingen bereiken:

1

Een goede leefomgeving in Edam-Volendam
We vinden het belangrijk dat iedereen in onze gemeente op een prettige manier kan leven. Kinderen moeten bijvoorbeeld veilig buiten kunnen spelen, jongeren en ouderen hebben een goede plek nodig om te wonen en er is zorg voor elkaar. Ondernemers hebben ruimte om bedrijven te starten en te laten groeien. Toeristen zijn welkom en tegelijkertijd kunnen onze bewoners op een goede manier wonen en werken. De gemeente heeft als taak om hiervoor te zorgen. In onze omgevingsvisie geven we daarom aan hoe we werken aan een ***goede leefomgeving*** voor onze bewoners, ondernemers en bezoekers. We beschrijven hoe we die leefomgeving op een goede manier kunnen beheren, beschermen, gebruiken en ontwikkelen.

2

Duidelijke visie voor de toekomst van Edam-Volendam

De komende jaren komen er grote vraagstukken op ons af. Hoe gaan we om met bewoners die steeds ouder worden? Hoe zorgen we dat iedere woning van het gas af gaat? Hoe gaan we om met het tekort aan woningen in de regio? Hoe houden we droge voeten als de bodem daalt en het steeds vaker regent? Hoe zorgen we voor een goede toekomst voor onze bedrijven en boerderijen? Om antwoord te kunnen geven op dit soort vraagstukken hebben we een visie voor de toekomst nodig. We kunnen deze vraagstukken ook niet los van elkaar zien. We maken daarom één visie, waarin al die verschillende onderwerpen in ***samenhang*** worden bekeken.

3

Ruimte voor initiatief

Onze gemeente zit vol met ondernemende mensen, verenigingen en bedrijven. Zij maken met hun initiatieven onze omgeving tot wat die is. Wij willen ze daarvoor voldoende mogelijkheden en een goede dienstverlening bieden. Dit staat beschreven in ons ambitiedocument voor de Omgevingswet. In de omgevingsvisie willen we hier een vervolg aan geven. De omgevingsvisie beschrijft straks de gewenste ontwikkelingsrichting van onze leefomgeving. Met de visie geven we ***ruimte aan initiatieven***, zeker als die plannen bijdragen aan de gewenste koers. En de visie geeft een duidelijke richting om samen te werken aan een goede leefomgeving. Samen, uitnodigend, servicegericht en met ruimte voor maatwerk.

Gemeente
EDAM
VOLENDAM

Samen zetten we koers!

Het gesprek | Hoe gingen we in gesprek?

Van september 2019 t/m december 2019 gingen we over de koers van onze omgevingsvisie in gesprek. Vooraf maakten we afspraken waarover, met wie en hoe we in gesprek zouden gaan.

Waar gingen we over in gesprek?

We gingen in gesprek over onze ambitie. Waar willen we naar toe en welke koers zetten we om daar te komen? *Wanneer hebben we een 'goede leefomgeving' bereikt? Hoe ziet die leefomgeving er uit?*

We maken allemaal **gebruik** van onze leefomgeving. Dat is ook een onderwerp waar iedereen uit de gemeente een beeld bij heeft. In het gesprek namen we daarom het **gebruik** van de leefomgeving als vertrekpunt om de kwaliteit van onze leefomgeving te gaan bepalen.

Binnen de vertrekpunten van het gesprek kwamen veel onderwerpen van de eerdere verkenningen (identiteit, ambitie, grote vraagstukken etc.) samen. De verkenningen gaven richting en ruimte; het voedde en stelde tegelijk kaders voor het gesprek.

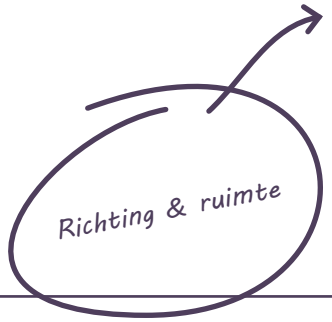

Richting

Edam-Volendam is een sterk merk en daar zijn we trots op! Identiteit is de basis voor de omgevingsvisie en het gesprek.

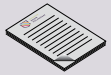

We praten over de ambities die we al hebben en hoe we dat voor de toekomst zien.

We gaan in gesprek over samenhangende antwoorden op de grote vraagstukken.

Soms hebben we het over lokale onderwerpen, maar soms zijn onderwerpen zo groot dat wij die regionaal of nationaal moeten bespreken.

Ruimte

We doen geen werk dubbel. Alles wat actueel is en past binnen de doelen en regels van de Omgevingswet, geldt als basis voor de visie. Alles wat niet meer actueel is, of wordt beïnvloedt door vraagstukken en uitdagingen die op ons af komen, is onderwerp van gesprek.

Recente trajecten zoals het Handboek Inrichting Openbare Ruimte, Edam Vitaal, Onze Economische Toekomst 2040 en het Actieplan Integrale Veiligheid gaan we niet opnieuw doen. In stap vier gaan we wel in gesprek over of we deze trajecten en onderwerpen goed in samenhang op hebben genomen in het eerste concept van onze omgevingsvisie.

Met wie gingen we in gesprek?

Eerst participatie, dan pas een visie. Maar met wie gingen we in STAP 2 in gesprek? We identificeerden vooraf niet alleen wie mogelijk een belang heeft bij de koers van Edam-Volendam, maar ook de bijbehorende rollen bij het participatieproces. Wiè staat waar op de 'participatieladder'? Wie informeren we, wie raadplegen we, wie zijn onderdeel van de co-productie, wie maken de beslissingen?

In STAP 2 hebben we veel van de vooraf geidentificeerde belanghebbenden kunnen spreken. Mede door een herkenbare en aansprekende campagne en de inzet van een grote diversiteit aan middelen hebben we het gesprek over onze ambities met een goede afspiegeling van de maatschappij kunnen voeren. Inwoners van alle leeftijden en uit alle kernen van onze gemeente. In een vroeg stadium zijn we bij onze wijk- en dorpsraden langs geweest. Maar ook gemotiveerde ondernemers die samen met onderwijs en overheid willen werken aan onze economische toekomst hebben hun inbreng gegeven. Diverse belangenverenigingen zijn bij ons langs geweest of hebben hun ambities binnen onze gemeente kenbaar gemaakt. We zijn op bezoek geweest bij andere overheden om vooraf afstemming te zoeken naar onderwerpen die een rol zouden kunnen spelen binnen onze gemeente. Hebben we daarmee iedereen gesproken? Nee. Maar het gesprek zetten we voort! We voeren op dit moment nog gesprekken met diverse partijen zodat we ook die belangen kunnen betrekken in de ontwerp omgevingsvisie. We gaan hier, voorafgaand aan de vaststelling van de definitieve visie, een vervolg aan geven in stap 4 van het proces.

Hoe gingen we in gesprek?

We kijken allemaal anders tegen onze leefomgeving aan. Dat komt bijvoorbeeld doordat we een andere achtergrond hebben, doordat we op een andere plek wonen of doordat we van een andere leeftijd zijn. Door met elkaar in gesprek te gaan ontstaat enerzijds wetenschap en begrip voor elkaars belangen en kunnen we anderzijds gezamenlijke waarden en doelstellingen benoemen die ten grondslag liggen aan die belangen. Door een breed spectrum aan middelen die een diversiteit aan doelgroepen aanspreekt in te zetten en door naar deze doelgroepen toe te gaan, hebben we er naar gestreefd om een zo goed mogelijke afspiegeling te verkrijging van hoe de samenleving in onze gemeente denkt over de toekomst van onze leefomgeving.

Op de site omgevingsvisie.edam-volendam.nl was het traject actueel te volgen. We zijn actief geweest op sociale media en hebben diverse activiteiten en acties gehouden:

- Het Praathuis komt naar u toe!
- Teken-de-toekomst-tekenbattle voor de allerkleinsten
- Debattle met scholieren
- Buurtbingo in verzorgingstehuizen
- Ansichtkaartenactie 'Stuur ons een kaartje!'
- Fotografeer een duim!
- Het spel dat uw toekomst zal veranderen!

Om mensen uit Edam-Volendam goed bij de omgevingsvisie te betrekken, maakten we vooraf afspraken.

We vragen de deelnemers:

- om hun ideeën, wensen, zorgen, vragen, creativiteit en deskundigheid met ons te delen;
- om te respecteren dat wij in de verkennende fase geen uitspraken en toezeggingen doen, en te accepteren dat wij het algemeen belang dienen door eerst te luisteren zodat wij daarna zorgvuldige afwegingen voor de koers van Edam-Volendam kunnen maken.

We beloven de deelnemers dat wij hun inbreng serieus nemen. Dat houdt in:

- dat wij naar ieders inbreng luisteren en die zo goed mogelijk proberen te begrijpen;
- dat wij alle inbreng die geleverd wordt meenemen in het proces van oordeelsvorming over mogelijkheden en alternatieven, afweging en besluitvorming, uitmondend in de koers;
- dat wij aan alle inwoners kenbaar zullen maken wat de uitkomsten van de verkenning, oordeelsvorming en besluitvorming is en dat wij bereid zijn uit te leggen hoe met de inbreng die door de inwoners is geleverd is omgegaan;
- dat wij ook minderheidsstandpunten serieus nemen en rekening houden met minderheidsbelangen. Niet iedere inwoner kan zijn of haar zin krijgen en niet elk idee of bezwaar kan gehonoreerd worden, maar wij beloven dat wij ons zullen inspannen om steeds te kijken hoe wij nadelen van de uiteindelijke keuzes zo klein mogelijk kunnen maken.

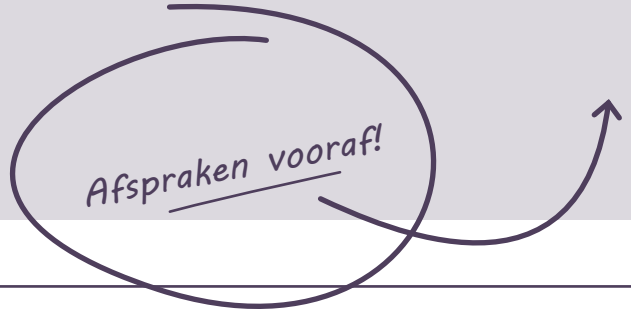

WAT vragen we op welke manier?

- Centraal staat dat het proces naar de omgevingsvisie moet inspireren en prikkelen. Onze inwoners moeten niet alleen de urgentie voelen dat hun stem gehoord moet worden, maar ze moeten het ook daadwerkelijk leuk vinden om mee te denken, te praten en te doen. We nodigen ze dan ook op een inspirerende, creatieve en soms ook ludieke manier uit om het gesprek aan te gaan. Samen bepalen we de koers van Edam-Volendam.
- De vragen die we stellen zijn grofweg in twee soorten ingedeeld: vragen over dromen en vragen over koers. We beginnen met de focus te leggen op vragen over ideeën, beelden, dromen en wensen. Wat hebben de inwoners te wensen? Hoe kijken zij naar de langere termijn? Wat vinden de inwoners belangrijk in hun leefomgeving? Hoe zien de inwoners de toekomst van Edam-Volendam voor zich? Welke kenmerken van Edam-Volendam vinden de inwoners belangrijk en moeten behouden blijven? Welke wensen en dromen leven er onder inwoners met betrekking tot hun leef-, woon- en werkomgeving?
- Vervolgens, en dat kan deels parallel, brengen we meer diepte in de gesprekken en stellen we vragen over de koers die we moeten varen volgens de deelnemers. Dit doen we door 'gespreksstarters' in te brengen. Door middel van een scherpe en heldere campagne maken we de gespreksonderwerpen herkenbaar voor iedereen en vragen we hun visie op de onderwerpen voor de middellange termijn. Daarmee zorgen we er voor dat mensen de mogelijkheid hebben om betrokkenheid te voelen. Op verschillende manieren maken we de onderwerpen bespreekbaar.
- Door middel van deze tweedeling in abstractie zorgen we voor zowel input voor visievorming als verdieping in de gespreksonderwerpen. Daarmee slaan we twee vliegen in één klap en maken we het voor inwoners direct duidelijk waarom we bepaalde zaken vragen. Daarnaast is het voor iedereen aantrekkelijk om over dromen en de koers naar die dromen toe te praten.

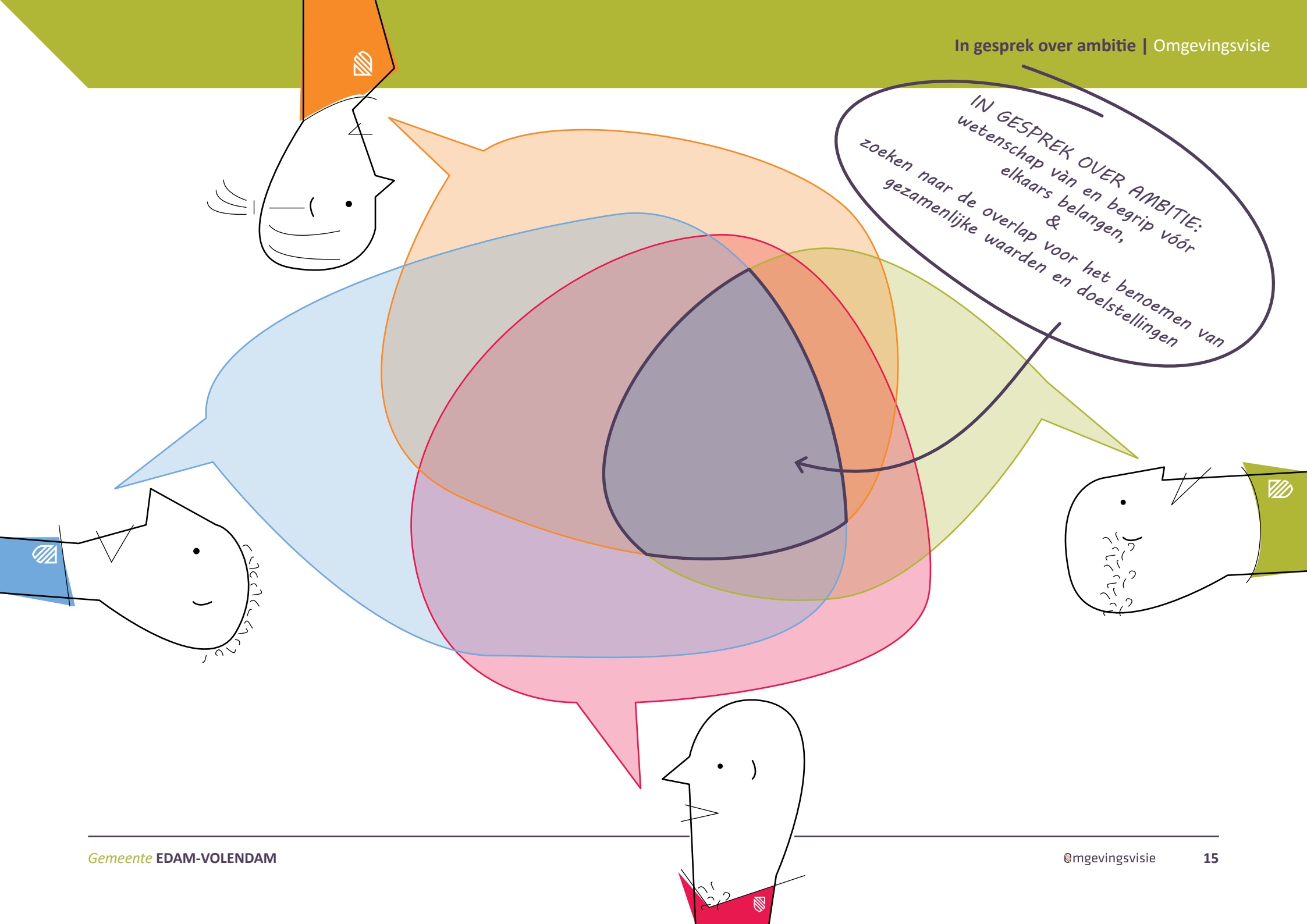
IN GESPREK OVER AMBITIE:
wetenschap vàn en begrip vóór
elkaars belangen,
&
zoeken naar de overlap voor het benoemen van
gezamenlijke waarden en doelstellingen

Gemeente
EDAM
VOLENDAM

Samen zetten we koers!

Omgevingsvisie.edam-volendam.nl

Samen zetten we koers! Denkt u ook mee?

QR naar website

Reguliere en 'mobiele' versie

Verslag fase 2 | Dit hebben we opgehaald!

Internetsite en andere digitale middelen

Online zijn nog veel meer mensen te bereiken dan alleen offline. Daarom gebruiken we ook digitale hulpmiddelen om zoveel mogelijk informatie te delen en op te halen. Hiermee geven we ook invulling aan het dilemma van het betrekken van de 'zwijgende meerderheid'.

Internetsite

Op de site omgevingsvisie.edam-volendam.nl is het traject actueel te volgen. Bij alle activiteiten, via onze 'gifts', QR codes, mondeling en of via de reguliere media hebben we de site onder de aandacht gebracht. Via een contactformulier op de site, kunnen mensen vragen stellen over het proces en/of inbreng leveren voor de omgevingsvisie.

Via het contactformulier heeft bijvoorbeeld de vereniging Behoud de Volendammer Botters aandacht gevraagd voor het inbedden van maritiem erfgoed in de omgevingsvisie.

Mailadres

Ook via omgevingsvisie@edam-volendam.nl is er de mogelijkheid om vragen te stellen over het proces en/of inbreng te geven voor de omgevingsvisie.

Enkele tekeningen van de 'Teken-de-toekomst-teken-actie' en foto's van de actie 'Fotografeer een Duim' zijn via deze weg binnengekomen.

Sociale media

We zijn van september 2019 t/m december 2019 actief geweest op sociale media. Via Facebook hebben we actief prikkelende stellingen gedeeld en hebben we bekendheid gegeven aan de 'tourdata' van ons mobiele Praathuis. Via Intagram hebben we gecommuniceerd over de actie 'Fotografeer een Duim'.

Ontwerp
Gift met QR naar website
Gespreks-starter
Omgevingsvisie
Gemeente EDAM-VOLENDAM
Samen zetten we koers!
HET SPEL DAT UW TOEKOMST ZAL VERANDEREN
Gemeente EDAM VOLENDAM
Ondernemend en betrokken
Denkt u ook mee?
Het Praathuis
komt naar u toe!
Het Praathuis
komt naar u toe!

Denkt u ook mee?

Het Praathuis!

Het Praathuis

komt naar u toe!

Het Praathuis
komt naar u toe!

Het Praathuis

Wie kent ons praathuis aan de dijk nou niet? En hoe mooi zou het zijn als we met het praathuis naar de mensen toe kunnen gaan? Het praathuis op de dijk stond symbool voor ons mobiele praathuis. Met dat mobiele praathuis zijn we de gemeente rond gegaan en hebben we ontzettend veel mensen gesproken over de toekomst van onze leefomgeving. We hebben het mobiele praathuis op verschillende plekken in onze gemeente geplaatst; niet overal spelen dezelfde onderwerpen. Hierdoor hebben we uit alle hoeken van onze gemeente en (ver) daarbuiten een breed spectrum aan belanghebbenden over een verscheidenheid aan onderwerpen gesproken. Wat we hebben opgehaald? U vindt hier de verslagen!

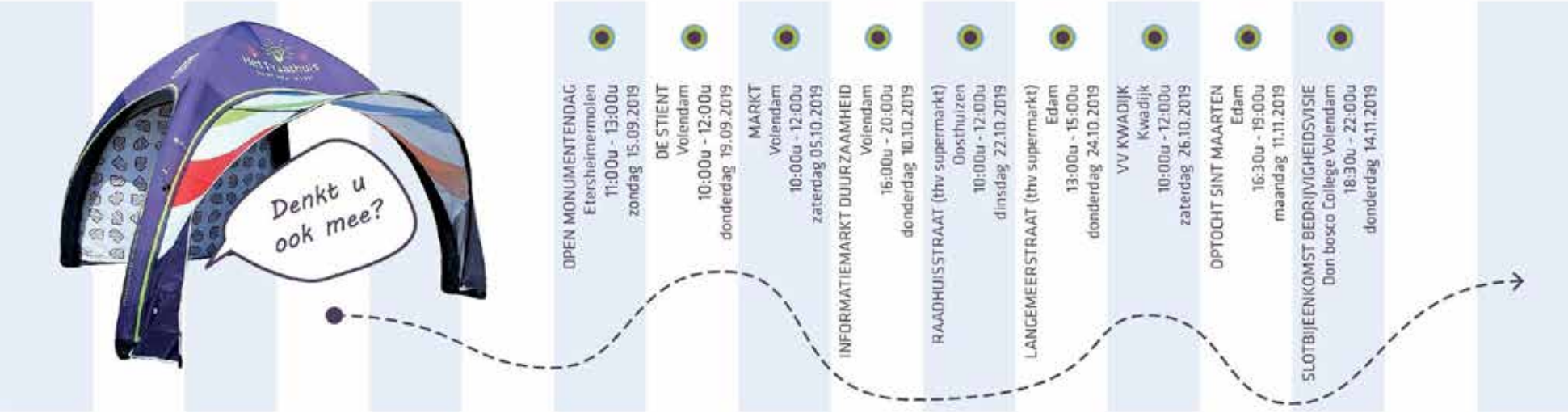

Het Praathuis
komt naar u toe!

Bij de molen in Etersheim!

Zondag 15 september 2019

Vanwege open monumentendag, de heerlijke appeltaart bij De Breek en het goede weer, werd de locatie goed bezocht en hebben wij veel inwoners uit diverse kernen gesproken. Ook spraken wij bezoekers uit onder andere de Beemster, Purmerend, Hoorn, Alkmaar en zelfs Brabant. Daarnaast was er een bestuurslid van de stichting Etersheimerbraak aanwezig.

Het verborgen pareltje van Edam-Volendam

Iedereen waardeert Etersheim om het open en groene landschap. “Ik neem mijn vriendinnen altijd mee naar dit gebied.” Het is er prachtig om te wonen, maar zeker ook om te recreëren; er wordt gefietst, gewandeld en geskeelerd en er wordt op de vele strandjes gezwommen in het Markermeer. “De Zeevang is een verborgen pareltje.” Duurzaamheid, energietransitie en circulaire economie kwamen meerdere malen aan bod. “We ontkomen er niet aan..!” Maar vrijwel niemand zag ruimte voor een windturbine in de wei.

Toerisme

In Etersheim zou het toerisme bevorderd kunnen worden, maar het zou volgens de gesprekspartners wel kleinschalig moeten blijven en passend bij het gebied. Geen grote bussen uit Volendam, maar wel voor ecotoerisme. Voorbeelden zijn een boerencamping en een locatie waar verteld kan worden hoe het gebied droge voeten heeft kunnen behouden. Met goede faciliteiten zouden mensen kunnen worden verleid om langer in het gebied te verblijven en zich over de gemeente te verspreiden zodat zeer vluchtige bezoeken (met alle verkeersbewegingen van dien) kunnen worden tegengegaan.

In Volendam tast het toerisme volgens sommige gesprekspartners namelijk de leefbaarheid aan en de gemeente moet dat niet uit het oog verliezen. “Het is veel te druk op de dijk. Wij komen er niet meer!”

Zorgen om woningen, maar ook de bereikbaarheid van kernen

Het is fijn wonen in de kleine kernen, maar er zijn ook aandachtspunten. In de kleine kernen zijn er weinig voorzieningen, maar de buurtbus biedt uitkomst om bijvoorbeeld naar Oosthuizen te gaan. De woningnood is veel genoemd. Er is in de gemeente vooral een tekort aan starterswoningen. “Als onze jeugd in Beets zou willen blijven wonen, dan zou dat moeten kunnen.”

Kinderen moeten de gelegenheid krijgen om binnen de eigen kern te blijven wonen, maar nu kan dat pas vaak na hun dertigste. Daar moet verandering in komen. Als oplossing werd geopperd om bijvoorbeeld tijdelijke woningen te plaatsen of om iets meer de hoogte in te bouwen. Ook seniorenwoningen werden genoemd als zeer gewenst in de gemeente. De weilanden moeten echter niet vol gebouwd worden. “Wat groen is, moet groen blijven.”

Aandachtspunt bij meer woningen is de bereikbaarheid van verschillende kernen. De doorstroming is een aandachtspunt, maar zeker ook de verkeersveiligheid. “Sommigen rijden met 80 km/h door de kernen!” Verder werd genoemd dan de landbouwvoertuigen steeds groter en groter worden. Het is daardoor niet altijd even prettig om te fietsen in de gemeente.

“Ik neem mijn vriendinnen altijd mee naar dit gebied.”

omgevingsvisie.edam-volendam.nl
Samen zetten we koers! Denkt u ook mee?
omgevingsvisie.edam-volendam.nl
Denkt u ook mee?
omgevingsvisie.edam-volendam.nl
Denkt u ook mee?
omgevingsvisie.edam-volendam.nl
Denkt u ook mee?

Het Praathuis
komt naar u toe!

Winkelcentrum De Stient in Volendam

Donderdag 19 september 2019

Het mobiele praathuis werd bij Winkelcentrum de Stient vooral bezocht door inwoners van Edam en Volendam.

Woningzorgen
Het meest veelvoorkomende onderwerp van de dag was de woningbouw. Veel van de gesprekspartners gaven aan dat zij zich zorgen maken over hun kinderen en kleinkinderen. “Kunnen zij hier nog wel blijven wonen?” Wat ook vaak benoemd wordt is het tekort aan huurwoningen binnen de gemeente, voor starters, gezinnen en senioren zijn er lange wachtlijsten. Een mevrouw uit Edam gaf aan: “Leuk hoor die die zorgwoningen in de Broeckgouw, maar ik wil in Edam blijven wonen.”

‘Als me stoepie moar skoan is’
De gesprekspartners gaven aan blij te zijn met de door de gemeente geplaatste ondergrondse vuilcontainers. Voorheen was er veel overlast en vervuiling door rovende vogels. Er wordt veel waarde gehecht aan het landschap binnen de gemeente. Het onderhoud aan straten, speelvelden, parken en groenstroken laat echter naar mening van mensen op plekken te wensen over. Openbaar groen binnen de gemeente zou versterkt moeten worden. Enkele deelnemers gaven in het gesprek over groen in de leefomgeving aan dat het ook een taak is van bewoners zelf om hun tuin groen in te richten. De gemeente zou een meer groene inrichting van private terreinen kunnen stimuleren.

“Nu ik oma ben geworden, merk ik dat de openbare ruimte zeker voor verbetering vatbaar is. Er zijn bijvoorbeeld geen bankjes bij de speeltuinen. Ook mis ik prullenbakken, waardoor ik alle afval van de kleinkinderen in mijn zakken meesjouw.”

De uitstervende winkelier
Deelnemers uit Edam maken zich zorgen over de toekomst van Edam. De winkelier is een uitstervend ras. “In Edam zijn ook helemaal geen winkels meer. Je kunt nog geen pak melk kopen. Daarom komen we naar de Stient.” Zij zouden graag zien dat ook Edam een bruisend en levendig centrum heeft met een mooie verdeling van horeca en winkeliers. Hiervoor zou het aantrekkelijker moeten worden gemaakt voor startende ondernemers om hun zaak in Edam te openen.

Veilig?!
Gesprekspartners maken zich vrijwel allemaal geen zorgen over veiligheid in hun omgeving. Het is wel zaak om dit zo te houden. “Ik heb mij hier nog nooit onveilig gevoeld!” Verkeersveiligheid blijft wel een terugkerend onderwerp van gesprek. Als voorbeeld wordt de voorrangsregeling bij de rotondes aangehaald. Ook de overlast die wordt ondervonden van het hoge aantal toeristenbussen wordt regelmatig benoemd.

Trots op ‘onze sportaccommodaties’
Deelnemers zijn over het algemeen erg te spreken over de ruime mogelijkheden tot sport en recreatie. Voor de kleintjes in onze samenleving zijn er daarentegen gebieden waar op loopafstand maar heel weinig te doen is. Ook komt regelmatig de behoefte voor meer bankjes ter sprake, zo ook in de omgeving van de Stient.

Slobbeland; de plek van de (gemiste) kansen
Over het Slobbeland in Volendam werd aangegeven dat dit voor Volendam een zeer waardevol gebied kan worden, als de kansen maar worden gegrepen. Er vinden al mooie ontwikkelingen plaats, maar het zou goed zijn als de sfeer van die initiatieven verder wordt voortgezet. De gemeente zou hier actiever op moeten sturen en de goede initiatieven moeten ondersteunen, zodat de kansen niet worden gemist.

“Nu ik oma ben geworden, merk ik dat de openbare ruimte zeker voor verbetering vatbaar is.”

...enaar Monet door ...e Swaen.
...1 december, 14.00 ...Engeland" 'Wij en ...van Bonifatius tot ...Brusse in De Swaen. ...i, 20.00 uur: Lezing ...door André Kuipers. ...verwachte grote be... ...deze lezing plaats in ...kerk aan de Voorha...

...bruari, 20.00 uur: Le...

Kerkgebouw De Swaen stroomde vol met belangstel...

...zing "Altai, het Russische Tibet" door Elena Bronnikova in kerkgebouw De Swaen aan de Voorhaven 135.

- Dinsdag 17 maart, 20.00 uur: Lezing door Martijn Pieters: "100 Jaar Bauhaus, van Weimar naar Dessau en Berlijn" in Kerkgebouw De Swaen.
- Donderdag 14 mei, 20.00 uur: Lezing door Suzanne Roelofs "The American Dream" (architectuur voor een ideale samenleving) in De Swaen.
- Donderdag 16 april: Excursie naar de kwekerij van oranje paprika's op Agriport in de Wieringermeerpolder. Een bezoek aan 's werelds grootste kas met oranje paprika's, waar zo'n 30.000 kilo paprika's per dag worden geoogst.
- In januari/februari wordt een cursus

...woensdagmiddagen ...uur in de Doopsgezinde Vermaning aan het Jan Nieuwenhuizenplein. De cursus 'Imitatio' – 'Emulatio' – 'Inspirato'. Origineel of kopie? Inspiratie of plagiaat? Over navolging en inspiratie in de kunsten door de eeuwen heen. De kosten bedragen voor leden € 60,-- en niet-le...

...worden.

Omgevingsvisie breder dan ooit ingezet om iedereen de kans te geven

...dam-Volendam gaat ...visie maken. Het in... ...omgevingsvisie is ...meente in Nederland ...dit eruit komt te zien ...mt te staan, daarin is ...vrij. Onder het motto ...we koers', wordt nu ...svisie opgesteld. En ...en alle bewoners be...reen mag meedenken ...gemeente eruit komt ...).

...hier wonen, werken & leren, en sporten & ontspannen. Wat vinden de inwoners van Edam-Volendam belangrijk met het oog op duurzaamheid? Wat denkt u over onze bedrijventerreinen? Doel van de verandering binnen de Omgevingsvisie is dat ons beleid over de woon- en leefomgeving simpel en overzichtelijker wordt. Minder ...eer ruimte voor initiatief van ...Het project wordt geleid door ...Wim Runderkamp, Manu van ...bouwkundige en namens de ...nu bezig met de Omgevingsvi...er Veerman, projectmedewer...en hadden we een gesprek over ...n opstellen van de Omgevings...at men hiermee wil bereiken.

...e "Praathuis" komt ...toe!

...ewoners bij de Omgevingsvisie ...kken, worden dit keer geen voor...avonden in zaaltjes gehouden, ...gemeente komt naar u toe met ...athuis. Dit mobiele Praathuis ...op enkele locaties en evenemen...en. Tijdens de Open Monumen...

Het 'praathuis' stond donderdag bij winkelcentrum De Stient in Volendam.

Tent als 'praathuis' Volen...

Jan Koning

Volendam ■ Niet van hogerhand beslissen wat er moet gebeuren, maar juist de gemeenschap met ideeën laten komen. Dat is de gedachte achter het mobiele praathuis, onderdeel van de omgevings...

heel veel regels gaat samenvoegen, maar ook voor de gemeente nieuwe instrumenten moet opstellen. Een daarvan is de omgevingsvisie die de toekomst gaat bepalen van de fysieke leefomgeving."

De gemeente wil deze ...

...ook de Dorpsraden bij betrekken. De reacties zijn heel positief. De mensen komen naar ons toe en zeggen: 'Goed dat jullie dit doen'. We gaan nu echt de markt op om deze visie input te geven".

In Volendam is "Wonen" een hot item. In Edam willen de bewoners dat de winkels meer aandacht krijgen. De huren van winkelpanden zijn te hoog. De gemeente wil bewerkstelligen dat men flexibeler wordt met de bestemmingen. Dus op een andere manier denken. In De Stient werd veel aandacht gevraagd voor meer groen in de openbare ruimten.

"De keuze kan zijn dat er in elke wijk voorzieningen zijn met winkels, school, speelplaatsen, etc. Aan de andere kant kan men ook kiezen voor één grote centrale speelplaats. Ook zouden de sportvoorzieningen geclusterd kunnen worden. Het een is niet beter of slechter als het andere. Er is nu nog geen integraal beleid. De Omgevingsvisie zal een centrale as moeten zijn. Het doel is eigenlijk ...

Edam-Volendam vraagt mening inwoners over allesomvattende Visie Leefomgeving

Om de vele afzonderlijke visies op tal van onderwerpen over onze leefomgeving meer samenhang te geven is de gemeente druk doende om het ruimtelijk beleid te versimpelen. Met meer ruimte voor initiatief. Als gevolg daarvan wordt gewerkt aan één visie die in oktober volgend jaar aan de raad zal worden voorgelegd. De mening van burgers is daarbij belangrijk. Vandaar dat de gemeente de komende tijd zichtbaar aanwezig is in diverse kernen om meningen te peilen aan de hand van stellingen.

Wethouder Wim Runderkamp, geflankeerd door ambtelijk beleidsmedewerkers Esther Veerman en Manu van Lin, leggen het doel en het proces uit op weg naar een nieuwe omgevingsvisie. Wat vinden we een goede leefomgeving? Is de inzet van dit al.

Met minder regels moet het beleid over de woon- en leefomgeving simpeler en overzichtelijker worden.

"Leefomgeving gaat over bijna alles. Kinderen moeten buiten veilig kunnen spelen. Hoe ga je om met vergrijzing en hoe maken we onze gemeente duurzaam? Maar ook een tekort aan woningen en bodemdaling in relatie tot de zeespiegelstijging is een zorg.

Het 'Praathuis' wordt nog op een vijftal locaties ingezet om meningen te peilen

gegaan om meningen te peilen. De reacties zijn heel positief, vertelt Esther Veerman. Afhankelijk van de plek zijn burgers bezig met zaken als behoud landschap (Zeevang), verkeer, wonen en meer winkels (Edam), blijkt tot nu toe.

Manu van Lin vertelt dat de gemeente probeert het abstracte onderwerp toegankelijk te maken voor een breed publiek. "We hebben bewust gekozen om niet alleen maar bijeenkomsten te houden voor een publiek dat doorgaans altijd op dit soort onderwerpen afkomt. We willen iedereen de kans

een 'debatwedstrijd'. Enkele klassen gaan in PX deze herfst met elkaar in discussie. Daarnaast is er een tekenwedstrijd uitgezet voor de jongsten in onze samenleving. Ook komt er een fotowedstrijd. In verzorgingstehuizen wordt een 'omgevingsbingo' georganiseerd om input op te halen bij onze oudste generatie. Uiteraard gaat de gemeente ook in gesprek met tal van instellingen, andere overheden, dorpsraden en verenigingen.

Bestaand actueel beleid wordt meegenomen op weg naar de nieuwe overkoepelende visie.

Wethouder Runderkamp beaamt dat

we proberen zoveel mogelijk ideeën in kaart te brengen en een rode draad te vinden, zodat je de afwegingen zo goed mogelijk kunt maken."

Volgens de bestuurder is de wet een prima uitgangspunt om zaken te versimpelen. En een verre horizon in kaart te brengen als het gaat om grote vraagstukken.

Het mobiele 'praathuis' vindt u de nog op de volgende locaties:
Dinsdag 22 oktober (10.00-12.00 uur): **Supermarkt Oosthuizen;**
Donderdag 24 oktober (13.00-15.00 uur): **Supermarkt Edam;**
Zaterdag 26 oktober: (10.00-12.00 uur) **VV Kwadijk;**
Maandag 11 november (16.30-19.00 uur): **Sint Maarten optocht Edam;**
Donderdag 14 november (18.30-22.00 uur); **Slotbijeenkomst in Don Bosco College.**

Zie omgevingsvisie.edam-volendam.nl U vindt hier een kalender en verslaglegging van de ontwikkelingen tot nu toe. Ook op is er een contactformulier waar iedereen zijn ideeën kwijt kan.

Gemeenteraad kiest 'sobere variant' inrich

ting dijkverzwaring

Het Praathuis
komt naar u toe!

Op de markt in Volendam
Zaterdag 5 oktober 2019

Vanwege het goede weer waren veel mensen op de been om de markt en het Havenhof in Volendam te bezoeken. We hadden daarom ook uitgebreid de kans om met mensen over de toekomst van onze gemeente te praten, waaronder bewoners uit de oude kom.

Wonen
De woonwensen en woonbehoeften van mensen kwam op deze plek meerdere keren ter sprake. Een enkeling merkt verjonging van hun wijk op. Oudere bewoners geven over het algemeen aan in hun huidige huis te willen blijven wonen. Op termijn zou deze groep vaak graag een gelijkvloerse kleinere seniorenwoning of een kwalitatief 'oude mannen huis' (met goede zorg, gemeenschappelijke ruimtes en dicht bij voorzieningen) willen betrekken. "We wonen hier graag." De bereikbaarheid van de gemeente met het openbaar vervoer zien gesprekspartners als positief punt. De Julianaweg wordt wel steeds drukker ervaren.

In beweging!
Edam-Volendam is een sportieve gemeente. We zijn niet voor niets in 2011 en 2013 topsportgemeente van Nederland geworden. We hebben heel veel plekken waar we kunnen sporten en ontspannen, maar dat kan altijd nog beter! Zo gaven gesprekspartners bij het praathuis aan behoefte te hebben aan een openbare ruimte die uitnodigt tot beweging. "In de openbare ruimte moeten mensen meer worden uitgedaagd om te sporten." Het landschap biedt veel mogelijkheden voor sport, ontspanning en recreatie. Je zou als inwoner binnen loopafstand, bijvoorbeeld langs de dijk en langs de vesting, plekken met sporttoestellen of routes met atletiekmarkeringen op straat moeten hebben. Ook zou volgens gesprekspartners de openbare ruimte binnen de oude kom van Volendam meer mogelijkheden tot bewegen en recreatie mogen bieden. "Iets waar je even aan kan hangen of waar je even je benen kunt rekken."

De balans tussen leefbaarheid en toerisme
De leefbaarheid in de oude kom tegenover het toerisme wordt vaak gezien als een probleem. Overlast van bussen en ander toeristisch verkeer wordt genoemd (de aanduiding en routing zou beter kunnen), maar ook 'onze' dijk – die door de hoeveelheid bezoekers vaak geen fijne plek meer is om heen te gaan – is vaak ter sprake gekomen. De toerist mist de mooiste plekjes in Volendam, zoals de Calkoengracht en de Keukenstraat. Ze worden de dijk op geleid en blijven daar. "Grote spelers dwingen toeristen in een keurslijf, als kuddedieren." Gesprekspartners geven aan dat je bijvoorbeeld graag even over de dijk zou willen fietsen voor een ommetje langs het water, maar dan fietst je tegen een muur van mensen op. Misschien zou de fiets er een eigen plek moeten krijgen, zodat fietsen langs het water en de haven op ten duur toch weer kan. "Je gaat als Volendammer geen koppie meer doen op de dijk."

Openbare ruimte
Over het algemeen zijn de mensen die we spraken tevreden over hoe veilig en schoon het is in onze gemeente. Het is belangrijk dat we dat met elkaar zo houden. Een belangrijke verbetering vormt de overstap naar ondergrondse afvalcontainers, maar die moeten wel op tijd worden geleegd en in Edam zouden er wel een paar meer mogen komen. Op een enkele plek ontstaat wel eens overlast door vervuiling doordat mensen afval toch naast de ondergrondse containers plaatsen. "Onze gemeente is heel schoon!" De toegankelijkheid van de openbare ruimte kwam ter sprake. Dat zou hoog in het vaandel moeten staan. Als voorbeeld is de plek waar we met het praathuis die dag naast stonden genoemd; de markt op zaterdag. De toegangsweg naar de parkeergarage Havenhof wordt dan beperkt door vrachtwagens en heel veel fietsen. "Een looppad moet je gewoon vrij houden." Er zouden veel meer bankjes moeten komen in het centrum. Doordat we met elkaar steeds ouder worden, is daar steeds meer behoefte aan. Deze zijn op bepaalde plekken echter niet te vinden. De gemeente zou iets meer kunnen doen voor fietsers, bijvoorbeeld oplaadpunten voor fietsen. "Het lijkt alsof we vaak wat laat in de trends mee gaan en een beetje achterlopen met innovaties." Er is gesproken over het groener inrichten van de openbare ruimte. Dit is belangrijk voor het veranderende klimaat, maar dat zou hoger als prioriteit bij een herinrichting van een straat mogen komen. Zieke bomen moeten niet alleen worden verwijderd, maar er moeten nieuwe exemplaren voor terug komen!

“lets waar je even aan kan hangen of waar je even je benen kunt rekken.”

“De agrariers moeten we ondersteunen waar dit kan.”

Het Praathuis
komt naar u toe!

Het Praathuis aan de Raadhuisstraat in Oosthuizen
Dinsdag 22 oktober 2019

We spraken er met jong en oud, met inwoners uit de verschillende kleinere kernen in onze gemeente, maar ook met mensen van buiten onze gemeente, zoals uit Beemster en Monnickendam.

Fusie
Door de fusie voelt de gemeentelijke organisatie voor Zeevangers minder 'dichtbij'. Er waren signalen dat het te formeel is geworden voor de inwoners. "In Zeevang was de raadsvergadering toegankelijker en minder formeel"

Samen…
Wat een aantal keer naar voren kwam was het gemis van plekken om samen te komen. Het verlies van voorzieningen in de kleinere kernen heeft er toe geleid dat dit soort plekken zijn verdwenen. Er moet meer gebeuren om de gemeenschap in de kernen samen te brengen. Hier en daar zijn er wel wat voorzieningen, deze moeten meer verdeeld blijven over de kernen en niet op 1 plaats. Er zouden volgens deelnemers wel wat restaurantjes bij mogen in Oosthuizen en meer winkels in Beets. Het oude gemeentehuis in Oosthuizen moet een nieuwe publieke functie krijgen. Er moet meer aandacht komen voor de kleinere kernen. Het MFA in Oosthuizen wordt op dit moment niet optimaal gebruikt en heeft meer potentie dan waarvoor het nu gebruikt wordt om bijvoorbeeld jongeren en ouderen samen te brengen. Het Dorpshuis in Beets moet in stand blijven.

En de jeugd dan?
In Oosthuizen en Warder zijn nauwelijks speelvoorzieningen voor kleine kinderen. Er zijn hier en daar wat kleine speelactiviteiten in Oosthuizen maar een grote speeltuin zou een verrijking zijn. De bewoners hebben in het verleden zelf handtekeningen verzameld en hopen dat dit gerealiseerd kan worden. Er is in de dorpskernen weinig te doen voor jongeren en er is meer nodig om de jeugd tevreden te houden. "Op de kermissen na is er weinig te beleven voor de jeugd".

Wonen in kleine kernen
Kinderen en ouderen willen graag blijven wonen in hun vertrouwde omgeving. "Ik kan hier goed oud worden." Deelnemers geven wel aan een behoefte aan senioren- en starterswoningen te zien. Hoogbouw zou echter niet passen in de omgeving. Misschien wel in Oosthuizen aan de zijde van de N247, waar eerder ook al appartementen zijn gerealiseerd. Of bijvoorbeeld bij de ijsbaan in Oosthuizen. Het boerenlandschap moet wel behouden blijven bij eventuele uitbreidingen. Het gemeentelijke groen beheer moet beter, volgens sommige gesprekspartners. Er is veel overlast van onkruid in de straten en veel overlast van ganzen. "We hoeven toch niet zelf onkruid weg te halen?!" Het gras voor loslopende honden bij Oosthuizen wordt niet goed onderhouden. Daar zou een wandelpadje aangelegd moeten worden, meer vuilnisbakken en meer bankjes. Men is tevreden over sport en recreatie mogelijkheden.

Verkeer en bereikbaarheid
Bereikbaarheid met openbaar vervoer is prima, ook 's nachts. Dit moet alleen aantrekkelijker gemaakt worden. Er is een idee naar voren gekomen om het station weer terug te brengen naar Oosthuizen; tijdens de spits is het met de auto bijna niet te doen om naar Amsterdam af te reizen en we moeten met het oog op de toekomst naar een andere vorm van mobiliteit toe. Zodra er file staat op de A7 kun je bijna Oosthuizen niet meer uit omdat de N247 dan ook vast staat. De bereikbaarheid moet verbeterd worden. Waterrijk moet ook beter bereikbaar worden; er is op dit moment maar 1 toegangsweg. Verder werd er aangegeven dat de Wethouder Maartje Biermanstraat 'een racebaan' is geworden en dat de inwoners ook graag de bloembakken weer terug zien in het straatbeeld.

Werkgelegenheid en economie
Binnen de agrarische sector is er genoeg werkgelegenheid. Binnen andere sectoren weinig. Het zou mooi zijn als dit in de toekomst beter gaat worden. Actueel was de 'stikstofcrisis'. Er zijn wel heel veel belemmeringen voor de economische toekomst van de agrarische sector… Dit gaat veel gevolgen hebben. Economisch, maar ook voor ons unieke landschap. "De agrariërs moeten we ondersteunen waar dit kan en dan mogen de prijzen voor groente en fruit best omhoog! Die bloemkool moet minstens €2,50 worden."

Het Praathuis
komt naar u toe!

In gesprek aan de Langemeerstraat in Edam

Donderdag 24 oktober 2019

Wonen

Het te kort aan woningaanbod is meerdere malen ter sprake gekomen. Volgens deelnemers aan het praathuis is het voor de jeugd bijna onmogelijk om op zich zelf te gaan wonen en blijven lang thuis wonen. Deelnemers geven aan dat er meer behoefte is aan betaalbare starterswoningen. “Er is in Edam een schrijnend tekort aan woningen voor deze groep!” De gemeente zou een grotere rol moeten spelen en actief moeten sturen op het woningaanbod in Edam. ‘’Ik vind dat Edam aan de beurt is!’’ Een betrokken bewoonster voorziet problemen voor haar kinderen als ze toe zijn aan een eigen woning. Ook aan geschikte woningen voor senioren is volgens meerdere inwoners een groot te kort. Over het algemeen willen de bewoners op langere termijn in hun eigen omgeving zo lang mogelijk zelfstandig blijven wonen. Maar een prachtig appartement met uitzicht en alles gelijkvloers zou op termijn ook fijn zijn. Woningbouw zou betaalbaar moeten blijven maar het landschap direct om Edam moeten we koesteren; desnoods zou hoogbouw binnenstedelijk op een mooie manier - en op een goede plek waar dat zou kunnen - uitkomst bieden. Als voorbeeld werd daarbij met het oogpunt op duurzaamheid hoogbouw in hout (CLT) genoemd.

Woonomgeving

Over het algemeen zijn de inwoners tevreden over de woonomgeving. De mensen zijn blij met de historische binnenstad. Er is veel waardering voor de mooie oude kern en de vele culturele initiatieven. Het toerisme wordt wel steeds groter. “Bijna te groot inmiddels.” Het is belangrijk dat de woonomgeving leefbaar blijft. Verder geven zij ook aan dat de groenvoorzieningen goed zijn in Edam en dit graag zo willen behouden of verder willen verbeteren, met name voor de bevordering van de gezondheid. “Voor een prettig woonklimaat is het belangrijk dat er veel groen wordt aangeplant.” De ruimte in het landelijke gebied rondom Edam moet worden behouden; het is er fijn recreëren. Wat een aantal keer wordt genoemd is het winkelaanbod. De inwoners vinden dat het winkelaanbod steeds minder wordt en zien dit als een zorg. Voor boodschappen gaan zij vaak naar Volendam.

We koesteren het stadsgezicht maar schilderen de stoep blauw…

De blauwe zone werd door een deelnemer ter discussie gesteld. “Afschaffen! Zonde van de mooie oude kern!” De gemeente zou voor een beter systeem misschien wel in gesprek moeten gaan met de overheid om al die blauwe strepen door het stadsgezicht te voorkomen. Of is misschien het ‘model-Purmerend’ een betere optie?
De inwoners vinden het qua verkeer best druk in Edam. “De kern van Oud-Edam moet autoluwer worden. Parkeren buiten het centrum.” Er wordt gesproken over een grote stroom van auto’s en vrachtverkeer door de woongebieden. Door dat vrachtverkeer ontstaat ‘trillingsoverlast’. Ook de Dijkgraaf Poschlaan zien diverse mensen als een groeiend probleem. “De Dijkgraaf Poschlaan is wel èrg druk aan het worden!” Met name in de spitsuren staat het er vast. Op die momenten zoeken automobilisten een alternatieve route door de wijk. De drukke Dijkgraaf Poschlaan vormt daarnaast een barrière voor mensen die graag boodschappen willen doen bij de supermarkt aan de Langemeerstraat. Het gebruik van de fiets zou door de gemeente bevorderd moeten worden door goede fietsverbindingen en oversteekvoorzieningen te maken. Deelnemers uit Middelie geven aan dat er daar standaard te hard wordt gereden en dat de verlichting richting Edam aandacht zou kunnen krijgen.

Sport en ontspanning

Sportvoorzieningen zijn er volgens de meeste inwoners genoeg in Edam. Waar nog wel wat meer behoefte aan is, zijn kleine speelplaatsen voor kleine kinderen verspreid door de kern, variatie, natuurlijk spelen (speelgroen) en een grote speelvoorziening voor alle doelgroepen aan de rand van Edam. Er is weinig te doen voor de jeugd van 14-25 jaar.

Klimaatverandering

De gemeente zou het gebruik van duurzame energie moeten bevorderen (door bijvoorbeeld subsidie). Wateroverlast zullen we wel vaker moeten accepteren. "Om wateroverlast te voorkomen is het voor de gemeente een opgave om er voor te zorgen dat water zo snel mogelijk wordt afgevoerd." Over hittestress maakt niet iedereen zich evenveel zorgen. “Hittestress is relatief. Veel mensen gaan ook op vakantie naar warmere landen.”

Het Praathuis
komt naar u toe!

Het Praathuis langs de lijn in Kwadijk

Zaterdag 26 oktober 2019

Op 26 oktober 2019 was het mobiele praathuis te gast bij Voetbalvereniging Kwadijk. We spraken met mensen van de club, met inwoners uit Kwadijk, maar ook met inwoners uit Zaandam, Purmerend, Oosthuizen en Middelie. Wat veelal naar voren kwam was het mooie landschap, de kwaliteit van het dorpslint, de vergrijzing van Kwadijk en hoe we levendigheid en ontmoeting binnen het dorp zouden kunnen / moeten behouden en verbeteren. Levendigheid moet terugkomen in Kwadijk!

Landschap en het dorpslint

Het landschap rondom Kwadijk is mooi en van grote kwaliteit. De buffer van groen tussen Purmerend en Kwadijk wordt gewaardeerd. De mensen die we spraken willen dit graag zo houden. Naast de flats van Purmerend aan de andere kant van de N244 zien mensen ook een enorm contrast met de dozen van Baanstee-Noord. Het behoud van het karakter van het dorpslint in het landschap is voor de mensen belangrijk en wordt enorm gewaardeerd.

De smalle dorpsweg

De dorpsweg van Kwadijk is vaak smal. Dat is een charme en zorgt voor afremming van het verkeer, maar is ook wel gevaarlijk af en toe. Er zijn veel paardenmaneges maar weinig ruimte voor ruiterpaden.

Ontwikkeling nodig binnen de marges van het dorpse karakter

Grote bedrijven zouden kunnen verhuizen naar het industriegebied. De vrijkomende locaties zouden ten goede kunnen komen aan de toekomst van Kwadijk; op dit moment is er een enorme vergrijzing in Kwadijk en voorzieningen zijn er nauwelijks. “Waarom zou een 23-jarige in Kwadijk gaan wonen?” De prijzen van de bestaande- en starterswoningen zijn niet te betalen voor de jeugd. Er moeten meer betaalbare starterswoningen gebouwd worden om de plaatselijke jeugd binnen de kern te houden. “Anders jaag je ze het dorp uit!” En als er door dergelijke ontwikkelingen dan ook initiatieven komen met detailhandel, dan zou dat het dorp enorm verbeteren.

Verbinding van de gemeenschap

Plekken en evenementen die de gemeenschap van Kwadijk verbinden zou de gemeente moeten ondersteunen. Er wordt ook gesproken over de voetbalclub. Het aantal leden loopt terug. Tegelijkertijd speelt de club en het clubgebouw (net zoals de kerk) een belangrijke rol in de verbinding binnen de Kwadijkse gemeenschap. Dat moeten we koesteren!

“Waarom zou een 23-jarige in Kwadijk gaan wonen?”

“Plek van samenkomst voor de inwoners van het dorp.”

TEKEN-DE-TOEKOMST-TEKEN-BATTLE!!!

Teken de toekomst!

Van september tot en met december 2019 liep er een tekeningenactie voor de kleinste inwoners van onze gemeente. De tekeningenplaat kon worden opgehaald op het stadskantoor, werd uitgedeeld bij het mobiele praathuis maar was ook te downloaden op de internetpagina. De prijswinnaars kwamen met geweldige ideeën. Ze kregen daar een mooie prijzenkoffer voor thuisbezorgd!

Combineer leren en beweging!
We hebben tekeningen binnen gekregen waarin een school een zwembad met IJsselmeerwater kreeg en waarin een school een glijbaan van het dak naar beneden kreeg. Wat een mooie ideeën! School is een goede plek om de jeugd in aanraking te laten komen met beweging. Maar ook andere accommodaties of de openbare ruimte zouden daar een rol in kunnen spelen.

Circulair!
Op één van de tekeningen kregen we een lollyhuis binnen. Dit was met kop en schouders het lekkerste idee dat we mochten ontvangen in het gehele traject! Daarnaast raakt het een belangrijk onderwerp voor de toekomstige vormgeving van onze leefomgeving; we zullen in de toekomst een omslag moeten maken naar het gebruik van circulaire grondstoffen. Het kabinet wil dat Nederland in 2030 50% van de gebruikte materialen zoveel mogelijk hergebruikt en dat we in Nederland in 2050 op een volledig circulaire economie draait.

Naar een andere mobiliteit!
Een andere jonge inzender heeft goed nagedacht over hoe we in de toekomst van A naar B komen. Auto's die hard, ècht héél hard kunnen vliegen en tegelijk ook nog plastic op kunnen ruimen op straat! Vroeger was onze leefomgeving voor andere mobiliteit ingericht dan nu. We hadden vroeger bijvoorbeeld jaagpaden langs trekvaarten. Nu hebben we heel veel parkeerplaatsen voor auto's nodig in onze openbare ruimte, mede ook omdat de gemiddelde auto ongeveer 95% van de tijd stil staat. Als je alle wegen in Nederland in 2018 achter elkaar had gelegd, dan werd dat een weg van 139.691 kilometer lang. Dat is bijna 3,5 keer een rondje om de aarde. Als personenvervoer in de toekomst 3D wordt, zoals onze jonge inzender aan geeft, heeft dat zeker een impact op hoe onze leefomgeving er tegen die tijd uit ziet. Wat zou je allemaal met die 'oude' ruimte verslindende parkeerplaatsen en wegen kunnen doen? En wat zou het mooi zijn als die vervoersmiddelen straks geen nadelige uitstoot meer hebben en zelfs hun omgeving schoner maken! Daarmee neemt deze jonge inwoner van Edam-Volendam de huidige ontwikkeling in de auto-industrie nog een stap verder; van 'zero-emission' naar 'mission clean-up'!

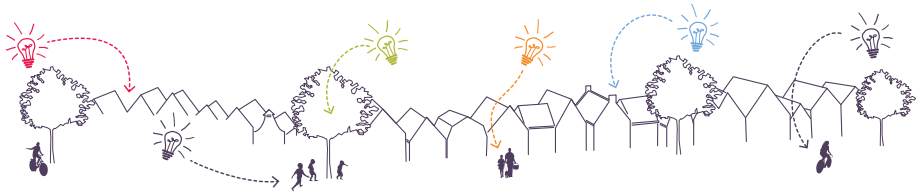

DE JE DEBAT BATTLE

MIJN TOEKOMST IN EDAM-VOLENDAM

Stelling 1

JONGEREN KUNNEN BEPALEN HOE EDAM-VOLENDAM ER IN DE TOEKOMST UIT GAAT ZIEN

"ER MOET MEER TE DOEN ZIJN!"

MEER ACTIVITEITEN VOOR DE JEUGD!

"HISTORIE BEHOUDEN! KLEINE HUISJES MAKEN VOLENDAM"

"MOGEN WE ZÓNDER DRANK TOCH HET CAFÉ IN?"

(thuis zijn alleen maar meer feestjes!)

WAAR GAAN WE WERKEN?

we zijn geen New York!!

HOOG-BOUW?

"MAAR WE HEBBEN WÉL VEEL FANTASIE!"

"ONZE HERSENEN zijn NOG NIET KLAAR VOOR LANGE-TERMIJN KEUZES"

VERBINDING MET DE STAD

moeten we meer carpoolen?

← AMSTERDAM

"JA!" tegen wonen en werken in de buurt.

...maar waar en hoe?

...of "NEE" want in Amsterdam is meer werk en dingen te doen.

Stelling 2

ALS DE GEMEENTE EDAM-VOLENDAM DE PRIORITEIT LEGT BIJ DUURZAAMHEID WORDT HET FIJNER OM TE LEVEN

"ónze kinderen in de toekomst gaan hier het meest VAN profiteren"

"En iemand moet het goede voorbeeld geven!"

"MEER AUTO-VRIJE ZONES IN DE BINNEN-STAD!"

MEER GROEN!

"JE KUNT MENSEN NIET BEVELEN OM ERGENS VOOR LATEN BETALEN WAAR ZE HELEMAAL GEEN GELD VOOR HEBBEN"

meer windmolens?

Bejing doet het toch óók niet?

"Het VALT HIER BEST WEL MEE!"

LEKKENDE WINDMOLENS?

...moeten we wachten tot er ECHT goede oplossingen

KUNNEN WIJ HET VERSCHIL MAKEN?

"BEDRIJVEN MOETEN BIJDRAGEN DOOR MEER BELASTINGEN TE BETALEN"

WACHTEN OP BETERE (écht duurzame) OPLOSSINGEN?

Wat zijn de GEVOLGEN?

NU IS DE GEMEENTE AAN ZET!!

AAN DE SLAG GAAN! → WE KUNNEN ALTIJD ONZE KENNIS NOG VERKOPEN!

GEÏLLUSTREERD DOOR JONAS LOUISSE

DEBATTLE 2019
MIJN TOEKOMST IN
EDAM-VOLENDAM

Debattle

Op 21 november 2019 vond er een spectaculaire 'Debattle' plaats tussen de Triade en het Don Bosco College in de PX te Volendam. Die dag gingen 143 leerlingen en in het bijzonder 12 debathelden met elkaar in discussie over onderwerpen uit onze leefomgeving. Het was een mooie show. De jeugd moest wel even opwarmen en loskomen, maar zeker in ronde 2 werd, na wat tips van de vakjury, een erg goed debat gevoerd. De twee winnaars hebben een mooie prijs ontvangen. Van de dag is een mooi film- en tekenverslag gemaakt.

Er moet meer te doen zijn!
Een terugkerend onderwerp in het debat ging over of er in Edam-Volendam genoeg te doen was voor de jeugd. Dat gaat over activiteiten, maar ook over de leefomgeving.

Wachten op duurzamere oplossingen of nu aan de slag?
Enerzijds waren deelnemers aan het debat terughoudend met duurzaamheid als prioriteit. Zijn zonnepanelen en windmolens wel echt zo duurzaam, of kunnen we beter wachten tot betere ècht duurzame oplossingen? Anderzijds was er een betoog om juist wel aan de slag te gaan. "Iemand moet het goede voorbeeld geven. Door nu aan de slag te gaan, hebben wij straks een voorsprong in kennis. Dan kunnen we altijd nog die kennis verkopen!"

Meer autovrije zones in de oude kernen!
"Veel vraagstukken zijn te groot om hier lokaal op te lossen (zoals bijvoorbeeld klimaatverandering). Maar we kunnen hier in onze gemeente wel andere onderwerpen aangrijpen, die een direct effect hebben op de verbetering van onze leefomgeving!" Er was daarbij een pleidooi voor meer autovrije zones in de oude kernen, waarbij ondernemers binnen bepaalde tijden hun winkel kunnen bevoorraden.

WINNAAR
DEBATTLES
Merel

NAAR!
BESTE ADVIEZEN

BUURTBINGO

Buurtbingo

Om ouderen te betrekken bij de omgevingsvisie, zijn we op 19 november 2019 bij het Sint Nicolaashof in Volendam en op 29 november 2019 bij de Meermin in Edam langs geweest en hebben we daar de Buurtbingo gespeeld. Aan de hand van vragen over de leefomgeving zijn we daar het gesprek aan gegaan en kregen we te horen wat door de bewoners van verzorgingshuizen belangrijk wordt gevonden of wat ze vanuit hun levenservaring willen meegeven voor de toekomst van de leefomgeving.

Mooiste plekje van de gemeente
Wat is het mooiste plekje van de gemeente? Maar kun je er nog wel komen? De oudste mannelijke inwoner van Volendam zou nog wel eens naar haven en de dijk willen gaan, maar kan daar niet meer komen. Het hoogteverschil en de bestrating zijn een te groot obstakel. Een vrouw uit Edam geeft aan nog wel eens naar de Kettingbrug in Edam te willen, maar ook daarvoor geldt dat de route moeilijk toegankelijk is. Er waren veel opmerkingen over de begaanbaarheid van de openbare ruimte voor mensen die moeilijk ter been zijn, rolstoelgebruikers en rollatorgebruikers. Met name direct rondom de verzorgingshuizen, maar ook als de route naar bijvoorbeeld de dichtstbijzijnde winkels of supermarkt gelijkvloers wordt ingericht en goed begaanbaar zou zijn, zou er voor veel mensen een wereld open gaan. De fysieke leefomgeving zou geen obstakel moeten vormen voor deelname aan onze maatschappij.

Mooie plek buiten de gemeente?
Die was niet nodig! We hebben zo'n mooie gemeente, dat we niet ver hoeven gaan! Maar als ze dan toch op pad zouden gaan, dan zouden ze graag de Waterlandse tram terug zien.

Koeien, woningen of zonnepanelen in de wei?
Men was zuinig op onze groene omgeving. Voor de jongeren die op zoek zijn naar een starterswoning is het misschien beter om in de hoogte te bouwen. Woningbouwontwikkeling en de aanwezigheid van groen moet volgens de deelnemers in balans zijn.

BUURTBINGO
Omgevingsvisie
Gemeente EDAM-VOLENDAM
Samen zetten we koers!
Denkt u ook mee?
BUURTBINGO
Denkt u ook mee?

Edam-Volendam zou nòg beter worden, als:
"er woningen worden gebouwd voor oudere en jonge mensen en wat minder koeien, dus samen delen!"

Het is leuk om in gemeente Edam-Volendam te wonen, omdat:
"er nog een 'dorps' karkater leeft in de mensen."

Edam-Volendam zou nòg beter worden, als:
"Een toren waar de jonge lui in kunnen. Ze kunnen geen 350 duizend euro sparen, ze gaan daarom aan de stuf."

Edam-Volendam zou nòg beter worden, als:
"stoepen netjes voor rollators en rolstoelgebruikers en het tuingroen niet over de openbare weg hangt en dus aangepakt wordt."

In 2050 is het landschap in onze gemeente:
"hopelijk net zo mooi als nu!"

Het is leuk om in gemeente Edam-Volendam te wonen, omdat:
"het 'n mooie stad is, alleen moet de Dijkgr. Poschlaan ontlast worden van het vele verkeer!!!"

Edam-Volendam zou nòg beter worden, als:
"de bestrating rolstoel en rollator vriendelijk is."

Edam-Volendam zou nòg beter worden, als:
"er een zebra en brug over de sloot komt." (kruising Zusterschoolstraat - Julianaweg)

In 2050 is het landschap in onze gemeente:
"met genoeg huizen ook voor jong en oud!"

Edam-Volendam zou nòg beter worden, als:
"er ook wat met het oude gemeentehuis in Oosthuizen wordt gedaan."

Omgevingsvisie
Gemeente EDAM-VOLENDAM
Samen zetten we koers!

Ansichtkaarten

Van september 2019 tot en met december 2019 deelden we ansichtkaarten uit aan de inwoners met het verzoek ze terug te sturen naar de gemeente. Op de voorkant stonden foto's van mooie plekken in de gemeente en op de achterkant stonden vragen over de leefomgeving. Veel mensen vonden de kaarten te mooi om terug te sturen en vroegen er ééntje meer om te bewaren! We kregen desondanks diverse kaarten terug.

Toegankelijkheid
Het grootste gedeelte van de reacties betrof wensen om de toegankelijkheid van de openbare ruimte voor bijvoorbeeld rollators en rolstoelen te verbeteren. Het ging daarbij ook om specifieke situaties en routes.

Wonen
Ook werd gecorrespondeerd over de wens voor voldoende en betaalbare woningen. Het ging daarbij met name over voldoende aanbod voor jong en oud.

Landschap
Uit meerdere inzendingen sprak een zorg over de toekomst van het landschap.

Postzegel niet nodig

Gemeente Edam-Volendam
t.a.v. Omgevingsvisie
Antwoordnummer 557
1130 VB VOLENDAM

Omgevingsvisie.edam-volendam.nl
Volg ons op internet, Facebook en Intagram!

Hallo! Wat fijn dat u mee wilt denken over de toekomst van onze leefomgeving! Maak de bovenstaande zin af en stuur ons dit kaartje terug! Wij verzamelen dan alle inbreng en gebruiken dat voor de omgevingsvisie!

Fotografeer een duim!

Wij hebben in september 2019 meerdere duimen van 50 x 50 cm uitgedeeld binnen de gemeente. De bedoeling was dat deze duimen op de foto werden gezet op plekken in de gemeente die mooi zijn of juist beter zouden kunnen en dat de duim vervolgens aan een bekende werd doorgegeven. Met de foto’s kon tot het einde van 2019 een prijs worden gewonnen.

Omgeving Warder

We hadden een winnaar uit Warder en die ons foto's uit die omgeving zond, met daarbij een duim omhoog voor een karakterisiek landschappelijk doorkijkje en een duim omhoog voor de informele recreatieve mogelijkheden aan het Markermeer.

HET SPEL
DAT UW TOEKOMST ZAL VERANDEREN
ONZE TOEKOMST!
Denkt u ook mee?
Zet uw antwoord op een antwoordkaart en plak op het bord!
>300 ideeën per uur!
Het Praathuis
komt naar u toe!
Omgevingsvisie
Gemeente EDAM-VOLENDAM

Vragenkaart
Stel u bent burgemeester, wat zou u graag aan uw woonomgeving willen veranderen?

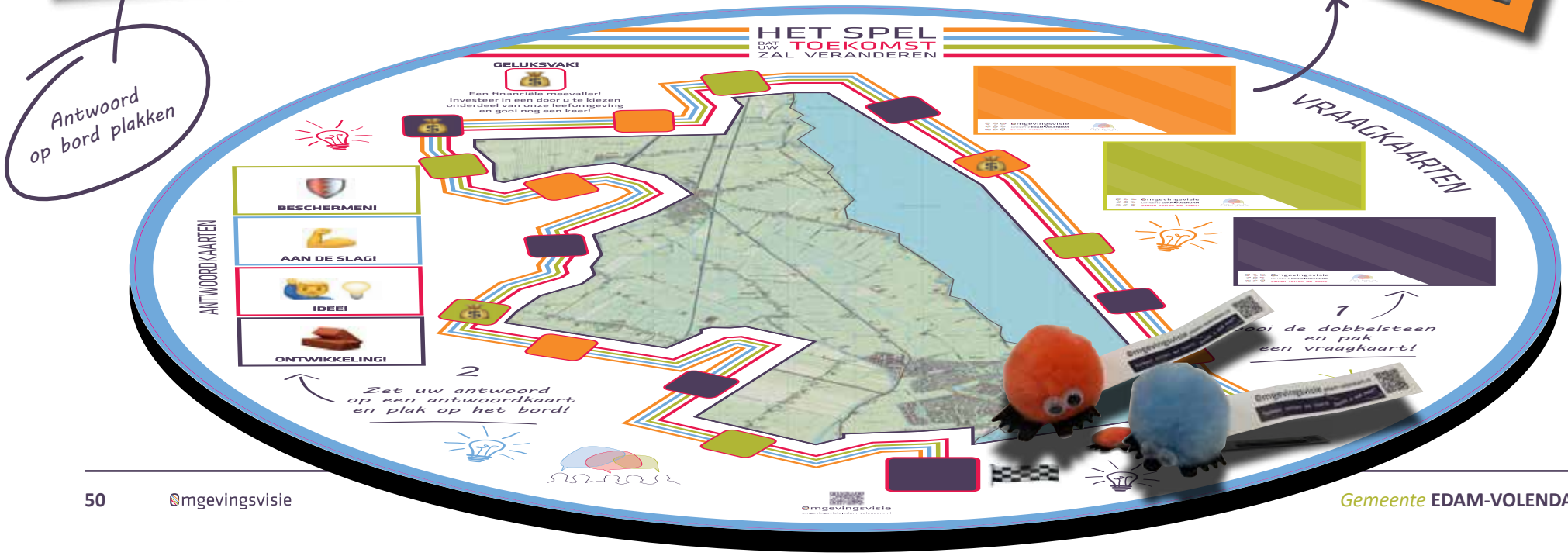
Antwoord op bord plakken
HET SPEL
DAT UW TOEKOMST ZAL VERANDEREN
GELUKSVAK!
Een financiële meevaller! Investeer in een door u te kiezen onderdeel van onze leefomgeving en goal nog een keer!
VRAAGKAARTEN
ANTWOORDKAARTEN
BESCHERMEN!
AAN DE SLAG!
IDEE!
ONTWIKKELING!
2
Zet uw antwoord op een antwoordkaart en plak op het bord!
1
Gooi de dobbelsteen en pak een vraagkaart!
Omgevingsvisie

HET SPEL DAT UW TOEKOMST ZAL VERANDEREN

Het spel dat uw toekomst zal veranderen!

Op donderdag 14 november 2019 hebben we de eindbijeenkomst van 'Onze economische toekomst 2040' aangegrepen om in gesprek te gaan met aanwezigen. Ongeveer 400 ondernemers en andere geïnteresseerden waren getuige van deze spectaculaire en inspirerende avond! Speciaal voor deze avond hebben we een spel ontwikkeld om in één van de workshops op een leuke en toegankelijke manier met elkaar in gesprek te gaan en vrij te denken over de toekomst van onze fysieke leefomgeving. Het spel is door de ambtelijke organisatie bedacht en vormgegeven om op een toegankelijke manier in korte tijd veel bruikbare inbreng voor de omgevingsvisie te verkrijgen. De toegangskaarten voor de workshop waren in sneltreinvaart vergeven. Met twee groepen enthousiaste deelnemers hebben we in twee keer twintig minuten ongeveer 200 ideeën voor de leefomgeving opgehaald. Dat doen niet veel participatievormen ons na!

Het spel werkte prikkelend voor de verbeelding en gaf ruimte om vrij te denken. Het doel en de ondertoon is echter een serieuze en dat werd door de deelnemers goed vertaald in een hoop bruikbare ideeën voor de toekomst van onze leefomgeving! Deze vele ideeën die we hebben opgehaald kunnen we natuurlijk niet allemaal realiseren. Dat was vooraf duidelijk gecommuniceerd en daar was de aard van het spel vaak ook niet naar; geluksvakjes met een onbeperkte investeringsmogelijkheid komen helaas in onze fysieke leefomgeving niet voor. Wel leidt de hoofdlijn van de inbreng tot bruikbare denkrichtingen en aandachtsvelden. Het spel heeft inmiddels regionaal de nodige aandacht en navolging gekregen, in de vorm van een nieuw spel gericht op samenwerking binnen de MRA deelregio Zaanstreek-Waterland. Alle gemeenten binnen die deelregio en de provincie hebben een eigen spel gekregen. Nieuwe spellen voor de hele Metropool Regio Amsterdam, voor andere deelregio's van de provincie, voor de hele provincie Noord-Holland en voor een congres van de VNG zijn in voorbereiding!

ONZE TOEKOMST!

ONTWIKKELEN!
Noord-Zuidlijn naar de Purmer doortrekken en daar woningen bouwen

INVESTEREN!
Trein en bus transferium bij Oosthuizen

ONTWIKKELEN!
Derde ontsluitingsweg is een goede ontwikkeling maar minder auto's is het ultieme doel

INVESTEREN!
Ontwikkelen van wandelroutes langs openbare voorzieningen

Ruimte geven voor burgerinitiatieven (meedenken en faciliteren)

BESCHERMEN!
Belangrijk dat kinderen in de buurt naar school kunnen (ook middelbare school)

IDEE!
Treinstation bij Kwadijk en daar grote parkeergelegenheid maken

IDEE!
Over 100 jaar zie ik problemen met de huizenblokken die vernieuwd moeten worden in een blok met meer dan zes eigenaren

ONTWIKKELEN!
Voldoende woningen voor onze inwoners

ONTWIKKELEN!
Ontwikkel appartementen en stadsparken

ONTWIKKELEN!
Extra senioren woningen voor doorstroom, in samenwerking met coöperaties

ONTWIKKELEN!
Sociale woonvormen voor starters

ONTWIKKELEN!
Wonen voor ouderen en starters

BESCHERMEN!
Mijn kinderen moeten binnen de kern naar school toe kunnen en er moet iets te kiezen zijn (ook een openbare school)

AAN DE SLAG!
Meer soorten vervoersmiddelen en openbaar vervoer

AAN DE SLAG!
Meer doorstroom mogelijkheden passend bij de woonbehoefte van de juiste leeftijd

ONTWIKKELEN!
VOLDOENDE BETAALBARE WONINGEN

BESCHERMEN!
Er is voldoende bouw- en ontwikkelingsruimte om te bouwen

ONTWIKKELEN!
VOLDOENDE SENIORENWONINGEN

ONTWIKKELEN!
Ik vind een passend woningaanbod voor alle doelgroepen belangrijk

ONTWIKKELEN!
Maak woningen en appartementen voor jonge mensen

ONTWIKKELEN!
Er moet voor starters en studenten ontwikkeld worden

AAN DE SLAG!
Woningen voor ouderen om doorstroming voor jongeren te krijgen

Het is hier nogal netjes!

INVESTEREN!
Als er groei zal komen van woningbouw moeten we bereikbaarheid verbeteren; trein en buslijnen verbeteren

ONTWIKKELEN!
Meer woning aanbod in kleine kernen, hierdoor behoud je leefbaarheid

AAN DE SLAG!
MEER WONINGEN VOOR STARTERS

ONTWIKKELEN!
Ontwikkeling Havendijkje en Slobbeland

BESCHERMEN!
Minder parkeergelegenheid! Zo moeten mensen verder lopen en dat is goed voor de gezondheid

BESCHERMEN!
Bereikbaarheid is voldoende; als we hier meer uitbreiden dan loopt het vast

AAN DE SLAG!
In verband met toename éénpersoonshuishoudens en schaarste; meer starterswoningen in de vorm van TINY HOUSES

AAN DE SLAG!
Lange Weeren realiseren

IDEE!
Appartementen aan Noordeinde

IDEE!
In de toekomst is Oosthuizen een grote kern

BESCHERMEN!
In Volendam in omgeving kun je onbezorgd oud worden

BESCHERMEN!
IK BEN HEEL TEVREDEN HOE IK NU WOON

ONTWIKKELEN!
Meer hoogbouw!

2040

ONZE TOEKOMST!

ONZE TOEKOMST!

BESCHERMEN!
Over 100 jaar zijn wij nog steeds een heel sterk ondernemend volk!

ONTWIKKELEN!
Bedrijfsterreinen verplaatsen naar 'de ruimte' en op de vrijgevallen plekken woningen bouwen

IDEE!
De leegstaande bedrijfspanden ombouwen in huizen

AAN DE SLAG!
Derde ontsluitingsweg voor betere bereikbaarheid

ONTWIKKELEN!
Doortrekken NOORD-ZUIDLIJN

AAN DE SLAG!
Bereikbaarheid verbeteren! We hebben een spoor maar geen station, drie keer over-stappen is niet van deze tijd

INVESTEREN!
Verdubbeling N247
Beter OV
Betere fietspaden regionaal

IDEE!
Snelle passagiersboten via Gouwzee en IJsselmeer naar Amsterdam-Centraal

AAN DE SLAG!
BETERE VERBINDING A7 EN NOORD-ZUIDLIJN

IDEE!
Verkeershub tussen Edam en Volendam en verbinding naar beide centra

INVESTEREN!
Investeren in wegenbouw en stations voor treinen

IDEE!
Vliegtaxi naar steden buiten de gemeente

ONTWIKKELEN!
Meer woonmogelijkheden op industriegebied

INVESTEREN!
Light-rail verbinding Volendam-Edam-P'rend-A'dam

IDEE!
TREINSTATION Purmer/Kwadijk

BESCHERMEN!
ONDERWIJS IN DE KERN

AAN DE SLAG!
Ik zie de E-V'se economie ook in de toekomst bloeien! Er is/blijft wel 'werk aan de winkel'; samenwerking tussen onderwijs, ondernemers en regio wordt steeds belangrijker

INVESTEREN!
KOOP EEN STUKJE PURMEREND voor bedrijvigheid

IDEE!
Geef nieuwe werk sectoren de kans om op te starten d·m·v· subsidie/stimulans/bijdrage

INVESTEREN!
TOEKOMSTPROOF ICT INFRASTRUCTUUR
5G-glasvezel-energie

ONTWIKKELEN!
Ondernemerschap stimuleren; Rol gemeente meedenken en flexibel versus regelgeving

INVESTEREN!
Ondernemers stimuleren en helpen bij verhuizen naar NIEUWE BEDRIJVENTERREINEN

ONTWIKKELEN!
Industrie verplaatsen

INVESTEREN!
Digitaal verbinden

INVESTEREN!
Bereikbaarheid

ONTWIKKELEN!
Wonen, werken en zorg binnen de stadsgrenzen, grote bedrijven regionaal gesitueerd

INVESTEREN!
Grote industrie verplaatsen en op die plaats WERK EN WONEN

IDEE!
Vanaf nu werkplaatsen verplaatsen naar Purmer en Baanstede

ONTWIKKELEN!
Meer ontwikkeling qua grotere bedrijven en ruimte hiervoor

BESCHERMEN!
Toekomstige economie: Aandacht voor kleine kernen (winkels!)

IDEE!
Kleine bedrijven in de stad houden

AAN DE SLAG!
We moeten ons meer bekwamen in A.I.

BESCHERMEN!
ARBEIDSETHOS

ONTWIKKELEN!
Doortrekken N-Z lijn

IDEE!
Zelfsturende auto's, geen eigen auto's

ONTWIKKELEN!
Technologie

INVESTEREN!
Industrie verhuizen naar 'Volendam-Zuid' en daar woningbouw voor senioren maken

BESCHERMEN!
WERKGELEGENHEID BESCHERMEN, EFFECTIEF OMGAAN MET RUIMTES

ONTWIKKELEN!
Digitale ontwikkeling (website, webshops)
Opleiding plaatselijk daarop inspelen

BESCHERMEN!
De belangrijkste economische sector zal de BOUW blijven

IDEE!
Betere samenwerking tussen ondernemers en gemeente

ONZE TOEKOMST!

AAN DE SLAG!
Om verblijfstoerisme te stimuleren moet onze cultuur prominenter worden neergezet; niet hap-snap

INVESTEREN!
Meer buitendijkse voorzieningen creëren voor waterrecreatie

IDEE!
Parken beter benutten en voorzieningen uitbreiden

IDEE!
ZVV + RKAV + FC buiten door plaatsen met grote sporthal onder kantine

IDEE!
Ik denk dat we in E-V wel voldoen aan alle recreatie wensen

BESCHERMEN!
Behoud en ontwikkelen toerisme voor meerdere doelgroepen ook regionaal in 2040 nog trotser

IDEE!
BOOTJES IN PLAATS VAN AUTO'S zie voorbeeld Giethoorn

INVESTEREN!
Wandel en fietsroutes

IDEE!
Verblijfslimiet voor toeristenbussen

INVESTEREN!
Aanbrengen van openbare sporttoestellen in parken en groene gebieden

INVESTEREN!
Mogelijkheden om te ontspannen

BESCHERMEN!
Topsport klimaat behouden

IDEE!
Zeilvereniging in onze gemeente

IDEE!
Erfgoed optimaal benutten voor beleving en ontwikkeling leefomgeving

BESCHERMEN!
Toeristen meer sturen; LOPEN in plaats van met de bus en auto

IDEE!
Fietspad langs buitenzijde Lange Weeren verbinden met fietspad langs de Zeddeweg en richting Purmerend door tunneltjes

INVESTEREN!
Op wandelroutes ook fitnessapparatuur plaatsen

IDEE!
EUROPAPLEIN WORDT PIET VEERMAN PLEIN!

IDEE!
Bredere dijk maken en meer ruimte voor terrassen (haven)

INVESTEREN!
Investeren in marketing Edam-Volendam om de 'kwaliteitstoerist' te krijgen/houden

ONTWIKKELEN!
Meer sport en ontspanning

ONTWIKKELEN!
Sport en ontspanning zou meer een plaats kunnen krijgen in het buitengebied

IDEE!
Groot multifunctioneel sportcentrum waar alles samen komt

INVESTEREN!
Aanleggen van wandelpaden en fitnesspark of iets dergelijks

ONTWIKKELEN!
Waterkant openstellen voor meer recreatie zoals openbaar park op het Slobbeland

BESCHERMEN!
Sportgemeente Actieve gemeente Cultuur

ONTWIKKELEN!
IN DE PARKEN MEER SPORTMOGELIJKHEDEN CREËREN, 'BINNENVOORZIENINGEN' ZIJN UITSTEKEND

IDEE!
Meer betaalbare sportclubjes voor ouderen

ONTWIKKELEN!
Fietspaden met elkaar verbinden

INVESTEREN!
Toeristische gebieden opwaarderen

AAN DE SLAG!
PROMOTIE LOKALE IDENTITEIT

IDEE!
Volendam ligt aan het water; daar meer mee doen in het kader van verblijfstoerisme

AAN DE SLAG!
Er moet gewerkt worden aan een locatie waar toeristen worden afgezet en verdeeld worden over de gemeente

BESCHERMEN!
Beschermen bestaande sportvoorzieningen en verenigingen

ONTWIKKELEN!
Recreatie en sport ook buiten de stadskern mogelijk maken door middel van fietspaden etc

BESCHERMEN!
Sportvoorzienlngen zijn er met name in Volendam voldoende, voor vitaliteit en gezondheid voor jong en oud

ONZE TOEKOMST!

IDEE!
À la Vondelpark, een plaats waar mensen met een kleedje een wijntje drinken, een boekje lezen

INVESTEREN!
Investeer in een groene ader tussen Edam en Volendam; één groot gebied

BESCHERMEN!
KOEIEN IN DE WEI, GEEN ZONNEPANELEN!
Maar wellicht 1 of 2 windmolens

INVESTEREN!
Meer geld voor bescherming en onderhoud landschapsparken en meer delen inrichten als landschapspark

AAN DE SLAG!
Veel te veel stenen, tijd voor meer groen

INVESTEREN!
Permacultuur, lokaal en duurzame landbouw; MELK DE BOER NIET UIT!

ONTWIKKELEN!
Bij ontwikkelingen in het landschap zoeken naar een goede balans

ONTWIKKELEN!
Platteland deels opofferen voor woningen

BESCHERMEN!
Ik zie het landschap graag met koeien

ONTWIKKELEN!
Over 100 jaar zijn er meerdere kernen in het buitengebied

IDEE!
Meer groen

INVESTEREN!
INVESTEER IN KLEINE BOSSEN door de gemeente heen

IDEE!
Botanische tuin

ONTWIKKELEN!
Als ik door de oogharen heen naar de toekomst kijk, zie ik een groene oase

IDEE!
Over 100 jaar zijn we de groenste gemeente van de Metropool Regio Amsterdam, met wooneilanden in het Markermeer

ONZE TOEKOMST!

BESCHERMEN!
KLIMAATVERANDERING?
M.I. NIET NUMMER 1

AAN DE SLAG!
We moeten ons voorbereiden op klimaatveranderingen, niet stil zitten en toekijken

AAN DE SLAG!
Beleid ontwikkelen voor groen in de tuinen

AAN DE SLAG!
Meedenken in en ontwikkeling van elektrisch vervoer

INVESTEREN!
Energie neutrale gemeente

INVESTEREN!
Meer bomen, groen en waterdoorlatende bestrating

AAN DE SLAG!
Minder koeien in de wei!
Minder mensen!
Minder vliegbewegingen!

ONTWIKKELEN!
Te weinig groen en teveel beton; afkoeling gebouwen door groen

BESCHERMEN!
Maak me geen zorgen over klimaatverandering

AAN DE SLAG!
Groenere tuinen

ONTWIKKELEN!
MEER BOMEN IN DE STRATEN

IDEE!
Meer groen, groene dakterassen

ONTWIKKELEN!
Voorzieningen treffen tegen overstromingen, orkanen, extreme hitte, droogte, etc.

AAN DE SLAG!
Voorbereid op de toekomst?
We hebben nog veel werk te verzetten

INVESTEREN!
Opkopen van landbouwgrond om een (echt) bos aan te leggen
(Purmerbos is geen bos)

“Koop een stukje Purmerend!”

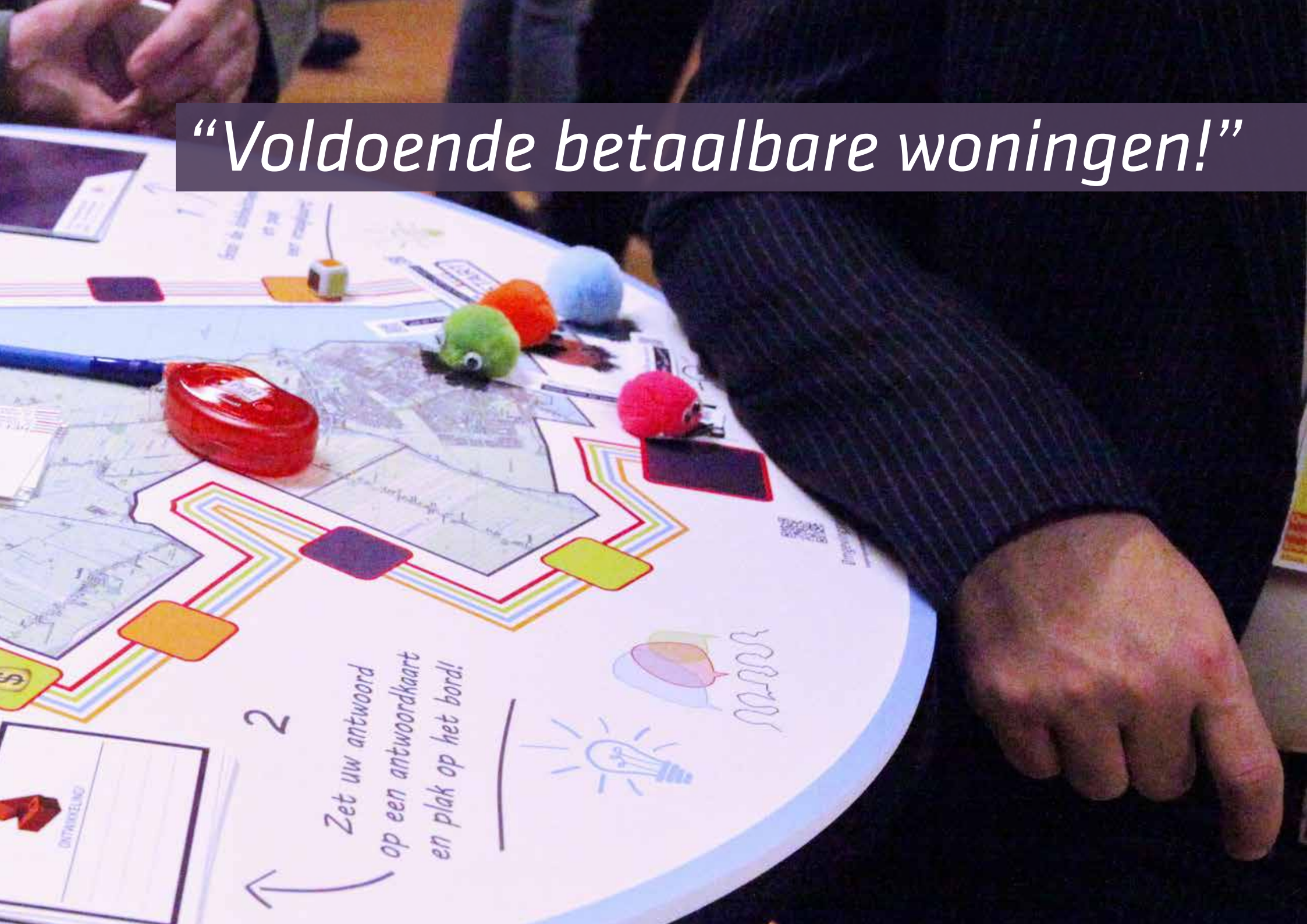

“Voldoende betaalbare woningen!”

Gemeente
EDAM
VOLENDAM

Samen zetten we koers!

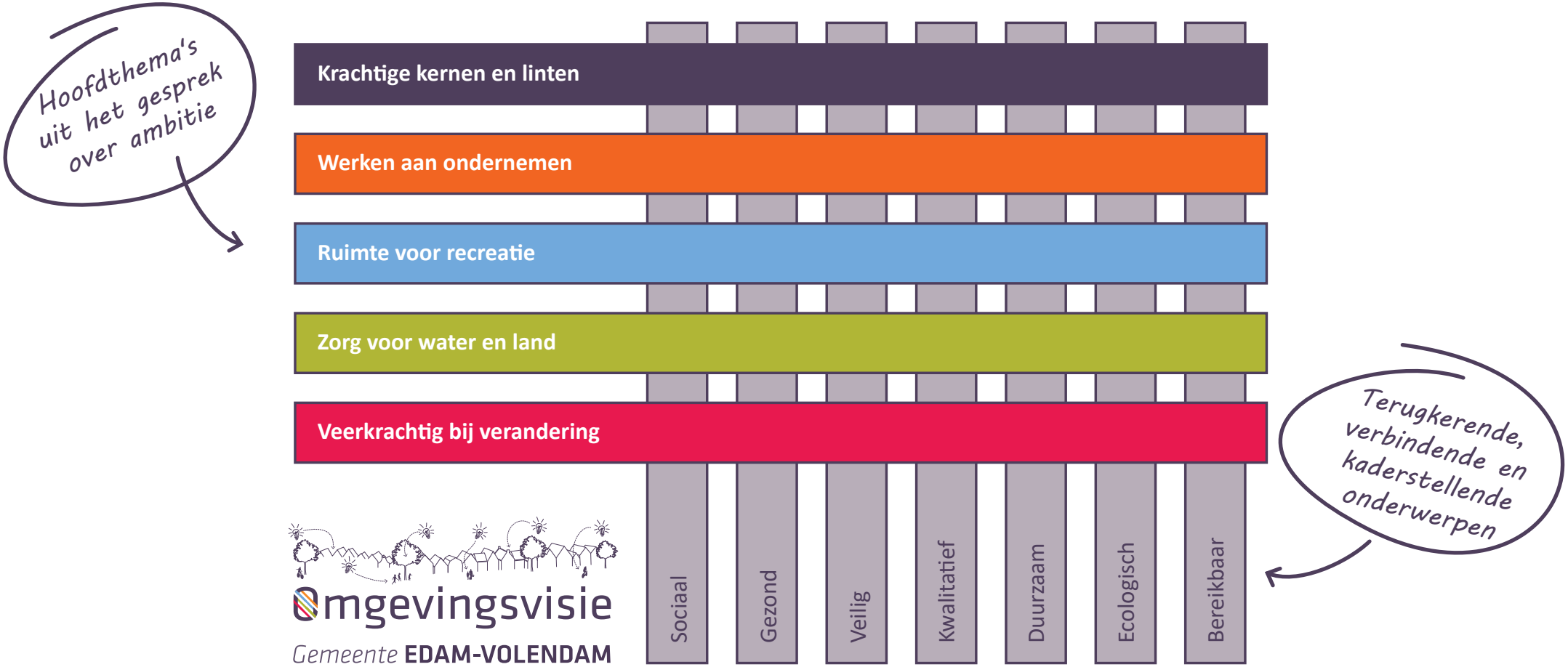
Hoofdthema's uit het gesprek over ambitie
Krachtige kernen en linten
Werken aan ondernemen
Ruimte voor recreatie
Zorg voor water en land
Veerkrachtig bij verandering
Sociaal
Gezond
Veilig
Kwalitatief
Duurzaam
Ecologisch
Bereikbaar
Terugkerende, verbindende en kaderstellende onderwerpen
Omgevingsvisie
Gemeente EDAM-VOLENDAM

Rode draad | Wat is de kern?

De opbrengsten uit de participatie van de omgevingsvisie geven op hoofdlijnen een helder beeld van de verwachtingen vanuit de inwoners en bedrijven over de toekomst van de gemeente. In dit hoofdstuk beschrijven we die rode draad.

Participatie teruggebracht tot vijf ambities
Het gesprek over ambitie - de input die we met de verschillende participatievormen in de tweede helft van 2019 hebben opgehaald - is te verwoorden in een rode draad van vijf thema's / hoofdcategoriën. Door die hoofdcategoriën lopen meerdere terugkerende, verbindende en kaderstellende onderwerpen.

1. KRACHTIGE KERNEN
Edam-Volendam heeft een hechte samenleving, waarin alle generaties van de bevolking een plek hebben. Men hecht er waarde aan dat de kernen en dorpslinten in de gemeente krachtig en leefbaar zijn. Men wil voldoende geschikte woonruimte, een goede openbare buitenruimte, voldoende voorzieningen en maatschappelijke verbondenheid.

2. WERKEN AAN ONDERNEMEN
Edam-Volendam is een hard werkende en ondernemende gemeenschap. Mensen zijn er innovatief en ambitieus. Stilstand is achteruitgang; de inbreng van de participatie toont aan dat men zich sterk wil maken voor de ontwikkeling van onze samenleving en dat men daarom waarde hecht aan voldoende mogelijkheden voor werkgelegenheid, ondernemerschap, innovatie en onderwijs binnen onze gemeente.

3. RUIMTE AAN RECREATIE
Edam-Volendam is altijd in beweging. We zijn een voedingsbodem voor (top) sport. Men is blij met de vele sportvoorzieningen en hecht veel waarde aan dat ook onze fysieke leefomgeving voldoende ruimte biedt aan ontspanning. Edam-Volendam is levendig. Onze gemeente bruist door mooie evenementen en dat wordt erg gewaardeerd. De lokale cultuur trekt internationaal mensen naar de gemeente. De balans van toerisme en leefbaarheid verdient blijvende aandacht.

4. ZORG VOOR WATER EN LAND
Water, land en lucht verbindt letterlijk en figuurlijk. Participanten zijn daar dan ook zuinig op. Duidelijk voorbeeld daarvan is het agrarische veenweide cultuurlandschap. De agrariërs worden gezien als de hoeders ervan, die ondersteund zouden moeten worden waar dat kan.

5. VEERKRACHTIG BIJ VERANDERING
Onze leefomgeving is continu aan verandering onderhevig. Over bijvoorbeeld de verandering van het klimaat maakt niet iedereen zich evenveel zorgen. Klimaatverandering, de transitie naar andere vormen van energie en biodiversiteit zijn desondanks wel actuele thema’s die voor verandering zullen zorgen. In Edam-Volendam zijn we altijd veerkrachtig geweest en dat zal ook in de toekomst zo blijven.

Naast de bovenstaande duidelijke rode draad, zijn er ook vraagstukken die niet zo helder afgebakend zijn zodat er maar één voorkeurslijn uit gedestilleerd kan worden. Ook zijn afwegingen niet altijd (geheel) te objectiveren. In dat geval is een politiek besluit nodig. Daar gaan we nader met de raad over in gesprek richting onze volgende stap; STAP 3 Ontwerp omgevingsvisie.

Gemeente
EDAM
VOLENDAM

Samen zetten we koers!

Colofon

Document: In gesprek over ambitie
Het voorliggende document is een uitgave van Gemeente Edam-Volendam.

Gemeente Edam-Volendam gaat een omgevingsvisie maken. Een omgevingsvisie is een nieuw beleidsinstrument onder de Omgevingswet dat richting geeft aan de toekomst van de gemeente.

Het maken van de visie en het bepalen van de koers doen we graag samen! Het voorliggende document is een weergave van de tweede stap in het proces; het is een bundeling van de gevoerde gesprekken over de ambitie voor de leefomgeving in Edam-Volendam.

Datum
07 OKTOBER 2020

Status
COLLEGE VAN B&W
13 OKTOBER 2020
BEHANDELD

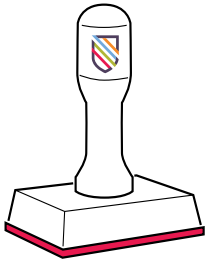

GEMEENTERAAD EDAM-VOLENDAM
26 NOVEMBER 2020
BEHANDELD

Heeft u vragen over de omgevingsvisie?

omgevingsvisie@edam-volendam.nl

Gemeente
EDAM VOLENDAM

Ondernemend en betrokken.

Omgevingsvisie

Gemeente **EDAM-VOLENDAM**

Samen zetten we koers!

W. van der Knoopdreef 1
1132 KN Volendam
Telefoon: 0299-398398
Email: info@edam-volendam.nl

www.edam-volendam.nl