Besluitenlijst Raadsvergadering

Subtitel	Raadsvergadering 22 juni 2021
Datum	22-06-2021
Tijd	21:15 - 23:00 uur
Locatie	Raadzaal
Voorzitter	Burgemeester Meijdam
Aanwezigen	Murat Aktan, Meral Aktan, B. Belhaj, D.B.J. Bergman, G.J. Boertjens, M.C. Boogaard, W.H. Botter, K.A. Dreesman, J. Erbé, S. van Erk, D.A. Grimbergen, F. Grin, E. van der Herberg, M.B.A.C. Hermus-Broeders, E. Hers, J. Hijmissen, J.J.P. van der Hoek, M. Jacobs-Haagen, S. Kruis, E.J.G. van Luxemburg, A. Messelink-Dijkstra, O. Niezen-Vos, N. Outhuijse, R. Ros, B. Schopman, H. Schraa, A.Y. Sprong, A. van Stormbroek, S. Verbeek, F.J.C. Volmer, M.J. van de Watering, M.M. Wijngaard, A. Wilcke en S.H. de Wilde De griffier: N.A. Mosterman De collegeleden: A. Elzakalai, J. Schoone, P.L.W.J. Baaten, M. van Noort
Afwezigen	A. Höke
Toelichting	Raadsvergadering 22 juni 2021

0 Gelegenheid tot inspreken over niet-geagendeerde onderwerpen

1 Opening

2 Vaststelling agenda

De besluitenlijst van de Kadernota van 25 mei en 8 juni 2021 is nog niet gereed en wordt ter vaststelling in de vergadering van 6 juli 2021 behandeld.

Op voorstel van voorzitter Meijdam zijn de volgende agendapunten van de agenda gehaald, omdat de aangekondigde moties en amendementen van LL, D66 en PvdA nog niet eerder besproken zijn in een sessie:

- 5.a.2 Informatienota onderzoek afschaffen Hondenbelasting
- 5.a.27 Inburgering onder Nieuwe Wet Inburgering
- 7.f Vroegtijdige betrokkenheid raad/Bp Warande Klein Nooten
- 7.g Nota Integrale handhaving 2021-2025

Deze stukken worden voor agendering aangeboden aan het presidium.

Op verzoek van de heer Grimbergen is agendapunt 8.f Reactie Verstedelijkingsstrategie MRA verdaagd naar de besluitvormende raadsvergadering van 6 juli 2021.

Gezien de lange agenda is besloten na middernacht geen nieuwe agendapunten meer te starten. Ook is besloten agendapunt 8.g Verklaring van geen bedenkingen Flevo Golfresort 138 woningen vóór agendapunt 8.e Omgevingsvisie Lelystad 2040 te behandelen.

De heer Hijmissen doet het ordevoorstel om agendapunt 7.b Verordening Jeugdhulp 2021 af te voeren van de agenda omdat het in het raadsvoorstel genoemde advies van de cliëntenraad Sociaal Domein ontbreekt bij de stukken. Het voorstel wordt **verworpen** met 20 stemmen tegen en de stemmen van JL, CDA, CU, D66, FvF, GL en LL voor.

Het college zegt toe dat er als er punten in het advies van de cliëntenraad Sociaal Domein zijn die van invloed zijn op de verordening Jeugdhulp, deze met de raad besproken worden.

De volgende moties en amendementen worden niet ingediend, waardoor deze agendapunten geen onderdeel meer uitmaken van de raadsvergadering:
- Motie RES 1.0 - Klimaateffecten PVV
- Motie RES 1.0 - Draagvlakmeting PVV
- Motie Verklaringen van geen bedenkingen Flevo Golf Resort 138 woningen – Voet bij stuk van JL.

3 Mededelingen

4 Besluitenlijst van de raadsvergadering van 18 mei 2021

De besluitenlijst van de raadsvergadering van 18 mei 2021 wordt ongewijzigd vastgesteld.

5 Stukkenlijst

5.a Aangeboden stukken

De lijst met aangeboden stukken is ongewijzigd vastgesteld.

Het college zegt toe na de zomer een sessie over de voortgang van het duurzaamheidsbeleid en de duurzaamheidsmaatregelen te houden met de raad.

Het college zegt toe voor het zomerreces de vragen van D66 over het Werkeiland te beantwoorden.

5.b Ingekomen stukken

De afdoeningswijze van de ingekomen stukken is ongewijzigd vastgesteld.

6 190. Beantwoording vragen art 36 vragen PvdA hulp voor daklozen

7 Vaststellen A-stukken

7.a 193. VVGB Grietenij Centrada Campus Midden Blok A

Besluit:

1. Een ontwerp-verklaring van geen bedenkingen af te geven voor het realiseren van 27 appartementen gelegen op de kadastrale percelen O6641 en O7368 (deels) aan de Grietenij te Lelystad.
2. Bij geen zienswijzen de ontwerp-verklaring van geen bedenkingen aan te merken als definitieve verklaring van geen bedenkingen.

Het voorstel is unaniem **aangenomen**.

7.b 191. Verordening Jeugdhulp 2021

Besluit:

De Verordening Jeugdhulp Lelystad 2021 vast te stellen.

Het voorstel is unaniem **aangenomen**.

De Verordening Jeugdhulp Lelystad 2021 maakt onderdeel uit van deze besluitenlijst en is opgenomen als bijlage 1.

7.c **176. Verklaring van geen bedenkingen - De Gouden Formule**

Besluit:

1. Een ontwerp-verklaring van geen bedenkingen af te geven voor het realiseren van drie appartementencomplexen (42 appartementen) en 24 patiowoningen gelegen op kadastraal perceel O7368 aan de Zuigerplasdreef te Lelystad.
2. Bij geen zienswijzen de ontwerp-verklaring van geen bedenkingen aan te merken als definitieve verklaring van geen bedenkingen.

Het voorstel is unaniem **aangenomen**.

7.d **175. Bestemmingsplan Parapluplan Algemene regels evenemententerreinen Lelystad**

Besluit:

De checklist Vroegtijdige Betrokkenheid Raad (VBR) voor het bestemmingsplan ‘Parapluplan Algemene regels evenemententerreinen Lelystad’ vast te stellen.

Het voorstel is unaniem **aangenomen**.

Het college zegt toe een overzicht van de relevante wijzigingen ten opzichte van het oude bestemmingsplan ter informatie aan te bieden aan de raad.

7.e **170. 2e Wijziging gemeenschappelijke regeling 2017 Veiligheidsregio Flevoland**

Besluit:

Het college toestemming te verlenen tot het wijzigen van de Gemeenschappelijke Regeling Veiligheidsregio Flevoland 2017.

Het voorstel is unaniem **aangenomen**.

7.h **140. Verordening fysieke leefomgeving**

Besluit:

De Verordening fysieke leefomgeving Lelystad 2021 vast te stellen.

Het voorstel is unaniem **aangenomen**.

De Verordening fysieke leefomgeving Lelystad 2021 maakt onderdeel uit van deze besluitenlijst en is opgenomen als bijlage 2.

7.i **139. Wijziging Algemene plaatselijke verordening**

Besluit:

De Algemene plaatselijke verordening Lelystad 2021 (APV) vast te stellen.

Het voorstel is unaniem **aangenomen**.

De Algemene plaatselijke verordening Lelystad 2021 (APV) maakt onderdeel uit van deze besluitenlijst en is opgenomen als bijlage 3.

7.j **145. Investeringsfonds Lelystad Oost**

Besluit:

1. Een investeringsfonds Lelystad Oost in te stellen en het door de raad gelabelde bedrag voor ontwikkelingen in de bestaande stad (300K) hierin te storten om daarmee investeringen en uitgaven af te dekken.
2. Aan de onttrekking uit dit fonds de volgende voorwaarden te verbinden:
   a. De investering moet een duurzame impuls geven aan Lelystad Oost.
   b. De investering moet bijdragen aan de revitalisering, verbetering en verduurzaming van de wijken in Lelystad Oost.

c. De investering moet aansluiten bij de beleidsdoelen van de gemeente Lelystad
d. Er moet draagvlak zijn bij de inwoners en/of maatschappelijke partners voor de investering.

3. Vanuit het participatietraject met de inwoners en partners in Lelystad Oost suggesties op te halen voor investeringen.

Het voorstel is unaniem **aangenomen**.

7.k **160. Voorbereidingsbesluit Parkeren Lelystad**

Besluit:

1. Te verklaren dat een Paraplubestemmingsplan Parkeren Lelystad wordt voorbereid, zoals bedoeld in artikel 3.7, eerste lid, van de Wet ruimtelijke ordening voor het gebied zoals aangegeven op de verbeelding met planidentificatienummer NL.IMRO.0995.VB0020-VG01;
    a. Te bepalen, dat het verboden is om het gebruik van gronden en bouwwerken te wijzigen, nieuwe bouwwerken op te richten, voor zover die gepaard gaan met een ruimtelijke impact ten aanzien van parkeren.
    b. Te bepalen, dat het college bij omgevingsvergunning kan afwijken van het onder 1.a genoemde verbod, mits de voorgenomen wijziging van gebruik en het oprichten van nieuwe bouwwerken niet in strijd is met het in voorbereiding zijnde bestemmingsplan.
2. Te bepalen dat dit besluit na bekendmaking in werking treedt.

Het voorstel is unaniem **aangenomen**.

7.l **181A. Bekrachtiging geheimhouding Doorontwikkeling Houtribhoogte**

Besluit:

De door het college ingevolge artikel 25 lid 2 Gemeentewet opgelegde geheimhouding op de financiële bijlage en de nog te sluiten overeenkomst over de doorontwikkeling van Houtribhoogte op grond van artikel 25 lid 3 te bekrachtigen.

Het voorstel is unaniem **aangenomen**.

8 **Vaststellen B-stukken**

8.a **120. Vaststelling RES 1.0**

Besluit:

1. De Regionale Energiestrategie Flevoland 1.0 (RES 1.0) vast te stellen, met daarin als belangrijkste onderdelen;
    1.1. Het bod betreffende het realiseren van staand beleid, wat neerkomt op 5,81 TWh aan hernieuwbare energie in 2030 bestaande uit wind (4,64 TWh) en zon (1,17 TWh);
    1.2. Als regio verder in te zetten op energiebesparing bij woningen en bedrijven;
    1.3. Inwoners en ondernemers actief te betrekken bij het opstellen van toekomstig ruimtelijk energiebeleid en projecten door middel van proces-, project- en financiële participatie;
    1.4. Als regio verder te onderzoeken wat eventuele nieuwe locaties en technieken zijn voor alternatieve duurzame opwekking;
    1.5. De RES de volgende kaders voor de warmtetransitie mee te geven via de Regionale Structuurvisie Warmte;
    1.5.1. In Flevoland is het uitgangspunt dat hernieuwbare warmte lokaal benut wordt waar ze beschikbaar is;
    1.5.2. Transport van hernieuwbare warmte wordt tot een minimum beperkt;
    1.5.3. Er wordt geen nadere verdeling van warmte(bronnen) gemaakt tussen gemeenten onderling in de regio;
    1.5.4. Er komen aandachtspunten voor warmtenetten, onder andere over

toegang, eigenaarschap, financiering en afname. Deze punten zijn in ontwikkeling en krijgen een plek in een latere RES.

2. Daar waar na onderzoek (in het kader van de doorontwikkeling van de omgevingsvisie) blijkt dat woningbouw tot de mogelijkheden behoort, de woningbouw uiteindelijk prioritair te stellen aan ruimte voor nieuwe duurzame energieopwekking.

*Het amendement RES Uitsluiten Zonneparken deelgebieden van de PVV is **verworpen** met 27 stemmen tegen en de stemmen van FvF, ML en PVV voor.*

*Het amendement RES 1.0 van de InwonersPartij is **aangenomen** met 27 stemmen voor en de stemmen van FvF, ML en PVV tegen en voegt besluitpunt 2 toe.*

*Het amendement Nieuw besluitpunt van de VVD is **ingetrokken** door de VVD.*

Het voorstel is **aangenomen** met 24 stemmen voor en de stemmen van FvF, ML, PVV en 3 stemmen van de VVD tegen.

8.b **149. Beschikbaar stellen compensatie coronamaatregelen gemeentefonds**

Besluit:

De compensatie voor de coronamaatregelen die via het gemeentefonds wordt ontvangen beschikbaar te stellen voor de uitvoering en als volgt in de begroting 2021 te verwerken:

1. Het compensatiebedrag van €92.588 onder de noemer ‘Extra kosten verkiezingen’ beschikbaar te stellen en toe te voegen aan taakveld ‘0.2 Burgerzaken’.
2. Het compensatiebedrag van €24.620 onder de noemer ‘Voorschoolse voorziening peuters’ beschikbaar te stellen en toe te voegen aan taakveld ‘4.3 Onderwijsbeleid en leerlingzaken’.
3. Het compensatiebedrag van €558.972 onder de noemer ‘Cultuurmiddelen’ beschikbaar te stellen en toe te voegen aan taakveld ‘5.3 Cultuurmiddelen’.
4. Het compensatiebedrag van €765.627 onder de noemer ‘Aanvullend pakket re-integratiekosten / algemeen impuls re-integratie’ beschikbaar te stellen en toe te voegen aan taakveld ‘6.5 Arbeidsparticipatie’.
5. Het compensatiebedrag van €331.456 onder de noemer ‘Extra begeleiding kwetsbare groepen / Bestrijding eenzaamheid ouderen’ beschikbaar te stellen en toe te voegen aan taakveld ‘6.1 Samenkracht en burgerparticipatie’.
6. Het compensatiebedrag van €380.662 onder de noemer ‘Perspectief jeugd en jongeren / Jongerenwerk jeugd / Mentale ondersteuning jeugd / Activiteiten en ontmoetingen jeugd’ beschikbaar te stellen en toe te voegen aan taakveld ‘6.1 Samenkracht en burgerparticipatie’.
7. Het compensatiebedrag van €138.142 onder de noemer ‘Algemeen gemeentelijk schuldenbeleid’ beschikbaar te stellen en toe te voegen aan taakveld ‘6.1 Samenkracht en burgerparticipatie’.
8. Het compensatiebedrag van €292.270 onder de noemer ‘Tijdelijke Ondersteuning Noodzakelijke Kosten (TONK)’ beschikbaar te stellen en toe te voegen aan taakveld ‘6.3 Inkomensregelingen’.
9. Het compensatiebedrag van €47.735 onder de noemer ‘Algemeen bijzondere bijstand’ beschikbaar te stellen en toe te voegen aan taakveld ‘6.3 Inkomensregelingen’.
10. Het compensatiebedrag van €120.896 onder de noemer ‘Afvalverwerking’ beschikbaar te stellen en toe te voegen aan taakveld ‘7.3 Afval’.

Het voorstel is **aangenomen** met algemene stemmen.

8.c **54. Startnota Cultuurbeleid 2022-2025**

Besluit:

1. Kennis te nemen van de Startnota Beleidsvisie Cultuur 2022 -2025 en de volgende proces-stappen vast te stellen:
a. Een kick off bijeenkomst en aparte werksessies te organiseren voor (een deel van) de raad en deelnemers uit het werkveld van kunst, cultuur en erfgoed;
b. In het tweede kwartaal van 2021 een *Keuzenota Kunst, cultuur en erfgoed 2022 – 2025* aan de raad voor te leggen;
c. In het derde kwartaal van 2021 de *Kadernota Cultuur 2022 - 2025* aan de raad voor te leggen.
d. In het vierde kwartaal van 2021 de *Uitvoeringsnota Cultuur 2022-2025* aan de raad voor te leggen.

*Het amendement Cultuurnota proces van GL is **verworpen** met 18 stemmen tegen en de stemmen JL, CDA, CU, D66, FvF, GL, PvdA en SP voor.*

Het voorstel is **aangenomen** met 22 stemmen voor en de stemmen van JL, CU, D66, GL en PvdA tegen.

8.d **72. Kaders Integrale Gebiedsaanpak Lelystad Oost**

Besluit:

1. Kennis te nemen van de ex ante -impactanalyse Lelystad Oost en de volgende inhoudelijke kaders (1a, 1b en 1c) voor de Integrale Gebiedsaanpak Lelystad Oost (IGLO) door het college in te laten brengen bij de gebiedstafel Lelystad Oost:
    a. In 2040 in Lelystad Oost op het gemiddelde van de G40 te komen.
    b. Het Programma IGLO kent de volgende 3 hoofdpijlers:
        - Gezond en kansrijk opgroeien
            1. Thuisbasis op orde
            2. Vergroten van ontwikkelkansen voor kinderen
            3. Gezondheidsoffensief voor jeugd
        - Benutten van talenten in relatie tot werk
            1. Intensivering matching en toeleiding naar werk
            2. Aansluiten bij talenten
        - Samenleven in goede en diverse buurten
            1. Verbonden en veilig in de buurt
            2. Versterken en verduurzamen kwaliteit van de stad
    c. Hierbij worden de volgende sleuteleffecten nagestreefd:
        - (passend) werk voor meer mensen door een (nog) betere toeleiding naar werk, een beter zicht op en aansluiten bij talenten van mensen, het vergroten van ontwikkelingskansen van kinderen
        - prettige fysieke leefomgeving, oa bevorderd door het toevoegen van nieuwe woningen en woonproducten in de bestaande stad, investeringen in de kwaliteit van bestaande huizen en investeringen in de kwaliteit van voorzieningen en de openbare ruimte.
        - bevorderen van positieve gezondheid, door (nog meer) te ondersteunen op de 6 onderdelen van Positieve Gezondheid (mentaal welbevinden, lichaamsfuncties, zingeving, kwaliteit van leven, meedoen en dagelijks functioneren).
        - een beter klimaat, oa door te ondersteunen bij energietransitie en duurzame maatregelen
        - een inclusieve samenleving, oa door het ondersteunen van ‘samenleven’ en netwerken en in gezamenlijkheid met bewoners vormgeven van het Programma.
    d. De Integrale Gebiedsaanpak Lelystad Oost vorm te geven samen met onze maatschappelijke partners in de stad die mede-eigenaar zijn van de uitvoering van het programma en in gezamenlijkheid met bewoners en wijkraden.
    e. Te werken met een buurtgerichte aanpak, waarbij specifieke plannen gemaakt worden voor delen van de wijk (buurten).

f. Er wordt op basis van een evaluatie en inventarisatie aangesloten bij en voortgebouwd op bestaande initiatieven die hun positieve bijdrage hebben aangetoond waarmee ook integraal werken wordt bevorderd.
g. In het uitvoeringsprogramma realistische smart-doelen op te nemen tav te bereiken resultaten.
h. De projectkosten in het eerste jaar te dekken uit de bestaande middelen en een voorstel tegemoet te zien voor de inzet van 300k voor de ontwikkeling van de bestaande stad.

*Het amendement IGLO van CU en GL is **aangenomen** met 21 stemmen voor en de stemmen van FvO, ML, PVV, VVD en 1 stem van IP tegen en vervangt de gehele besluittekst.*

*Het amendement besluit IGLO - Projectbudget van CDA is **verworpen** met 23 stemmen tegen en de stemmen van CDA, D66, FvF, PvdA en PVV voor.*

Het voorstel is unaniem **aangenomen**.

*De motie Handelingsvrijheid Maatschappelijke Partners IGLO van GL is **aangenomen** met 18 stemmen voor en de stemmen van FvO, IP, LL, ML, SP en VVD tegen, en draagt het college op:*
- *Bij het consulteren van de maatschappelijke partners in gesprek te gaan over hoe de handelingsvrijheid van maatschappelijke partners vergroot kan worden;*
- *Hierbij specifiek in te gaan op het ontschotten van budgetten (de huidige beperkingen en de mogelijkheden om hier op gemeentelijk niveau verandering in te brengen);*
- *De uitkomsten hiervan vast te leggen in de uitvoeringsplannen Integrale Gebiedsontwikkeling Lelystad Oost.*

8.e **88. Vaststelling Omgevingsvisie Lelystad 2040**

Besluit:

1. De nota zienswijze en wijzigingen "omgevingsvisie Lelystad 2040' vast te stellen met daarin de volgende wijzigingen ten opzichte van de ter visie gelegde omgevingsvisie:

a) In hoofdstuk 4.4.2 en 4.4.3 worden korte alinea's toegevoegd over trillingen;
b) Op enkele plekken in de omgevingsvisie wordt daar waar gesproken wordt over fietsvoorzieningen wandel- of voetgangersmogelijkheden toegevoegd;
c) Op de kaarten en in hoofdstuk 4.4.3 worden het Knarbos, Larserbos en Rivierduingebied beschreven;
d) In hoofdstuk Visie pagina 40 wordt bij 'Bestaande stad' toegevoegd: Bestaande kracht, identiteit van wijken behouden en versterken ;
e) In hoofdstuk 4 Strategie onder Lucht- en geluidskwaliteit op pagina 69 toevoegen: Lelystad wil de luchtkwaliteit op het huidige niveau handhaven.;
f) In hoofdstuk 4 Strategie op pagina 44 in de alinea over energietransitie wordt toegevoegd: Hiervoor zullen er de komende jaren diverse netuitbreidingen/wijzigingen plaatsvinden om de klimaatdoelstellingen te kunnen nakomen;
g) In paragraaf 1.3 wordt een alinea toegevoegd waarin een vermelding wordt gemaakt van het amendement over de ambitie van 40.000 extra te bouwen woningen. In de alinea wordt uitgelegd dat de ambities verder worden uitgewerkt, keuzes worden voorgelegd aan de raad en daaruit volgende besluiten op visieniveau worden toegevoegd aan de omgevingsvisie;
h) In het plan van aanpak van de doorontwikkeling van de omgevingsvisie (dat in het najaar ter bespreking in de raad wordt verwacht), onderzoek op te nemen naar:
i. welke gebieden aan de oostzijde van de A6 door nu reeds aanwezige beperkingen niet geschikt zijn voor woningbouw;
ii. welke (overgebleven) gebieden aan de oostzijde van de A6 voor eventuele woningbouw op langere termijn nader kunnen worden onderzocht;

i) Op pagina 53 een kleine tekstuele wijziging waarbij ‘transformatie’ vervangen wordt door ‘herinrichting’;
j) In hoofdstuk Strategie op pagina 60 een toevoeging van een alinea over Gastheerschap;
k) In hoofdstuk Strategie op pagina 68 een toevoeging van ruimtelijke kwaliteit aan de Kustzone.

2. De omgevingsvisie Lelystad 2040, met inachtneming van de nota “Zienswijze en wijzigingen omgevingsvisie Lelystad 2040” vast te stellen, met daarin opgenomen:

a. als ruimtelijke hoofdprincipes:
a 1. Stad en Landschap zijn verweven
a 2. Functies zijn gescheiden
a 3. Wijken zijn herkenbaar

b. als hoofdpunten voor de visie Lelystad in 2040:
b 1. Sterke stad in de regio met een gespecialiseerde economie
b 2. Hoofdstad van de Nieuwe Natuur met aantrekkelijke woonbuurten en vitale bewoners.

c. per gebied de volgende uitgangspunten:
c 1. Stationsgebied-Stadshart
a. Prioritair gebied (Stationsgebied-Stadshart)
b. Stedelijk woon-werkmilieu met kantoren en dienstverlening
c. Voorzieningencentrum met stedelijke aantrekkingskracht:
detailhandel en dienstverlening
d. Cultureel hart van de stad
e. Klimaatadaptief mogelijkerwijs door groene daken, gevels en klimaatrobuuste openbare ruimte
f. Focus op fiets, OV en lopen
c 2. Kustzone
a. Prioritair gebied (Bataviakwartier, Verlengde Suyderseeboulevard/Meerdijkhaven)
b. Stedelijk woon-werkmilieu
c. Voorzieningencentrum met regionale en (inter)nationale aantrekkingskracht: leisure (strand, jachthaven, outlet), musea
d. Klimaatadaptief mogelijkerwijs door nieuwe natuur, strand, eilanden
e. Verbonden met stadshart door HOV en fietsen voetpadverbindingen
f. Veerdienst naar Marker Wadden
c 3. Bestaande wijken
a. Prioritaire gebieden: Wijken (‘70-’85) met vernieuwingsopgave en verduurzaming van de woningvoorraad en openbare ruimte
b. Menselijke maat centraal, elkaar ontmoeten en elkaar kennen, herwaardering van de hoven
c. Fiets- en voetpadstructuur staan centraal
d. Hoven en buurtgroen nieuwe collectieve plekken met ruimte voor sport en spel, stadslandbouw en waarin nieuwe opgaven landen zoals klimaatrobuuste stad
e. Dreven behouden structuur, maar kunnen van functie veranderen, huisvesten nieuwe opgaven zoals klimaatrobuuste stad
f. Bestaande kracht, identiteit van wijken behouden en versterken
c 4. Groene rand
a. Prioritair gebied: Warande
b. Groene rand is samenhangend gebied,
een groene buffer en recreatieve zone van Lelystad
c. Unieke ontspannen woonmilieus
d. Wonen in clusters, met voldoende ruimte tussen de clusters om de samenhang van

de groene rand te waarborgen
e. Nieuwe opgaven zoals klimaatrobuuste openbare ruimte en duurzaamheid worden meteen meegenomen in het ontwerp
f. Geleidelijke overgang tussen stad en bos/buitengebied
g. Focus op wandelen en fietsen
c 5. Werkgebieden
a. Ruim baan voor werk
b. Hoogwaardige werkomgeving
c. Nieuwe opgaven zoals klimaatrobuuste openbare ruimte en duurzaamheid worden meteen meegenomen in het ontwerp
Eveneens integrale opgaven voor (bestaande) bedrijventerreinen en industriegebieden. Hier liggen uitdagingen m.b.t . biodiversiteit, hittestress en wateroverlast.
d. Ook bedrijventerreinen moeten straks aardgasvrij zijn
c 6. Buitengebied
a. Energielandschap: plek voor energieopwekking, onder voorwaarde dat de bij het plaatsen van zonneparken de prioriteit van het bouwen van huizen voor de plaatsing van zonnepanelen/zonneweides gaat. Hierbij rekening houdend met de (middel-) lange termijn ontwikkeling van de woningbouw(opgave) in de gemeente Lelystad
b. Ruimte voor toekomstbestendige landbouw
c. Behoud van het open landschap en verkavelingsstructuur

d. als hoofdpunten van de strategie:
d.1 Algemene strategie: groene verstedelijking
a. Natuurinclusief
b. Energieneutraal
c. Klimaat adaptief
d. Circulair
d.2 Wonen en voorzieningen
a. Lelystad ontwikkelt zich naar zelfstandige stad met unieke woonmilieus binnen de MRA;
b. De stad gaat groeien naar 100.000 inwoners met meer en sterke schouders;
c. Ontwikkelen en bouwen gaan in Lelystad samen met ontwikkeling natuur;
d. Lelystad zet in op een hiërarchische (gerangschikte) voorzieningenstructuur;
e. Wij helpen mensen langer gezond thuis te blijven door het maken van een gezonde woonomgeving die uitnodigt tot bewegen en ontmoeten;
f. Cultuurhistorisch erfgoed wordt behouden door ontwikkeling;
g. Versterking van de bestaande stad gaat hand in hand met benutting van de uitbreidingskansen;
h. Uitbreiding van de stad vindt zodanig plaats dat het aanzicht van de stadsrand geen jarenlange bouwput is, maar steeds een passend geheel is in relatie tot de bestaande stad.
d 3. Werken en leren:
a. Lelystad richt zich voor de groei van de bedrijvigheid op de sectoren logistiek, toerisme en secundaire agrofood en wil daarin een speler worden op landelijk niveau;
b. De A6 zone wordt de economische as met de belangrijkste werkgebieden LAB, Lelystad Airport en Flevokust Haven;
c. De vrijetijdseconomie wordt verder uitgebouwd door o.a. ontwikkeling Kustzone
d. Stadshart en Bataviakwartier genereren werkgelegenheid in de detailhandel, horeca en leisure/(water)recreatie;
e. Lelystad gaat de innovatieve duurzame landbouw faciliteren om zo mogelijkheden te bieden voor werkgelegenheid in de secundaire agrofood sector;
f. De Campuszone wordt doorontwikkeld voor o.a. onderwijs – en sportvoorzieningen;
g. Lelystad zet ook in op een circulaire economie en technologische innovatie.
d 4. Groen en omgevingskwaliteit:
a. De Marker Wadden, het Schiereiland en de toekomstig tussengelegen eilanden met voor- en achteroevers in de Kustzone versterken in de toekomst als netwerk de

ecologische functie;
b. De Kustzone met het Schiereiland, Bataviakwartier en het Werkeiland wordt ontwikkeld om van Lelystad een aantrekkelijke toeristische bestemming te maken.
c. Bataviakwartier en Poort Lelystad zijn de toegangspoorten tot Nationaal Park Nieuwland met het stationsgebied en Stadshart als entree voor de OV-reizigers.
d. Het groen van de dreven zal een rol gaan spelen voor klimaatadaptatie
e. De provincie heeft 'Landbouw: meerdere smaken' als strategische opgave benoemd. Lelystad heeft hierin een verbindende en faciliterende rol o.a. gericht op het natuurinclusief maken van de landbouw;
f. de aandacht ook te richten op toename van de biodiversiteit.
d 5. Mobiliteit en bereikbaarheid
a. Lelystad zet in op een duurzaam mobiliteitssysteem en gebruik van duurzame vervoermiddelen (lopen, fietsen en OV);
b. Het openbaar vervoer ondergaat een schaal- en kwaliteitssprong met o.a. een HOV-verbidinding tussen Bataviakwartier, Stadshart en Lelystad Airport;
c. Lelystad groeit uit tot een regionale netwerkstad met o.a. inzet op de Lelylijn, spooraansluiting Flevokust Haven, bochtafsnijding N23-A23 en fietsnelwegen;
d. Lelystad Airport ontwikkelt zich tot een regionale luchthaven;
e. Het grid van dreven blijft de basis voor het interne autonetwerk. De structuur blijft in tact, maar de functie kan veranderen door het aanbrengen van een hiërarchie.

*Het amendement Omgevingsvisie van IP is **aangenomen** met 26 stemmen voor en de stemmen van D66, GL en PVV tegen en voegt een nieuw besluitpunt 1-h toe en vernummert de oude besluitpunten 1-h t/m 1-j naar 1-i t/m 1-k.*

*Het amendement Omgevingsvisie energielandschap van VVD is **aangenomen** met 25 stemmen voor en de stemmen van GL, PvdA en PVV tegen en vult besluitpunt 2c6-a aan.*

*Het amendement Omgevingsvisie Wonen van GL is **aangenomen** met 27 stemmen voor en de stemmen van LL en PVV tegen en voegt de besluitpunten 2d2-g en 2d2-h toe.*

*Het amendement Omgevingsvisie 2040 Geen asielcentra toe te staan van PVV is **verworpen** met 22 stemmen tegen en de stemmen van FvF, IP, LL, PVV en 1 stem van de VVD voor.*

*Het amendement Omgevingsvisie Werken van GL is **aangenomen** met 24 stemmen voor en de stemmen van FvF, LL, PVV, 1 stem van de VVD en 1 stem van ML tegen en voegt besluitpunt 2d3-g toe.*

De heer Hers geeft aan bij dit amendement foutief gestemd te hebben, bedoeld was voor te stemmen in plaats van tegen.

*Het amendement Omgevingsvisie Groen van GL is **aangenomen** met 19 stemmen voor en de stemmen van FvO, LL, ML, PVV en VVD tegen en wijzigt besluitpunt 2d4-e en voegt besluitpunt 2d4-f toe.*

*Het amendement Omgevingsvisie Lelystad 2040 van PVV is **verworpen** met 27 stemmen tegen en de stemmen van FvF, ML en PVV voor.*

Het voorstel is **aangenomen** met 30 stemmen voor en de stemmen van PVV tegen.

8.g **108. Verklaring van geen bedenkingen Flevo Golf Resort 138 woningen**

Besluit:

1. Te besluiten tot weigering van een ontwerp-verklaring van geen bedenkingen voor het realiseren van 138 woningen op het Flevo Golf Resort te Lelystad op grond van artikel 2.27 *Wabo*, juncto artikel 3.11 Wabo, juncto artikel 6.5 *Bor*.

2. Bij geen zienswijzen de ontwerp-verklaring van geen bedenkingen aan te merken als definitieve verklaring van geen bedenkingen.

Het voorstel is **aangenomen** met 33 stemmen voor en de stem van FvF tegen.

De heer Grin geeft aan foutief gestemd te hebben. Bedoeld was voor te stemmen in plaats van tegen.

*De motie Golfpark impasse van D66 is **aangenomen** met 32 stemmen voor en de stemmen van SP tegen, en verzoekt het college*

- *In gesprek te gaan met alle belanghebbenden om te kijken voor welke ontwikkelingen draagvlak bestaat om te komen tot een gedragen oplossing en daarmee specifiek te kijken naar:*
  - *Mogelijkheden tot het behoud van een speelbare golfbaan in enige vorm*
  - *Een oplossing voor het beheer van de openbare ruimte*
- *Hierbij creatief om te gaan met de mogelijkheden die de gemeente tot haar beschikking heeft*
- *De wensen van en draagvlak onder omwonenden hierin mee te nemen door de verschillende collectieven/verenigingen te laten participeren in de gesprekken.*

9 Gelegenheid tot stellen van mondelinge vragen (art. 39 RvO)

Het college zegt toe het volgende aan de raad te doen toekomen:

- De op schrift gestelde beantwoording van de mondelingen vragen van de VVD over de groei-explosie reuze bereklauw.
- De verspreidingskaart van de reuzebereklauw.
- Het Plan van Aanpak invasieve exoten.
- Link naar de locaties waar Landschapsbeheer Flevoland in opdracht van de gemeente de reuzebereklauw bestrijdt.

Lelystad, 7 september 2021

De raad van de gemeente Lelystad,

de griffier,



Bijlage 1

Verordening Jeugdhulp Lelystad 2021

Artikel 1. Begripsbepalingen

1. Alle begrippen die in deze verordening gebruikt worden en die niet nader worden omschreven hebben dezelfde betekenis als in de Jeugdwet en de Algemene wet bestuursrecht (Awb).
2. In deze verordening en de daarop berustende bepalingen wordt verstaan onder:
   - algemene voorziening: jeugdhulpvoorziening op grond van de wet die rechtstreeks toegankelijk is zonder voorafgaand diepgaand onderzoek naar de behoeften en persoonskenmerken van de jeugdige of zijn ouders;
   - andere voorziening: voorziening anders dan in het kader van de wet, op het gebied van zorg, onderwijs, maatschappelijke ondersteuning of werk en inkomen;
   - BIG-register: register voor Beroepen in de Individuele Gezondheidszorg, zijnde een databank waarin officieel erkende gezondheidswerkers geregistreerd zijn;
   - budgetplan: overzicht waaruit blijkt hoe de jeugdigen en ouders een aangevraagde persoonsgebonden budget wensen te besteden;
   - gebruikelijke zorg: de hulp en zorg waarvan, naar algemeen aanvaardbare maatstaven, gangbaar wordt geacht dat ouders die aan hun kind bieden;
   - gesprek: gesprek als bedoeld in artikel 7;
   - onderzoeksrapportage: het verslag als bedoeld in artikel 8;
   - GIZ-methodiek (Gezamenlijk Inschatten van Zorgbehoeften): een erkende methodiek waarmee snel de sterke kanten en ontwikkel- en zorgbehoeften van een kind of gezin in kaart kan worden gebracht;
   - hulpvraag: behoefte van jeugdige of ouders aan jeugdhulp in verband met opgroei- en opvoedingsproblemen, psychische problemen en stoornissen, als bedoeld in artikel 2.3, eerste lid, van de wet;
   - individuele voorziening: een op de jeugdige of zijn ouders toegesneden jeugdhulpvoorziening die door het college in natura of in de vorm van een persoonsgebonden budget wordt verstrekt;
   - Kwaliteitsregister jeugd (SKJ): beroepsregister voor beroepsbeoefenaren in het jeugddomein die werkzaam zijn op een hbo- of wo-functie en voldoen aan de gestelde eisen van vakbekwaamheid;
   - pgb: persoonsgebonden budget als bedoeld in artikel 8.1.1 van de wet, zijnde een door het college verstrekt budget aan een jeugdige of zijn ouders, dat hen in staat stelt de jeugdhulp die tot de individuele voorziening behoort van derden te betrekken;
   - professionele standaard: beroepscodes en richtlijnen die gelden voor het jeugdhulpwerkveld;
   - wet: Jeugdwet.

Artikel 2. Vormen van jeugdhulp

1. De volgende vormen van algemene (preventieve) voorzieningen zijn beschikbaar:
   - (lichte) opvoed- en opgroeiondersteuning
   - trainingen voor ouders en/of jeugdigen
   - informatie en advies (gericht op cliënt)
   - onderzoek
   - consultatie en advies
2. De volgende vormen van individuele voorzieningen zijn beschikbaar:
   - Extra begeleiding op de kinderopvang (0 t/m 12 jaar)
   - Begeleiding groep
   - Begeleiding terug naar of in het onderwijs
   - naschoolse dagbehandeling
   - Begeleiding groep: respijtzorg dagbesteding
   - Langdurige dagbegeleiding
   - Dagbehandeling op een Kinderbehandelcentrum (KBC)
   - Dagbehandeling op een Medisch Kinderdagverblijf (MKD)

- Basis GGZ
- Specialistische GGZ
- Diagnostiek J-GGZ
- Medicatiecontrole
- Curatieve GGZ uitgevoerd door kinderartsen
- Gezinsbegeleiding
- Gezinsbehandeling
- Persoonlijke verzorging
- Respijtzorg
- Kortdurend verblijf plus behandeling
- Vaktherapie
- Flexible Assertive Community Treatment (FACT)
- Multi Systeem Therapie (MST)
- Multidimensionale Familietherapie (MDFT)
- Jeugdhulp met verblijf
- Landelijke Transitie Arrangementen (LTA)
- Hoog specialistische/essentiële GGZ

3. Het college plaatst het overzicht van de in enig jaar beschikbare algemene (preventieve) en individuele voorzieningen op haar website.

Artikel 3. Toegang jeugdhulp via de huisarts, medisch specialist of jeugdarts

1. Als een jeugdige of ouder zich bij een jeugdhulpaanbieder meldt met een verwijzing, verkregen via de huisarts, medisch specialist of jeugdarts, dan bepaalt de jeugdhulpaanbieder met deze verwijzing de inhoud, frequentie, duur en omvang van de individuele voorziening.
2. Bij het bepalen van de inhoud van de individuele voorziening houdt de jeugdhulpaanbieder rekening met de bepalingen in deze verordening en de afspraken die daarover met de gemeente zijn gemaakt in het kader van de contract- of subsidierelatie.
3. Het college draagt zorg voor de inzet van de individuele voorziening na een verwijzing door de huisarts, medisch specialist en jeugdarts naar een jeugdhulpaanbieder, als en voor zover de genoemde jeugdhulpaanbieder van oordeel is dat inzet van individuele voorziening nodig is.
4. Het college legt de te verlenen individuele voorziening, dan wel het afwijzen daarvan, vast in een beschikking als bedoeld in artikel 10.
5. Het college kan nadere regels vaststellen met betrekking tot de stappen die de jeugdhulpaanbieder dient te doorlopen bij deze beoordeling.

Artikel 4. Toegang jeugdhulp via de gemeente

1. Jeugdigen of ouders dienen een aanvraag om een individuele voorziening schriftelijk in bij het college op een daartoe door het college beschikbaar gesteld aanvraagformulier. Het college bevestigt de ontvangst van de aanvraag.
2. Het college wijst de jeugdige en/of ouders op de mogelijkheid gebruik te maken van onafhankelijke cliëntondersteuning.
3. Wanneer bij het college een aanvraag wordt ingediend in verband met een behoefte aan jeugdhulp, voert het college in samenspraak met jeugdigen en/of ouders en andere professionals, zo spoedig mogelijk, een onderzoek uit overeenkomstig artikel 6 en legt de te verlenen individuele voorziening, dan wel het afwijzen daarvan, vast in een beschikking als bedoeld in artikel 10.
4. De jeugdige of zijn ouders moeten zich binnen drie maanden na de besluitdatum hebben gemeld bij een jeugdhulpaanbieder.
5. In spoedeisende gevallen treft het college zo spoedig mogelijk een passende tijdelijke maatregel of vraagt het college een machtiging gesloten jeugdhulp als bedoeld in hoofdstuk 6 van de wet. Het college legt de beslissing omtrent de inzet van de individuele voorziening in dat geval zo snel mogelijk, doch in ieder geval binnen vier weken na de start van de hulp, vast in een beschikking.
6. Jeugdigen of ouders kunnen zich rechtstreeks wenden tot algemene voorzieningen.

Artikel 5. Familiegroepsplan

1. Het college brengt de jeugdigen en/of ouders op de hoogte van de mogelijkheid om binnen een redelijke termijn een familiegroepsplan op te stellen. Ouders brengen in het familiegroepsplan zelf hun ondersteuningsbehoefte in kaart.
2. Wanneer de jeugdigen en/of ouders daarom verzoeken, draagt het college zorg voor ondersteuning bij het opstellen van een familiegroepsplan.
3. Als de jeugdigen en/of ouders een familiegroepsplan hebben opgesteld, betrekt het college dat als eerste bij het onderzoek, bedoeld in artikel 6.

Artikel 6. Onderzoek

1. Het college onderzoekt in een gesprek tussen deskundigen en de jeugdige en/of ouders, zo spoedig mogelijk en voor zover nodig voor de beoordeling van de aanvraag:
   a. de behoeften, persoonskenmerken, voorkeuren, veiligheid, ontwikkeling en gezinssituatie van de jeugdige en het probleem of de hulpvraag;
   b. het gewenste resultaat van het verzoek om jeugdhulp;
   c. het vermogen van de jeugdige of zijn ouders om zelf of met ondersteuning van de naaste omgeving een oplossing voor de hulpvraag te vinden;
   d. de mogelijkheden om gebruik te maken van een andere voorziening;
   e. de mogelijkheden om jeugdhulp te verlenen met gebruikmaking van een algemene voorziening;
   f. de mogelijkheden om een individuele voorziening te verstrekken;
   g. de wijze waarop een mogelijk toe te kennen individuele voorziening wordt afgestemd met andere voorzieningen op het gebied van zorg, onderwijs, maatschappelijke ondersteuning, of werk en inkomen;
   h. hoe rekening zal worden gehouden met de godsdienstige gezindheid, de levensovertuiging en de culturele achtergrond van de jeugdige en zijn ouders; en
   i. de mogelijkheden om te kiezen voor de verstrekking van een pgb, waarbij de jeugdige of zijn ouders in begrijpelijke bewoordingen worden ingelicht over de gevolgen van die keuze.
2. Het college informeert de jeugdige en/of zijn ouders over de gang van zaken bij het gesprek, hun rechten en plichten en de vervolgprocedure en vraagt hen toestemming om hun persoonsgegevens te verwerken.
3. Het college kan in overleg met de jeugdige en/of zijn ouders afzien van een gesprek.
4. Jeugdigen of ouders verschaffen aan het college alle gegevens en bescheiden die naar het oordeel van het college voor het onderzoek nodig zijn en waarover zij redelijkerwijs de beschikking kunnen krijgen. Jeugdigen of zijn ouders verstrekken in ieder geval een identificatiedocument als bedoeld in artikel 1 van de Wet op de identificatieplicht ter inzage.

Artikel 7. Verslaglegging

1. Het college zorgt voor schriftelijke verslaglegging van het onderzoek, bedoeld in artikel 6, in een onderzoeksrapportage.
2. Het college verstrekt aan jeugdigen en/of ouder(s) een onderzoeksrapportage met de uitkomst van het onderzoek, tenzij zij hebben meegedeeld dit niet te wensen.
3. Opmerkingen of latere aanvullingen van de jeugdigen en/of ouder(s) worden aan de onderzoeksrapportage toegevoegd.

Artikel 8 Toetsingskader verlenen individuele voorziening

1. Jeugdigen of ouders kunnen slechts in aanmerking komen voor een individuele voorziening voor zover zij:
   a. op eigen kracht of met hulp van andere personen uit de naaste omgeving geen oplossing voor de hulpvraag kunnen vinden;
   b. geen oplossing kunnen vinden voor de hulpvraag door, al dan niet gedeeltelijk, gebruik te maken van een algemene voorziening, of
   c. geen oplossing kunnen vinden voor de hulpvraag door, al dan niet gedeeltelijk, gebruik te maken van een andere voorziening.
2. Het college kan afwijken van het oordeel van de jeugdhulpaanbieder als bedoeld in artikel 3 eerste lid, wanneer dit niet voldoet aan de professionele standaard.

3. Wanneer jeugdigen of ouders in aanmerking komen voor een individuele voorziening, wordt de voorziening toegekend vanaf de dag waarop de aanspraak is ontstaan, voor zover deze dag niet ligt voor de dag waarop de aanvraag is ingediend.
4. Het college kan nadere regels stellen ter verdere uitwerking van de algemene criteria, zoals genoemd in lid 1 of ter bepaling van specifieke criteria voor bepaalde individuele voorzieningen.

Artikel 9 Gebruikelijke zorg

1. Het college treft geen individuele voorziening als bedoeld in artikel 2.3 van de wet wanneer sprake is van gebruikelijke zorg.
2. Wanneer de ouder overbelast is of dreigt te raken, wordt van hen geen gebruikelijke zorg verwacht, tot dat deze (dreigende) overbelasting is opgeheven, mits er een verband is tussen de overbelasting en de zorg die de ouder aan de jeugdige biedt.
3. Het college kan nadere regels vaststellen met betrekking tot situaties waarin van ouders gebruikelijke zorg wordt verwacht.

Artikel 10. Inhoud beschikking

1. Bij het verstrekken van een individuele voorziening wordt in de beschikking in ieder geval vastgelegd:
   a. welke individuele voorziening verstrekt wordt, wie de individuele voorziening gaat bieden en wat het beoogde resultaat daarvan is;
   b. wat de ingangsdatum, omvang, frequentie en duur van de verstrekking is;
   c. de termijn van 3 maanden waarbinnen de jeugdige of zijn ouder zich moet melden bij een jeugdhulpaanbieder;
   d. of de individuele voorziening in natura of als pgb wordt verstrekt, en indien van toepassing;
   e. welke andere voorzieningen relevant zijn of kunnen zijn.
2. Bij het verstrekken van een individuele voorziening in de vorm van een pgb wordt in de beschikking in ieder geval vastgelegd:
   a. voor welk resultaat het pgb kan worden aangewend;
   b. welke kwaliteitseisen gelden voor de besteding van het pgb;
   c. wat de hoogte van het pgb is en hoe hiertoe is gekomen;
   d. wat de duur is van de verstrekking waarvoor het pgb is bedoeld, en
   e. de wijze van verantwoording van de besteding van het pgb.

Artikel 11. Regels over het pgb

1. Het college verstrekt een pgb in overeenstemming met artikel 8.1.1 van de wet.
2. Het pgb wordt uitsluitend aangewend voor kosten waarvoor de individuele voorziening is toegekend in de beschikking.
3. De aanvrager van een pgb is verplicht een budgetplan op te stellen volgens een door het college ter beschikking gesteld format.
4. De volgende kosten zijn uitgesloten voor vergoeding vanuit een pgb:
   a. kosten voor bemiddeling
   b. kosten voor tussenpersonen of belangenbehartigers;
   c. kosten voor het voeren van een pgb-administratie;
   d. kosten voor ondersteuning bij het aanvragen en beheren van een pgb;
   e. kosten voor feestdagenuitkering en een eenmalige uitkering.
5. Het college kan nadere regels vaststellen over de inhoud van het budgetplan als bedoeld in het derde lid.

Artikel 12. Onderscheid formele en informele hulp

1. Van formele hulp is sprake als de individuele voorziening wordt geboden door een persoon, niet zijnde bloed- of aanverwant in de 1e of 2e graad van de jeugdige, die ingeschreven staat in het BIG-register van de betreffende beroepsgroep of het Kwaliteitsregister jeugd (SKJ), en:

a. een zelfstandige zonder personeel (zzp'er) is die ingeschreven staat bij de kamer van koophandel of die beschikt over een door de Belastingdienst afgegeven btw-identificatienummer, of
b. in dienst is van een zorgaanbieder die als zorg verlenende organisatie staat ingeschreven bij de Kamer van Koophandel.

2. Wanneer de individuele voorziening wordt geboden door een bloed- of aanverwant in de 1e of 2e graad van de jeugdige, is altijd sprake van informele hulp.
3. Wanneer de individuele voorziening wordt geboden door een andere persoon dan beschreven in lid 1, is sprake van informele hulp.

Artikel 13 Hoogte PGB

1. De hoogte van een pgb:
   a. wordt vastgesteld aan de hand van een door de jeugdige of zijn ouders opgesteld budgetplan;
   b. wordt berekend op basis van een prijs of tarief waarmee redelijkerwijs is verzekerd dat het pgb toereikend is om veilige, doeltreffende en kwalitatief goede diensten, van derden te betrekken,
   c. bedraagt niet meer dan de kostprijs van de in de betreffende situatie goedkoopst adequate in de gemeente beschikbare individuele voorziening in natura.
2. Voor zover de individuele voorziening wordt geboden door een gekwalificeerde zorgverlener is het pgb uurtarief 75% van het tarief per uur dat het college voor dergelijke voorziening hanteert voor een gecontracteerde aanbieder.
3. De hoogte van het pgb voor informele hulp is bij een zorgovereenkomst gelijk aan het minimum uurloon, inclusief vakantiebijslag, zoals bedoeld in de Wet minimumloon en minimumvakantiebijslag voor een persoon van 21 jaar of ouder met een 36-urige werkweek. Indien van toepassing aangevuld met een surplus voor de werkgeverslasten van 25%.
4. Het derde lid is niet van toepassing voor vervoerskosten en individuele voorzieningen die per etmaal of per dagdeel worden ingekocht.
5. De hoogte van het pgb voor vervoerskosten van het woonadres van de jeugdige naar het adres van de jeugdhulplocatie is gelijk aan:
   a. het in artikel 13a, lid 4, onder b Wet op de loonbelasting genoemde bedrag per kilometer voor het vervoer met een eigen auto, of
   b. de goedkoopste vorm van openbaar vervoer voor het betreffende traject bij gebruik van het openbaar vervoer.
6. De hoogte van het pgb voor individuele voorzieningen die per etmaal worden verstrekt, wordt vastgesteld op basis van het hoogste tarief per etmaal dat door het Rijk wordt gehanteerd als pleegzorgvergoeding. Indien nodig wordt het pgb aangevuld met kosten van begeleiding en/of persoonlijke verzorging.
7. De hoogte van het pgb voor individuele voorzieningen die per dagdeel worden verstrekt, wordt vastgesteld op basis van het tarief dat hiervoor wordt gehanteerd voor een door de gemeente gecontracteerde instelling.

Artikel 14. Jeugdhulp van informele zorgverlener

1. De persoon aan wie een pgb wordt verstrekt kan onder de volgende voorwaarden de individuele voorziening inkopen van een informele zorgverlener:
   a. de individuele voorziening betreft geen ggz-behandeling;
   b. de continuïteit van de ondersteuning is ook bij vakantie en ziekte van de informele zorgverlener gewaarborgd;
   c. de informele zorgverlener is in het bezit van een verklaring omtrent het gedrag als bedoeld in artikel 28 van de Wet justitiële en strafvorderlijke gegevens, die niet eerder is afgegeven dan drie maanden vóór aanvang van de werkzaamheden;
   d. de informele zorgverlener heeft aangegeven dat de zorg aan de jeugdige voor hem niet tot overbelasting leidt;
   e. de kwaliteit van de ondersteuning geleverd door een informele zorgverlener, is voldoende om de gestelde doelen in de onderzoeksrapportage te kunnen realiseren; en
   f. indien van toepassing voldoet de informele zorgverlener aan de wettelijke/landelijke kwaliteitseisen die gelden voor de betreffende zorg.

2. Voor zover de individuele voorziening wordt geboden door een informele zorgverlener levert de persoon aan wie een pgb wordt verstrekt, voor aanvang van de zorgverlening een door de zorgverlener opgesteld zorgplan en achteraf een evaluatieverslag in.
3. De informele zorgverlener tegen wie een jeugdbeschermingsmaatregel in het vrijwillige dan wel gedwongen kader is genomen door een gecertificeerde instelling, is uitgesloten als zorgverlener.
4. Het college kan nadere regels vaststellen over de voorwaarden waaronder de persoon aan wie een pgb wordt verstrekt, de individuele voorziening kan inkopen van een informele zorgverlener.

Artikel 15. Afstemming met gezondheidszorg

Het college maakt afspraken met de huisartsen, medisch specialisten, jeugdartsen en de zorgverzekeraars over de voorwaarden waaronder en de wijze waarop de verwijzing, als bedoeld in artikel 2.6 eerste lid, onderdeel g van de wet en artikel 3 lid 1 en 2 van deze verordening, plaatsvindt.

Artikel 16. Afstemming met voorschoolse voorzieningen, onderwijs en leerplicht

1. Het college zorgt ervoor dat alle locaties voor kinderopvang, primair en voortgezet onderwijs en middelbaar beroepsonderwijs contactpersonen hebben bij het toegangsteam van de gemeente.
2. Het college draagt zorg voor een goede afstemming tussen de in lid 1 genoemde contactpersonen en de leerplichtambtenaren.
3. Afspraken over de afstemming van jeugdhulpvoorzieningen, onderwijszorg en leerplichtzaken worden vastgelegd in het ondersteuningsplan van de jeugdige en/of zijn ouders.

Artikel 17. Afstemming met Wmo-voorzieningen

1. Het college draagt zorg voor een goede afstemming van voorzieningen op grond van deze verordening en voorzieningen voor jeugdigen dan wel ouders op grond van de Wet maatschappelijke ondersteuning 2015.
2. Het college draagt zorg voor de continuïteit van zorg onder zijn verantwoordelijkheid wanneer de jeugdige de leeftijd van 18 jaar bereikt.

Artikel 18. Afstemming met voorzieningen werk en inkomen

Het college draagt zorg dat het toegangsteam, jeugdhulpaanbieders en de gecertificeerde instellingen financiële belemmeringen voor het slagen van preventie en jeugdhulp vroegtijdig signaleren en waar nodig jeugdigen en hun ouders helpen de juiste ondersteuning vanuit de gemeentelijke voorzieningen –zoals schuldhulpverlening, inkomensvoorzieningen, re-integratievoorzieningen en armoedevoorzieningen - te krijgen om deze belemmeringen weg te nemen.

Artikel 19. Nieuwe feiten en omstandigheden, herziening, intrekking of terugvordering

1. Met behoud van artikel 8.1.2 van de wet doen een jeugdige of zijn ouders op verzoek of direct uit eigen beweging aan het college mededeling van alle feiten en omstandigheden, waarvan hen redelijkerwijs duidelijk moet zijn dat deze aanleiding kunnen zijn tot heroverweging van een beslissing aangaande een individuele voorziening.
2. Met behoud van artikel 8.1.4 van de wet kan het college een besluit, genomen op grond van deze verordening herzien dan wel intrekken wanneer het college vaststelt dat:
    a. de jeugdige of zijn ouders onjuiste of onvolledige gegevens hebben verstrekt en de verstrekking van juiste of volledige gegevens tot een andere besluit zou hebben geleid;
    b. de jeugdige of zijn ouders niet langer op de individuele voorziening of op het daarmee samenhangende pgb zijn aangewezen;
    c. de individuele voorziening of het daarmee samenhangende pgb niet meer toereikend is te achten;
    d. de jeugdige of zijn ouders niet voldoen aan de voorwaarden van het pgb; of
    e. de jeugdige of zijn ouders de individuele voorziening niet of voor een ander doel gebruiken dan waarvoor het is bestemd.
3. Wanneer het college een beslissing op grond van het tweede lid onder a heeft ingetrokken, kan het college geheel of gedeeltelijk de geldswaarde vorderen van de ten onrechte genoten individuele voorziening of het ten onrechte genoten pgb.
4. Het college wijst personen aan die belast zijn met het houden van toezicht op de naleving van het bepaalde bij of krachtens de wet.

5. De toezichthoudende ambtenaren zijn, voor zover dat voor de vervulling van hun taak noodzakelijk is en in afwijking van artikel 5:20, tweede lid, van de Algemene wet bestuursrecht, bevoegd tot inzage van dossiers.
6. Het college onderzoekt uit het oogpunt van kwaliteit van de geleverde zorg, al dan niet steekproefsgewijs, de bestedingen van pgb's.

Artikel 20. Verhouding prijs en kwaliteit aanbieders jeugdhulp en uitvoerders kinder-beschermingsmaatregelen en jeugdreclassering

Het college houdt in het belang van een goede prijs-kwaliteitverhouding bij de vaststelling van de tarieven die het hanteert voor door derden te leveren jeugdhulp of uit te voeren kinderbeschermingsmaatregelen of jeugdreclassering, rekening met:

a. de aard en omvang van de te verrichten taken;
b. de voor de sector toepasselijke CAO-schalen in relatie tot de zwaarte van de functie;
c. een redelijke toeslag voor overheadkosten;
d. een voor de sector reële mate van non-productiviteit van het personeel als gevolg van verlof, ziekte, scholing en werkoverleg;
e. kosten voor bijscholing van het personeel.

Artikel 21. Inspraak en medezeggenschap

1. Het college betrekt de inwoner van de gemeente bij de voorbereiding van het beleid betreffende jeugdhulp overeenkomstig de krachtens artikel 150 van de Gemeentewet gestelde regels met betrekking tot de wijze waarop inspraak wordt verleend.
2. Het college stelt cliënten en vertegenwoordigers van cliëntgroepen tijdig in de gelegenheid voorstellen voor het beleid betreffende jeugdhulp te doen, advies uit te brengen bij de besluitvorming over verordeningen en beleidsvoorstellen betreffende jeugdhulp, en voorziet hen van ondersteuning om hun rol effectief te kunnen vervullen.
3. Het college zorgt ervoor dat inwoner kunnen deelnemen aan periodiek overleg, waarbij zij onderwerpen voor de agenda kunnen aanmelden, en dat zij worden voorzien van de voor een adequate deelname aan het overleg benodigde informatie en ondersteuning.
4. Het college stelt nadere regels vast ter uitvoering van het tweede en derde lid.

Artikel 22. Klachtregeling

1. Het college behandelt klachten overeenkomstig hoofdstuk 9 van de Algemene wet bestuursrecht.
2. Aanbieders dienen te beschikken over een klachtenregeling.
3. Met behoud van andere handhavingsbevoegdheden ziet het college toe op de naleving van de klachtregelingen van aanbieders door periodieke overleggen met de aanbieders, en een jaarlijks cliëntervaringsonderzoek.

Artikel 23. Hardheidsclausule

Het college kan in bijzondere gevallen ten gunste van de jeugdige en/of ouder(s) afwijken van de bepalingen van deze verordening wanneer toepassing van de verordening tot onbillijkheden van overwegende aard leidt.

Artikel 24. Overgangsrecht

1. Een jeugdige of ouder houdt het recht op een lopende voorziening, verstrekt op grond van de Verordening Jeugdhulp Lelystad 2018, totdat het college een nieuw besluit heeft genomen.
2. Aanvragen die zijn ingediend onder de Verordening Jeugdhulp Lelystad 2018 en waarop nog niet is beslist bij het in werking treden van deze verordening, worden afgehandeld krachtens deze verordening.

Artikel 25. Inwerkingtreding en citeertitel

1. Deze verordening treedt in werking op de dag na bekendmaking.
2. Met de inwerkingtreding van deze verordening wordt de Verordening Jeugdhulp Lelystad 2018 ingetrokken
3. Deze verordening wordt aangehaald als: Verordening Jeugdhulp Lelystad 2021.

Bijlage 2

Verordening fysieke leefomgeving Lelystad 2021

Inhoud

Hoofdstuk 1: Algemene bepalingen 20
Hoofdstuk 2: Bruikbaarheid en aanzien van de weg. 23
Hoofdstuk 3: Veiligheid op de weg. 24
Hoofdstuk 4: Houden van dieren. 25
Hoofdstuk 5: Geluidshinder en verlichting. 26
Hoofdstuk 6: Bodem-, weg- en milieuverontreiniging. 29
Hoofdstuk 7: Het bewaren van houtopstanden. 30
Hoofdstuk 8: Maatregelen tegen ontsiering en stankoverlast. 31
Hoofdstuk 9: Kamperen buiten kampeerterreinen. 31
Hoofdstuk 10: Bescherming van flora en fauna. 31
Hoofdstuk 11: Parkeerexcessen. 32
Hoofdstuk 12: Standplaatsen. 34
Hoofdstuk 13: Openbaar water. 35
Hoofdstuk 14: Crossterreinen en gemotoriseerd en ruiterverkeer in natuurgebieden. 37
Hoofdstuk 15: Verstrooiing van as. 38
Hoofdstuk 16: Erfgoed. 38
Hoofdstuk 17: Riolering. 42
Hoofdstuk 18: Bataviahaven. 46
Hoofdstuk 19: Flevokust Haven. 54
Hoofdstuk 20: Toezicht en handhaving. 62
Hoofdstuk 21: Slotbepalingen 63
Bijlages 63
Toelichting op de Verordening fysieke leefomgeving. 67

Hoofdstuk 1: Algemene bepalingen

Artikel 1.1: Algemene begripsbepalingen.

In deze verordening en de daarop berustende bepalingen wordt verstaan onder:

- APV: Algemene plaatselijke verordening 2015 van de gemeente Lelystad;
- bebouwde kom: de bebouwde kom of kommen zoals weergegeven op de kaart in bijlage I bij deze verordening;
- bevoegd gezag: bestuursorgaan dat bevoegd is tot het nemen van een besluit ten aanzien van een aanvraag om een omgevingsvergunning of ten aanzien van een al verleende omgevingsvergunning;
- bouwbesluit: de algemene maatregel van bestuur als bedoeld in artikel 2 Woningwet;
- bouwwerk: elke constructie van enige omvang van hout, steen, metaal of ander materiaal, met inbegrip van een gedeelte daarvan, die op de plaats van bestemming hetzij direct hetzij indirect met de grond verbonden is, hetzij direct of indirect steun vindt in of op de grond, bedoeld om ter plaatse te functioneren;
- bromfiets:
  a. motorrijtuig op twee wielen, met een door de constructie bepaalde maximumsnelheid van niet meer dan 45 km/h, uitgerust met een verbrandingsmotor met een cilinderinhoud van niet meer dan 50 cm^3 of een elektromotor met een nominaal continu maximumvermogen van niet meer dan 4 kW, niet zijnde een gehandicaptenvoertuig of een motorrijtuig als bedoeld in subonderdeel d;
  b. motorrijtuig op drie wielen, met een door de constructie bepaalde maximumsnelheid van niet meer dan 45 km/h, niet zijnde een gehandicaptenvoertuig of een motorrijtuig als bedoeld in subonderdeel d, uitgerust met:
     1°. een motor met elektrische ontsteking met een cilinderinhoud van niet meer dan 50 cm^3,
     2°. een motor met inwendige verbranding en een netto maximumvermogen van niet meer dan 4 kW voor andere dan onder 1° genoemde motoren, of
     3°. een elektromotor met een nominaal continu maximumvermogen van niet meer dan 4 kW; dan wel
  c. motorrijtuig op vier wielen, niet zijnde een gehandicaptenvoertuig of een motorrijtuig als bedoeld in subonderdeel d, met een door de constructie bepaalde maximumsnelheid van niet meer dan 45 km/h en een ledige massa van minder dan 350 kg, de massa van de batterijen in elektrische voertuigen niet inbegrepen, uitgerust met:
     1°. een motor met elektrische ontsteking met een cilinderinhoud van niet meer dan 50 cm^3,
     2°. een motor met inwendige verbranding en een netto maximumvermogen van niet meer dan 4 kW voor andere dan onder 1° genoemde motoren, of
     3°. een elektromotor met een nominaal continu maximumvermogen van niet meer dan 4 kW;
  d. een motorrijtuig als bedoeld in artikel 20b Wegenverkeerswet 1994.

  In ieder geval wordt als bromfiets aangemerkt een voertuig dat blijkens het afgegeven kentekenbewijs als bromfiets is aangeduid;
- erfgoedcommissie: de op basis van artikel 15 Monumentenwet 1988 ingestelde commissie met als taak het college op verzoek of uit eigen beweging te adviseren over de toepassing van de Monumentenwet 1988, de Wet algemene bepalingen omgevingsrecht, hoofdstuk 16 van de verordening en het monumentenbeleid;

- gebouw: bouwwerk dat een voor mensen toegankelijke overdekte geheel of gedeeltelijk met wanden omsloten ruimte vormt;
- gemeentelijk monument: een als beschermd gemeentelijk monument aangewezen:
  a. zaak, die van algemeen belang is wegens zijn schoonheid, betekenis voor de wetenschap of cultuurhistorische waarde;
  b. terrein dat van algemeen belang is wegens een daar aanwezige zaak bedoeld onder a:
- gemeentelijke monumentenlijst: de lijst waarop zijn geregistreerd de als gemeentelijk monument aangewezen zaken of terreinen;
- groenvoorzieningen: bij de gemeente in onderhoud zijnde parken, plantsoenen, groenstroken, grasperken, bloembakken of vergelijkbare aangebrachte beplanting;
- handelsreclame: iedere openbare aanprijzing van goederen of diensten, waarmee kennelijk beoogd wordt een commercieel belang te dienen.
- het college: het college van burgemeester en wethouders van de gemeente Lelystad;
- houtopstand: hakhout, een houtwal of een of meer bomen;
- kampeermiddel: een onderkomen of voertuig waarvoor geen omgevingsvergunning voor het bouwen in de zin van artikel 2.1, eerste lid onder a van de Wet algemene bepalingen omgevingsrecht is vereist, dat bestemd of opgericht is dan wel gebruikt wordt of kan worden gebruikt voor nachtverblijf;
- melding: schriftelijke kennisgeving van een voorgenomen activiteit op een door het bevoegd gezag voorgeschreven wijze;
- monument: monument als bedoeld in artikel 1.1 van de Erfgoedwet;
- motorvoertuigen: alle gemotoriseerde voertuigen behalve bromfietsen, fietsen met trapondersteuning en gehandicaptenvoertuigen, bestemd om anders dan langs rails te worden voortbewogen;
- openbaar water: alle wateren die, al dan niet met enige beperking, voor het publiek bevaarbaar of toegankelijk zijn;
- openbare plaats: plaats die krachtens bestemming of vast gebruik open staat voor het publiek.
- parkeren: het laten stilstaan van een voertuig anders dan gedurende de tijd die nodig is voor en gebruikt wordt tot het onmiddellijk in- of uitstappen van passagiers of voor het onmiddellijk laden of lossen van goederen;
- provinciale archeologische monumentenkaart: topografische kaart van (delen van) het provinciale grondgebied, waarop archeologische monumenten en archeologische gebieden zijn aangegeven;
- rechthebbende: degene die over een zaak zeggenschap heeft krachtens een zakelijk of persoonlijk recht;
- voertuigen: fietsen, bromfietsen, gehandicaptenvoertuigen, motorvoertuigen, trams en wagens met uitzondering van kleine wagens, zoals kruiwagens en kinderwagens, en rolstoelen;
- Wabo: Wet algemene bepalingen omgevingsrecht;
- wegen: alle voor het openbaar verkeer openstaande wegen of paden met inbegrip van de daarin liggende bruggen en duikers en de tot die wegen behorende paden en bermen of zijkanten.
- weggebruikers: voetgangers, fietsers, bromfietsers, bestuurders van een gehandicaptenvoertuig, van een motorvoertuig of van een tram, ruiters, geleiders van rij- of trekdieren of vee en bestuurders van een bespannen of onbespannen wagen;

Artikel 1.2: Beslistermijn.

1. Het college beslist op een aanvraag voor een vergunning of ontheffing binnen acht weken na de datum van ontvangst van de aanvraag, tenzij in een hoofdstuk een andere beslistermijn is vastgesteld.
2. Het college kan de in het eerste lid genoemde termijn eenmaal met ten hoogste 6 weken verlengen.

Artikel 1.3: Voorschriften en beperkingen.

1. Aan een besluit kunnen voorschriften en beperkingen worden verbonden. Deze voorschriften en beperkingen strekken slechts tot bescherming van het belang of de belangen in verband waarmee het besluit is vereist.
2. Degene aan wie een vergunning of ontheffing is verleend, of een kennisgeving van een melding heeft ontvangen, is verplicht de daaraan verbonden voorschriften en beperkingen na te komen.

Artikel 1.4: Persoonlijke karakter van vergunning of ontheffing.
Een vergunning of ontheffing, zoals bedoeld in hoofdstuk 2 tot en met 15, is persoonlijk, tenzij bij of krachtens deze verordening anders is bepaald.

Artikel 1.5: Intrekking of wijziging van vergunning of ontheffing.
De vergunning of ontheffing, zoals bedoeld in hoofdstuk 2 tot en met 15, kan worden ingetrokken of gewijzigd:

a. indien ter verkrijging daarvan onjuiste of onvolledige gegevens zijn verstrekt;
b. indien op grond van een verandering van de omstandigheden of inzichten opgetreden na het verlenen van de ontheffing of vergunning, intrekking of wijziging noodzakelijk is vanwege het belang of de belangen ter bescherming waarvan de vergunning of ontheffing is vereist;
c. indien de aan de vergunning of ontheffing verbonden voorschriften en beperkingen niet zijn of worden nagekomen;
d. indien van de vergunning of ontheffing geen gebruik wordt gemaakt binnen of gedurende een daarin gestelde termijn dan wel, bij het ontbreken van een gestelde termijn, binnen een redelijke termijn; of
e. indien de houder dit verzoekt.

Artikel 1.6: Termijnen.

1. De vergunning of ontheffing, zoals bedoeld in hoofdstuk 2 tot en met 15, geldt voor onbepaalde tijd, tenzij bij de vergunning of ontheffing anders is bepaald of de aard van de vergunning of ontheffing zich daartegen verzet.
2. De aard van de vergunning of ontheffing, zoals bedoeld in hoofdstuk 2 tot en met 15, verzet zich in ieder geval tegen gelding voor onbepaalde tijd indien het aantal vergunningen of ontheffingen is beperkt en het aantal mogelijke aanvragers het aantal beschikbare vergunningen of ontheffingen overtreft.

Artikel 1.7: Algemene weigeringsgronden.

1. Een vergunning of ontheffing, zoals bedoeld in hoofdstuk 2 tot en met 15, kan in ieder geval worden geweigerd in het belang van:
   a. de openbare orde;
   b. de openbare veiligheid;
   c. de volksgezondheid; of

d. de bescherming van het milieu.

2. Een vergunning of ontheffing, zoals bedoeld in hoofdstuk 2 tot en met 15, kan ook worden geweigerd als de aanvraag daarvoor minder dan zes weken voor de beoogde datum van de beoogde activiteit is ingediend en daardoor een behoorlijke behandeling van de aanvraag niet mogelijk is.

Hoofdstuk 2: Bruikbaarheid en aanzien van de weg.

Artikel 2.1: Het plaatsen van voorwerpen op of aan de weg in strijd met de publieke functie ervan.

1. Het is verboden de weg of een weggedeelte anders te gebruiken dan overeenkomstig de publieke functie daarvan, indien:
   a. het gebruik schade toebrengt of kan toebrengen aan de weg, de bruikbaarheid van de weg belemmert of kan belemmeren, dan wel een belemmering vormt of kan vormen voor het beheer of onderhoud van de weg; of
   b. het gebruik niet voldoet aan redelijke eisen van welstand.
2. Van een belemmering voor de bruikbaarheid van de weg is in ieder geval sprake indien niet tenminste een vrije doorgang wordt gelaten van 3,5 m op de rijbaan voor fietsen of gemotoriseerd verkeer. Hiervan is ook sprake indien niet een vrije doorgang van tenminste 2 meter wordt gelaten op voetpaden in winkelcentra.
3. Het college kan in het belang van de openbare orde of de woon- en leefomgeving nadere regels stellen ten aanzien van terrassen, uitstallingen, laadinfrastructuur voor elektrische voertuigen en reclameborden.
4. Het bevoegde bestuursorgaan kan ontheffing verlenen van het verbod in het eerste lid.
5. In afwijking van het vierde lid kan het bevoegd gezag een omgevingsvergunning verlenen voor het in het eerste lid bedoelde gebruik, voor zover dit een activiteit betreft als bedoeld in artikel 2.2, eerste lid, onder j of k, van de Wet algemene bepalingen omgevingsrecht.
6. Het verbod in het eerste lid is niet van toepassing op:
   a. evenementen als bedoeld in artikel 2:24 van de APV;
   b. standplaatsen als bedoeld in artikel 12.2, en
   c. overige gevallen waarin krachtens een wettelijke regeling een vergunning voor het gebruik van de weg is verleend.
7. Hetgeen bepaalt in het eerste lid is niet van toepassing op situaties waarin wordt voorzien door de Wet beheer rijkswaterstaatwerken, artikel 5 van de Wegenverkeerswet 1994, of de Omgevingsverordening Flevoland of nadien gewijzigd.

Artikel 2.2: Omgevingsvergunning voor het aanleggen, beschadigen en veranderen van een weg.

1. Het is verboden zonder of in afwijking van een vergunning een weg aan te leggen, de verharding daarvan op te breken, in een weg te graven of te spitten, aard of breedte van de wegverharding te veranderen of anderszins verandering te brengen in de wijze van aanleg van een weg.
2. De vergunning wordt verleend als omgevingsvergunning door het bevoegd gezag, indien de activiteiten zijn verboden bij een bestemmingsplan, beheersverordening, exploitatieplan of voorbereidingsbesluit.

3. Het bepaalde in het eerste lid is niet van toepassing indien in opdracht van een bestuursorgaan of openbaar lichaam publieke taken worden verricht.
4. Het bepaalde in het eerste lid is voorts niet van toepassing op situaties waarin wordt voorzien door het Wetboek van Strafrecht, de Wet beheer Rijkswaterstaatswerken, de Omgevingsverordening Flevoland, de Keur Waterschap Zuiderzeeland 2017, de Telecommunicatiewet, de Algemene Verordening Ondergrondse Infrastructuren Lelystad 2017 of nadien gewijzigd..
5. Op een aanvraag om een vergunning bedoeld in het eerste lid is paragraaf 4.1.3.3 van de Algemene wet bestuursrecht (positieve fictieve beschikking bij niet tijdig beslissen) van toepassing.

Artikel 2.3: Maken of veranderen van een uitweg.

1. Het is verboden een uitweg te maken naar de weg of verandering te brengen in een bestaande uitweg naar de weg indien:
   a. degene die voornemens is een uitweg te maken naar de weg of verandering te brengen in een bestaande uitweg naar de weg daarvan niet van tevoren melding heeft gedaan aan het college, onder indiening van een gemaatvoerde situatietekening van de gewenste uitweg en een foto van de bestaande situatie; of
   b. het college het maken of veranderen van de uitweg heeft verboden.
2. Van de melding wordt kennis gegeven op de gebruikelijke wijze van bekendmaking.
3. Het college verbiedt het maken of veranderen van de uitweg indien:
   a. daarvoor het verkeer op de weg in gevaar wordt gebracht;
   b. de functionaliteit van de openbare ruimte op onaanvaardbare wijze wordt aangetast, ten koste van openbare parkeerplaatsen, lichtmasten, nutsvoorzieningen, containeropstelplaatsen e.d.;
   c. de ruimtelijke kwaliteit, waaronder het uiterlijk aanzien van de omgeving op onaanvaardbare wijze wordt aangetast, ten koste van groenvoorzieningen, bomen e.d.;
   d. de frontbreedte van het woonperceel minder dan 25 meter bedraagt en het een tweede uitweg betreft.
4. De uitweg kan worden aangelegd indien het college niet binnen vier weken na ontvangst van de melding heeft beslist dat de gewenste uitweg wordt verboden.
5. Hetgeen bepaald in het eerste lid is niet van toepassing op situaties waarin wordt voorzien door de Wet beheer Rijkswaterstaatswerken, de Keur Waterschap Zuiderzeeland 2017 of de provinciale wegenverordening of nadien gewijzigd.
6. In afwijking van hetgeen bepaald in het eerste lid, onder a, is geen melding vereist voor het maken van een uitweg, mits de uitweg wordt aangelegd conform de voor dat gebied geldende inrittenkaart.
7. Het college is bevoegd om inrittenkaarten vast te stellen.
8. Het college is bevoegd de bevoegdheid zoals opgenomen in het zevende lid door te mandateren.

Hoofdstuk 3: Veiligheid op de weg.

Artikel 3.1: Winkelwagentjes.

1. Een winkelier die winkelwagentjes ter beschikking stelt is verplicht deze:
   a. te voorzien van de naam van het bedrijf of een ander herkenningsteken, en
   b. terstond te verwijderen of te doen verwijderen uit de omgeving van dat bedrijf.

2. Het is verboden een winkelwagentje na gebruik onbeheerd op een openbare plaats achter te laten.
3. Het in het eerste lid onder b bepaalde is niet van toepassing op situaties waarin wordt voorzien door de Wet milieubeheer of nadien gewijzigd.

Artikel 3.2: Hinderlijke beplanting of gevaarlijk voorwerp.

Het is verboden beplanting of een voorwerp aan te brengen of te hebben op zodanige wijze dat aan het wegverkeer het vrije uitzicht wordt belemmerd of voor het wegverkeer hinder of gevaar ontstaat.

Artikel 3.3: Openen straatkolken en dergelijke.

Het is aan degene die daartoe niet bevoegd is verboden een straatkolk, rioolput, brandkraan of een andere afsluiting die behoort tot een openbare nutsvoorziening, te openen, onzichtbaar te maken of af te dekken.

Artikel 3.4: Voorzieningen voor verkeer en verlichting.

1. De rechthebbende op een bouwwerk is verplicht toe te laten dat op of aan dat bouwwerk voorwerpen, borden of voorzieningen ten behoeve van het verkeer of de openbare verlichting worden aangebracht, onderhouden, gewijzigd of verwijderd.
2. Het in het eerste lid bepaalde is niet van toepassing op situaties waarin wordt voorzien door de Waterstaatswet 1900, de Onteigeningswet, of de Belemmeringenwet Privaatrecht of nadien gewijzigd.

Artikel 3.5: Laden van elektrische auto's.

Het is verboden een elektrische auto vanaf het woon- of werkadres door middel van een laadkabel over de openbare weg op te laden.

Hoofdstuk 4: Houden van dieren.

Artikel 4.1: Loslopende honden.

1. Het is de eigenaar of houder van een hond verboden deze te laten verblijven of te laten lopen:
   a. op een voor het publiek toegankelijke en kennelijk als zodanig ingerichte kinderspeelplaats, zandbak of speelweide of op een andere door het college aangewezen plaats;
   b. binnen de bebouwde kom op een openbare plaats indien de hond niet is aangelijnd;
   c. buiten de bebouwde kom op een door het college aangewezen plaats indien de hond niet is aangelijnd; of
   d. op de weg indien de hond niet is voorzien van een halsband of een ander identificatiemerk dat de eigenaar of houder duidelijk doet kennen.
2. Het eerste lid, aanhef en onder b, is niet van toepassing op door het college aangewezen plaatsen.
3. Het eerste lid, aanhef en onder a tot en met c, is niet van toepassing op de eigenaar of houder van de hond:
   a. die zich vanwege zijn handicap door een geleidehond of sociale hulphond laat begeleiden; of
   b. die deze hond aantoonbaar gekwalificeerd opleidt tot geleidehond of sociale hulphond.

Artikel 4.2: Verontreiniging door honden.

1. Degene die zich met een hond op een openbare plaats begeeft is verplicht ervoor te zorgen dat de uitwerpselen van die hond onmiddellijk worden verwijderd.
2. Het eerste lid is niet van toepassing op de eigenaar of houder van een hond:
   a. die zich vanwege zijn handicap door een geleidehond of sociale hulphond laat begeleiden of;
   b. die deze hond aantoonbaar en duidelijk herkenbaar gekwalificeerd opleidt tot geleidehond of sociale hulphond.
3. Het bepaalde in het eerste lid is niet van toepassing op door het college aangewezen plaatsen.
4. Degene die zich met een hond op een openbare plaats bevindt, is verplicht een doeltreffend hulpmiddel bij zich te hebben dat geschikt is voor het verwijderen van de uitwerpselen van de hond.
5. De eigenaar of houder van de hond is verplicht dit hulpmiddel op eerste vordering van een toezichthoudend ambtenaar te laten zien. Het tweede lid is overeenkomstig van toepassing.

Artikel 4.3: Houden van hinderlijke of schadelijke dieren.

Het is verboden ter voorkoming of opheffing van overlast of schade aan de openbare gezondheid, buiten een inrichting in de zin van de Wet milieubeheer, hinderlijke of schadelijke dieren aanwezig te hebben, te houden of te voeren.

Artikel 4.4: Bijen.

1. Het is verboden bijen te houden:
   a. binnen een afstand van dertig meter van woningen of andere gebouwen waar overdag mensen verblijven;
   b. binnen een afstand van dertig meter van de weg.
2. Het verbod in het eerste lid is niet van toepassing indien op een afstand van ten hoogste zes meter vanaf de korven of kasten een afscheiding is aangebracht van twee meter hoogte of zoveel hoger als noodzakelijk is om het laag uit- en invliegen van de bijen te voorkomen.
3. Het verbod in het eerste lid, aanhef en onder a, is niet van toepassing voor de bijenhouder die rechthebbende is op de woningen of gebouwen bedoeld in dat lid.
4. Het verbod in het eerste lid, aanhef en onder b is niet van toepassing op situaties waarin wordt voorzien door de Omgevingsverordening Flevoland.
5. Het college kan van het verbod in het eerste lid ontheffing verlenen.
6. Op de aanvraag om een ontheffing is paragraaf 4.1.3.3 van de Algemene wet bestuursrecht (positieve fictieve beschikking bij niet tijdig beslissen) van toepassing.

Hoofdstuk 5: Geluidshinder en verlichting.

Artikel 5.1: Begripsbepalingen.

In dit hoofdstuk wordt verstaan onder:

- collectieve festiviteit: festiviteit die niet specifiek aan één of een klein aantal inrichtingen is verbonden;
- gevoelige gebouwen: hetgeen daaronder wordt verstaan in artikel 1.1. van het Activiteitenbesluit milieubeheer;

- gevoelige terreinen: hetgeen daaronder wordt verstaan in artikel 1.1. van het Activiteitenbesluit milieubeheer;
- houder van een inrichting: degene die als eigenaar, bedrijfsleider, beheerder of anderszins een inrichting drijft;
- incidentele festiviteit: festiviteit of activiteit die gebonden is aan één of een klein aantal inrichtingen;
- inrichting: hetgeen daaronder wordt verstaan in artikel 1.1. van de Wet milieubeheer, met dien verstande dat de artikelen 5.2 tot en met 5.5 van deze verordening uitsluitend van toepassing zijn op inrichtingen type A of type B als bedoeld in het Activiteitenbesluit milieubeheer;
- onversterkte muziek: muziek die niet elektronisch is versterkt;
- langtijdgemiddelde beoordelingsniveau (LAr, LT): gemiddelde van de afwisselende niveaus van het ter plaatse optredende geluid, gemeten in de loop van een bepaalde periode en vastgesteld en beoordeeld overeenkomstig de “Handleiding Meten en Rekenen Industrielawaai”.

Artikel 5.2: Aanwijzing collectieve festiviteiten.

1. De geluidsnormen bedoeld in de artikelen 2.17, 2.17a, 2.19, 2.19a en 2.20 van het activiteitenbesluit milieubeheer en artikel 5.4 van deze verordening gelden niet voor door het college per kalenderjaar aan te wijzen collectieve festiviteiten gedurende de daarbij aan te wijzen dagen of dagdelen.
2. De voorwaarden met betrekking tot de verlichting ten behoeve van sportbeoefening in de buitenlucht als bedoeld in artikel 3.148, eerste lid, van het Activiteitenbesluit milieubeheer gelden niet voor door het college per kalenderjaar aan te wijzen collectieve festiviteiten gedurende de daarbij aan te wijzen dagen of dagdelen.
3. Het college maakt de aanwijzing, zoals bedoeld in het eerste en tweede lid, tenminste vier weken voor het begin van een nieuw kalenderjaar bekend.
4. Als een collectieve festiviteit redelijkerwijs niet te voorzien was, kan het college een festiviteit terstond als collectieve festiviteit als bedoeld in het eerste lid aanwijzen.
5. Het equivalente geluidsniveau LAeq veroorzaakt door de inrichting, bedraagt niet meer dan 75 dB(A), gemeten op de gevel van geluidgevoelige gebouwen. Toeslagen voor de aard van het geluid, de gevelcorrectieterm of de bedrijfsduurcorrectieterm blijven hierbij achterwege.
6. Het equivalente geluidsniveau LAeq veroorzaakt door de inrichting, bedraagt niet meer dan 55 dB(A), gemeten binnen in- of aanpandige woningen van derden. Toeslagen voor de aard van het geluid of de bedrijfsduurcorrectieterm blijven hierbij achterwege.
7. Op de dagen, bedoeld in het eerste lid, wordt het ten gehore brengen van extra muziek hoger dan de geluidsnorm, bedoeld in de artikelen 2.17, 2.17a, 2.19, 2.19a en 2.20 van het Activiteitenbesluit milieubeheer en artikel 4:5, uiterlijk om 01.00 uur beëindigd.

Artikel 5.3: Melding incidentele festiviteiten.

1. Het is een inrichting toegestaan op maximaal 12 dagen of dagdelen per kalenderjaar incidentele festiviteiten te houden waarbij de geluidsnormen, bedoeld in de artikelen 2.17, 2.17a, 2.19, 2.19a en 2.20 van het Activiteitenbesluit milieubeheer en artikel 5.4, niet van toepassing zijn, mits de houder van de inrichting ten minste twee weken voor de aanvang van de festiviteit daarvan melding heeft gedaan aan het college.

2. Het is een inrichting toegestaan om tijdens maximaal 12 dagen of dagdelen per kalenderjaar in verband met de viering van incidentele festiviteiten per kalenderjaar de verlichting langer aan te houden ten behoeve van sportactiviteiten waarbij artikel 3.148, eerste lid, van het Activiteitenbesluit milieubeheer niet van toepassing is, mits de houder van de inrichting ten minste tien werkdagen voor de aanvang van de festiviteit daarvan melding heeft gedaan aan het college.
3. Het college stelt een formulier vast voor het doen van de melding.
4. De melding is gedaan wanneer het formulier, volledig en naar waarheid ingevuld, tijdig is ingeleverd op de plaats op dat formulier vermeld.
5. De melding wordt geacht te zijn gedaan wanneer het college op verzoek van de houder van een inrichting een incidentele festiviteit die redelijkerwijs niet te voorzien was, terstond toestaat.
6. Het langtijdgemiddelde beoordelingsniveau (Lar,LT) veroorzaakt door de inrichting, bedraagt niet meer dan 75 dB(A), gemeten op de gevel van geluidgevoelige gebouwen. Toeslagen voor de aard van het geluid, de gevelcorrectieterm of de bedrijfsduurcorrectieteam blijven hierbij achterwege.
7. Het langtijdgemiddelde beoordelingsniveau (Lar,LT) veroorzaakt door de inrichting, bedraagt niet meer dan 55 dB(A), gemeten binnen in- of aanpandige woningen van derden. Toeslagen voor de aard van het geluid of de bedrijfsduurcorrectieterm blijven hierbij achterwege.
8. Op de dagen als bedoeld in het eerste lid wordt het ten gehore brengen van extra muziek hoger dan de geluidsnorm, bedoeld in de artikelen 2.17, 2.17a, 2.19, 2.19a en 2.20 van het Activiteitenbesluit milieubeheer en artikel 5.4 van deze verordening, uiterlijk om 01:00 uur beëindigd.
9. De geluidsnorm, bedoeld in het zesde lid, geldt voor het bebouwde gedeelte van de inrichting en niet voor de buitenruimte.
10. Bij het ten gehore brengen van muziekgeluid blijven ramen en deuren gesloten, behoudens voor het onmiddellijk doorlaten van personen of goederen.

Artikel 5.4: Onversterkte muziek.

1. Bij het ten gehore brengen van onversterkte muziek als bedoeld in artikel 2.18, eerste lid, onder f, en vijfde lid, van het Activiteitenbesluit milieubeheer binnen inrichtingen is de in het tweede lid opgenomen tabel van toepassing, met dien verstande dat:
   a. de in de tabel aangegeven waarden binnen in- of aanpandige gevoelige gebouwen niet gelden indien de gebruiker van deze gevoelige gebouwen geen toestemming geeft voor het in redelijkheid uitvoeren of doen uitvoeren van geluidsmetingen;
   b. de in de tabel aangegeven waarden op de gevel ook gelden bij gevoelige terreinen op de grens van het terrein;
   c. de waarden in in- en aanpandige gevoelige gebouwen, voor zover het woningen betreft, gelden in geluidsgevoelige ruimten als bedoeld in artikel 1 van de Wet geluidhinder en verblijfsruimten als bedoeld in artikel 1.1, onder d, van het Besluit geluidhinder;
   d. bij het bepalen van de geluidsniveaus zoals vermeld in de tabel geen bedrijfsduurcorrectie wordt toegepast.
2. Tabel:

	7.00 – 19.00 uur	19.00 – 23.00 uur	23.00 – 7.00 uur

LAr, LT op de gevel van gevoelige gebouwen	50 dB(A)	45 dB(A)	40 dB(A)
LAr, LT in in- en aanpandige gevoelige gebouwen.	35 dB(A)	30 dB(A)	25 dB(A)
LAmax op de gevel van gevoelige gebouwen	70 dB(A)	65 dB(A)	60 dB(A)
LAmax in in- en aanpandige gevoelige gebouwen	55 dB(A)	50 dB(A)	45 dB(A)

3. Voor de duur van 4 uur in de week is onversterkte muziek, vanwege het oefenen door muziek, vanwege het oefenen door muziekgezelschappen zoals orkesten, harmonie- en fanfaregezelschappen, in een richting gedurende de dag- en avondperiode uitgezonderd van de genoemde geluidsniveaus in het eerste lid.
4. Indien versterkte elementen worden gecombineerd met onversterkte elementen, wordt het hele samenspel beschouwd als versterkte muziek en is het Activiteitenbesluit milieubeheer van toepassing.
5. Het eerste lid is niet van toepassing op collectieve en incidentele festiviteiten als bedoeld in de artikelen 5.2 en 5.3.

Artikel 5.5: Overige geluidhinder.

1. Het is verboden buiten een inrichting op een zodanige wijze toestellen of geluidsapparaten in werking te hebben of handelingen te verrichten dat voor een omwonende of voor de omgeving geluidshinder wordt veroorzaakt.
2. Het college, dan wel de burgemeester indien het veroorzaken van geluidhinder verband houdt met een evenement, zoals bedoeld in artikel 2:24 van de APV, kan van het verbod in het eerste lid ontheffing verlenen.
3. Het verbod is niet van toepassing op situaties waarin wordt voorzien door de Wet geluidhinder, de Zondagswet, de Wet openbare manifestaties, het Vuurwerkbesluit, het Activiteitenbesluit milieubeheer, het Bouwbesluit 2012 of de Omgevingsverordening Flevoland of nadien gewijzigd.

Hoofdstuk 6: Bodem-, weg- en milieuverontreiniging.

Artikel 6.1: Natuurlijke behoefte doen.

Het is verboden binnen de bebouwde kom op een openbare plaats zijn natuurlijke behoefte te doen buiten daarvoor bestemde plaatsen.

Artikel 6.2: Bescherming regenwaterriolering.

Het is verboden op het regenwaterriool op enigerlei wijze ander afvalwater te lozen dan niet-verontreinigd regenwater en niet-verontreinigd grondwater.

Artikel 6.3: Verbod oplaten ballonnen.

1. Onder ballon wordt verstaan: elke onbemenste ballon van welk materiaal dan ook die door middel van helium, open vuur of andere gassen in de lucht wordt gebracht, waarbij de richting en/of hoogte van de ballon niet door menselijk ingrijpen kan worden bepaald.
2. Het is verboden één of meerdere ballonnen op te laten stijgen.

3. Het verbod is niet van toepassing op situaties waarin wordt voorzien door of krachtens de Wet luchtvaart.

Artikel 6.4: Verbod afvalstoffen te verbranden buiten inrichtingen of anderszins vuur te stoken.

1. Het is verboden in de openlucht afvalstoffen te verbranden buiten inrichtingen in de zin van de Wet milieubeheer of anderszins vuur aan te leggen, te stoken of te hebben.
2. Mits er geen sprake is van gevaar, overlast of hinder voor de omgeving, is het verbod niet van toepassing op:
   a. verlichting door middel van kaarsen, fakkels en dergelijke;
   b. sfeervuren zoals terrashaarden en vuurkorven, indien geen afvalstoffen worden verbrand;
   c. vuur voor koken, bakken en braden.
3. Het college kan van dit verbod ontheffing verlenen.
4. Onverminderd het bepaalde in artikel 1.7 kan de ontheffing worden geweigerd ter bescherming van de flora en fauna.
5. Het verbod is niet van toepassing op situaties waarin wordt voorzien door artikel 429, aanhef en onder 1 of 3, van het Wetboek van Strafrecht of de Omgevingsverordening Flevoland of nadien gewijzigd.

Hoofdstuk 7: Het bewaren van houtopstanden.

Artikel 7.1: Begripsbepalingen.

1. In afwijking van hetgeen in artikel 1.1 van deze verordening bepaald is, wordt in dit hoofdstuk onder bebouwde kom verstaan: de bebouwde kom, zoals die door de raad is vastgesteld op grond van artikel 4.1 van de Wet natuurbescherming, zoals weergegeven op de kaart in bijlage 2 bij deze verordening.
2. In dit hoofdstuk wordt onder vellen mede verstaan: rooien, met inbegrip van verplanten, alsmede het verrichten van handelingen die de dood of ernstige beschadiging of ontsiering van houtopstand ten gevolge kunnen hebben.

Artikel 7.2: Afstand tot de erfgrens.

De afstand tot de erfgrens, zoals bedoeld in artikel 5:42 van het Burgerlijk Wetboek is voor bomen 50 centimeter en voor heesters nihil.

Artikel 7.3: Omgevingsvergunning voor het vellen van houtopstanden.

1. Het is verboden zonder omgevingsvergunning van het bevoegd gezag houtopstanden te vellen of te doen vellen. Voor zover de velling binnen de bebouwde kom geschiedt, geldt dit verbod uitsluitend voor de houtopstanden die door het college zijn aangegeven op de kaart bijzondere bomen zoals opgenomen in bijlage 3.
2. Dit verbod is niet van kracht voor houtopstanden op niet-openbaar toegankelijke particuliere kavels buiten de bebouwde kom van ten hoogste 5.000m².
3. Het eerste lid is niet van toepassing als de burgemeester toestemming verleent voor het vellen van een houtopstand in verband met een spoedeisend belang voor de openbare orde of een direct gevaar voor personen of goederen.
4. De vergunning kan worden geweigerd op grond van:
   a. de natuurwaarde van de houtopstand;
   b. de landschappelijke waarde van de houtopstand;
   c. de waarde van de houtopstand voor stads- en dorpsschoon;

d. de beeldbepalende waarde van de houtopstand;
e. de cultuurhistorische waarde van de houtopstand;
f. de waarde voor de leefbaarheid van de houtopstand.

5. Het bevoegd gezag kan een herplantplicht opleggen onder nader te stellen voorschriften.

Hoofdstuk 8: Maatregelen tegen ontsiering en stankoverlast.

Artikel 8.1: Opslag mest, afvalstoffen enz.

1. Het is verboden in het belang van het uiterlijk aanzien van de gemeente, ter voorkoming of opheffing van overlast dan wel voorkoming van schade aan de openbare gezondheid buiten een inrichting in de zin van de Wet milieubeheer, in de openlucht of buiten de weg mestopslag, gierkelders of andere verzamelplaatsen van vuil, een verzameling ingekuild gras, loof, pulp of ingekuilde landbouwproducten, afbraakmaterialen en oude metalen op te slaan, te plaatsen of aanwezig te hebben.
2. Het in het eerste lid bepaalde is niet van toepassing op situatie waarin wordt voorzien krachtens de Wet ruimtelijke ordening of door of krachtens een Provinciale Verordening of nadien gewijzigd.

Artikel 8.2: Verbod hinderlijke of gevaarlijke reclame.

1. Het is verboden op of aan een onroerende zaak handelsreclame te maken of te voeren door middel van een opschrift, aankondiging of afbeelding waardoor het verkeer in gevaar wordt gebracht of ernstige hinder ontstaat voor de omgeving.
2. Het eerste lid is niet van toepassing op situaties waarin wordt voorzien door het Activiteitenbesluit milieubeheer.

Hoofdstuk 9: Kamperen buiten kampeerterreinen.

Artikel 9.1: Nachtverblijf buiten kampeerterrein.

1. Het is verboden ten behoeve van nachtverblijf kampeermiddelen te plaatsen of geplaatst te houden buiten een kampeerterrein dat als zodanig in het bestemmingsplan, de beheersverordening, exploitatieplan of een voorbereidingsbesluit is bestemd of mede bestemd.
2. Het verbod geldt niet voor het plaatsen van kampeermiddelen voor eigen gebruik door de rechthebbende op een terrein.
3. Het college kan ontheffing verlenen van het verbod als bedoeld in het eerste lid.
4. Onverminderd het bepaalde in artikel 1.3 kan de ontheffing worden geweigerd in het belang van:
   a. de bescherming van natuur en landschap; of
   b. de bescherming van een stadsgezicht.

Artikel 9.2: Aanwijzing kampeerplaatsen.

1. Het verbod van artikel 9.1, eerste lid, is niet van toepassing op door het college aangewezen plaatsen.
2. Het college kan daarbij nadere regels stellen in het belang van de gronden, genoemd in artikel 9.1, vierde lid.

Hoofdstuk 10: Bescherming van flora en fauna.

Artikel 10.1: Bescherming groenvoorzieningen.

Het is verboden om in een voor publiek toegankelijk park, plantsoen of andere groenvoorziening enige schade toe te brengen.

Hoofdstuk 11: Parkeerexcessen.

Artikel 11.1: Parkeren van voertuigen van autobedrijf en dergelijke.

1. Onder verhuren als bedoeld in dit artikel wordt mede verstaan:
   a. het gebruiken van een voertuig voor het geven van lessen;
   b. het gebruiken van een voertuig voor het vervoeren van personen tegen betaling.
2. Tot de voertuigen als bedoeld in dit artikel worden niet gerekend:
   a. voertuigen waaraan herstel- of onderhoudswerkzaamheden worden verricht die in totaal niet meer dan een uur vergen, en dit gedurende de tijd die nodig is en gebruikt wordt voor deze werkzaamheden;
   b. voertuigen voor persoonlijk gebruik van de in het derde lid bedoelde persoon.
3. Het is degene die er zijn bedrijf, nevenbedrijf dan wel een gewoonte van maakt voertuigen te stallen, te herstellen, te slopen, te verhuren of te verhandelen, verboden:
   a. drie of meer voertuigen die hem toebehoren of zijn toevertrouwd, op de weg te parkeren binnen een cirkel met een straal van 300 meter met als middelpunt één van deze voertuigen;
   b. de weg als werkplaats voor voertuigen te gebruiken.
4. Het college kan ontheffing van het verbod verlenen.
5. Op de aanvraag om de ontheffing is paragraaf 4.1.3.3 van de Algemene wet bestuursrecht (positieve fictieve beschikking bij niet tijdig beslissen) niet van toepassing.

Artikel 11.2: Te koop aanbieden van voertuigen.

1. Het is verboden op een door het college aangewezen weg een voertuig te parkeren met het kennelijke doel het te koop aan te bieden of te verhandelen.
2. Het college kan ontheffing van het verbod verlenen.
3. Op de aanvraag om de ontheffing is paragraaf 4.1.3.3 van de Algemene wet bestuursrecht (positieve fictieve beschikking bij niet tijdig beslissen) niet van toepassing.

Artikel 11.3: Defecte voertuigen.

Het is verboden een voertuig waarmee als gevolg van andere dan eenvoudig te verhelpen gebreken niet kan of mag worden gereden, langer dan op drie achtereenvolgende dagen op de weg te parkeren.

Artikel 11.4: Voertuigwrakken.

1. Het is verboden een voertuig dat rijtechnisch in onvoldoende staat van onderhoud en tevens in een kennelijk verwaarloosde toestand verkeert, op de weg te parkeren.
2. Het verbod geldt niet voor zover in het daarin geregelde onderwerp wordt voorzien door de Wet milieubeheer.

Artikel 11.5: Kampeermiddelen e.a..

1. Het is verboden een voertuig dat voor recreatie of anderszins voor andere dan verkeersdoeleinden wordt gebruikt:

a. Langer dan gedurende drie achtereenvolgende dagen binnen de bebouwde kom op de weg te plaatsen of te hebben;
b. Op een door het college aangewezen plaats te parkeren, waar dit naar zijn oordeel schadelijk is voor het uiterlijk aanzien van de gemeente.

2. Het college kan ontheffing verlenen voor hetgeen in het eerste lid, aanhef en onder a, gestelde verbod.
3. Het in het eerste lid gestelde verbod geldt niet zover in het daarin geregelde onderwerp wordt voorzien door de Omgevingsverordening Flevoland.
4. Op de aanvraag om de ontheffing is paragraaf 4.1.3.3 van de Algemene wet bestuursrecht (positieve fictieve beschikking bij niet tijdig beslissen) niet van toepassing.

Artikel 11.6: Parkeren van reclamevoertuigen.

1. Het is verboden een voertuig dat is voorzien van een aanduiding van handelsreclame, op de weg te parkeren met het kennelijk doel om daarmee handelsreclame te maken.
2. Dit verbod is niet van toepassing op geparkeerde voertuigen (w.o. aanhangwagen) voorzien van (een) aanduiding(en) van handelsreclame, op bedrijfsterreinen door en/of voor bedrijven (of hun producten), die op het betreffende bedrijventerrein zijn/worden gevestigd.
3. Het college kan van het verbod ontheffing verlenen.
4. Op de aanvraag om de ontheffing is paragraaf 4.1.3.3 van de Algemene wet bestuursrecht (positieve fictieve beschikking bij niet tijdig beslissen) niet van toepassing.
5. Van het in lid 1 van dit artikel gestelde kennelijk doel om daarmee handelsreclame te maken, is in elk geval geen sprake wanneer het voertuig niet langer dan 4 uur is geparkeerd.

Artikel 11.7: Parkeren van grote voertuigen.

1. Het is verboden een voertuig dat, met inbegrip van de lading, een lengte heeft van meer dan 6 meter of een hoogte van meer dan 2,4 meter te parkeren op een door het college aangewezen plaats, waar dit schadelijk is voor het uiterlijk aanzien van de gemeente.
2. Het is verboden een voertuig dat, met inbegrip van de lading, een lengte heeft van meer dan 6 meter te parkeren op een door het college aangewezen weg, waar dit parkeren buitensporig is met het oog op de verdeling van beschikbare parkeerruimte.
3. Het verbod in het tweede lid is niet van toepassing op werkdagen van maandag tot en met vrijdag, dagelijks van 08.00 tot 18.00 uur.
4. Het verbod in het tweede lid is voorts niet van toepassing op campers, kampeerauto’s, caravans en kampeerwagens, voor zover deze voertuigen niet langer dan drie achtereenvolgende dagen op de weg worden geplaatst of gehouden.
5. Het college kan ontheffing verlenen van het in het eerste en tweede lid opgenomen verbod.
6. Op de aanvraag om de ontheffing is paragraaf 4.1.3.3 van de Algemene wet bestuursrecht (positieve fictieve beschikking bij niet tijdig beslissen) niet van toepassing.

Artikel 11.8: Parkeren van uitzicht belemmerende voertuigen.

1. Het is verboden een voertuig dat, met inbegrip van lading, een lengte heeft van meer dan 6 meter of een hoogte van meer dan 2,4 meter, op de weg te parkeren bij een voor bewoning of ander dagelijks gebruik bestemd gebouw op zodanige wijze dat daardoor het uitzicht van bewoners of gebruikers vanuit dat gebouw op hinderlijke wijze wordt belemmerd of hen anderszins hinder of overlast wordt aangedaan.
2. Het verbod geldt niet gedurende de tijd die nodig is voor en gebruikt wordt voor het uitvoeren van werkzaamheden waarvoor de aanwezigheid van het voertuig ter plaatse noodzakelijk is.

Artikel 11.9: Parkeren of laten stilstaan van voertuigen anders dan op de rijbaan.

1. Het is verboden een voertuig te parkeren of te laten stilstaan op een door het college aangewezen, niet tot de rijbaan behorend weggedeelte.
2. Het verbod is niet van toepassing op voertuigen die worden gebruikt voor werkzaamheden in opdracht van een bestuursorgaan of openbaar lichaam.

Artikel 11.10: Aantasting groenvoorzieningen door voertuigen.

1. Het is verboden met een voertuig te rijden door of deze te doen of te laten staan in een park of plantsoen of een van gemeentewege aangelegde beplanting of groenstrook.
2. Dit verbod is niet van toepassing:
   a. op de weg;
   b. op voertuigen die worden gebruikt voor werkzaamheden door of vanwege de overheid;
   c. op voertuigen, waarmee standplaats wordt of is ingenomen op terreinen die voor dit doel zijn bestemd.
3. Het college kan van het verbod ontheffing verlenen.

Artikel 11.11: Overlast van fiets of bromfiets.

1. Het is verboden op door het college in het belang van het uiterlijk aanzien van de gemeente, ter voorkoming of opheffing van overlast, of ter voorkoming van schade aan de openbare gezondheid aangewezen plaatsen fietsen of bromfietsen onbeheerd buiten de daarvoor bestemde ruimten of plaatsen te laten staan.
2. Het is verboden op door het college aangewezen plaatsen fietsen of bromfietsen langer dan een door het college vastgestelde periode onafgebroken te laten staan.

Hoofdstuk 12: Standplaatsen.

Artikel 12.1: Begripsbepaling.

1. In dit hoofdstuk wordt verstaan onder standplaats: het vanaf een vaste plaats op een openbare en in de openlucht gelegen plaats te koop aanbieden, verkopen of afleveren van goederen dan wel diensten aan te bieden, gebruikmakend van fysieke middelen, zoals een kraam, een wagen of een tafel.
2. Onder standplaats wordt niet verstaan:
   a. een vaste plaats op een jaarmarkt of markt artikel 160, eerste lid, aanhef en onder g, van de Gemeentewet;
   b. een vaste plaats op een evenement als bedoeld in artikel 2:24 van de APV.

Artikel 12.2: Standplaatsvergunning en weigeringsgronden.

1. Het is verboden zonder vergunning van het college een standplaats in te nemen of te hebben.

2. Het college weigert de vergunning wegens strijd met een geldend bestemmingsplan, beheersverordening, exploitatieplan of voorbereidingsbesluit.
3. Onverminderd het bepaalde in artikel 1.7 kan de vergunning worden geweigerd:
   a. indien de standplaats hetzij op zichzelf hetzij in verband met de omgeving niet voldoet aan eisen van redelijke welstand;
   b. indien een kwantitatieve of territoriale beperking als gevolg van bijzondere omstandigheden in de gemeente of in een deel van de gemeente noodzakelijk is in verband met een dwingende reden van algemeen belang.
4. Op de aanvraag om een vergunning is paragraaf 4.1.3.3 van de Algemene wet bestuursrecht (positieve fictieve beschikking bij niet tijdig beslissen) niet van toepassing.
5. Het college kan nadere regels stellen met betrekking tot
   a. het innemen van een standplaats, waarbij een kaart kan worden vastgesteld met daartoe aangewezen standplaatsen;
   b. de openbare orde of de woon- en leefomgeving.

Artikel 12.3: Toestemming rechthebbende.

Het is de rechthebbende op een perceel verboden toe te staan dat daarop zonder vergunning van het college standplaats wordt of is ingenomen.

Artikel 12.4: Afbakeningsbepalingen.

Het verbod van artikel 12.2, eerste lid is niet van toepassing op situaties waarin wordt voorzien door de Wet Milieubeheer, Wet beheer rijkswaterstaatswerken of de Omgevingsverordening Flevoland of nadien gewijzigd.

Hoofdstuk 13: Openbaar water.

Artikel 13.1: Voorwerpen op, in of boven openbaar water.

1. Het is in verband met de veiligheid op het openbaar water verboden een voorwerp, niet zijnde een vaartuig, op, in of boven openbaar water te plaatsen, aan te brengen of te hebben, indien dit door zijn omvang of vormgeving, constructie of plaats van bevestiging gevaar oplevert voor de bruikbaarheid van het openbaar water of voor het doelmatig en veilig gebruik daarvan dan wel een belemmering vormt voor het doelmatig beheer en onderhoud van het openbaar water.
2. Behoudens hetgeen opgenomen in de Wabo is een ieder die voornemens is een steiger, een meerpaal of een ander voorwerp met een permanent karakter op, in of boven openbaar water te plaatsen, verplicht daarvan uiterlijk twee weken van tevoren een melding te doen aan het college.
3. De melding bevat in ieder geval naam, adres en contactgegevens van de melder, en een beschrijving van de aard en omvang van het voorwerp.
4. Van de melding wordt kennis gegeven op de gebruikelijke wijze van bekendmaking.
5. Het verbod in het eerste lid is niet van toepassing op situaties waarin wordt voorzien door het Wetboek van Strafrecht, de Scheepvaartverkeerwet, het Binnenvaartpolitiereglement, de Waterwet, de Wet beheer rijkswaterstaatswerken, de Omgevingsverordening Flevoland, de Keur Waterschap Zuiderzeeland 2017 of hoofdstuk 20 van deze verordening of nadien gewijzigd.

Artikel 13.2: Ligplaats vaartuigen niet zijnde woonschepen.

1. Het is verboden met een vaartuig, niet zijnde een woonschip, een ligplaats in te nemen.
2. Het college kan gebieden aanwijzen waar een ligplaats kan worden ingenomen en hieraan:
    a. nadere regels stellen in het belang van de openbare orde, volksgezondheid, veiligheid, milieuhygiëne en het aanzien van de gemeente;
    b. beperkingen stellen naar soort en aantal vaartuigen.
3. Het verbod in het eerste lid geldt niet voor zover in het daarin geregelde onderwerp wordt voorzien door de Wet milieubeheer, het Wet beheer rijkswaterstaatswerken, de Provinciale vaarwegenverordening of de Provinciale landschapsverordening of nadien gewijzigd.
4. Het college kan aan de rechthebbende op een vaartuig, niet zijnde een woonschip, aanwijzingen geven met betrekking tot het innemen, veranderen of gebruik van een ligplaats in het belang van de openbare orde, volksgezondheid, veiligheid, de milieuhygiëne en het aanzien van de gemeente.
5. De rechthebbende op een vaartuig, niet zijnde een woonschip, is verplicht alle door het college gegeven aanwijzingen met betrekking tot het innemen, veranderen of gebruik van een ligplaats op te volgen.

Artikel 13.3: Beschadigen van waterstaatswerken.

1. Het is verboden schade toe te brengen aan of veranderingen aan te brengen in de toestand van bij de gemeente in beheer zijnde openbare wateren, havens, dijken, wallen, kaden, trekpaden, beschoeiingen, oeverbegroeiing, bruggen, zetten, duikers, pompen, waterleidingen, gordingen, aanlegpalen, stootpalen, bakens of sluizen.
2. Het verbod is niet van toepassing waarin wordt voorzien door het Wetboek van Strafrecht, het Binnenvaartpolitiereglement, de Waterwet of de Omgevingsverordening Flevoland of nadien gewijzigd.

Artikel 13.4: Reddingsmiddelen.

Het is verboden een voor het redden van drenkelingen bestemd en daartoe bij het water aangebracht voorwerp te gebruiken voor een ander doel dan wel voor dadelijk gebruik ongeschikt te maken.

Artikel 13.5: Overlast aan vaartuigen.

1. Het is verboden zonder redelijk doel zich vast te houden aan een vaartuig in openbaar water, daarop te klimmen of zich daarop of daarin te begeven of te bevinden.
2. Het is aan degene die daartoe niet bevoegd is verboden een vaartuig, liggend in of aan een openbaar water, los te maken.

Artikel 13.6: Verbod gemotoriseerde vaartuigen.

1. Het is verboden op de wateren, die op de bij deze verordening behorende kaart zijn gearceerd, vaartuigen met behulp van een motor voort te stuwen, met uitzondering van vaartuigen met een elektromotor.
2. Het college kan van het in het eerste lid genoemde verbod ontheffing verlenen.

Hoofdstuk 14: Crossterreinen en gemotoriseerd en ruiterverkeer in natuurgebieden.

Artikel 14.1: Gebruik als crossterreinen.

1. Het is verboden op enig terrein, geen weg zijnde, met een motorvoertuig of een bromfiets te crossen buiten wedstrijdverband, een wedstrijd dan wel, ter voorbereiding van een wedstrijd, een trainings- of proefrit te houden of te doen houden dan wel daaraan deel te nemen, dan wel een motorvoertuig of een bromfiets met het kennelijke doel daartoe aanwezig te hebben.
2. Het verbod van het eerste lid is niet van toepassing op door het college aangewezen terreinen. Het college kan daarbij nadere regels stellen voor het gebruik van deze terreinen:
   a. in het belang van het voorkomen of beperken van overlast;
   b. in het belang van de bescherming van het uiterlijk aanzien van de omgeving en ter bescherming van andere milieuwaarden;
   c. in het belang van de veiligheid van de deelnemers van de in het eerste lid bedoelde wedstrijden en ritten of van het publiek.
3. Het verbod in het eerste lid is niet van toepassing op situaties waarin wordt voorzien door de Wet milieubeheer of het Besluit geluidproductie sportmotoren of nadien gewijzigd.

Artikel 14.2: Beperking verkeer in natuurgebieden.

1. Het is verboden binnen voor publiek toegankelijke natuurgebieden, groenvoorzieningen of voor recreatief gebruik beschikbare terreinen te rijden of zich te bevinden met een motorvoertuig, een bromfiets, een fiets of een paard.
2. Het verbod van het eerste lid is niet van toepassing op door het college aangewezen terreinen. Het college kan daarbij nadere regels stellen voor het gebruik van deze terreinen:
   a. ter voorkoming van overlast;
   b. ter bescherming van natuur- of milieuwaarden;
   c. in het belang van de veiligheid van het publiek.
3. Het verbod in het eerste lid geldt niet voor bestuurders van motorvoertuigen, bromfietsen en fietsen of berijders van paarden:
   a. ten dienste van politie, brandweer en geneeskundige hulpverlening en van andere krachtens artikel 29, eerste lid, Reglement verkeersregels en verkeerstekens 1990 door de Minister van Infrastructuur en Waterstaat aangewezen hulpverleningsdiensten;
   b. die worden gebruikt in verband met beheer, onderhoud of exploitatie van de terreinen als in het eerste lid bedoeld;
   c. die worden gebruikt in verband met werken die krachtens wettelijk voorschrift moeten worden uitgevoerd;
   d. van de zakelijk gerechtigden, huurders en pachters van percelen die gelegen zijn binnen de terreinen als in het eerste lid bedoeld;
   e. voor het verkeer ten behoeve van bezoek en van de verzorging van de onder d bedoelde personen.
4. Het in het eerste lid gestelde verbod geldt voorts niet:

a. op wegen, bedoeld voor de betreffende weggebruiker, die gelegen zijn binnen de in het eerste lid bedoelde gebieden of terreinen;
b. binnen de bij of krachtens de Omgevingsverordening Flevoland aangegeven stiltegebieden, ten aanzien van motorrijtuigen die bij of krachtens die verordening zijn aangewezen als toestel.

5. Het college kan ontheffing verlenen van het in het eerste lid gestelde verbod.

Hoofdstuk 15: Verstrooiing van as.

Artikel 15.1: Begripsbepaling.

In deze afdeling wordt verstaan onder incidentele as verstrooiing: het verstrooien van as als bedoeld in de Wet op de lijkbezorging op een door de overledene of nabestaande(n) gewenste plek buiten een permanent daartoe bestemd terrein.

Artikel 15.2: Incidentele as verstrooiing.

1. Incidentele as verstrooiing is verboden op:
   a. verharde delen van de weg;
   b. gemeentelijke begraafplaatsen en crematoriumterreinen.
2. Het college kan een besluit nemen waarin voor een bepaalde termijn wordt verboden dat op andere plaatsen dan genoemd in het eerste lid as verstrooiing plaatsvindt.
3. Het college kan op verzoek van de nabestaande die zorgdraagt voor de asbus op grond van bijzondere omstandigheden ontheffing verlenen van het verbod uit het eerste lid, behoudens de gemeentelijke begraafplaatsen en crematoriumterreinen.
4. Op de aanvraag om een ontheffing is paragraaf 4.1.3.3 van de Algemene wet bestuursrecht (positieve fictieve beschikking bij niet tijdig beslissen) niet van toepassing.

Artikel 15.3: Hinder of overlast.

Incidentele as verstrooiing is verboden indien daardoor hinder of overlast wordt veroorzaakt voor derden.

Hoofdstuk 16: Erfgoed.

Artikel 16.1: Begripsbepalingen.

- archeologisch verwachtingsgebied: gebied, aangegeven op de archeologische waardenkaart, waarvan is aangegeven dat in bepaalde mate archeologische vondsten of sporen te verwachten zijn;
- middelhoge verwachtingswaarde: gemiddelde kans op archeologische vondsten of informatie;
- verwachtingswaarde: kans op archeologische vondsten of informatie.

Artikel 16.2: Het gebruik van het monument.

Bij de toepassing van dit hoofdstuk wordt rekening gehouden met het gebruik van het monument.

Artikel 16.3: De aanwijzing tot gemeentelijk monument.

1. Het college kan, al dan niet op aanvraag van een belanghebbende, een monument aanwijzen als gemeentelijk monument.

2. Voordat het college over de aanwijzing een besluit neemt, vraagt het college advies aan de erfgoedcommissie.
3. Voordat het college een monument met een religieuze bestemming dat uitsluitend of in overwegend deel wordt gebruikt voor de uitoefening van de eredienst, als gemeentelijk monument aanwijst, voert hij overleg met de eigenaar.
4. De aanwijzing kan geen monument betreffen dat is aangewezen op grond van artikel 3.1 van de Erfgoedwet of dat is aangewezen op grond van de monumentenverordening van de provincie Flevoland of nadien gewijzigd.

Artikel 16.4: Voorbescherming

Met ingang van de datum waarop de eigenaar van een monument de kennisgeving van het voornemen tot aanwijzing als gemeentelijk monument ontvangt tot het moment dat de aanwijzing en registratie als bedoeld in artikel 16.7 plaatsvindt, dan wel vaststaat dat het monument niet wordt geregistreerd, zijn de artikelen 16.10 tot en met 16.14 van overeenkomstige toepassing.

Artikel 16.5: Termijnen advies en aanwijzingsbesluit

1. De erfgoedcommissie adviseert schriftelijk binnen 8 weken na ontvangst van het verzoek van het college.
2. Het college beslist binnen 12 weken na ontvangst van het advies van de erfgoedcommissie, maar in ieder geval binnen 20 weken na de adviesaanvraag.

Artikel 16.6: Mededeling aanwijzingsbesluit.
De aanwijzing als bedoeld in artikel 16.3, eerste lid, wordt medegedeeld aan degenen die als zakelijk gerechtigden in de kadastrale legger bekend staan.

Artikel 16.7: Registratie op de gemeentelijke monumentenlijst.
1. Het college registreert het gemeentelijke monument op de gemeentelijke monumentenlijst.
2. De gemeentelijke monumentenlijst bevat de plaatselijke aanduiding, de datum van de aanwijzing, de kadastrale aanduiding en een beschrijving van het gemeentelijke monument.

Artikel 16.8: Wijzigen van de aanwijzing.

1. Het college kan al dan niet op aanvraag van een belanghebbende de aanwijzing wijzigen.
2. Artikel 16.3, tweede en derde lid, alsmede artikel 16.4, 16.5 en 16.6 zijn van overeenkomstige toepassing op het wijzigingsbesluit.
3. Indien de wijziging naar het oordeel van het college van ondergeschikte betekenis is, blijft overeenkomstige toepassing, als bedoeld in lid 2, achterwege.
4. De inhoud en de datum van de wijziging worden op de gemeentelijke monumentenlijst aangetekend.

Artikel 16.9: Intrekken van de aanwijzing.

1. Indien het college de aanwijzing intrekt, zijn artikel 16.3, tweede lid, alsmede artikel 16.5 van overeenkomstige toepassing.
2. De aanwijzing wordt geacht ingetrokken te zijn, indien toepassing wordt gegeven aan artikel 3.1 van de Erfgoedwet.

3. De intrekking wordt op de gemeentelijke monumentenlijst geregistreerd.

Artikel 16.10: Instandhoudingbepaling van gemeentelijke monumenten.

1. Het is verboden een gemeentelijk monument, als gedefinieerd in artikel 1.1 te beschadigen of te vernielen.
2. Het is verboden zonder vergunning van het bevoegd gezag:
   a. een gemeentelijk monument, als gedefinieerd in artikel 1.1 af te breken, te verstoren, te verplaatsen of in enig opzicht te wijzigen;
   b. een gemeentelijk monument, als gedefinieerd in artikel 1.1 te herstellen, te gebruiken of te laten gebruiken op een dusdanige wijze, dat het wordt ontsierd of in gevaar gebracht.
3. Het verbod en de vergunningplicht, als bedoeld in het tweede lid, gelden niet indien het college nadere regels stelt met betrekking tot de wijze waarop werkzaamheden dienen te worden uitgevoerd.
4. Het bevoegd gezag verleent, met betrekking tot een monument met een religieuze bestemming, geen vergunning als bedoeld in het tweede lid, dan in overeenstemming met de eigenaar indien en voor zover het een vergunning betreft, waarbij wezenlijke belangen van de godsdienstuitoefening in het monument in het geding zijn.

Artikel 16.11: Termijnen advies.

1. Het bevoegd gezag zendt onmiddellijk een afschrift van de ontvankelijke aanvraag om vergunning voor een gemeentelijk monument aan de erfgoedcommissie voor advies.
2. Binnen twee weken na de datum van verzending van het afschrift brengt de erfgoedcommissie schriftelijk advies uit aan het college.

Artikel 16.12: Weigeringsgronden.

De vergunning kan slechts worden verleend indien het belang van de monumentenzorg zich daartegen niet verzet. Bij de beslissing houdt het bevoegd gezag rekening met het gebruik van het monument.

Artikel 16.13: Intrekken van de vergunning.

De vergunning kan door het bevoegd gezag worden ingetrokken indien:

a. blijkt dat de vergunning ten gevolge van een onjuiste of onvolledige opgave is verleend;
b. blijkt dat de vergunninghouder de voorschriften bedoeld in artikel 16.10 niet naleeft;
c. de omstandigheden aan de kant van de vergunninghouder zich zodanig hebben gewijzigd, dat het belang van het monument zwaarder dient te wegen.

Artikel 16.14: Vergunning voor beschermd monument.

1. Het bevoegd gezag zendt onmiddellijk een afschrift van de ontvankelijke aanvraag om vergunning voor een beschermd monument aan de erfgoedcommissie.
2. De erfgoedcommissie adviseert schriftelijk over de aanvraag binnen acht weken na de datum van verzending van het afschrift.

Artikel 16.15: Instandhoudingbepaling van archeologische terreinen.

1. Het is verboden om in een archeologisch monument, of een archeologisch verwachtingsgebied, de bodem te verstoren.

2. Het verbod in lid 1 is niet van toepassing indien:
    a. in de geldende bepalingen uit het bestemmingsplan regels zijn opgenomen omtrent archeologische monumentenzorg;
    b. sprake is van een activiteit als bedoeld in artikel 2.12, eerste en tweede lid, van de Wet algemene bepalingen omgevingsrecht en hierin voorschriften zijn opgenomen omtrent archeologische monumentenzorg;
    c. het college nadere regels stelt met betrekking tot de uitvoering van werkzaamheden die leiden tot een verstoring van een archeologisch monument of archeologisch verwachtingsgebied als aangegeven op de gemeentelijke archeologische waardenkaart of de gemeentelijke beleidsadvies-kaart, dan wel bij het ontbreken daarvan, de provinciale Archeologische Monumentenkaart of de landelijke Indicatieve Kaart van Archeologische Waarden of nadien gewijzigd;
    d. een rapport is overgelegd waarin de archeologische waarde van het te verstoren terrein naar het oordeel van het bevoegd gezag in voldoende mate is vastgesteld en waaruit blijkt dat:

- Het behoud van de archeologische waarden in voldoende mate kan worden geborgd; of
- De archeologische waarden door de verstoring niet onevenredig worden geschaad; of
- In het geheel geen archeologische waarden aanwezig zijn.

Artikel 16.16: Opgravingen en begeleiding.

1. Indien binnen het grondgebied van de gemeente Lelystad onderzoek wordt uitgevoerd in het kader van het doen van opgravingen in de zin van artikel 1 sub h Monumentenwet 1988, dient, onverminderd de overige bepalingen van deze wet:
    a. het college een programma van eisen vast te stellen als bedoeld in artikel 1 onder m, waarbij nadere regels worden gesteld ten aanzien van het onderzoek;
    b. de verstoorder, voorafgaande aan het onderzoek, een plan van aanpak ter goedkeuring aan het bevoegd gezag te overleggen.
2. In de nadere regels neemt het college bepalingen op met betrekking tot het toezicht op de feitelijke uitvoering van het plan van aanpak. Tijdens het onderzoek dienen aanwijzingen van het college in acht te worden genomen.
3. Om te kunnen beoordelen of het plan van aanpak aan het programma van eisen en eventuele nadere regels voldoet, vraagt het bevoegd gezag advies aan een deskundige, zoals omschreven in de Wet op de Archeologische monumentenzorg.

Artikel 16.17: Procedure.

De bepalingen uit artikel 16.11, 16.12 en 16.13 zijn van overeenkomstige toepassing op de bepaling uit artikel 16.16, eerste lid, onder b.

Artikel 16.18: Advisering.

Inzake de advisering over de lokale monumentenzorg, waaronder de archeologische monumentenzorg, wordt het college gevraagd en ongevraagd geadviseerd door de erfgoedcommissie.

Artikel 16.19: Tegemoetkoming in schade.

Indien en voor zover blijkt dat een belanghebbende schade lijdt of zal lijden, die redelijkerwijze niet of niet geheel te zijnen laste behoort te blijven, kent het bevoegd gezag hem op zijn aanvraag een naar billijkheid te bepalen tegemoetkoming toe, indien de schade in relatie staat tot:

a. de weigering van het bevoegd gezag een vergunning als bedoeld in artikel 16.10 te verlenen;
b. de voorschriften door het bevoegd gezag verbonden aan een vergunning als bedoeld in artikel 16.10;
c. de door het college nader te stellen regels als bedoeld in artikel 16.10, derde lid;
d. de door de het college nader te stellen regels als bedoeld in artikel 16.15, tweede lid, onder e;
e. een aanwijzing als bedoeld in artikel 16.16, tweede lid, tweede volzin.

Hoofdstuk 17: Riolering.

Artikel 17.1: Begripsbepaling.

- aansluiting: het totaal van leidingen en voorzieningen om een perceel aan te sluiten op het openbaar riool.
- aansluitpunt: het punt op of direct bij de kadastrale grens waar de perceelaansluitleiding overgaat in de particuliere afvoerleiding of de verzamelrioolleiding.
- aansluitvergunning: een vergunning voor het tot stand brengen of wijzigen van een aansluiting.
- drukriool: een systeem voor transport van afvalwater waarbij het transport door middel van druk plaatsvindt.
- gebruiker: de perceeleigenaar, de zakelijk gerechtigde van het perceel of de huurder die gebruik maakt van de aansluiting.
- gescheiden stelsel: een samengesteld vrijverval rioolstelsel waarin het huishoudelijk afvalwater en hemelwater gescheiden van elkaar wordt ingezameld en getransporteerd.
- hemelwaterriool: een rioolstelsel dat alleen bestemd is voor de inzameling en het transport van hemelwater.
- huishoudelijk afvalwater: afvalwater dat vrijkomt vanuit particuliere huishoudens en bedrijven, afkomstig van keukens, toiletten, badkamers, wasmachines en dergelijke.
- industrieel afvalwater: afvalwater dat vrijkomt vanuit industriële processen.
- openbaar riool: het gedeelte van de riolering dat bij de gemeente in eigendom en beheer is voor inzameling van transport van afvalwater, hemelwater en drainagewater.
- particulier riool: het gedeelte van de riolering, inclusief voorzieningen, dat bij de rechthebbende in eigendom en beheer is.
- particuliere afvoerleiding: de binnen de kadastrale eigendomsgrenzen van het aan te sluiten perceel gelegen rioolleidingen tot aan het aansluitpunt.
- perceelaansluitleiding: het openbaar riool en de voorzieningen die deel uitmaken van dit riool tussen het aansluitpunt en de aansluiting op het openbaar riool.
- verzamelrioolleiding: de particuliere afvoerleiding die binnen de kadastrale eigendomsgrenzen van de aan te sluiten percelen ligt, waar meerdere gebouwen en/of afvoerende oppervlakken op zijn aangesloten.
- vrijverval riool(stelsel): een riool(stelsel) waarbij het transport van het huishoudelijk afvalwater en hemelwater onder afstroming, als gevolg van de zwaartekracht, plaatsvindt.
- vuilwaterriool: een rioolstelsel dat allen bestemd is voor de inzameling en het transport van huishoudelijk afvalwater.

Artikel 17.2: Beheer en onderhoud, renovatie en vervanging.

1. Het beheer en onderhoud, de renovatie dan wel de vervanging van de perceelaansluitleiding wordt uitgevoerd door of namens de gemeente en voor rekening

van de gemeente, tenzij het aannemelijk is dat de betreffende werkzaamheden moeten worden uitgevoerd als gevolg van een onjuist gebruik van het particuliere riool, in welk geval de kosten voor rekening van de rechthebbende of veroorzaker komen.
2. Onder onjuist gebruik wordt in ieder geval begrepen:
   a. het via de aansluiting lozen van stoffen die, door hun aard en samenstelling, verstoppingen in de aansluiting of het openbaar riool kunnen veroorzaken;
   b. het via de aansluiting lozen van stoffen die, door hun aard of concentratie, de constructie van de aansluiting of het openbaar riool kunnen aantasten.
3. De kosten van het beheer en onderhoud, de renovatie dan wel de vervanging van de particuliere afvoerleiding zijn voor rekening van de rechthebbende tenzij onomstotelijk vaststaat dat de noodzaak tot onderhoud is veroorzaakt door inspoeling vanuit het openbaar riool. Het bepaalde in dit lid geldt ook voor verzamelrioolleidingen gelegen in particuliere grond, die aangelegd zijn ten behoeve van de gezamenlijke afvoer van twee of meer woningen.

Artikel 17.3: Storingen.

1. Bij een verstopping, lekkage of een andere storing in of aan de aansluiting onderzoekt de rechthebbende zelf en voor eigen rekening of het een storing betreft in de particuliere afvoerleiding of in de perceelaansluitleiding. Onder geen enkele voorwaarde mogen werkzaamheden worden uitgevoerd aan de perceelaansluitleiding zonder voorafgaande toestemming van de gemeente.
2. Als na het onder 1 vermelde onderzoek wordt vermoed dat sprake is van een verstopping of storing als gevolg van inspoeling vanuit het openbaar riool, neemt de rechthebbende contact op met de gemeente voor het verrichten van de noodzakelijke werkzaamheden. De ontstoppingsvoorziening moet vrijgehouden worden totdat deze werkzaamheden verricht zijn. Als de rechthebbende zonder expliciete voorafgaande toestemming van de gemeente, zelf aan een derde opdracht geeft tot het verrichten van werkzaamheden, komen de kosten daarvan voor rekening van die rechthebbende.
3. Als na het onder 1 bedoelde onderzoek blijkt dat er sprake is van een verstopping, lekkage, breuk of storing in de particuliere afvoerleiding dient de rechthebbende dit zelf en voor eigen rekening te verhelpen.

Artikel 17.4: (Sloop)werkzaamheden, verwijdering aansluiting.

1. Bij sloopwerkzaamheden of andere werkzaamheden op een op het openbaar riool aangesloten perceel, moeten door de rechthebbende zodanige voorzieningen aan de particuliere afvoerleiding worden getroffen dat verzanding van het openbaar riool en de perceelaansluitleiding wordt voorkomen.
2. Als de rechthebbende bij de uitvoering van (sloop)werkzaamheden niet voldoet aan de in het eerste lid omschreven zorgplicht, heeft de gemeente de bevoegdheid de aansluiting op het openbaar riool af te sluiten en de hieraan verbonden kosten te verhalen op de rechthebbende.
3. Als het gebruik van een perceelaansluitleiding definitief wordt beëindigd is de rechthebbende verplicht de gemeente hiervan in kennis te stellen. De rechthebbende dient zodanige voorzieningen aan de particuliere afvoerleiding te treffen dat verzanding van het openbaar riool en de perceelaansluitleiding wordt voorkomen.
4. Als de gemeente naar aanleiding van de kennisgeving, als bedoeld in lid 3, oordeelt dat de perceelaansluitleiding dient te worden verwijderd, komen de kosten van die verwijdering voor rekening van de rechthebbende.

Artikel 17.5: Nieuwe aansluiting, wijziging bestaande aansluiting.

1. Het is verboden zonder een daartoe verleende aansluitvergunning en onverminderd het bepaalde in het Bouwbesluit een aansluiting op het openbaar riool tot stand te brengen of te wijzigen.
2. Voor het tot stand brengen of wijzigen van een aansluiting op het openbaar riool mag de rechthebbende slechts een daartoe door het college aangewezen partij inschakelen.
3. Het tot stand brengen of wijzigen van de aansluiting op het openbaar riool is voor rekening en risico van de rechthebbende.

Artikel 17.6: Aansluitvergunning.

1. Het college verleent een aansluitvergunning voor het tot stand brengen c.q. wijzigen en in stand houden van een aansluiting op het openbaar riool.
2. Er wordt één aansluitvergunning per kadastraal perceel verstrekt. In deze aansluitvergunning worden alle aansluitingen voor het betreffende perceel afzonderlijk vermeld.
3. In de aansluitvergunning kunnen voorschriften worden opgenomen met betrekking tot:
   a. het tot stand brengen c.q. wijzigen van de aansluiting;
   b. het onderhoud, de renovatie en de vervanging van de aansluiting;
   c. sloopwerkzaamheden op het perceel van de rechthebbende.

Artikel 17.7: Vergunningsaanvraag

1. De rechthebbende dan wel degene die daartoe door hem is aangewezen dient de aanvraag voor een aansluitvergunning door middel van een daartoe bestemd formulier op de gemeentelijke website in bij het college.
2. Bij de aanvraag van een aansluitvergunning dienen de volgende gegevens door de rechthebbende te worden verstrekt:
   a. de naam, het (woon)adres en het telefoonnummer van de rechthebbende;
   b. de dagtekening;
   c. de door rechthebbende gewenste datum van uitvoering;
   d. de ligging van het aan te sluiten perceel:
      i. aan de hand van straat en huisnummer of, indien nog geen huisnummer is toegekend, aan de hand van het kadastraal nummer van het betreffende perceel, en
      ii. aangegeven op een situatieschets 1:500 of grotere schaal;
   e. voor zover het lozing van afvalwater van een inrichting betreft, de aard en de hoeveelheid van de af te voeren vloeistoffen, waarbij dient te worden aangegeven of niet verontreinigd water, zoals regen- of koelwater, en/of verontreinigd water, zoals huishoudelijk of industrieel afvalwater, zal worden afgevoerd;
   f. of het enkel lozing van huishoudelijk afvalwater betreft, of dat er daarnaast hemelwater zal worden afgevoerd;
   g. ten minste de volgende gegevens van de aan te sluiten of te wijzigen particuliere afvoerleidingen:
      i. de dimensionering;
      ii. de plaats van de afvalwater- en hemelwaterafvoerleidingen, waarbij op de situatieschets een duidelijk verschil in kleur, tekst of symbolen, overeenkomstig de van toepassing zijnde normen, tussen de leidingen is aangebracht.

Artikel 17.8: Weigering aansluitvergunning.

1. Een aansluitvergunning kan worden geweigerd indien aansluiting van de particuliere afvoerleiding op het openbaar riool of wijziging van die aansluiting vanwege technische, juridische of milieu hygiënische redenen bezwaarlijk is.
2. Aansluiting van de particuliere afvoerleiding op het openbaar riool of wijziging van de aansluiting is in ieder geval bezwaarlijk indien:
    a. de hoogteligging van de particuliere afvoerleiding ter plaatse van het aansluitpunt afwijkt van de door de gemeente opgegeven hoogte;
    b. de bovenzijde van een lozingstoestel lager is gelegen dan 150 mm boven de kruin van de straat, tenzij via een pompinstallatie die voorzien is van terugslagklep wordt aangesloten;
    c. de afvoer van afvalwater en hemelwater op het particulier terrein niet gescheiden plaatsvindt, terwijl een gescheiden openbaar riool aanwezig is;
    d. de gevraagde aansluiting een lozing door afvalwater en/of bronneringswater betreft, waarvoor krachtens de geldende milieuwetgeving een vergunning benodigd is, maar niet is verleend of als niet aan de geldende algemene regels is voldaan;
    e. het openbaar riool ter plaatse van de aansluiting volgens de gemeente niet over voldoende capaciteit beschikt om de hoeveelheid te lozen vloeistoffen te kunnen afvoeren;
    f. het lozing van drainagewater betreft;
    g. de gevraagde aansluiting een particuliere afvoerleiding voor niet verontreinigd bronneringswater betreft, die zonder bezwaar op het oppervlaktewater kan worden aangesloten of door middel van retourbemaling kan worden afgevoerd;
    h. de gevraagde aansluiting een particuliere afvoerleiding voor niet verontreinigd bronneringswater betreft en de hoeveelheid af te voeren bronneringswater meer dan 40 m3 per uur bedraagt;
    i. een omgevingsvergunning of een vergunning op grond van de Wet milieubeheer of een vergunning op grond van de Waterwet is geweigerd of nog in behandeling is;
    j. de aansluiting op een vrijverval riool niet onder vrijverval plaatsvindt;
    k. het afvalwater dat naar de drukriool wordt afgevoerd ook hemelwater bevat;
    l. verontreinigd hemelwater in geval van een gescheiden stelsel niet wordt afgevoerd via het vuilwaterriool;
    m. het af te voeren debiet van verontreinigd hemelwater in geval van een gescheiden stelsel groter is dan 1 liter per seconde;
    n. de afvoer van hemelwater vanuit laadkuilen niet op het buizenstelsel bestemd voor afvoer van afvalwater wordt aangesloten en/of wanneer de afvoer groter is dan 1 liter per seconde;
    o. de lozing van industrieel afvalwater betreft.

Artikel 17.9: Intrekken of wijzigen aansluitvergunning.

De aansluitvergunning wordt ingetrokken of gewijzigd indien:

a. ter verkrijging daarvan onjuiste dan wel onvolledige gegevens zijn verstrekt;
b. de bepalingen van dit hoofdstuk en/of de aan de aansluitvergunning verbonden voorschriften niet zijn of worden nagekomen;
c. het gebruik van de aansluiting waarop de aansluitvergunning betrekking heeft, wordt beëindigd;

d. het gebruik van de aansluiting niet overeenkomstig de bij de verkrijging van de aansluitvergunning verstrekte gegevens is;
e. er wijzigingen optreden in de aard en het type water (afvalwater, hemelwater) dat wordt afgevoerd;
f. de rechthebbende binnen een jaar na verlening van de aansluitvergunning de aansluiting nog niet heeft gerealiseerd of gewijzigd.

Artikel 17.10: Ontheffing, hardheidsclausule.

1. Het college kan in individuele gevallen ontheffing verlenen van één of meerdere verplichtingen van dit hoofdstuk.
2. Indien naar het oordeel van het college in bijzondere individuele gevallen de toepassing van een artikel van dit hoofdstuk leidt tot een onbillijke situatie, dan is het college bevoegd hiervan af te wijken.

Artikel 17.11: Nadere regels.
Het college kan nadere regels stellen voor een nadere invulling en uitvoering van deze verordening.

Hoofdstuk 18: Bataviahaven.

Artikel 18.1: Havengebied.

1. De regels in dit hoofdstuk zijn van toepassing op het gebied van Bataviahaven, zoals opgenomen in bijlage 5.
2. Onder Bataviahaven wordt verstaan; wateren die rondom deze haven in het beheer zijn van de gemeente Lelystad en die voor de scheepvaart openstaan, alsmede alle daartoe behorende kaden, kunstwerken, aanmeergelegenheden, trappen, los- en laadplaatsen.

Artikel 18.2: Begripsbepalingen.

In dit hoofdstuk wordt verstaan onder:

- schip: elk vaartuig met inbegrip van een vaartuig zonder waterverplaatsing en een watervliegtuig, gebruikt of geschikt om te worden gebruikt als een middel van vervoer te water.
    - charterjacht: Een pleziervaartuig dat gebruikt wordt door een natuurlijke persoon die niet de eigenaar van dat jacht is, maar dat tegen betaling in gebruik heeft van een derde, terwijl de gebruiker zelf optreedt als gezagvoerder op dat jacht en de derde van die verhuur zijn beroep of bedrijf heeft gemaakt, een en ander blijkend uit een inschrijving bij de Kamer van Koophandel en het feit dat het jacht daadwerkelijk en aantoonbaar voor dat doel wordt gebruikt;
    - charterschip: Een passagiersvaartuig dat door de eigenaar is bestemd om meer dan twaalf passagiers te vervoeren of meer dan twaalf passagiers vervoert en dat daadwerkelijk en aantoonbaar wordt gebruikt ten behoeve van de beroepsmatige chartervaart;
    - gekoppeld samenstel: Een samenstel van langszijde van elkaar vastgemaakte schepen, waarvan er geen is geplaatst vóór het motorschip dat dient voor het voortbewegen en het sturen van het samenstel;
    - passagiersschip: schip dat meer dan 12 passagiers mag vervoeren (zoals een charterschip of een riviercruiseschip);
    - pleziervaartuig: schip dat uitsluitend of hoofdzakelijk wordt gebruikt voor niet-bedrijfsmatige, sportieve of recreatieve doeleinden. Onder niet-bedrijfsmatig wordt

tevens verstaan het al dan niet structureel tegen betaling of enige andere tegenprestatie vervoeren van 12 of minder passagiers;
    - tankschip: schip, ingericht en gebruikt voor het vervoer van onverpakte vloeibare lading in zijn laadruimten;
    - woonschip: woonboot of bestaand ander drijvend object dat hoofdzakelijk wordt gebruikt voor verblijf;
    - wrak: vaartuig, overblijfselen van een vaartuig en alle andere voorwerpen in de haven, dat of die is of zijn gestrand, gezonken of aan de grond geraakt, of vastgeraakt op of in de waterkering of andere waterstaatswerken;
    - zeilplank: een surfplank met beweegbaar zeil dan wel een surfplank gebruikt om mee te golfsurfen of kitesurfen, dan wel een stand-up paddleboard.
- BPR: Binnenvaartpolitiereglement;
- bunkeren: overslag van brandstofolie of smeerolie van een tankschip naar een schip;
- exploitant: eigenaar, beheerder, rompbevrachter of ieder ander die zeggenschap heeft over het gebruik van het schip;
- gevaarlijke stoffen: stoffen die gevaar voor explosie, brand, corrosie, vergiftiging, bedwelming of straling kunnen opleveren, zoals vermeld in de IMO Code voor het vervoer van verpakte gevaarlijke stoffen over zee (International Maritime Dangerous Goods Code), de Code voor de bouw en uitrusting van schepen die gevaarlijke chemicaliën in bulk vervoeren (International Bulk Chemical Code), de Internationale Code voor de bouw en uitrusting van schepen die vloeibaar gemaakte gassen in bulk vervoeren (International Gas Carrier Code) en het in de bijlage bij het Europees Verdrag inzake het internationaal vervoer van gevaarlijke goederen over binnenwateren opgenomen Reglement (ADN), met uitzondering van eetbare oliën;
- haven: de Bataviahaven;
- havenmeester: degene die mondeling of schriftelijk aanwijzingen geeft in het belang van de orde en veiligheid in de haven, in het bijzonder ter regeling van het scheepvaartverkeer, het nemen van ligplaats en ter voorkoming van gevaar, schade of hinder.
- passanten: Belastingplichtigen voor ligplaatsen waarvoor geen abonnement is afgegeven ten behoeve van het schip waarmee ligplaats wordt ingenomen en die geen deelnemer aan een evenement zijn of dat evenement op een of andere wijze met een schip faciliteren;
- schipper/gezagvoerder: degene die de feitelijke leiding over een schip voert;
- Vaste gebruiker: De natuurlijke persoon of rechtspersoon die al dan niet tegen betaling op structurele wijze een of meer schepen ter beschikking stelt aan derden en die daartoe een ontheffing als bedoeld in artikel 18.11 van dit hoofdstuk heeft verkregen en tevens een overeenkomst heeft gesloten met de havenmeester voor het gebruik van een of meer ligplaatsen in de haven.

Artikel 18.3: Beslistermijn ontheffing.

(Vervallen)

Artikel 18.4: Geldigheidsduur.
Een ontheffing voor een eenmalige gedraging of handeling wordt verleend voor de duur van die gedraging of handeling, met dien verstande dat de ontheffing voor maximaal zes maanden wordt verleend.

Artikel 18.5: Weigerings-, wijzigings- en intrekkingsgronden.
Het college kan een ontheffing in ieder geval weigeren, wijzigen of intrekken als:
a. dit in het belang van de orde, de veiligheid en het milieu in of in de omgeving van de haven, of de kwaliteit van de dienstverlening in de haven noodzakelijk is;

b. de daaraan verbonden voorschriften of beperkingen niet zijn of worden nagekomen;
c. op grond van een verandering van de omstandigheden of inzichten opgetreden na de verlening daarvan, intrekking of wijziging noodzakelijk is vanwege het belang of de belangen ter bescherming waarvan deze is vereist;
d. ter verkrijging daarvan onjuiste of onvolledige gegevens zijn verstrekt;
e. hiervan geen gebruik wordt gemaakt binnen een daarin gestelde termijn dan wel, bij gebreke van een gestelde termijn, binnen een redelijke termijn; of
f. de houder dit verzoekt.

Artikel 18.6: Verplichtingen van houders van toestemmingen.
Degene aan wie een ontheffing is verleend houdt deze, of een kopie hiervan, aan boord van het schip waarop deze betrekking heeft, tenzij het een schip zonder bemanningsverblijf betreft.

Artikel 18.7: Normadressaat.

1. Tenzij in dit hoofdstuk anders is bepaald, is de schipper verantwoordelijk voor de naleving van het bepaalde bij of krachtens dit hoofdstuk.

2. Bij afwezigheid van een schipper, is de exploitant verantwoordelijk voor de naleving van het bepaalde bij of krachtens dit hoofdstuk.

Artikel 18.8: Aanwijzing havenmeester.

Het college wijst een havenmeester aan.

Artikel 18.9: Nadere regels.

Het college kan nadere regels stellen in het kader van de orde, de veiligheid, de bescherming van het milieu, de kwaliteit van de dienstverlening in of in de omgeving van de haven of ter voorkoming van gevaar, schade of hinder, over:

a. de gegevens die aan de havenmeester moeten worden gemeld voordat met een schip de haven wordt aangedaan, voordat ligplaats wordt ingenomen of voordat bepaalde activiteiten worden ondernomen;

b. de wijze waarop de melding, bedoeld onder a, dient plaats te vinden;

c. de wijze waarop een aanvraag om een ontheffing dient plaats te vinden;

d. de voorwaarden waaronder schepen zich in een door het college aangewezen gebied mogen bevinden, welke betrekking kunnen hebben op daar te ondernemen activiteiten en op eisen waaraan schepen of bemanning moeten voldoen om deze activiteiten te mogen ondernemen;

e. de wijze van afmeren van schepen en het innemen van een ligplaats.

Artikel 18.10: Verkeerstekens.

1. Het college kan in de haven verkeerstekens plaatsen die zijn vermeld in het BPR en deze voorzien van nadere aanduidingen.

2. Het is verboden te handelen in strijd met verkeerstekens of de daarbij behorende nadere aanduidingen.

3. Het college kan van het in het tweede lid gestelde verbod ontheffing verlenen.

Artikel 18.11: Ligplaatsen.

1. Als ligplaats voor schepen zijn bestemd de door de havenmeester als zodanig aangewezen plaatsen in het water of op de wal.

2. Het is verboden in de havenkom ten anker te gaan.

3. Voor zover hierin niet door het B.P.R. wordt voorzien, is het verboden meerboeien en tonnen in het openbaar water, alsmede tekens, lantaarnpalen, bomen, railingen of soortgelijke objecten op of langs de openbare weg of in of nabij de haven voor een ander doel te gebruiken dan waarvoor deze zijn bestemd.

4. Het is verboden ligplaats in te nemen en ingenomen te houden indien het daarvoor verschuldigde liggeld niet is voldaan.

5. Het is verboden ligplaats in te nemen en ingenomen te houden indien de havenmeester de ligplaats heeft opgevorderd ten behoeve van een evenement. Dit verbod vangt aan op het moment dat de havenmeester dit aan de gezagvoerder te kennen heeft gegeven en eindigt op het moment dat de havenmeester de betreffende ligplaats(en) weer vrijgeeft.

Artikel 18.12: Het innemen van een ligplaats.

1. Het is verboden met een schip op zodanige wijze te varen of ligplaats in te nemen dat de vrijheid van het scheepvaartverkeer, de veiligheid van de opvarenden of de veiligheid op het water zonder noodzaak in gevaar wordt gebracht of schade kan worden veroorzaakt.
2. Het is verboden zich op of in de haven zodanig te gedragen dat daardoor hinder of last kan worden veroorzaakt.
3. Het is verboden ligplaats in te nemen buiten de in artikel 18.11 lid 1 aangegeven ligplaatsen en op ligplaatsen waarvoor een tijdelijk verbod geldt dan wel gereserveerde ligplaatsen. Ligplaatsen met een tijdelijk verbod of een reservering worden aangeduid met een door de havenmeester te bepalen teken.
4. Het is verboden ligplaats in te nemen met een schip
    a. dat uitsluitend of in hoofdzaak wordt gebezigd voor het uitoefenen van een bedrijf of het al dan niet bedrijfsmatig aanbieden van goederen en/of diensten, een en ander met uitzondering van de gebruikelijke diensten van riviercruiseschepen, passagiersvaartuigen en charterschepen, het faciliteren van nautisch onderwijs en het op grond van een overeenkomst met de havenexploitant meren van schepen in de hoedanigheid van vaste gebruiker.
    b. met het voornemen daaraan werkzaamheden te verrichten of te doen verrichten welke ten doel hebben het schip daarna te gebruiken of te doen gebruiken als, dan wel te bestemmen tot een schip als bedoeld onder a.
    c. dat in zodanige staat van onderhoud verkeert dat het uiterlijk aanzien van de haven daardoor wordt aangetast, een en ander ter beoordeling van de havenmeester.
5. Het is passanten met pleziervaartuigen verboden om langer dan zeven maal vierentwintig uren achtereen ligplaats in de haven in te nemen, met dien verstande dat na het verlaten van de ligplaats ten minste vierentwintig uren moeten zijn verstreken alvorens de passant wederom wordt toegelaten om ligplaats in te nemen.
6. Het college van de gemeente Lelystad kan van het in het vierde lid bepaalde ontheffing verlenen. Aan deze ontheffing kan het college van de gemeente Lelystad voorwaarden verbinden.
7. Het verbod uit het vierde lid is niet van toepassing op schepen die deelnemen aan een meerdaags evenement in de haven of die een dergelijk evenement op één of andere wijze

faciliteren.
8. Het bepaalde in het vijfde lid vindt geen toepassing voor zover het schepen betreft die toebehoren aan een natuurlijke persoon of rechtspersoon die geacht wordt een vaste gebruiker te zijn, een en ander met dien verstande dat bij evenementen de door deze schepen ingenomen ligplaatsen op eerste aanzegging van de havenmeester leeg dienen te worden opgeleverd tot aan het moment dat de havenmeester deze weer beschikbaar stelt.
9. Het bepaalde in het vijfde lid vindt eveneens geen toepassing indien als gevolg van de weersomstandigheden het uitvaren nautisch niet verantwoord is, zulks ter beoordeling van de havenmeester.
10. De gezagvoerder is verplicht zodanige maatregelen te treffen dat zijn schip niet onbestuurd in openbaar vaarwater kan terechtkomen.

Artikel 18.13: Varen in en nabij de haven.

1. Het is verboden de haven in te varen met een schip dat een grotere diepgang heeft dan 3 meter, of met een woonschip. Schepen met een lengte groter dan 70 meter kunnen slechts na toestemming en conform de gegeven aanwijzingen van de havenmeester de haven invaren.
2. Het is verboden, met een schip dat ingevolge artikel 3.14 van het B.P.R. een bijkomend teken moet voeren, in de haven te varen of daarin ligplaats in te nemen. Het innemen van een ligplaats met een dergelijk schip aan de buitenste havendam is eveneens verboden.
3. Het is verboden met een schip dat langer is dan 15 meter de haven in of uit te varen, anders dan met gestreken zeilen.
4. Het is verboden in de haven te varen met een grotere snelheid dan 5 km per uur.
5. Het is verboden zonder toestemming van de havenmeester in de haven te varen met een gekoppeld samenstel.
6. Het is verboden in de haven een waterskiër/waveboarder voort te bewegen, dan wel zich op waterskies of waveboard voort te bewegen of doen voort te bewegen.
7. Het college kan in geval van een evenement als bedoeld in de Algemene plaatselijke verordening Lelystad 2015 vrijstelling verlenen van de in het vierde en vijfde lid gestelde verboden.

Artikel 18.14: Verbod varen nabij wedstrijden, waterfeesten, demonstraties of andere evenementen.

Het is in andere gevallen dan in of krachtens het B.P.R. is voorzien verboden met een schip te varen in de nabijheid van wedstrijden, waterfeesten, demonstraties of andere evenementen, tenzij dat varen daarvan onderdeel uitmaakt of dat varen ten doel heeft het evenement of daartoe behorende activiteiten te faciliteren.

Artikel 18.15: Verbod auto-afzetplaats.

Het is verboden een auto aan of van boord te zetten op een plaats die daartoe niet is bestemd.

Artikel 18.16: Voorzieningen en voorwerpen.

1. Het is eenieder verboden voorzieningen of voorwerpen in, op, onder of boven water te hebben, te plaatsen of aan te brengen, als daardoor gevaar, schade of hinder kan ontstaan.
2. Het in het eerste lid gestelde verbod is niet van toepassing op het hebben, plaatsen of aanbrengen van scheepstoebehoren en voorzieningen die dienen, en als zodanig in gebruik zijn, voor het laden en lossen van schepen.
3. De havenmeester kan van het in het eerste lid gestelde verbod ontheffing verlenen.

Artikel 18.17: Gebruik van voortstuwers, boegschroeven of hekschroeven.

1. Het is verboden voortstuwers, boegschroeven of hekschroeven te gebruiken als het schip:

a. aan de grond zit;
b. gemeerd, ten anker of op spudpalen ligt; of
c. ter hoogte van de kade of oever wordt gaande gehouden of tegen de kade of oever wordt gedrukt, anders dan noodzakelijk voor het ontmeren of afmeren.

2. Tijdens het gebruik van voortstuwers, boegschroeven of hekschroeven is een persoon die bekend is met de bediening van het schip in de stuurhut aanwezig.
3. Het in het eerste lid gestelde verbod is niet van toepassing als het een aan een ander schip gemeerd bunker- of bevoorradingsschip betreft, dat moet bij- of afdraaien ter voorkoming van schade.
4. De havenmeester kan van het in het eerste lid gestelde verbod ontheffing of vrijstelling verlenen.

Artikel 18.18: Laden, lossen en overslaan.

1. Onverminderd het overigens in deze verordening bepaalde is het verboden zonder vergunning van het college van de gemeente Lelystad voorwerpen of goederen van welke aard ook, te laden te lossen over te slaan of op te slaan. Deze bepaling laat onverlet het innemen van voorraden zoals dat gebruikelijk is voor charterschepen, passagiersvaartuigen, pleziervaartuigen en passanten.
2. De gezagvoerder is verplicht ervoor zorg te dragen dat, nadat zijn schip is geladen, gelost of indien daaruit goederen zijn overgeslagen, de kade te reinigen, zulks ten genoegen van de havenmeester.
3. Het is verboden goederen op zodanige wijze te lossen, te laden of over te slaan dat daardoor goederen in het water komen.
4. De gezagvoerder is verplicht, in het water gekomen goederen te verwijderen, zulks ten genoegen van de havenmeester.

Artikel 18.19: Bewaren en verhalen.

De havenmeester is bevoegd, niet of niet voldoende bemand zijnde schepen, onbeheerd drijvende balken, palen of andere voorwerpen te weren, te verhalen of in bewaring te nemen voor rekening en risico van de gezagvoerder of de rechthebbende op deze voorwerpen.

Artikel 18.20: Vissen, zwemmen en duiken.

1. Het is verboden, zonder voorafgaande toestemming van de havenmeester in de haven te vissen.
2. Het is verboden te zwemmen in de wateren die behoren tot de haven of zich daarin als zwemmer of bader op te houden.
3. Het is verboden, zonder voorafgaande toestemming van de havenmeester in het water:
a. te dreggen;
b. naar voorwerpen te zoeken of daaruit voorwerpen te halen;
c. al dan niet bij wijze van beroep of bedrijf te duiken.

Artikel 18.21: Het aanbrengen van voorzieningen.

Het is verboden zonder toestemming van de havenmeester:
a. palen, balken, getimmerten of andere voorwerpen in het water te plaatsen of geplaatst te hebben;
b. in, onder of over openbaar water kabels, kettingen, touwen of draden, voor zover niet dienende tot het meren of slepen van voertuigen, te leggen of te hebben;
c. openbaar water op enigerlei wijze te overdekken dan wel daarop of daarboven een werkplaats of een bergplaats te hebben.

Artikel 18.22: Verhalen van schepen.

1. De havenmeester kan een exploitant of schipper opdragen een schip te verhalen of te doen verhalen naar een andere ligplaats, als dit in het kader van de bescherming van de orde, de veiligheid of het milieu in of in de omgeving van de haven noodzakelijk is.
2. Als geen gevolg wordt gegeven aan de opdracht een schip te verhalen kan het college het schip voor rekening en risico van de exploitant verhalen of doen verhalen.
3. In spoedeisende gevallen of als de exploitant onbekend is, kan het college het schip voor rekening en risico van de exploitant direct verhalen of doen verhalen.

Artikel 18.23: Melding bedrijfsstoring, gebrek of schade.

1. Bedrijfsstoringen, gebreken of schades aan of aan boord van een schip die gevaar, schade of hinder kunnen veroorzaken aan het schip of de omgeving, worden direct aan de havenmeester gemeld.
2. De melding bedoeld in het eerste lid vindt plaats per telefoon, per marifoon op het daarvoor bestemde kanaal, per fax of per e-mail.

Artikel 18.24: Maatregelen bij ijsgang of dichtgevroren water.

Bij ijsgang of dichtgevroren water in de haven is de schipper verplicht, als hij met zijn schip een ligplaats wenst in te nemen of te verlaten, dan wel een aanwijzing als bedoeld in artikel 18.39 daartoe ontvangt, voor zijn rekening en risico zo nodig het ijs te breken of een sleepboot te gebruiken.

Artikel 18.25: Aanwijzen gebieden.

Het college kan gebieden aanwijzen waar schepen zich alleen mogen bevinden onder de door het college nader te bepalen voorwaarden, bedoeld in artikel 18.9 onder d.

Artikel 18.26: Meldingsplicht.

Een schipper meldt zijn komst en vertrek bij de havenmeester.

Artikel 18.27: Nachtrust.

1. Het is verboden om van 22:00 tot 7:00 uur geluidsoverlast te veroorzaken.
2. Het college kan van het in het eerste lid gestelde verbod ontheffing verlenen.

Artikel 18.28: Verontreiniging van lucht; stank, hinder of risico veroorzakende stoffen.

1. Het is verboden stoffen uit een schip te laten ontsnappen, waardoor gevaar, schade of hinder ontstaat of kan ontstaan. Onverminderd het bepaalde in de Wet milieubeheer en de Waterwet is het verboden afvalstoffen, verontreinigende of schadelijke stoffen in welke vorm of hoedanigheid dan ook in het water te brengen.
2. Het college kan van het in het eerste lid gestelde verbod ontheffing verlenen.

Artikel 18.29: Gebruik afvalverbrandingsoven.

Het is eenieder verboden aan boord van een schip een afvalverbrandingsoven in gebruik te hebben.

Artikel 18.30: Melding en verwijdering van te water geraakte stoffen of voorwerpen.

Degene door wiens toedoen een voorwerp of stof vrijkomt of in het water terechtkomt, waardoor gevaar, schade of hinder wordt of kan worden veroorzaakt, draagt ervoor zorg dat:

a. daarvan onmiddellijk kennis wordt gegeven aan de havenmeester; en

b. de stof of het voorwerp onmiddellijk wordt verwijderd, tenzij dit redelijkerwijs niet uitvoerbaar is.

Artikel 18.31: Veilige toegang.

1. Een afgemeerd schip beschikt over een toegang welke geen gevaar of schade aan personen kan veroorzaken.
2. Het eerste lid geldt niet met betrekking tot binnenschepen waarbij:
a. de feitelijke situatie dit onmogelijk maakt ten gevolge van laad- of loshandelingen; of
b. het afmeren van korte duur is.

Artikel 18.32: Laten werken van motoren.

Het is verboden zonder toestemming van de havenmeester de voortstuwer van een afgemeerd schip of de krachtbron van een generator te laten draaien anders dan ter voorbereiding van het vertrek en op een zodanige wijze dat daardoor geen schade aan de haven of overlast voor derden ontstaat.

Artikel 18.33: Overslag tussen schepen en tanks als bedoeld in de vervoerswetgeving op de wal.

1. Het is een ieder verboden gevaarlijke of schadelijke vloeistoffen over te slaan tussen een schip en een tank op de wal, tenzij de laad- of losinstallatie deel uitmaakt van een inrichting waarop de Wet vervoer gevaarlijke stoffen of de Wet algemene bepalingen omgevingsrecht, van toepassing zijn.
2. Het college kan van het in het eerste lid gestelde verbod ontheffing verlenen.

Artikel 18.34: Deugdelijk afmeren.

1. Het is eenieder verboden te laden of te lossen op een schip dat op ondeugdelijke wijze is afgemeerd.
2. Het is verboden om de Safe Working Load van aan de wal geplaatste bolders te overschrijden. De Safe Working Load van bolders geldt bij een verticale troshoek van maximaal 45 graden.
3. Het college kan van het in dit artikel in lid 1 en 2 bepaalde ontheffing of vrijstelling verlenen.

Artikel 18.35: Gebruik van ankers.

1. Het is verboden een anker te gebruiken, tenzij:
a. ligplaats wordt genomen in een boeienspan of een palenligplaats; of
b. dit geschiedt door een drijvende kraan, waarbij zeker is gesteld dat gebruik van een anker geen schade toebrengt aan de in de onderwaterbodem aangebrachte leidingen, kabels, duikers of oever- of kadeverdedigingswerken en het voornemen daartoe overeenkomstig het tweede lid aan de havenmeester is gemeld.
2. De melding bedoeld in het eerste lid, onder b, vindt plaats per telefoon, per marifoon op het daarvoor bestemde kanaal, per fax of per e-mail.
3. De havenmeester kan van het in het eerste lid gestelde verbod ontheffing of vrijstelling verlenen.

Artikel 18.36: Gebruik van spudpalen.

1. Het is verboden een spudpaal te gebruiken, tenzij dit geschiedt in overeenstemming met ter

plaatse aangebrachte verkeerstekens en nadere aanduidingen als bedoeld in artikel 18.10.
2. Onder spudpaal wordt verstaan een voorziening waarmee een schip zichzelf in de bodem kan verankeren door middel van verticale meerpalen waarmee het schip zelf is uitgerust;
3. De havenmeester kan van het in het eerste lid gestelde verbod ontheffing of vrijstelling verlenen.

Artikel 18.37: Verrichten van werkzaamheden.

1. Het is eenieder verboden om aan, buitenboord of onder een schip of aan een voorwerp aan boord van een schip werkzaamheden te verrichten of doen verrichten, die verband houden met de bedrijfsgereedheid, de aanpassing, het herstel of de verbetering van het schip of het voorwerp, tenzij door de werkzaamheden geen gevaar, schade of hinder kan ontstaan voor schepen in en gebruikers van de haven.
2. Het is verboden in de haven een schip of een wrak te slopen.
3. Het is verboden in de haven een schip te meren met het voornemen dat uit de vaart te nemen (opleggen).
4. Het college kan van het in het eerste lid gestelde verbod ontheffing verlenen.

Artikel 18.38: Ontsmetten van schepen.

1. Het is verboden een schip of de lading te ontsmetten door het te behandelen met gassen of stoffen die gassen afstaan.
2. In afwijking van het eerste lid is het verboden een schip, geladen met losgestorte bulklading in vaste vorm die is behandeld met gassen of stoffen die gassen afstaan, te ontsmetten, tenzij dit wordt gedaan door een gasmeetdeskundige die in het bezit is van een bewijs van vakbekwaamheid als bedoeld in artikel 71, tweede en vierde lid, van de Wet gewasbescherming en biociden, en voor het schip een verklaring is afgegeven dat het schip en de lading voldoende vrij zijn van gassen of stoffen.
3. Het college kan van de in het eerste en tweede lid gestelde verboden ontheffing verlenen.

Artikel 18.39: Aanwijzingen havenmeester.

1. De havenmeester kan mondeling of schriftelijk aanwijzingen geven in het belang van de orde en veiligheid in de haven, in het bijzonder ter regeling van het scheepvaartverkeer, het nemen van ligplaats en ter voorkoming van gevaar, schade of hinder.
2. Degene tot wie een aanwijzing is gericht, is gehouden de aanwijzing onmiddellijk op te volgen.
3. De gezagvoerder is verplicht op eerste aanvraag van de havenmeester aan hem de scheepspapieren – waaronder certificaten of bewijzen van toelating – en/of de ladingdocumenten te overhandigen. Bij ontstentenis van één of meer van deze documenten dient de gezagvoerder op eerste aanvraag alle relevante informatie betreffende de afmetingen van het schip en/of de lading ervan aan de havenmeester te verschaffen, dan wel op eerste aanzegging van de havenmeester de haven terstond te verlaten.

Hoofdstuk 19: Flevokust Haven.

Artikel 19.1: Toepassingsgebied Flevokust Haven.

1. De regels in dit hoofdstuk zijn van toepassing op het gebied van Flevokust Haven zoals opgenomen in bijlage 6 van deze verordening.
2. Hier wordt onder verstaan: wateren die rondom deze haven in het beheer zijn van onze gemeente en die voor de scheepvaart openstaan, alsmede alle daartoe behorende kaden, kunstwerken, meergelegenheden, trappen, los- en laadplaatsen.

Artikel 19.2: Begripsomschrijvingen.

In dit hoofdstuk wordt verstaan onder:

- binnenschip: schip, niet zijnde een zeeschip, dat gebruikt wordt voor het beroepsmatig vervoer van goederen;
- bunkeren: overslag van brandstofolie of smeerolie van een tankschip naar een schip;
- charterjacht: pleziervaartuig dat gebruikt wordt door een natuurlijke persoon die niet de eigenaar van dat jacht is, maar dat tegen betaling in gebruik heeft van een derde, terwijl de gebruiker zelf optreedt als gezagvoerder op dat jacht en de derde van die verhuur zijn beroep of bedrijf heeft gemaakt;
- charterschip: passagiersvaartuig dat wordt gebruikt ten behoeve van de beroepsmatige chartervaart;
- exploitant: eigenaar, beheerder, rompbevrachter of ieder ander die zeggenschap heeft over het gebruik van het schip;
- gevaarlijke stoffen: stoffen die gevaar voor explosie, brand, corrosie, vergiftiging, bedwelming of straling kunnen opleveren, zoals vermeld in de IMO Code voor het vervoer van verpakte gevaarlijke stoffen over zee (International Maritime Dangerous Goods Code), de Code voor de bouw en uitrusting van schepen die gevaarlijke chemicaliën in bulk vervoeren (International Bulk Chemical Code), de Internationale Code voor de bouw en uitrusting van schepen die vloeibaar gemaakte gassen in bulk vervoeren (International Gas Carrier Code) en het in de bijlage bij het Europees Verdrag inzake het internationaal vervoer van gevaarlijke goederen over binnenwateren opgenomen Reglement (ADN), met uitzondering van eetbare oliën;
- haven: de Flevokust Haven;
- passagiersvaartuig: elk schip, dat door de eigenaar bestemd is om meer dan twaalf passagiers te vervoeren, dan wel een schip, dat meer dan twaalf passagiers vervoert, veerboten daaronder begrepen;
- pleziervaartuig: schip dat uitsluitend of hoofdzakelijk wordt gebruikt voor niet-bedrijfsmatige, sportieve of recreatieve doeleinden. Onder niet-bedrijfsmatig wordt tevens verstaan het al dan niet structureel tegen betaling of enige andere tegenprestatie vervoeren van 12 of minder passagiers;
- schip: elk vaartuig met inbegrip van een watervliegtuig, een draagvleugelboot, een luchtkussenvoertuig, een boorinstallatie, een werkeiland of soortgelijk object, een baggermolen, een drijvende kraan, een elevator, een ponton, een drijvend werktuig, een drijvend voorwerp of een drijvende inrichting;
- schipper: degene die de feitelijke leiding over een binnenschip voert;
- tankschip: schip, gebouwd of aangepast en gebruikt voor het vervoer van onverpakte vloeibare lading in zijn laadruimten;
- verwaarloosd schip: schip waarvan casco en/of opbouw zodanig onvoldoende zijn beschermd tegen water- en weersinvloeden, dat de instandhouding van het schip, zonder daarvoor ingrijpender maatregel dan het normaal te verrichten onderhoud te treffen, in gevaar komt.
- zeeschip: schip dat wordt gebruikt voor de vaart ter zee of dat blijkens zijn constructie uitsluitend of in hoofdzaak voor de vaart ter zee is bestemd en elk schip dat is voorzien van een document, afgegeven door het bevoegde gezag van het land waar het schip is ingeschreven, waaruit blijkt dat het geschikt is voor de vaart ter zee;

- zeilplank: een surfplank met beweegbaar zeil dan wel een sufplank gebruikt om mee te golfsurfen of kitesurfen, dan wel een stand-up paddleboard.

Artikel 19.3: Doel van Flevokust Haven.

Het doel van Flevokust Haven is overslag en opslag van:

a. containers;
b. bulkgoederen; en
c. projectlading.

Artikel 19.4: Weigerings-, wijzings- en intrekkingsgronden.

Het college kan een ontheffing in ieder geval weigeren, wijzigen of intrekken als:

a. dit in het belang van de orde, de veiligheid en het milieu in of in de omgeving van de haven, of de kwaliteit van de dienstverlening in de haven noodzakelijk is;
b. de daaraan verbonden voorschriften of beperkingen niet zijn of worden nagekomen;
c. op grond van een verandering van de omstandigheden of inzichten opgetreden na de verlening daarvan, intrekking of wijziging noodzakelijk is vanwege het belang of de belangen ter bescherming waarvan deze is vereist;
d. ter verkrijging daarvan onjuiste of onvolledige gegevens zijn verstrekt;
e. hiervan geen gebruik wordt gemaakt binnen een daarin gestelde termijn dan wel, bij gebreke van een gestelde termijn, binnen een redelijke termijn; of
f. de houder dit verzoekt.

Artikel 19.5: Verplichtingen van houders van toestemmingen.

Degene aan wie een ontheffing is verleend houdt deze, of een kopie hiervan, aan boord van het schip waarop deze betrekking heeft, tenzij het een schip zonder bemanningsverblijf betreft.

Artikel 19.6: Geldigheidsduur.

Een ontheffing wordt als bedoeld in dit hoofdstuk wordt verleend voor een eenmalige gedraging of handeling voor de duur van die gedraging of handeling, met dien verstande dat de ontheffing voor maximaal zes maanden wordt verleend.

Artikel 19.7: Normadressaat.

1. Tenzij in dit hoofdstuk anders is bepaald, is de schipper verantwoordelijk voor de naleving van het bepaalde bij of krachtens dit hoofdstuk.
2. Bij afwezigheid van een schipper, is de exploitant verantwoordelijk voor de naleving van het bepaalde bij of krachtens dit hoofdstuk.

Artikel 19.8: Aanwijzing havenmeester.

Het college wijst een havenmeester aan.

Artikel 19.9: Nadere regels.

Het college kan nadere regels stellen in het kader van de orde, de veiligheid, de bescherming van het milieu, de kwaliteit van de dienstverlening in of in de omgeving van de haven of ter voorkoming van gevaar, schade of hinder, over:

a. de gegevens die aan de havenmeester moeten worden gemeld voordat met een schip een haven wordt aangedaan, voordat ligplaats wordt ingenomen of voordat bepaalde activiteiten worden ondernomen;
b. de wijze waarop de melding, bedoeld onder a, dient plaats te vinden;
c. de wijze waarop een aanvraag om een ontheffing dient plaats te vinden;
d. de voorwaarden waaronder schepen zich in een door het college aangewezen gebied mogen bevinden, welke betrekking kunnen hebben op daar te ondernemen activiteiten en op eisen waaraan schepen of bemanning moeten voldoen om deze activiteiten te mogen ondernemen; en
e. de wijze van afmeren van schepen en het innemen van een ligplaats.

Artikel 19.10: Verkeerstekens.

1. Het college kan in de haven verkeerstekens plaatsen die zijn vermeld in het Binnenvaartpolitiereglement en deze voorzien van nadere aanduidingen.
2. Het is verboden te handelen in strijd met verkeerstekens of de daarbij behorende nadere aanduidingen.
3. Het college kan van het in het tweede lid gestelde verbod ontheffing verlenen.

Artikel 19.11: Aanwijzen door het college.

1. Het college kan een ligplaatsenoverzicht vaststellen, welke in elk geval een kaart van de haven bevat met daarop aangegeven:
   a. de plaatsen of gebieden die bestemd zijn om ligplaats te nemen;
   b. indien van toepassing, de plaatsen of gebieden die bestemd zijn voor bepaalde categorieën schepen;
   c. de plaatsen die bestemd zijn voor het aan of van boord zetten van een auto.
2. Het college kan gebieden aanwijzen waar schepen zich alleen mogen bevinden onder de door het college nader te bepalen voorwaarden, bedoeld in artikel 19.9, onder d.

Artikel 19.12: Algemene verbodsbepaling.

1. Het is verboden een schip ligplaats te doen nemen of zich met een schip te bevinden op een plaats die daartoe niet is bestemd, tenzij dit geschiedt in overeenstemming met geplaatste verkeerstekens en de daarbij behorende nadere aanduidingen en met instemming van de eigenaar, huurder of (onder)erfpachter van het aan de ligplaats gelegen terrein.
2. Het is verboden met een schip langer dan noodzakelijk is voor de uitoefening van het bedrijf achtereen te verblijven in de haven.
3. Het is verboden een auto aan of van boord te zetten op een plaats die daartoe niet is bestemd.
4. Het is eenieder verboden voorzieningen of voorwerpen in, op, onder of boven water te hebben, te plaatsen of aan te brengen, als daardoor gevaar, schade of hinder kan ontstaan.
5. Het in het vierde lid gestelde verbod is niet van toepassing op het hebben, plaatsen of aanbrengen van scheepstoebehoren en voorzieningen die dienen, en als zodanig in gebruik zijn, voor het laden en lossen van schepen.
6. Het college kan van het in het tweede en vierde lid gestelde verbod ontheffing verlenen.

Artikel 19.13: Gebruik van voortstuwers, boegschroeven of hekschroeven.

1. Het is verboden voortstuwers, boegschroeven of hekschroeven te gebruiken als het schip:
    a. aan de grond zit;
    b. gemeerd, ten anker of op spudpalen ligt; of
    c. ter hoogte van de kade of oever wordt gaande gehouden of tegen de kade of oever wordt gedrukt, anders dan noodzakelijk voor het ontmeren of afmeren.
2. Tijdens het gebruik van voortstuwers, boegschroeven of hekschroeven is een persoon die bekend is met de bediening van het schip in de stuurhut aanwezig.
3. Het in het eerste lid gestelde verbod is niet van toepassing als het een aan een ander schip gemeerd bunker- of bevoorradingsschip betreft, dat moet bij- of afdraaien ter voorkoming van schade.
4. Het college kan van het in het eerste lid gestelde verbod ontheffing of vrijstelling verlenen.

Artikel 19.14: Plezier- en zeilvaart in de haven.

1. Het is verboden zich met een charterjacht, charterschip, passagiersvaartuig of pleziervaartuig, waarmee al dan niet eveneens bedrijfsmatig wordt gevaren, in de haven te bevinden, met uitzondering van de toegangsgeul als bedoeld in bijlage 6.
2. Het is verboden met een schip dat uitsluitend door middel van zeilen wordt voortbewogen te varen in de haven, met uitzondering van de toegangsgeul als bedoeld in bijlage 7.
3. Het is verboden in de haven:
    a. te varen met een vaartuig voortbewogen door spierkracht, zeilplank, dan wel een ander klein schip in de zin van artikel 1.01.onder letter A ten vierde van het Binnenvaartpolitiereglement;
    b. een waterskiër/waveboarder voort te bewegen, dan wel zich op waterskies of waveboard voort te bewegen of doen voort te bewegen.
4. Het college kan in geval van een evenement als bedoeld in de Algemene plaatselijke verordening Lelystad 2015 vrijstelling verlenen van de in het eerste en tweede lid gestelde verboden.
5. Het college kan van de in het eerste en tweede lid gestelde verboden ontheffing verlenen.

Artikel 19.15: Vissen, zwemmen en duiken.

1. Het is verboden vanaf kaden en steigers te vissen binnen een afstand van 25 meter van:
    a. schepen die gelost of geladen worden;
    b. op de kade geplaatste kranen en opgeslagen goederen; en
    c. plaatsen waarop anderszins werkzaamheden plaatsvinden.
2. Het is verboden met of vanaf vaartuigen te vissen tenzij er sprake is van opvarenden van gemeerde vaartuigen, indien vanaf die vaartuigen wordt gevist.
3. Het is verboden te zwemmen in de wateren die behoren tot de haven of zich daarin als zwemmer of bader op te houden.
4. Het is verboden, zonder voorafgaande toestemming van de havenmeester in het water:
    a. te dreggen;
    b. naar voorwerpen te zoeken of daaruit voorwerpen te halen; of
    c. al dan niet bij wijze van beroep of bedrijf te duiken.

Artikel 19.16: Verhalen van schepen.

1. Het college kan een exploitant of schipper schriftelijk opdragen een schip te verhalen of te doen verhalen naar een andere ligplaats, als dit in het kader van de bescherming van de orde, de veiligheid of het milieu in of in de omgeving van de haven noodzakelijk is.
2. Als geen gevolg wordt gegeven aan de opdracht een schip te verhalen kan het college het schip voor rekening en risico van de exploitant verhalen of doen verhalen.
3. In spoedeisende gevallen of als de exploitant onbekend is, kan het college het schip voor rekening en risico van de exploitant direct verhalen of doen verhalen.

Artikel 19.17: Overlast aan vaartuigen.

Tenzij bij of krachtens dit hoofdstuk anders bepaald, is het anderen dan de eigenaar of schipper van een schip niet toegestaan, zonder goedkeuring van de eigenaar of schipper dat schip vast te houden, zich daarop te begeven, zich daarop te bevinden of los te maken.

Artikel 19.18: Gezonken en verwaarloosde schepen of andere voorwerpen.

1. De schipper of eigenaar van een gezonken schip of ander voorwerp is verplicht:
   a. onmiddellijk na het zinken daarvan mededeling te doen aan de havenmeester;
   b. het vaartuig of voorwerp binnen de door de havenmeester te bepalen tijd te verwijderen.
2. Het is in het belang van het aanzien van de gemeente verboden om een ligplaats in te nemen of ingenomen te houden met een verwaarloosd schip.
3. Indien niet wordt voldaan aan de verplichtingen, bedoeld in het eerste en tweede lid, is het college bevoegd het genoemde schip of voorwerp te verwijderen en/of in bewaring te nemen op kosten van de eigenaar.

Artikel 19.19: Melding bedrijfsstoring, gebrek of schade.

1. Bedrijfsstoringen, gebreken of schades aan of aan boord van een schip die gevaar, schade of hinder kunnen veroorzaken aan het schip of de omgeving, worden direct aan de havenmeester gemeld.
2. De melding bedoeld in het eerste lid vindt plaats per telefoon, per marifoon op het daarvoor bestemde kanaal, per fax of per e-mail.

Artikel 19.20: Maatregelen bij ijsgang of dichtgevroren water.

Bij ijsgang of dichtgevroren water in de haven is de schipper verplicht, als hij met zijn schip een ligplaats wenst in te nemen of te verlaten, dan wel een aanwijzing als bedoeld in artikel 19.34 daartoe ontvangt, voor zijn rekening en risico zo nodig het ijs te breken of een sleepboot te gebruiken.

Artikel 19.21: Meldingsplicht.

Een schipper meldt zijn komst en vertrek bij de havenmeester.

Artikel 19.22: Verontreiniging van lucht; stank, hinder of risico veroorzakende stoffen.

1. Het is verboden stoffen uit een schip te laten ontsnappen, waardoor gevaar, schade of hinder ontstaat of kan ontstaan. Onverminderd het bepaalde in de Wet milieubeheer en de Wet verontreiniging oppervlaktewater is het verboden afvalstoffen, verontreinigende of schadelijke stoffen in welke vorm of hoedanigheid dan ook in het water te brengen.
2. Het college kan van het in het eerste lid gestelde verbod ontheffing verlenen.

Artikel 19.23: Gebruik afvalverbrandingsoven.

Het is eenieder verboden aan boord van een schip een afvalverbrandingsoven in gebruik te hebben.

Artikel 19.24: Melding en verwijdering van te water geraakte stoffen of voorwerpen.

Degene door wiens toedoen een voorwerp of stof vrijkomt of in het water terechtkomt, waardoor gevaar, schade of hinder wordt of kan worden veroorzaakt, draagt ervoor zorg dat:

a. daarvan onmiddellijk kennis wordt gegeven aan de havenmeester; en
b. de stof of het voorwerp onmiddellijk wordt verwijderd, tenzij dit redelijkerwijs niet uitvoerbaar is.

Artikel 19.25: Veilige toegang.

1. Een afgemeerd schip beschikt over een toegang welke geen gevaar of schade aan personen kan veroorzaken.
2. Het eerste lid geldt niet met betrekking tot binnenschepen waarbij:

a. de feitelijke situatie dit onmogelijk maakt ten gevolge van laad- of loshandelingen; of
b. het afmeren van korte duur is.

Artikel 19.26: Verbod gebruik hoofdmotor.

1. Het is verboden in door het college aangewezen gebieden op een afgemeerd schip de hoofdmotor in werking te hebben, met uitzondering van direct voor vertrek van het schip.
2. Het college kan van het in het eerste lid gestelde verbod ontheffing verlenen.

Artikel 19.27: Overslag tussen schepen en tanks als bedoeld in de vervoerswetgeving op de wal.

1. Het is een ieder verboden gevaarlijke of schadelijke vloeistoffen over te slaan tussen een schip en een tank op de wal, tenzij de laad- of losinstallatie deel uitmaakt van een inrichting waarop de Wet vervoer gevaarlijke stoffen of de Wet algemene bepalingen omgevingsrecht, van toepassing zijn.
2. Het college kan van het in het eerste lid gestelde verbod ontheffing verlenen.

Artikel 19.28: Deugdelijk afmeren.

1. Het is eenieder verboden te laden of te lossen op een schip dat op ondeugdelijke wijze is afgemeerd.
2. Het is verboden om de Safe Working Load van aan de wal geplaatste bolders te overschrijden. De Safe Working Load van bolders geldt bij een verticale troshoek van maximaal 45 graden.
3. Het college kan van het in dit artikel bepaalde ontheffing of vrijstelling verlenen

Artikel 19.29: Gebruik van ankers.

1. Het is verboden een anker te gebruiken, tenzij:

a. ligplaats wordt genomen in een boeienspan of een palenligplaats; of
b. dit geschiedt door een drijvende kraan, waarbij zeker is gesteld dat gebruik van een anker geen schade toebrengt aan de in de onderwaterbodem aangebrachte leidingen, kabels, duikers of oever- of kadeverdedigingswerken en het voornemen daartoe overeenkomstig het tweede lid aan de havenmeester is gemeld.

2. De melding bedoeld in het eerste lid, onder b, vindt plaats per telefoon, per marifoon op het daarvoor bestemde kanaal, per fax of per e-mail.
3. Het college kan van het in het eerste lid gestelde verbod ontheffing of vrijstelling verlenen.

Artikel 19.30: Gebruik van spudpalen.

1. Het is verboden een spudpaal te gebruiken, tenzij dit geschiedt in overeenstemming met ter plaatse aangebrachte verkeerstekens en nadere aanduidingen als bedoeld in artikel 19.11.
2. Onder spudpaal wordt verstaan een voorziening waarmee een schip zichzelf in de bodem kan verankeren door middel van verticale meerpalen waarmee het schip zelf is uitgerust.
3. Het college kan van het in het eerste lid gestelde verbod ontheffing of vrijstelling verlenen.

Artikel 19.31: Gebruik generatoren door binnenschepen.

1. Het is verboden om in door het college aangewezen gebieden aan boord van een binnenschip een generator te gebruiken.
2. Het college kan van het in het eerste lid gestelde verbod ontheffing of vrijstelling verlenen.

Artikel 19.32: Verrichten van werkzaamheden.

1. Het is eenieder verboden om aan, buitenboord of onder een schip of aan een voorwerp aan boord van een schip werkzaamheden te verrichten of doen verrichten, die verband houden met de bedrijfsgereedheid, de aanpassing, het herstel of de verbetering van het schip of het voorwerp, tenzij:
    a. het schip ligplaats heeft op of bij een herstellingsinrichting waarvoor een vergunning krachtens de Wet algemene bepalingen omgevingsrecht is verleend; of
    b. per scheepsbezoek aan de haven de te verrichten werkzaamheden ten hoogste 24 uur in beslag nemen en er door de werkzaamheden geen gevaar, schade of hinder kan ontstaan, en:
        i. als de werkzaamheden plaatsvinden op een tankschip of aan of in een brandstoftank van een schip, er voor de reparatiewerkzaamheden door een gasdeskundige als bedoeld in artikel 4.1 van de Arbeidsomstandighedenregeling een Veiligheids- en Gezondheidsverklaring is afgegeven voor de uit te voeren werkzaamheden;
        ii. dat doelmatige brandblusmiddelen en personen die met het gebruik van die middelen bekend zijn beschikbaar zijn; en
        iii. de werkzaamheden plaatsvinden op ten minste 25 meter van gevaarlijke stoffen of brandbaar materiaal.
2. Het college kan van het in het eerste lid gestelde verbod ontheffing verlenen.

Artikel 19.33: Ontsmetten van schepen.

1. Het is verboden een schip of de lading te ontsmetten door het te behandelen met gassen of stoffen die gassen afstaan.
2. In afwijking van het eerste lid is het verboden een schip, geladen met losgestorte bulklading in vaste vorm die is behandeld met gassen of stoffen die gassen afstaan, te ontsmetten, tenzij dit wordt gedaan door een gasmeetdeskundige die in het bezit is van

een bewijs van vakbekwaamheid als bedoeld in artikel 71, tweede en vierde lid, van de Wet gewasbescherming en biociden of nadien gewijzigd, en voor het schip een verklaring is afgegeven dat het schip en de lading voldoende vrij zijn van gassen of stoffen.
3. Het college kan van de in het eerste en tweede lid gestelde verboden ontheffing verlenen.

Artikel 19.34: Aanwijzingen.

1. Het college kan mondeling of schriftelijk aanwijzingen geven in het belang van de orde en veiligheid in de haven, in het bijzonder ter regeling van het scheepvaartverkeer, het nemen van ligplaats en ter voorkoming van gevaar, schade of hinder.
2. Degene tot wie een aanwijzing is gericht, is gehouden de aanwijzing onmiddellijk op te volgen.

Hoofdstuk 20: Toezicht en handhaving.

Artikel 20.1: Toezichthouders.

1. Met de zorg voor de naleving en de handhaving zijn mede belast de door het college aan te wijzen ambtenaren, ieder voor zover het taken betreft die aan hun toezicht zijn toevertrouwd.
2. Met het toezicht op de naleving van het bij of krachtens deze verordening bepaalde zijn onder meer belast:
   a. de havenmeester(s);
   b. de medewerker(s) handhaving;
   c. de opzichter(s);
   d. de parkeercontroleur(s);
   e. de milieuhandhaver(s); en
   f. ambtenaren van politie, bedoeld in artikel 141, onder b, van het Wetboek van Strafvordering.
3. Het college kan daarnaast andere personen met dit toezicht belasten.

Artikel 20.2: Binnentreden van woning.

Zij die belast zijn met het toezicht op de naleving of de opsporing van een overtreding van de bij of krachtens deze verordening gegeven voorschriften die strekken tot handhaving van de openbare orde of veiligheid of bescherming van het leven of de gezondheid van personen, zijn bevoegd, indien noodzakelijk voor de uitoefening van hun functie, tot het binnentreden in een woning zonder toestemming van de bewoner.

Artikel 20.3: Strafbepalingen.

1. Overtreding van een bij of krachtens deze verordening gegeven voorschrift, niet-nakoming van een opgelegde verplichting of niet-naleving van één of meer voorschriften aan een ontheffing of vergunning verbonden wordt gestraft met een hechtenis van ten hoogste drie maanden of een geldboete van de tweede categorie.
2. In afwijking van het eerste lid wordt overtreding van het bij of krachtens de volgende artikelen bepaalde en de daarbij op grond van artikel 1.3 gegeven voorschriften en beperkingen gestraft met een geldboete van de eerste categorie: artikelen 4.4 en 6.1.

Hoofdstuk 21: Slotbepalingen

Artikel 21.1: Het intrekken van regelingen.

De volgende verordeningen worden bij inwerkingtreding van deze verordening ingetrokken:

- Erfgoedverordening 2010 gemeente Lelystad.
- Havenbeheersverordening Bataviahaven 2020.
- Havenbeheersverordening Flevokust Haven 2018.
- Rioolverordening Lelystad 2018.
- Woonschepenverordening Lelystad 2010.

Artikel 21.2: Overgangsbepalingen.

1. Besluiten krachtens bepalingen van de Algemene plaatselijke verordening Lelystad 2020, Erfgoedverordening 2010 gemeente Lelystad, Havenbeheersverordening Bataviahaven 2020, Havenbeheersverordening Flevokust Haven 2018 en de Rioolverordening Lelystad 2018, welke opgenomen worden in deze verordening, worden gelijkgesteld met besluiten op basis van deze verordening.
2. Aanvragen voor besluiten krachtens bepalingen van de Algemene plaatselijke verordening Lelystad 2020, Erfgoedverordening 2010 gemeente Lelystad, Havenbeheersverordening Bataviahaven 2020, Havenbeheersverordening Flevokust Haven 2018 en de Rioolverordening Lelystad, welke opgenomen worden in deze verordening, worden op basis van de op het moment van de aanvraag geldende regels afgehandeld.
3. Beleid, beleidsregels, nadere regels en andere beleidsdocumenten bij of krachtens bepalingen van de Algemene plaatselijke verordening Lelystad 2020, Erfgoedverordening 2010 gemeente Lelystad, Havenbeheersverordening Bataviahaven 2020, Havenbeheersverordening Flevokust Haven 2018 en de Rioolverordening Lelystad 2018, welke opgenomen worden in deze verordening, worden geacht gericht te zijn op de bepalingen van deze verordening.

Artikel 21.3: Inwerkingtreding verordening.

Deze verordening treedt in werking op de dag na die waarop zij is bekendgemaakt.

Artikel 21.4: Citeertitel

Deze verordening wordt aangehaald als: Verordening fysieke leefomgeving Lelystad 2021.

Bijlages

Bijlage 1 behorende bij art. 1.1 Bebouwde kom en art. 13.7 Verbod gemotoriseerde vaartuigen.

Bijlage 2 behorende bij hoofdstuk 7: bebouwde kommen op basis van de Wet natuurbescherming.

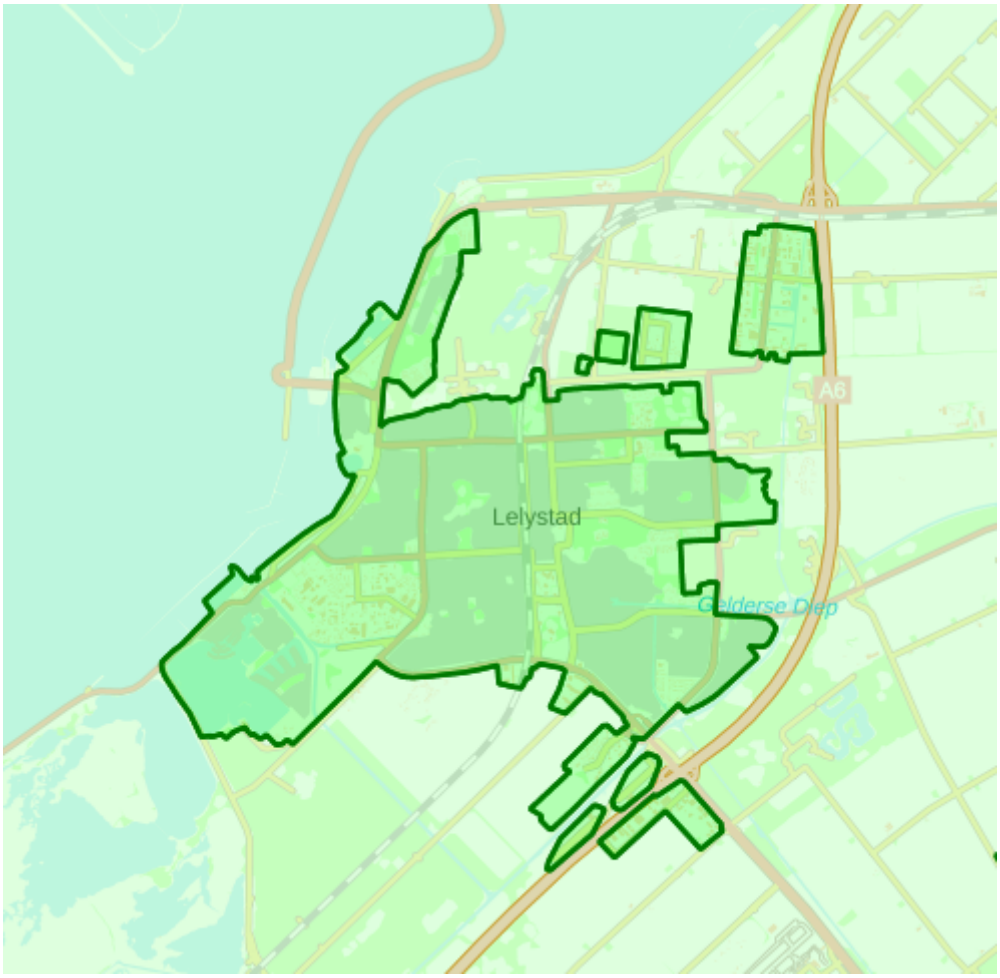

Contour van de bebouwde kommen

Bijlage 3 behorende bij art. 7.3 Bijzondere bomen.

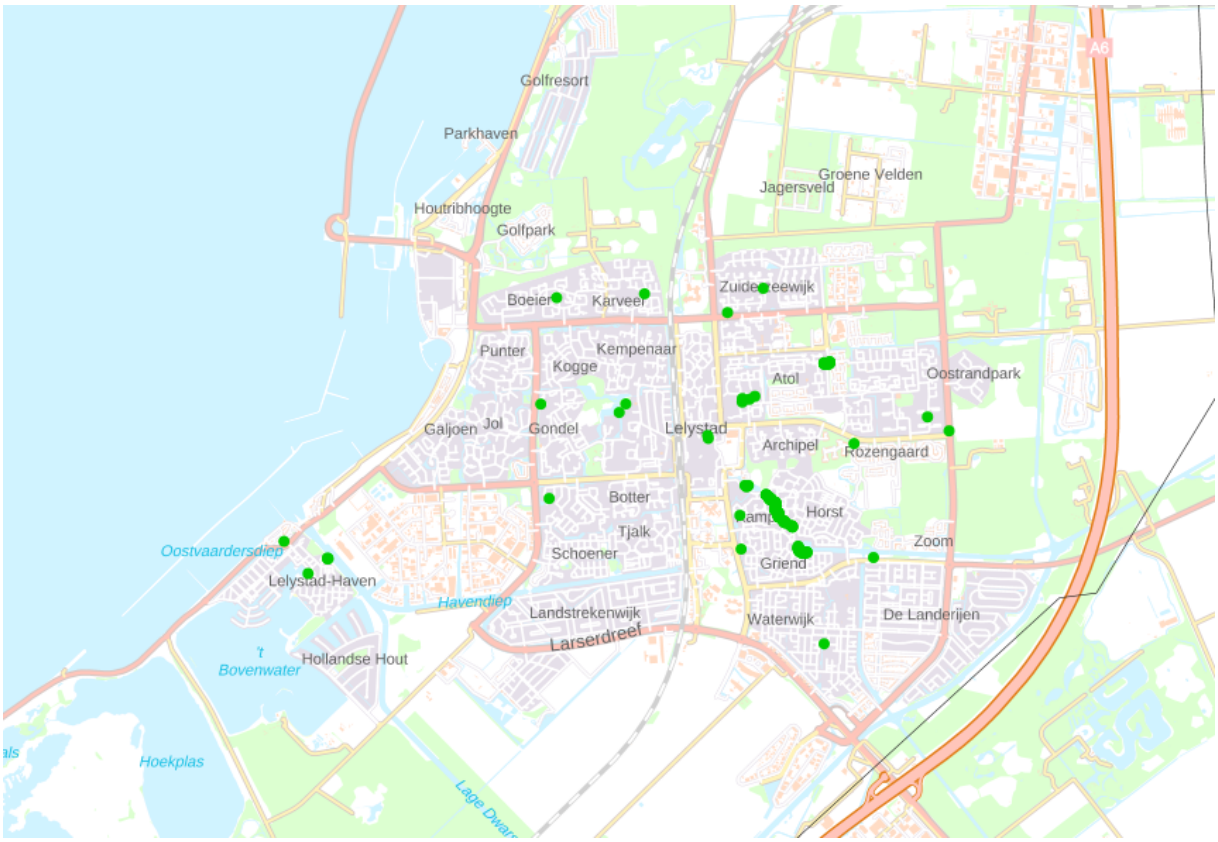

Bijzondere bomen

Bijlage 4 behorende bij hoofdstuk 17: Aansluiting van een perceel op de riolering.

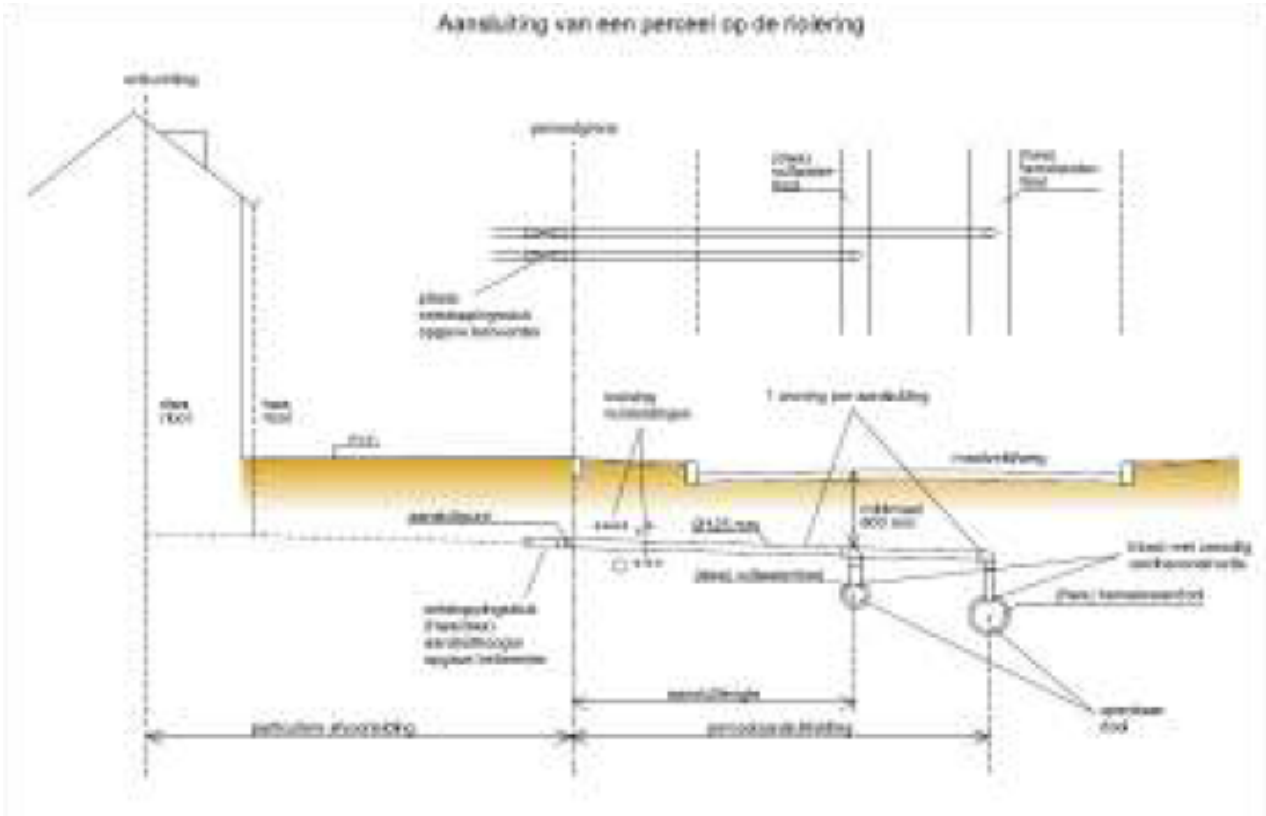

Bijlage 5 Artikel 18.1 Haven Bataviahaven

Bijlage 6. Artikel 19.1 Kaart Flevokust Haven.



Bijlage 7: Artikel 19.16 Kaart van de toegangsgeul voor plezier- en zeilvaart Flevokust Haven.

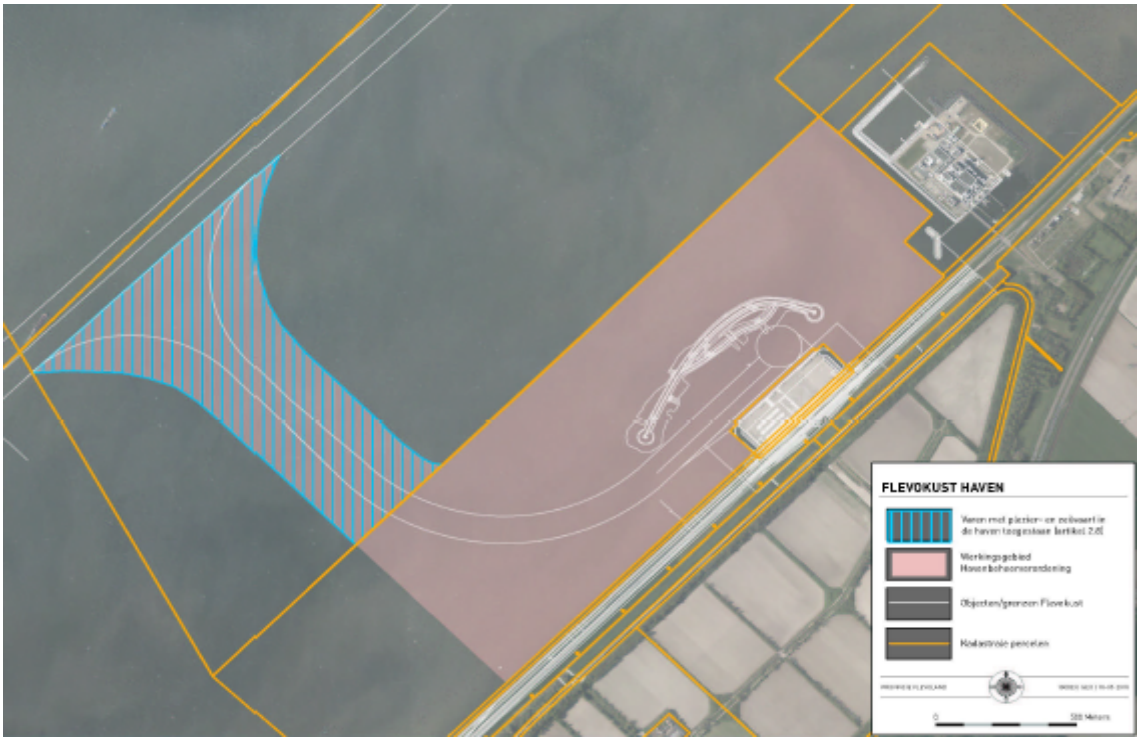

Toelichting op de Verordening fysieke leefomgeving.

Algemene toelichting op de Verordening fysieke leefomgeving.

In voorbereiding op de implementatie van de Omgevingswet wil de gemeente Lelystad een Verordening fysieke leefomgeving realiseren, als tussenstap naar en voorbereiding op het verplichte omgevingsplan. De Verordening fysieke leefomgeving biedt een kans om nu al te werken aan vermindering van regeldruk, transparantie en integraliteit van regels, en aan het afstemmen van procedures voor de fysieke leefomgeving.

De regels uit de verschillende verordeningen zijn beleidsneutraal omgezet naar de Verordening fysieke leefomgeving. Bij het omzetten zijn de regels echter wel geactualiseerd, verduidelijkt en op elkaar afgestemd. In de Verordening fysieke leefomgeving worden regels, die betrekking hebben op de fysieke leefomgeving, uit 5 verschillende verordeningen gebundeld. Hiervan gaan de regels van 4 verordeningen volledig op in de Vfl en om deze reden worden deze verordeningen ingetrokken. Dit betreffen:

- Erfgoedverordening 2010 gemeente Lelystad.
- Havenbeheersverordening Bataviahaven 2020
- Havenbeheersverordening Flevokust Haven 2018
- Rioolverordening Lelystad 2018

Van 1 verordening worden slechts een aantal regels overgenomen, omdat de inhoud van deze verordening niet volledig opgaat in het omgevingsplan. Dit betreft:

- Algemene plaatselijke verordening Lelystad 2020.

Andere verordeningen met betrekking tot de fysieke leefomgeving worden nog niet meegenomen met de Verordening fysieke leefomgeving, omdat de inhoud van deze verordeningen niet volledig valt onder de Omgevingswet. Hiermee zouden de regels op onderwerpen zoals de Marktverordening en de Parkeerverordening verdeeld raken over verschillende verordeningen, hetgeen de kenbaarheid van alle geldende regels zou schaden.

Het is onwenselijk de regels uit deze verordeningen over te hevelen naar de Verordening fysieke leefomgeving en uiteindelijk het omgevingsplan, omdat overheveling van bepaalde andere regels in deze verordeningen naar het omgevingsplan is uitgesloten. Het doel van de Omgevingswet van integratie en samenhang van beleid en regelgeving wordt dan juist doorkruist. Om deze reden is ervoor gekozen om samenhangende (delen van stelsels) van regels niet ‘op te knippen’ maar zoveel mogelijk in een verordening te laten staan.

Aangezien de Verordening fysieke leefomgeving een combinatie is van bestaande verordeningen zal hieronder per verordening een toelichting worden gegeven.

Hoofdstuk 1: Algemene bepalingen.

1. Algemeen

Het eerste hoofdstuk bevat algemene bepalingen die merendeel hun oorsprong vinden in de APV. Wel is in dit hoofdstuk een standaardisering opgenomen van de beslistermijn voor vergunningen en ontheffingen. In de verschillende verordeningen stonden hier verschillende termijnen voor, welke teruggebracht worden tot één uniforme beslissingstermijn van acht weken, dit is conform de beslistermijn uit de Algemene wet bestuursrecht.. Deze aanpassing loopt vooruit op de wettelijke beslistermijn onder de Omgevingswet, acht weken is, met de

mogelijkheid van verlenging. Waar afwijking van deze termijn toch wenselijk wordt geacht, is in het betreffende hoofdstuk een afwijkende termijn opgenomen.

2. Artikelsgewijze toelichting

Artikel 1.1: Algemene begripsbepalingen.

In dit artikel zijn begripsbepalingen opgenomen vanuit de verschillende verordeningen.

Artikel 1.2: Beslistermijn.

Hierin is de aangepaste beslistermijn opgenomen conform de reguliere procedure zoals opgenomen in de Omgevingswet.

Artikel 1.3: Voorschriften en beperkingen.

Algemene bepaling voor het verbinden van voorschriften en beperkingen aan besluiten. De bepaling is van toepassing op alle besluiten (vergunningen, ontheffingen en meldingen).

Artikel 1.4 tot en met 1.7.

Deze bepalingen zijn overgenomen uit de Algemene plaatselijke verordening en zijn daarmee gespecificeerd voor de hoofdstukken 2 tot en met 15, welke de onderwerpen vanuit de APV bevatten.

Hoofdstukken 2 tot en met 15.

De hoofdstukken 2 tot en met 15 vinden hun oorsprong in de APV van Lelystad. Met de Omgevingswet komt er een tweedeling in de APV. Artikelen die betrekking hebben op de fysieke leefomgeving zullen gedurende de transitieperiode overgezet worden naar het omgevingsplan. Artikelen waar de burgemeester het bevoegd bestuursorgaan is of als motief primair “openbare orde” hebben, zullen niet overgaan naar het omgevingsplan. Onderwerpen welke op basis van onze analyse van de APV meegaan in het omgevingsplan worden nu al apart opgenomen in deze Verordening fysieke leefomgeving.

Hoofdstuk 2: Bruikbaarheid en aanzien van de weg

Artikel 2.1 tot en met 2.3 komen uit de APV waar de bepalingen opgenomen waren onder hoofdstuk 2, afdeling 5, artikelen 2:10 tot en met 2:12. Artikel 2.3 is daarbij wil aangepast ten opzichte van de APV bepaling.

Artikel 2.3: Maken of veranderen van een uitweg.

In het eerste lid is een verduidelijking opgenomen aan de vereisten bij het indienen van een melding. Waar hier een situatieschets geëist werd, is voor toetsing een gedetailleerdere uitwerking nodig. Met “een gemaatvoerde situatietekening” is duidelijk welke informatie nodig is voor toetsing, waarmee een melding sneller kan worden beoordeeld.

In het derde lid wordt een weigeringsgrond toegevoegd vanwege een geconstateerd gebrek bij nieuwbouwprojecten, waarvoor nog geen inrittenkaart ontwikkeld is. Om deze reden wordt als weigeringsgrond toegevoegd dat een melding, voor een tweede uitweg op erven met een smallere frontbreedte dan 25 meter, wordt geweigerd.

Het zesde lid van de APV bepaling is verdeeld over het zesde, zevende en achtste lid van artikel 2.3. Op basis van juridisch advies is hiermee de bevoegdheid tot het vaststellen van

inrittenkaarten beter geborgd in de Verordening fysieke leefomgeving dan voorheen in de APV.

Hoofdstuk 3: Veiligheid op de weg

De artikelen in dit hoofdstuk zijn tevens rechtstreeks uit de APV overgenomen (artikel 2:13 tot en met 2:23 APV), maar er wordt één artikel toegevoegd.

Artikel 3.5: Laden van elektrische auto's.

Er wordt een verbodsbepaling opgenomen voor het opladen van een elektrische auto door middel van een laadkabel, welke over de weg ligt. Deze verbodsbepaling wordt opgenomen vanwege het risico voor anderen bij het plaatsen van dergelijke kabels over de openbare weg. Gebruikers van elektrische auto's dienen deze te laden bij een laadpaal of indien aanwezig op de inrit bij hun woning of op locatie.

Hoofdstuk 4: Houden van dieren

In hoofdstuk 4 zijn bepalingen vanuit de APV overgenomen met betrekking tot het houden van dieren. Niet alle artikelen van dit deel van de APV gaan mee onder de Omgevingswet. Om deze reden zijn enkel de artikelen 2:57, 2:58, 2:60 en 2:64 overgenomen en niet de bepalingen rondom gevaarlijke honden (2:59 en 2:59A APV), omdat hier de burgemeester bevoegd gezag is.

Hoofdstuk 5: Geluidshinder en verlichting

De vijf bepalingen vanuit hoofdstuk 4, afdeling 1, van de APV zijn overgenomen in hoofdstuk 5.

Hoofdstuk 6: Bodem-, weg- en milieuverontreiniging

De artikelen 4:7 tot en met 4:9A even als artikel 5:34 APV zijn in dit hoofdstuk opgenomen.

Hoofdstuk 7: Het bewaren van houtopstanden

In dit hoofdstuk zijn de artikelen 4:10 tot en met 4:12A APV opgenomen voor zover nodig. De begripsbepalingen uit artikel 4:10 APV zijn deels in artikel 1.1 van de Verordening fysieke leefomgeving gekomen, waarmee artikel 7.1 Vfl enkel de afwijkende definitie van "bebouwde kom" bevat met verwijzing naar de kaart in bijlage 2 en de begripsbepaling van "vellen".

Hoofdstuk 8: Maatregelen tegen ontsiering en stankoverlast

In dit hoofdstuk zijn de bepalingen 4:13 en 4:15 uit de APV opgenomen.

Hoofdstuk 9: Kamperen buiten kampeerterreinen

De bepalingen van hoofdstuk 4, afdeling 5 van de APV zijn in dit hoofdstuk overgenomen met de uitzondering van de begripsbepaling voor "kampeermiddel", welke opgenomen is in artikel 1.1 van de Verordening fysieke leefomgeving.

Hoofdstuk 10: Bescherming van flora en fauna

Artikel 4:20 APV is tekstueel aangepast.

Hoofdstuk 11: Parkeerexcessen

In dit hoofdstuk zijn de artikelen 5:1 tot en met 5:12 APV opgenomen.

Hoofdstuk 12: Standplaatsen

De bepalingen van hoofdstuk 5, afdeling 4 van de APV zijn in dit hoofdstuk opgenomen.

Hoofdstuk 13: Openbaar water

De bepalingen van hoofdstuk 5, afdeling 6 van de APV zijn in dit hoofdstuk opgenomen. Bij dit onderwerp wordt er een aanpassing voorgesteld.

Artikel 13.2 Ligplaats vaartuigen, niet zijnde woonschepen.

In dit artikel wordt een verbod opgenomen op het innemen van een ligplaats door een vaartuig, niet zijnde woonschip, waarmee enkel nog een ligplaats mag worden ingenomen op door het college aangewezen locaties.

Hoofdstuk 14: Crossterreinen en gemotoriseerd en ruiterverkeer in natuurgebieden

In dit hoofdstuk zijn de artikelen 5:32 tot en met 5:33 APV opgenomen.

Hoofdstuk 15: Verstrooiing van as

In dit hoofdstuk zijn de artikelen 5:35 tot en met 5:37 APV opgenomen.

Hoofdstuk 16: Monumentaal erfgoed.

Artikelsgewijze toelichting:

Artikel 16.1: Begripsbepalingen.

In dit artikel worden de begripsbepalingen gegeven, zoals deze gelden voor het hoofdstuk.

Artikel 16.2: Het gebruik van het monument.

Het betreft hier niet zozeer de publiekrechtelijke, planologische bestemming, maar de gebruiksmogelijkheid die de eigenaar/gebruiker daaraan toekent. Een en ander mede gelet op de constructie en ligging van het pand. Dit artikel is van belang als een motiveringsplicht bij de aanwijzing van monumenten en bij de vergunningverlening.

Artikel 16.3: De aanwijzing tot gemeentelijk monument.

Lid 1: De aanwijzing tot gemeentelijk monument en het plaatsen op de monumentenlijst zijn twee zaken met verschillend rechtsgevolg. De aanwijzing heeft rechtsgevolg, het daarna registreren op de gemeentelijke monumentenlijst is slechts een administratieve handeling.

Het besluit tot aanwijzing is een discretionaire bevoegdheid van het college. Na afweging van alle betrokken belangen kan tot aanwijzing worden besloten. De afweging van de belangen van de rechthebbende ten opzichte van de te beschermen monumentale waarden moet uitdrukkelijk gemotiveerd in het besluit naar voren komen (de redengeving). De aanwijzing geeft geen recht op schadevergoeding. De aanwijzing verandert immers over het algemeen niets aan het gebruik van het monument.

Lid 2: Het college moet het advies inwinnen van de erfgoedcommissie. In dit hoofdstuk staan geen bepalingen welke het advies binden aan bepaalde voorschriften over vorm en inhoud. Een regeling die de taak en werkwijze van de erfgoedcommissie bepaalt, is opgenomen in de Verordening op de Erfgoedcommissie Lelystad 2014.

Lid 3: spreekt voor zich.

Lid 4: Monumenten die al op een rijkslijst of een provinciale lijst staan, komen niet voor aanwijzing als gemeentelijk monument in aanmerking.

Artikel 16.4: Voorbescherming.

Dit lid regelt de voorbescherming voor toekomstige gemeentelijke monumenten zoals die ook voor rijksmonumenten geldt. Dat betekent dat in de periode van kennisgeving van het voornemen van het college om een monument op de gemeentelijke monumentenlijst te plaatsen tot het daadwerkelijke aanwijzingsbesluit (dit kan ook een afwijzing zijn) artikel 16.10 tot en met 16.14 van deze verordening van toepassing zijn. Dat betekent onder andere dat een monument tijdens de aanwijzingsprocedure tot beschermd gemeentelijk monument niet mag worden afgebroken, gewijzigd, verplaats (etc.) zonder een gemeentelijke omgevingsvergunning.

Artikel 16.5: Termijnen advies en aanwijzingsbesluit.

In dit artikel worden de termijnen genoemd waarbinnen de erfgoedcommissie moet adviseren (lid 1) en het college een beslissing moet nemen (lid 2).

Artikel 16.6: Mededeling aanwijzingsbesluit.

De mededeling van het college is voor de eigenaar en de anderszins zakelijk gerechtigden van essentieel belang. Het is dan ook zaak dat de mededeling door de geadresseerde wordt ontvangen. In de regel zal de mededeling bij aangetekend schrijven uitgaan. In latere instantie kan hij zich er dan niet op beroepen van niets te weten.

Artikel 16.7: Registratie op de gemeentelijke monumentenlijst.

Dit artikel spreekt voor zich.

Artikel 16.8: Wijzigen van de aanwijzing.

Via dit artikel is het mogelijk om de aanwijzing van gemeentelijke monumenten te wijzigen (lid 1). Hiervoor geldt dezelfde voorbereidingsprocedure als voor de aanwijzing (lid 2), tenzij de wijziging van ondergeschikte betekenis is (lid 3). Wijzigingen van de aanwijzing worden doorgevoerd op de gemeentelijke monumentenlijst (lid 4).

Artikel 16.9: Intrekken van de aanwijzing.

Via dit artikel is het mogelijk om de aanwijzing van gemeentelijke monumenten in te trekken (lid 1). Lid 2 regelt dat monumenten die na aanwijzing als gemeentelijk monument worden geregistreerd als rijksmonument, vanaf dat tijdstip geacht worden niet meer te zijn aangewezen. De intrekking wordt op de gemeentelijke monumentenlijst geregistreerd (lid 3).

Artikel 16.10: Instandhoudingbepaling van gemeentelijke monumenten.

Het artikel spreekt voor zich.

Artikel 16.11: Termijnen advies.

Het artikel spreekt voor zich.

Artikel 16.12: Weigeringsgronden.

Het artikel spreekt voor zich.

Artikel 16.13: Intrekken van de vergunning.

Dit artikel bevat de mogelijke intrekkingsgronden. De bepaling onder c heeft de volgende achtergrond: als de omstandigheden bij de vergunninghouder ten aanzien van het monument wijzigen, dan zou het zo kunnen zijn dat als er een nieuwe belangenafweging zou kunnen plaatsvinden, de belangen van het monument behoren voor te gaan. In dat geval moet de vergunningverlener (het college) de mogelijkheden hebben om de vergunning in te trekken.

De artikelen 16.14 tot en met 16.19 spreken voor zich.

Hoofdstuk 17: Riolering.

1. Algemeen

Inzameling en transport van afvalwater is een taak van de gemeente. Voor het uitvoeren van deze taak heeft de gemeente rioolstelsels aangelegd en zorgt de gemeente voor het beheer van deze stelsels.

Hoofdstuk 17 van deze verordening regelt de verhouding tussen rechthebbenden en de gemeente inzake de aansluiting op het gemeentelijk rioolstelsel. Een rechthebbenden is:

1. de eigenaar, de vereniging van eigenaren of de zakelijk gerechtigde van het perceel respectievelijk de eigenaren en/of zakelijk gerechtigden of de vereniging van eigenaren van de percelen in het geval van een verzamelrioolleiding ten behoeve waarvan de aansluiting op het openbaar riool wordt gerealiseerd en in stand gehouden;
2. de rechtverkrijgende(n) onder algemene of bijzondere titel van de onder 1. bedoelde personen.

In hoofdstuk 17 van deze verordening zijn voorwaarden opgenomen over realisatie, beheer en onderhoud, renovatie en vervanging van de aansluiting en beëindiging van het gebruik van de aansluiting.
Het gemeentelijk rioolstelsel wordt op een drietal plaatsen begrensd:

1. het punt waar afvalwater of overtollige neerslag wordt overgenomen van de rechthebbende (doorgaans daar waar het particuliere riool overgaat in het openbaar riool);
2. het punt waar afvalwater of de overtollige neerslag wordt overgedragen aan de beheerder van de zuiveringstechnische werken, en;
3. het punt waar lozingen op het oppervlaktewater plaatsvinden.

Hoofdstuk 17 van deze verordening heeft alleen betrekking op de begrenzing van het eerstgenoemde punt. Deze begrenzing, de plaats waar het particulier riool is aangesloten op de perceelaansluitleiding, ter hoogte van het onstoppingsstuk wordt het aansluitpunt genoemd. Het aansluitpunt wordt in de verordening gesitueerd op de kadastrale eigendomsgrens van het aan te sluiten perceel of niet meer dan een halve meter daar vandaan.

De aansluiting bestaat dus vanaf het hoofdriool achtereenvolgens uit de perceelaansluitleiding, het aansluitpunt, het ontstoppingsstuk en de particuliere afvoerleiding. Het ontstoppingsstuk wordt in de praktijk ook wel erfafscheidingsput genoemd en is de plaats waar, bij verstoppingen, de rechthebbende de werking van de (particuliere) riolering kan controleren en, indien nodig, reinigen. Het ontstoppingsstuk valt onder de verantwoordelijkheid van de rechthebbende.

In de bijlage ‘Aansluiting van een perceel op de riolering’ is schematisch weergegeven uit welke onderdelen de aansluiting bestaat.

In hoofdstuk 17 van deze verordening is het beheer en onderhoud van de aansluiting geregeld. De gemeente en de eigenaar zijn elk verantwoordelijk voor het beheer en onderhoud van een deel van de aansluiting. Het deel van de aansluiting vanaf het aansluitpunt naar het hoofdriool van het gemeentelijk rioolstelsel (de perceelaansluitleiding), wordt beheerd door de gemeente. Dit deel van de aansluiting ligt over het algemeen onder de openbare weg. Het deel van de aansluiting vanaf het aansluitpunt tot het pand van de rechthebbende wordt beheerd door de rechthebbende. Dit deel van de aansluiting ligt altijd in het perceel van de rechthebbende.

Als er nu bijvoorbeeld een verstopping is ontstaan in het particuliere deel van de aansluiting, dan moet de rechthebbende zelf en voor eigen rekening zorgdragen voor het verhelpen van het probleem. Dit kan bijvoorbeeld door het inschakelen van een installateur. Is er een verstopping ontstaan in de perceelaansluitleiding, bijvoorbeeld door ingroeiende boomwortels of door verzakking, dan draagt de gemeente zorg voor de reparatie. De kosten van onderhoud, renovatie en vervanging van de perceelaansluitleiding zijn voor de gemeente. Hierop is echter wel een uitzondering gemaakt. Als het aannemelijk is dat de betreffende onderhouds- of herstelwerkzaamheden moeten worden uitgevoerd als gevolg van een onjuist gebruik van het particuliere riool, dan zijn de kosten voor rekening van de rechthebbende of de veroorzaker van de schade.

In dit hoofdstuk worden tevens voorwaarden gesteld aan de wijze waarop de aansluiting op het gemeenteriool wordt verkregen.

Daarnaast is in hoofdstuk 17 van deze verordening bepaald dat voor een nieuwe aansluiting op het riool of een wijziging van de bestaande aansluiting, een aansluitvergunning is vereist. Aan het verlenen van de aansluitvergunning worden vervolgens voorwaarden gesteld. Deze voorwaarden betreffen allereerst de technische eisen waaraan de aansluiting moet voldoen. De technische eisen betreffen het leidingverloop en de dimensionering, de hoogteligging van de aansluiting en het materiaal ter plaatse van het aansluitpunt. In de gemeente Lelystad is een aparte aansluiting voor een hemelwaterriool en een aparte aansluiting voor een vuilwaterriool vereist. Hierbij dient rekening te worden gehouden met de in het vigerend Bouwbesluit en de vigerende Bouwverordening genoemde bouwtechnische eisen.

De verlening van de aansluitvergunning kan door het college worden geweigerd indien aansluiting van het particulier riool op het openbaar riool of wijziging van die aansluiting vanwege technische, juridische of milieu hygiënische redenen bezwaarlijk is. In de verordening is geen uitputtende regeling opgenomen met betrekking tot weigeringsgronden voor het verlenen van de aansluitvergunning. Wel zijn situaties opgenomen die in ieder geval bezwaarlijk zijn voor het verlenen van een aansluitvergunning.

Indien de aansluitvergunning is verleend wordt de particuliere afvoerleiding aangelegd in opdracht en op kosten van de rechthebbende. Voor de uitvoering van de aanleg kan de rechthebbende kiezen uit een beperkte lijst van aannemers die hiervoor door het college zijn aangewezen.

2. Artikelsgewijze toelichting.

Artikel 17.1 Begripsbepalingen

In dit artikel worden de begripsbepalingen gegeven, zoals deze gelden voor het hoofdstuk. De begrippenlijst is nogal uitgebreid om te voorkomen dat discussie kan ontstaan over de betekenis van bepaalde begrippen.

Artikel 17.2 Beheer en onderhoud, renovatie en vervanging

Dit artikel geeft regels over het beheer en onderhoud, de renovatie en vervanging van de perceelaansluitleiding en de particuliere afvoerleiding.

In lid 1 is bepaald dat het beheer en onderhoud, de renovatie en vervanging van de perceelaansluitleiding door en voor rekening van de gemeente wordt uitgevoerd tot het aansluitpunt, tenzij het aannemelijk is dat de betreffende onderhouds- of herstelwerkzaamheden moeten worden uitgevoerd ten gevolge van een onjuist gebruik van het particulier riool. In dat geval komen de kosten voor rekening van de rechthebbende of de veroorzaker.

Lid 2 spreekt voor zich.

In lid 3 is bepaald dat de rechthebbende verantwoordelijk is voor het beheer en onderhoud van de particuliere afvoerleiding, tenzij onomstotelijk vaststaat dat de noodzaak tot onderhoud is veroorzaakt door inspoeling vanuit het openbaar riool.

Artikel 17.3 Storingen

Dit artikel geeft aan hoe de rechthebbende dient te handelen in geval van storingen. In lid 1 wordt aangegeven dat, indien de afvoer vanuit het perceel stagneert, de rechthebbende op zijn kosten zelf onderzoek uitvoert naar de reden daarvan. Het is de rechthebbende echter niet toegestaan om werkzaamheden uit te voeren aan de perceelaansluitleiding en de daarbij behorende voorzieningen, tenzij de gemeente daarvoor vooraf toestemming heeft verleend.

In lid 2 wordt aangegeven dat, als de verstoringen worden veroorzaakt c.q. gelegen zijn in de perceelaansluitleiding, de rechthebbende de gemeente daarover informeert. Ook wordt in dit lid bepaalt aan welke voorwaarden de rechthebbende in dat geval moet voldoen.

Indien de rechthebbende of de gebruiker zelf aan een derde opdracht geeft tot het verrichten van werkzaamheden aan de perceelaansluitleiding, dan komen de kosten daarvan voor rekening van de rechthebbende of gebruiker.

In lid 3 wordt ten slotte bepaald dat, als de oorzaak van de verstopping gelegen is in de particuliere afvoerleiding, de rechthebbende dit zelf en voor eigen rekening dient te verhelpen.

Artikel 17.4 (Sloop)werkzaamheden, verwijdering aansluiting

In dit artikel wordt aangegeven hoe te handelen bij sloopwerkzaamheden en/of het verwijderen van de aansluiting.

In lid 1 wordt bepaald dat de rechthebbende bij (sloop)werkzaamheden zodanige voorzieningen moet treffen dat voorkomen wordt dat verstoppingen in de aansluiting of het openbaar riool ontstaan.

In lid 2 wordt bepaald dat, als de rechthebbende of de gebruiker niet voldoet aan de in lid 1 genoemde plicht de gemeente zich het recht voorbehoudt de aansluiting op het openbaar riool af te sluiten. De kosten van die werkzaamheden komen dan voor rekening van de rechthebbende

Lid 3 bepaalt dat de rechthebbende de gemeente vooraf in kennis dient te stellen van een voorgenomen definitief einde van het gebruik van de perceelaansluitleiding. Daarbij dient de rechthebbende dezelfde maatregelen te treffen als gemeld in lid 1 van dit artikel.

Lid 4 spreekt voor zich.

Artikel 17.5 Nieuwe aansluiting, wijziging bestaande aansluiting

In lid 1 wordt bepaald dat aansluiting van een particulier riool op het openbaar riool of wijziging van een dergelijke aansluiting verboden is zonder aansluitvergunning.

In lid 2 wordt aangegeven dat de aansluiting alleen tot stand mag worden gebracht en/of gewijzigd door een aannemer die daarvoor door het college is aangewezen.

In lid 3 wordt aangegeven dat de kosten voor aanleg en/of wijziging van de aansluiting voor rekening van de rechthebbende zijn.

Artikel 17.6 Aansluitvergunning

Lid 1 bepaalt dat het college een aansluitvergunning verleent voor het tot stand brengen, wijzigen en in stand houden van een aansluiting op het openbaar riool.

In lid 2 wordt bepaald dat er per perceel slechts één aansluitvergunning verleend wordt. Alle aansluitingen van het betreffende perceel zijn daarin opgenomen en afzonderlijk vermeld.

Lid 3 bepaalt dat in de aansluitvergunning voorschriften worden opgenomen met betrekking tot de totstandbrenging, het wijzigen, het onderhoud, de renovatie en de vervanging van de aansluiting, alsmede sloopwerkzaamheden op het perceel van de rechthebbende.

Artikel 17.7 Vergunningaanvraag

Lid 1 bepaalt dat de aansluitvergunning moet worden aangevraagd door of namens de rechthebbende. Deze aanvraag dient te worden gedaan met een daartoe bestemd formulier.

In lid 2 is bepaald waaraan de aanvraag moet voldoen.

Artikel 17.8 Weigering aansluitvergunning

In dit artikel is vastgelegd op welke gronden de aansluitvergunning geweigerd kan worden.

In lid 1 is bepaald dat een aansluitvergunning kan worden geweigerd indien aansluiting van de particuliere afvoerleiding op het openbaar riool of wijziging van die aansluiting vanwege technische, juridische of milieu hygiënische redenen bezwaarlijk is.

In lid 2 worden situaties genoemd waarin een aansluiting van de particuliere afvoerleiding op het openbaar riool of wijziging van die aansluiting in ieder geval bezwaarlijk is. De genoemde weigeringsgronden zijn niet uitputtend.

Artikel 17.9 Intrekken of wijzigen aansluitvergunning

Dit artikel bepaalt wanneer het college de aansluitvergunning kan intrekken of wijzigen.

Artikel 17.10 Ontheffing, hardheidsclausule

In dit artikel krijgt het college de mogelijkheid om af te wijken van de verordening.

In lid 1 krijgt het college de bevoegdheid om in individuele gevallen één of meerdere verplichtingen van de verordening buiten toepassing te laten.

In lid 2 krijgt het college de bevoegdheid om van een artikel van de verordening af te wijken in situaties waarbij strikte toepassing van de verordening leidt tot onbillijke situaties die niet passen in de geest van de verordening. Bij hoge uitzondering kan deze hardheidsclausule worden gebruikt. De toepassing van de hardheidsclausule is beperkt tot individuele gevallen waarbij vooraf niet (precies) te voorzien is of afwijking nodig zal zijn. Het college toetst niet ambtshalve aan de hardheidsclausule. Indien een belanghebbende wil dat het college onderzoekt of hiervan gebruik kan worden gemaakt, zal hij hierop een beroep moeten doen.

Indien het college gebruik maakt van de hardheidsclausule wordt dit schriftelijk, gemotiveerd, in het dossier opgenomen.

Artikel 17.11 Nadere regels

Dit artikel spreekt voor zich.

Hoofdstuk 18: Bataviahaven.

Hoofdstuk 19: Flevokust haven.

1. Algemeen

Dit hoofdstuk bevat de kader stellende regels die van toepassing zijn op binnenschepen wanneer deze de Flevokust Haven aandoen. Hiermee worden de gemeentelijke belangen beschermd en tegelijkertijd worden de rechten en plichten van zowel de scheepvaart als de havenbeheerders inzichtelijker gemaakt.

2. Artikelsgewijze toelichting

Artikel 19.1 tot en met 19.3.

Deze artikelen spreken voor zich.

Artikel 19.4 Weigerings-, wijzigings- en intrekkingsgronden

Onder het bepaalde in onderdeel c worden ook beleidswijzigingen bedoeld. Deze kunnen aanleiding zijn voor intrekking of wijziging van een ontheffing. Daarbij worden vanzelfsprekend de algemene beginselen van behoorlijk bestuur in acht genomen.

Artikel 19.5 Verplichtingen van houders van toestemmingen

Artikel spreekt voor zich.

Artikel 19.6 Geldigheidsduur

Dit artikel bepaalt dat een ontheffing, als deze wordt verleend voor een eenmalige gedraging of handeling, wordt verleend voor de duur van die gedraging of handeling, maar niet voor een duur langer dan zes maanden. Een gedraging of handeling die langer duurt dan zes maanden kan worden beschouwd als een activiteit die vergunningplichtig is op grond van de Wet milieubeheer.

Artikel 19.7 Normadressaat

De schipper is in beginsel verantwoordelijk voor de naleving van het bepaalde bij of krachtens deze verordening, tenzij anders is bepaald. Dit laatste heeft bijvoorbeeld betrekking op die artikelen waarin expliciet is bepaald dat 'eenieder' zich aan dat voorschrift dient te houden.

In het tweede lid is bepaald dat bij afwezigheid van een schipper, de exploitant verantwoordelijk is voor de naleving van het bepaalde bij of krachtens deze verordening. Deze bepaling is opgenomen voor de gevallen waarin een ponton of een ander soort schip is afgemeerd en er geen bemanning (meer) aan boord is.

Artikel 19.8 Aanwijzing havenmeester

Dit artikel spreekt voor zich.

Artikel 19.9 Nadere regels

In dit artikel zijn delegatiegrondslagen opgenomen op grond waarvan het college nadere regels kan stellen ter waarborging van de ordening, veiligheid, milieu, omgeving of kwaliteit van de dienstverlening in de haven ter voorkoming van gevaar, schade of hinder.

Artikel 19.10 Verkeerstekens

In het Binnenvaartpolitiereglement (hierna: Bpr) is een voor Nederland uniform systeem van verkeerstekens geregeld. Om dit systeem niet te doorkruisen, is in dit artikel vastgelegd dat dezelfde tekens worden gebruikt ten behoeve van de orde en veiligheid in de haven. Het Bpr regelt de verkeersafhandeling, terwijl de verordening het havengebruik regelt vanuit bepaalde belangen (milieu, orde en veiligheid).

Artikel 19.11 Aanwijzen door het college

Door het vaststellen van een ligplaatsenoverzicht kan het college bepalen waar in de haven schepen ligplaats mogen nemen. Zo nodig kan ook bepaald worden dat bepaalde plaatsen of gebieden bestemd zijn voor schepen van bepaalde categorieën of voor ligplaatsvergunninghouders. Het college werkt dit uit op een kaart. Hierop kan ook worden aangegeven waar het is toegestaan om een auto aan of van boord te zetten.

In het tweede lid is de mogelijkheid voor het college vastgelegd om gebieden aan te wijzen waar schepen zich enkel mogen bevinden onder de nadere voorwaarden, zoals vastgesteld op basis van artikel 19.9, onder d.

Artikel 19.12 Algemene verbodsbepaling

In deze bepaling zijn meerdere verboden opgenomen, waaronder het verbod een ligplaats in te nemen, het verbod een auto aan of van boord te zetten op een niet daarvoor te bestemde locatie, het verbod om een schip langer dan noodzakelijk is te laten verblijven in de haven en het verbod om voorzieningen of voorwerpen in, op, onder of boven water te hebben, te plaatsen of aan te brengen.

Het is op basis van het eerste lid verboden om ergens anders ligplaats te nemen dan op plaatsen of gebieden die daarvoor door het college op een ligplaatsenoverzicht als bedoeld in artikel 19.11, eerste lid, zijn aangegeven, tenzij dat mag op grond van geplaatste verkeerstekens en met instemming van de eigenaar, huurder of (onder)erfpachter van het aan de ligplaats gelegen terrein.

Op grond van het tweede lid mag een schip niet langer dan noodzakelijk is voor de uitoefening van het bedrijf in de haven verblijven. Na de op- of overslag van containers, bulkgoederen of projectlading verlaat het schip de haven weer.

Het vierde lid bepaalt dat het verboden is voorzieningen of voorwerpen in, op, onder of boven water te hebben of aan te brengen indien daardoor gevaar, schade of hinder kan ontstaan.

De havenbeheerder dient in verband met het veilig gebruik van de haven op de hoogte te zijn van alle voorzieningen die in, onder of boven water worden aangebracht en die van een min of meer permanent karakter zijn. Uitgezonderd zijn scheepstoebehoren en voorzieningen die dienen om een schip te laden en te lossen. Daarbij wordt de eis gesteld dat deze voorzieningen ook werkelijk (als zodanig) in gebruik zijn, teneinde te voorkomen dat voorzieningen die hinderlijk of gevaarlijk voor anderen zijn (bijvoorbeeld meerdraden en fenders) blijvend worden aangebracht.

Artikel 19.13 Gebruik van voortstuwers, boegschroeven of hekschroeven

Dit artikel beoogt bescherming van de onderwaterinfrastructuur in de haven. In de onderwaterbodem van de haven bevinden zich infrastructurele voorzieningen, zoals, bodembescherming, leidingen en kabels. Het gebruik van voortstuwers (schroeven), boegschroeven of hekschroeven kan schade veroorzaken aan deze voorzieningen, als het in andere gevallen wordt gebruikt dan voor het bereiken of verlaten van een ligplaats. Onder gebruik wordt in dit geval verstaan, dat de schroeven een daadwerkelijke waterverplaatsing genereren; als de schroeven dit niet doen, zoals bijvoorbeeld het geval is bij een verstelbare schroef in een neutrale positie, dan is dit artikel niet van toepassing.

Het verbod van dit artikel geldt ook in die situaties waarbij het schip op spudpalen ligt of als men anders dan noodzakelijk voor het ontmeren of afmeren, het schip gaande houdt of tegen de kade of oever drukt waarbij het schip niet met meerdraden is afgemeerd. Reden waarom het verbod wordt ingevoerd ligt in het feit dat wanneer door gebruikers van de haven schepen gaande worden gehouden zeer gevaarlijke situaties kunnen worden veroorzaakt. Voorts kan – met name – het proefdraaien van machines, maar ook het trachten los te komen als een schip aan de grond zit, grote schade veroorzaken. Het bij- of afdraaien door een bunker- of bevoorradingsschip, dat afgemeerd is aan een ander schip, ter voorkoming van schade levert een verwaarloosbaar risico op voor de haveninfrastructuur en is gelet op de vaak moeilijke afmeersituatie ter voorkoming van directe schade aanvaardbaar.

In het tweede lid is een verplichting opgenomen dat tijdens het inwerking zijn van voortstuwers, boegschroeven of hekschroeven een persoon in de stuurhut aanwezig dient te zijn die bekend is met de bediening van het schip. Een onbemande stuurhut kan tot zeer gevaarlijke en ongewenste situaties leiden.

Artikel 19.14 Plezier- en zeilvaart in de haven

Artikel 19.14 regelt in het eerste lid dat het - in principe - verboden is zich met een charterjacht, charterschip, passagiersvaartuig of pleziervaartuig, waarmee al dan niet eveneens bedrijfsmatig wordt gevaren in de haven te bevinden. Het varen met genoemde soorten vaartuigen in de Flevokust Haven, die wordt gebruikt door de beroepsvaart, kan zeer gevaarlijke situaties met zich meebrengen.

Het verbod is niet van toepassing in de toegangsgeul als bedoeld in de bijlage. In deze toegangsgeul staat de pleziervaart de beroepsvaart niet in de weg.

In het tweede lid wordt bepaald dat het verboden is de zeilvaart te beoefenen in de haven, ook weer met uitzondering van de toegangsgeul. De pleziervaart in het eerste lid heeft geen betrekking op de zeilvaart, die in het tweede lid wordt omschreven. Zeilvaart kan bedrijfsmatig - dus tegen vergoeding - worden beoefend en niet bedrijfsmatig, dus recreatief. Beide worden in het tweede lid geregeld.

Het derde lid ziet op het verbod om zich ook met andere, recreatieve vaarmiddelen in de haven te bevinden, eveneens vanuit de gedachte dat dit soort recreatie de beroepsvaart in de haven ernstig kan verstoren. Op grond van het vierde lid kan het college een vrijstelling geven voor de in dit artikel gestelde verboden in geval van evenementen, bijvoorbeeld een groot zeilevenement.

Artikel 19.15 Vissen, Zwemmen en Duiken

Ook voor (recreatief) vissen, zwemmen en duiken geldt dat het zich slecht verhoudt tot het doel van de haven, de op- en overslag van containers, bulkgoederen en projectlading door de beroepsvaart. Het verbod om te vissen ziet niet op de beroepsmatige binnenvisserij, die wordt gereguleerd op grond van de Visserijwet 1963 en de Natuurbeschermingswet. Beroepsvissers houden zich daarbij aan de aanwijzingen van de havenmeester.

Artikel 19.16 Verhalen van schepen

Indien zich een calamiteit voordoet in de haven, moeten schepen - in verband met de veiligheid of het milieu - met spoed verhaald kunnen worden, ook al liggen deze schepen er conform het ligplaatsenoverzicht. Bij een brand zouden de schepen bijvoorbeeld in de weg kunnen liggen voor incidentenbestrijdingsvaartuigen. Aangezien niet altijd in strijd met bestaande wettelijke voorschriften wordt gehandeld, is bestuursdwang als bedoeld in artikel 125 van de Gemeentewet en artikel 5:21 van de Algemene wet bestuursrecht (hierna: Awb) in dergelijke gevallen niet mogelijk. Teneinde de havengebruiker tegen onnodig optreden te beschermen, wordt in het eerste lid bepaald dat - overeenkomstig artikel 5:24 Awb - de beslissing op schrift dient te worden gesteld. Voorts kan uitsluitend van de bevoegdheid gebruik worden gemaakt, indien dit noodzakelijk is in het kader van de orde of ter bescherming van veiligheids- of milieubelangen. Een voorbeeld van een niet-spoedeisend belang in het kader van de orde van de haven, is het noodzakelijk worden van het plegen van onderhoud aan een kademuur of steiger waaraan reeds voor langere periode een schip

gemeerd ligt. De eigenaar, beheerder of gebruiker van een schip kan op basis van dit artikel schriftelijk worden verzocht binnen een redelijke termijn het schip te verhalen naar een andere ligplaats. Indien medewerking wordt geweigerd, kan het schip verhaald worden.

Artikel 19.17 Overlast aan vaartuigen

Dit artikel maakt het mogelijk om handhavend op te treden tegen het onrechtmatig vasthouden en losmaken van schepen alsmede het zich onrechtmatig begeven en bevinden op schepen.

Artikel 19.18 Gezonken en verwaarloosde schepen of andere voorwerpen.

Dit artikel spreekt voor zich.

Artikel 19.19 Melding bedrijfsstoring, gebrek of schade

Dit artikel bevat de verplichting om alle bedrijfsstoringen, gebreken of schades aan boord van een schip, die een gevaar voor het schip of de omgeving kunnen opleveren aan de havenmeester te melden. De bepaling is van toepassing op alle schepen en is een aanvulling op de meldingsartikelen van de Regeling vervoer gevaarlijke stoffen die alleen van toepassing is op zeeschepen met gevaarlijke stoffen.

Artikel 19.20 en 19.21.

Deze artikelen spreken voor zich.

Artikel 19.22 Verontreiniging van lucht; stank, hinder of risico veroorzakende stoffen

Het in het eerste lid gestelde verbod beperkt zich tot handelingen die plaatsvinden aan boord van een schip; handelingen gepleegd aan wal vallen hierbuiten. Het is onder meer verboden om aan boord van een schip , door middel van geperst gas of stoom, het uitlaatgassensysteem van verbrandingsmotoren naar de buitenlucht door te blazen, waardoor roet uit het schip ontsnapt.

Op grond van het tweede lid kan het college ontheffing verlenen van het verbod, bijvoorbeeld als dit bij kan dragen aan het voorkomen van een schoorsteenbrand bij een schip dat al langer stilligt.

Artikel 19.23 Gebruik afvalverbrandingsoven

Dit artikel is opgenomen in verband met het toenemende gebruik van afvalverbrandingsovens aan boord van schepen. Ter voorkoming van gevaar, schade en hinder voor de omgeving, door bijvoorbeeld ernstige rookontwikkeling en het gebruik van de afvalverbrandingsoven terwijl het schip is afgemeerd, is het verboden afvalverbrandingsovens aan boord van schepen te gebruiken. Afval kan afgegeven worden aan de daartoe bestemde inzamelaars.

Artikel 19.24 Melding en verwijdering van te water geraakte stoffen of voorwerpen

Uit het oogpunt van veiligheid en het voorkomen van belemmeringen van de vaarweg regelt dit artikel dat als stoffen of voorwerpen te water geraken, hiervan onmiddellijk kennis wordt gegeven aan de havenmeester. Deze kennisgeving is niet aan voorschriften gebonden. Vervolgens dient de stof of het voorwerp – voor zover mogelijk – onmiddellijk te worden verwijderd.

Artikel 19.25 Veilige toegang

In de havenpraktijk doen zich bij de betreding van schepen regelmatig zeer gevaarlijke en onaanvaardbare situaties voor. Daarom wordt voorgeschreven dat schepen in principe over een toegang dienen te beschikken waardoor – in redelijkheid – geen gevaar of schade voor personen kan ontstaan.

Voor met name binnenschepen is het in sommige gevallen echter niet mogelijk of zeer onpraktisch om een dergelijke toegang tot het schip mogelijk te maken. Enerzijds is dit het geval bij laad- of loshandelingen. Door het laden of lossen van lading aan boord van een binnenschip, kan het schip aanzienlijk bewegen. In dit soort situaties kan een veilige toegang niet worden gegarandeerd, sterker nog, een toegang is in dit soort gevallen juist onveilig. Anderzijds meert een binnenschip soms kort af, bijvoorbeeld om een auto af te zetten. Om bij dit soort korte handelingen van een schipper te eisen dat hij een veilige toegang creëert, zou een onevenredige belasting voor een schipper opleveren.

Artikel 19.26 Verbod gebruik hoofdmotor

Het komt zeer regelmatig voor dat afgemeerde schepen hun hoofdmotor onnodig laten draaien, anders dan direct voor vertrek van het schip. Dit betekent een onnodige belasting van het milieu en kan hinder veroorzaken. Het artikel betreft geen absoluut verbod, maar is afhankelijk van een aanwijzing van gebieden door het college. Bovendien kan het college ontheffing verlenen van het verbod, bijvoorbeeld ten dienste van het proefdraaien van de hoofdmotor.

Artikel 19.27 Overslag tussen schepen en tanks als bedoeld in de vervoerswetgeving op de wal

Dit artikel regelt de overslag van vloeibare stoffen van tanks in die gevallen waarin de Wet algemene bepalingen omgevingsrecht of de Wet vervoer gevaarlijke stoffen niet voorziet. Dit is met name het geval bij de incidentele overslag van gevaarlijke en schadelijke stoffen op openbare kades. Hierbij valt te denken aan het laden en lossen vanuit bijvoorbeeld tankwagens, tankcontainers of tankwagons.

Van het verbod in het eerste lid kan ontheffing worden verleend in incidentele gevallen in het geval de veiligheid en het milieu via voorschriften in de ontheffing kan worden gewaarborgd.

Artikel 19.28 Deugdelijk afmeren

In de praktijk komt het regelmatig voor dat een schip slechts op een spring is afgemeerd en men vervolgens overgaat tot lossen of laden. Hierdoor bestaat het gevaar dat lading in het oppervlaktewater wordt gemorst of materiële schade aan schip of haveninfrastructuur ontstaat. Om hiertegen op te kunnen treden is dit artikel opgenomen. De hier geformuleerde norm richt zich tot ‘eenieder’; hierdoor kan ook degene die het schip laadt of lost vanaf de wal gehouden worden aan de verplichting.

Artikel 19.29 Gebruik van ankers

In de onderwaterbodem van de haven bevinden zich infrastructurele voorzieningen, zoals, bodembescherming, leidingen en kabels. Het gebruikmaken van ankers zonder vooraf kennis te nemen van de locaties van deze infrastructurele voorzieningen kan leiden tot beschadiging hiervan. Om dit te voorkomen is als uitgangspunt genomen dat het in de haven verboden is

van een anker gebruik te maken, met uitzondering van de gevallen genoemd in het eerste lid, onder a en b.

Artikel 19.30 Gebruik van spudpalen

In de onderwaterbodem van de haven bevinden zich infrastructurele voorzieningen, zoals, bodembescherming, leidingen en kabels. Het gebruikmaken van spudpalen zonder vooraf kennis te nemen van de locaties van deze infrastructurele voorzieningen kan leiden tot beschadiging hiervan. Om dit te voorkomen is als uitgangspunt genomen dat het in de haven verboden is van spudpalen gebruik te maken, tenzij dit geschied overeenkomstig de aangebrachte verkeerstekens en nadere aanduidingen. Daarnaast kan het college ontheffing of vrijstelling verlenen van het verbod, voor zover daartoe aanleiding is.

Artikel 19.31 Gebruik generatoren door binnenschepen

Het is verboden om in een door het college aan te wijzen gebied aan boord van een binnenschip een generator te gebruiken. In het kader van het leveren van een bijdrage aan het verbeteren van de (lokale) luchtkwaliteit worden in de haven aansluitingen voor de afname van elektriciteit gerealiseerd. Op het moment dat geen aansluitingen meer beschikbaar zijn (bijvoorbeeld tijdens feestdagen), of voor binnenschepen die voor hun elektriciteitsvoorziening meer stroom nodig hebben dan de walstroomvoorziening kan leveren, kan het college ontheffing of vrijstelling verlenen van het verbod.

Artikel 19.32 Verrichten van werkzaamheden

Dit artikel geeft regels over het verrichten van werkzaamheden aan schepen; hieronder vallen ook werkzaamheden die buitenboord of onderwater aan het schip plaatsvinden. Het verbod richt zich tot ‘eenieder’. Grote reparaties aan schepen vinden doorgaans plaats op of aan een werf of in een dok. Kleine reparaties worden echter vaak aan boord verricht door de eigen bemanning of door buitenstaanders. Het verrichten van reparaties kan onder bepaalde omstandigheden gevaren met zich meebrengen. Teneinde te voorkomen dat een kleine scheepsreparatie buiten een werf of herstellingsinrichting tot een reparatie van grote omvang, met inherente veiligheidsrisico's en grote tijdsduur uitgroeit, is in het eerste lid, onder b, opgenomen dat de reparatieduur ten hoogste 24 uur mag duren. Als de werkzaamheden langer dan 24 uur in beslag nemen, kan ontheffing worden aangevraagd op grond van het tweede lid.

Artikel 19.33 Ontsmetten van schepen

Omdat tijdens het gassen van ruimten aan boord van een schip (het ontsmetten) risico's kunnen ontstaan voor het havengebied is dit in beginsel verboden. Het verbod te ontsmetten van het tweede lid is beperkt tot schepen die zijn geladen met losgestorte bulklading in vaste vorm. Hierdoor worden alle containerschepen van de toepassing uitgesloten. Deze schepen hebben containers als lading onder gas aan boord en zouden dus allemaal een ontheffing dienen te krijgen, hetgeen niet wenselijk is. Het onder gas staan van te vervoeren containers is in de IMDG-Code geregeld, inclusief de labeling. Het onder gas zetten van containers geschiedt binnen een inrichting en valt onder de vergunningplicht uit de Wet milieubeheer. Er wordt tevens rekening met schepen die in het buitenland zijn beladen met aldaar (in de silo) aan de wal ontsmette lading, die in de haven wordt gelost. Deze lading kan eveneens bepaalde risico’s met zich meebrengen.

In het derde lid is een ontheffingsmogelijkheid opgenomen. In de praktijk zal de havenmeester namens het college bepalen of in het specifieke geval mag worden ontsmet en waar dat, met het oog op de veiligheid van de omgeving, dient plaats te vinden.

Artikel 19.34 Aanwijzingen

Dit artikel spreekt voor zich.

Hoofdstuk 20: Toezicht en handhaving.

In dit hoofdstuk zijn bepalingen opgenomen, welke voor de hele verordening aangeven welke ambtenaren kunnen worden belast met de toezicht en handhaving van de in de verordening opgenomen bepalingen. Ook is er één algemene strafbepaling opgenomen voor het overtreden van de bepalingen van de verordening.

Hoofdstuk 21: Slotbepalingen

In dit hoofdstuk is de bepaling opgenomen ter intrekking van de 4 verordeningen. De wijzigingen van de APV worden via een apart wijzigingsvoorstel geregeld. Daarnaast zijn de overgangsbepalingen opgenomen in dit hoofdstuk. Tot slot zijn de inwerkingtreding en citeerwijze geregeld.

Bijlage 3

Algemene plaatselijke verordening Lelystad 2021

Hoofdstuk 1. Algemene bepalingen

Artikel 0 Opschriften

1. Waar in artikelen wordt inhoudelijk afgeweken van de model APV van de VNG of daar een nadere invulling aan wordt gegeven, wordt dit aangegeven met een '(L)'.
2. Artikelen met de aanduiding '(Gereserveerd)' zijn in het kader van deregulering niet overgenomen van de model APV van de VNG.
3. Artikelen met de aanduiding '(Vervallen)' zijn conform de model APV van de VNG overgenomen, met uitzondering van de bepalingen die zijn overgeheveld naar de Verordening Fysieke Leefomgeving Lelystad.

Artikel 1:1 Definities (L)

In deze verordening wordt verstaan onder:
- bebouwde kom: de bebouwde kom of kommen weergegeven op de kaart in bijlage 1 bij deze verordening;
- bevoegd gezag: bestuursorgaan dat bevoegd is tot het nemen van een besluit ten aanzien van een omgevingsvergunning als bedoeld in de Wet algemene bepalingen omgevingsrecht;
- bromfiets: hetgeen daaronder wordt verstaan in artikel 1, eerste lid, onder e, van de Wegenverkeerswet 1994;
- college: het college van burgemeester en wethouders;
- gebouw: hetgeen daaronder wordt verstaan in artikel 1, eerste lid, van de Woningwet;
- openbare plaats: hetgeen daaronder wordt verstaan in artikel 1 van de Wet openbare manifestaties;
- rechthebbende: degene die over een zaak zeggenschap heeft krachtens eigendom, bezit, beperkt recht of persoonlijk recht;
- weg: hetgeen daaronder wordt verstaan in artikel 1, eerste lid, onder b, van de Wegenverkeerswet 1994.

Artikel 1:2 Beslistermijn

1. Het bevoegde bestuursorgaan beslist op een aanvraag voor een vergunning of ontheffing binnen 8 weken na de datum van ontvangst van de aanvraag, tenzij in deze verordening een andere beslistermijn is vastgesteld.
2. Het bestuursorgaan kan de termijn voor ten hoogste acht weken verdagen.

Artikel 1:3

(Vervallen)

Artikel 1:4 Voorschriften en beperkingen (L)

1. Aan een vergunning, ontheffing of melding kunnen voorschriften en beperkingen worden verbonden. Deze voorschriften en beperkingen strekken slechts tot bescherming van het belang of de belangen in verband waarmee de vergunning of ontheffing is vereist.
2. Degene aan wie een vergunning of ontheffing is verleend, of een kennisgeving van de melding heeft ontvangen, is verplicht de daaraan verbonden voorschriften en beperkingen na te komen.

Artikel 1:5 Persoonlijk karakter van vergunning of ontheffing

De vergunning of ontheffing is persoonlijk, tenzij bij of krachtens deze verordening anders is bepaald.

Artikel 1:6 Intrekking of wijziging van vergunning of ontheffing

De vergunning of ontheffing kan worden ingetrokken of gewijzigd als:

a. ter verkrijging daarvan onjuiste of onvolledige gegevens zijn verstrekt;
b. op grond van een verandering van de omstandigheden of inzichten opgetreden na het verlenen van de vergunning of ontheffing, intrekking of wijziging noodzakelijk is vanwege het belang of de belangen ter bescherming waarvan de vergunning of ontheffing is vereist;
c. de aan de vergunning of ontheffing verbonden voorschriften en beperkingen niet zijn of worden nagekomen;
d. van de vergunning of ontheffing geen gebruik wordt gemaakt binnen of gedurende een daarin gestelde termijn dan wel, bij het ontbreken van een gestelde termijn, binnen een redelijke termijn; of
e. de houder dit verzoekt.

Artikel 1:7 Termijnen

1. De vergunning of ontheffing geldt voor onbepaalde tijd, tenzij bij de vergunning of ontheffing anders is bepaald of de aard van de vergunning of ontheffing zich daartegen verzet.
2. De aard van de vergunning of ontheffing verzet zich in ieder geval tegen gelding voor onbepaalde tijd als het aantal vergunningen of ontheffingen is beperkt en het aantal mogelijke aanvragers het aantal beschikbare vergunningen of ontheffingen overtreft.

Artikel 1:8 Weigeringsgronden

1. Een vergunning of ontheffing kan in ieder geval worden geweigerd in het belang van:
   a. de openbare orde;
   b. de openbare veiligheid;
   c. de volksgezondheid;
   d. de bescherming van het milieu.
2. Een vergunning of ontheffing kan ook worden geweigerd als de aanvraag daarvoor minder dan drie weken voor de beoogde datum van de beoogde activiteit is ingediend en daardoor een behoorlijke behandeling van de aanvraag niet mogelijk is.

Hoofdstuk 2. Openbare orde en veiligheid, volksgezondheid en milieu

Afdeling 1. Voorkomen of bestrijden van ongeregeldheden

Artikel 2:1 Samenscholing en ongeregeldheden

1. Het is verboden op een openbare plaats deel te nemen aan een samenscholing, onnodig op te dringen of door uitdagend gedrag aanleiding te geven tot ongeregeldheden.
2. Degene die op een openbare plaats:
   a. aanwezig is bij een voorval waardoor ongeregeldheden ontstaan of dreigen te ontstaan;
   b. aanwezig is bij een gebeurtenis die aanleiding geeft tot toeloop van publiek waardoor ongeregeldheden ontstaan of dreigen te ontstaan; of
   c. zich bevindt in of aanwezig is bij een samenscholing;
   is verplicht op bevel van een ambtenaar van politie zijn weg te vervolgen of zich in de door hem aangewezen richting te verwijderen.
3. Het is verboden zich te begeven naar of zich te bevinden op openbare plaatsen die door het bevoegde bestuursorgaan in het belang van de openbare veiligheid of ter voorkoming van ongeregeldheden zijn afgezet.
4. De burgemeester kan ontheffing verlenen van het verbod, bedoeld in het derde lid.
5. Dit artikel is niet van toepassing op betogingen, vergaderingen en godsdienstige en levensbeschouwelijke samenkomsten als bedoeld in de Wet openbare manifestaties.

Artikel 2:1A Verstoring van de openbare orde (L)

1. Het is verboden op of aan de weg op enigerlei wijze de orde te verstoren, personen lastig te vallen of te vechten.
2. Het in het eerste lid bepaalde is niet van toepassing op situaties waarin wordt voorzien door artikel 424 of 426 bis van het Wetboek van Strafrecht.
3. Het is verboden op of aan de weg een voorwerp of stof, kennelijk meegebracht om de orde te verstoren, bij zich te hebben.

Artikel 2:2

(Vervallen)

Artikel 2:3 Kennisgeving betogingen op openbare plaatsen

1. Degene die het voornemen heeft op een openbare plaats een betoging te houden, waaronder begrepen een samenkomst als bedoeld in artikel 3, eerste lid, van de Wet openbare manifestaties, geeft daarvan voor de openbare aankondiging en ten minste 48 uur voordat de betoging wordt gehouden, schriftelijk kennis aan de burgemeester.
2. De kennisgeving bevat:
   a. naam en adres van degene die de betoging houdt;
   b. het doel van de betoging;
   c. de datum waarop de betoging wordt gehouden en het tijdstip van aanvang en van beëindiging;
   d. de plaats en, voor zover van toepassing, de route;
   e. voor zover van toepassing, de wijze van samenstelling; en
   f. maatregelen die degene die de betoging houdt zal treffen om een regelmatig verloop te bevorderen.
3. Degene die de kennisgeving doet, ontvangt daarvan een bewijs waarin het tijdstip van de kennisgeving is vermeld.
4. Als het tijdstip van de schriftelijke kennisgeving valt op een vrijdag na 12.00 uur, een zaterdag, een zondag of een algemeen erkende feestdag, wordt de kennisgeving gedaan uiterlijk op de werkdag die aan de dag van dat tijdstip voorafgaat vóór 12.00 uur.
5. De burgemeester kan in bijzondere omstandigheden op verzoek een kennisgeving in behandeling nemen buiten deze termijn.

Artikel 2:4

(Vervallen)

Artikel 2:5

(Vervallen)

Artikel 2:6 Verspreiden geschreven of gedrukte stukken of afbeeldingen

(Gereserveerd)

Artikel 2:7

(Vervallen)

Artikel 2:8

(Vervallen)

Artikel 2:9 Vertoningen op openbare plaatsen

(Gereserveerd)

Afdeling 2. Bruikbaarheid, uiterlijk aanzien en veilig gebruik van openbare plaatsen

(Vervallen, opgenomen in de Verordening fysieke leefomgeving)

Artikel 2:10 Het plaatsen van voorwerpen op of aan de weg in strijd met de publiek functie daarvan

(Vervallen, opgenomen in artikel 2.1 van de Verordening fysieke leefomgeving)

Artikel 2:11 (Omgevings)vergunning voor het aanleggen, beschadigen en veranderen van een weg

(Vervallen, opgenomen in artikel 2.2 van de Verordening fysieke leefomgeving)

Artikel 2:12 Maken of veranderen van een uitweg
(Vervallen, opgenomen in artikel 2.3 van de verordening fysieke leefomgeving)

Artikel 2:13
(Vervallen)

Artikel 2:14 Winkelwagentjes
(Vervallen, opgenomen in artikel 3.1 van de Verordening fysieke leefomgeving)

Artikel 2:15 Hinderlijke beplanting of gevaarlijk voorwerp
(Vervallen, opgenomen in artikel 3.2 van de Verordening fysieke leefomgeving)

Artikel 2:16 Openen straatkolken en dergelijke
(Vervallen, opgenomen in artikel 3.3 van de Verordening fysieke leefomgeving)

Artikel 2:17 Kelderingangen en dergelijke
(Gereserveerd)

Artikel 2:18 Rookverbod in bossen en natuurterreinen
(Gereserveerd)

Artikel 2:19
(Vervallen)

Artikel 2:20
(Vervallen)

Artikel 2:21 Voorzieningen voor verkeer en verlichting
(Vervallen, opgenomen in artikel 3.4 van de Verordening fysieke leefomgeving)

Artikel 2:22 Objecten onder hoogspanningslijn
(Gereserveerd)

Artikel 2:23 Veiligheid op het ijs
(Gereserveerd)

Afdeling 3. Evenementen

Artikel 2:24 Definities
1. In deze afdeling wordt onder evenement verstaan elke voor publiek toegankelijke verrichting van vermaak, met uitzondering van:
   a. bioscoop- en theatervoorstellingen;
   b. markten als bedoeld in artikel 160, eerste lid, aanhef en onder g, van de Gemeentewet en artikel 5:22;
   c. kansspelen als bedoeld in de Wet op de kansspelen;
   d. het in een inrichting in de zin van de Drank- en Horecawet gelegenheid geven tot dansen;
   e. betogingen, samenkomsten en vergaderingen als bedoeld in de Wet openbare manifestaties;
   f. activiteiten als bedoeld in de artikel 2:39;
   g. een straatfeest of buurtbarbecue op één dag; **(L)**

h. sportwedstrijden, binnen de reguliere competitie of binnen de eigen vereniging die plaatsvinden op sportterreinen, in sporthallen of sportzalen, niet zijnde vechtsportwedstrijden en – gala's als bedoeld in het tweede lid, onder e. **(L)**

2. Onder evenement wordt mede verstaan:
   a. een herdenkingsplechtigheid;
   b. een braderie;
   c. een optocht op de weg, niet zijnde een betoging als bedoeld in artikel 2:3;
   d. een feest, muziekvoorstelling of wedstrijd op of aan de weg;
   e. vechtsportwedstrijden of -gala's. **(L)**
3. In deze afdeling wordt onder klein evenement verstaan een eendaags evenement waarbij:
   a. het aantal aanwezigen niet meer bedraagt dan 500 personen;
   b. de activiteiten plaatsvinden tussen 09.00 en 00.00 uur;
   c. geen muziek ten gehore wordt gebracht voor 07.00 uur of na 23.00 uur, dan wel in dit tijdsbestek het maximaal toelaatbare geluidsniveau van 75 dB(A) op de gevels van omringende woningen niet wordt overschreden;
   d. de activiteiten niet plaatsvinden op een rijbaan van een doorgaande weg, (brom)fietspad of anderszins een belemmering vormen voor het verkeer en de hulpdiensten; en **(L)**
   e. slechts kleine objecten worden geplaatst waarbij geen constructies van toepassing zijn, voor zover het plaatsen van deze objecten zich niet verzetten tegen de in artikel 1:8 genoemde belangen.**(L)**
4. Evenementen worden onderscheiden in de volgende categorieën:
   a. Klein evenement: evenement dat voldoet aan de criteria van het derde lid;
   b. A- evenement: laag risico; evenement waarbij sprake is van een beperkte impact op de omgeving en beperkte gevolgen voor het verkeer;
   c. B-evenement: gemiddeld risico; evenement waarbij sprake is van een grote impact op de directe omgeving en/of gevolgen voor het verkeer;
   d. C-evenement: hoog risico; evenement waarbij sprake is van een grote impact op de stad en/of regionale gevolgen voor het verkeer. **(L)**

Artikel 2:25 Evenementenvergunning

1. Het is verboden zonder of in afwijking van een vergunning van de burgemeester een evenement te organiseren.
2. Bij de indiening van de vergunningaanvraag worden de gegevens, bedoeld in artikel 2.3 van het Besluit brandveilig gebruik en basishulpverlening overige plaatsen, aangeleverd voor zover voor het evenement een gebruiksmelding zou moeten worden gedaan op grond van artikel 2:1, eerste lid, van het Besluit brandveilig gebruik en basishulpverlening overige plaatsen.
3. Geen vergunning is vereist voor een klein evenement, als de organisator ten minste acht werkdagen voorafgaand aan het evenement daarvan melding heeft gedaan aan de burgemeester op een daartoe vastgesteld meldingsformulier.
4. De burgemeester kan binnen acht werkdagen na ontvangst van de melding besluiten een klein evenement te verbieden, als er aanleiding is te vermoeden dat daardoor de openbare orde, de openbare veiligheid, de volksgezondheid of het milieu in gevaar komt.
5. Het verbod is niet van toepassing op een wedstrijd op of aan de weg, in situaties waarin voorzien wordt door artikel 10 juncto 148 van de Wegenverkeerswet 1994.
6. Het derde lid is niet van toepassing op krachtens artikel 2:24, tweede lid, onder e, genoemde vechtsportwedstrijden of -gala's.**(L)**
7. Het derde lid is niet van toepassing op een evenement dat plaatsvindt in een gebouw en het gebruik niet overeenkomt met de gebruiksvergunning of – melding van dat gebouw. **(L)**
8. Onverminderd het bepaalde in artikel 1:8 kan de burgemeester een vergunning als bedoeld in eerste lid weigeren als de organisator of de aanvrager van de vergunning in enig opzicht van slecht levensgedrag is. **(L)**
9. Onverminderd het bepaalde in artikel 1:8 kan de burgemeester kan een vergunning geheel of gedeeltelijk weigeren indien: **(L)**
   a. de vooraankondiging van een B- of een C-evenement niet vóór 1 november van het jaar voorafgaand aan het jaar waarin de jaarkalender wordt vastgesteld is ingediend;
   b. een A-evenement niet tenminste acht weken voor aanvang van het evenement is ingediend;
   c. een B- of C-evenement niet tenminste zestien weken voor aanvang van het evenement is ingediend;
   d. het evenement niet past binnen het evenementenvergunningenbeleid en de locatieprofielen van Lelystad.**(L)**

10. Op de aanvraag om een vergunning is paragraaf 4.1.3.3 van de Algemene wet bestuursrecht (positieve fictieve beschikking bij niet tijdig beslissen) niet van toepassing.

Artikel 2:25A Nadere regels (L)

De burgemeester kan in het belang van:

a. de openbare orde;
b. de openbare veiligheid;
c. de volksgezondheid;
d. de bescherming van het milieu;

nadere regels stellen ten aanzien van de in artikel 2:24, eerste lid, bedoelde activiteiten en evenementen en categorieën evenementen zoals bedoeld in de artikel 2:24, tweede en vierde lid.

Artikel 2:25B Beslistermijn

1. In afwijking van artikel 1:2 beslist het bevoegde bestuursorgaan op een aanvraag om vergunning als bedoeld in artikel 2:25, eerste lid, voor zover het betreft een B- en C-evenement, binnen twaalf weken na de datum van ontvangst van de aanvraag;
2. In afwijking van artikel 1:2 kan het bevoegde bestuursorgaan zijn besluit voor ten hoogste twaalf weken verdagen.

Artikel 2:26 Ordeverstoring

1. Het is verboden bij een evenement de orde te verstoren.
2. Het is verboden bij een evenement zichtbaar goederen te dragen, bij zich te hebben of te vervoeren die uiterlijke kenmerken zijn van een organisatie die bij rechterlijke uitspraak of bestuurlijk besluit verboden is verklaard of is ontbonden vanwege een doel of werkzaamheid in strijd met de openbare orde.
3. Het verbod in het tweede lid geldt niet voor zover in het daarin geregelde onderwerp wordt voorzien door het Wetboek van Strafrecht.

Afdeling 4. Toezicht op openbare inrichtingen

Artikel 2:27 Definities (L)

1. In deze afdeling wordt verstaan onder:
   a. openbare inrichting:
      - een hotel restaurant, pension, café, waterpijpcafé, cafetaria, snackbar, discotheek, zaalverhuurbedrijf, buurthuis of clubhuis;
      - elke andere voor het publiek toegankelijke, besloten ruimte waarin bedrijfsmatig of in een omvang alsof zij bedrijfsmatig was logies wordt verstrekt of dranken worden geschonken of rookwaren of spijzen voor directe consumptie worden verstrekt of bereid. En elke andere inrichting, waarvan de bedrijvigheid in ieder geval in belangrijke mate mede gericht is op het verstrekken van etenswaren en/of dranken, ten einde deze ter plaatse te nuttigen, het bieden van amusement en het gelegenheid geven tot ontspanning;
   b. terras: een buiten de besloten ruimte van de openbare inrichting liggend deel daarvan waar sta- of zitgelegenheid kan worden geboden en waar tegen vergoeding dranken kunnen worden geschonken of spijzen voor directe consumptie kunnen worden bereid of verstrekt.
   c. exploitant: de natuurlijke persoon of de bestuurder van een rechtspersoon of, indien van toepassing, de tot vertegenwoordiging van die rechtspersoon bevoegde natuurlijk persoon, voor wiens rekening en risico een openbare inrichting wordt uitgeoefend;
   d. beheerder: de natuurlijke persoon die door de exploitant is aangesteld voor de feitelijke leiding van een openbare inrichting;
2. Onder openbare inrichting wordt mede verstaan een buiten de besloten ruimte van de openbare inrichting liggend deel daarvan waar sta- of zitgelegenheid kan worden geboden en waar tegen vergoeding dranken kunnen worden geschonken of spijzen voor directe consumptie ter plaatse kunnen worden bereid of verstrekt.

Artikel 2:28 Exploitatievergunning openbare inrichting (L)

1. Het is verboden een openbare inrichting te exploiteren zonder vergunning van de burgemeester.

2. Het verbod als bedoeld in het eerste lid is niet van toepassing op een openbare inrichting die zich bevindt in:
   a. een winkel als bedoeld in artikel 1 van de Winkeltijdenwet voor zover de activiteiten van de openbare inrichting een nevenactiviteit vormen van de winkelactiviteit;
   b. een zorginstelling;
   c. een museum;
   d. een onderwijsinstelling;
   e. een bedrijfskantine of – restaurant;
   f. een kerkelijke instelling;
   g. een sportinstelling;
   h. een jeugdinstelling; of
   i. een bibliotheek.
3. Het verbod als bedoeld in het eerste lid is verder niet van toepassing op een openbare inrichting:
   a. die uitsluitend of in hoofdzaak in gebruik is als inrichting waarin uitsluitend of in hoofdzaak geringe etenswaren, zoals belegde broodjes, patates frites, en snacks worden verkocht en waarin het nuttigen van etenswaren en/of alcoholvrije dranken voor gebruik ter plaatse geen hoofdactiviteit is, tenzij belangen als bedoeld in de artikelen 1:8 of 2:28A, tweede lid, geschaad worden;
   b. die gelegen is op een kampeer- of caravanterrein of een terrein bedoeld voor dagrecreatie;
   c. die of waarvan een onderdeel in gebruik is als wachtruimte voor passagiers van een openbaar vervoerbedrijf;
   d. die uitsluitend of in hoofdzaak in gebruik is voor hotelovernachtingen waar uitsluitend voor de hotelgasten (alcoholvrije) dranken worden geschonken en/of etenswaren worden verstrekt.
4. De burgemeester verleent op verzoek of ambtshalve vrijstelling van het verbod genoemd in het eerste lid aan openbare inrichtingen die horecabedrijf zijn als bedoeld in artikel 1 van de Drank- en Horecawet, indien:
   a. zich in de zes maanden voorafgaand aan de inwerkingtreding van deze bepaling geen incidenten gepaard gaande met geweld, overlast op straat of drugsgebruik en -handel hebben voorgedaan in of bij de inrichting, dan wel;
   b. de inrichting zich nieuw in de gemeente vestigt en er zich geen weigeringsgronden voordoen als bedoeld in de artikelen 1:8 of 2:28A, eerste lid, onder a, of artikel 2:28A, tweede lid.
5. De vrijstelling wordt ingetrokken wanneer zich een incident heeft voorgedaan als bedoeld in het vierde lid, onder a.
6. Paragraaf 4.1.3.3 van de Algemene wet bestuursrecht (positieve fictieve beschikking bij niet tijdig beslissen) is niet van toepassing op de vergunning bedoeld in het eerste lid en op de vrijstelling bedoeld in het vierde lid.

Artikel 2:28A Weigerings- en intrekkingsgronden exploitatievergunning (L)

1. Onverminderd het bepaalde in de artikelen 1:6 en 1:8 weigert de burgemeester de vergunning of trekt deze in indien:
   a. de vestiging of de exploitatie van de openbare inrichting in strijd is met een geldend bestemmings- of omgevingsplan, beheersverordening, exploitatieplan of voorbereidingsbesluit;
   b. de exploitant of beheerder in enig opzicht van slecht levensgedrag is;
   c. de exploitant of beheerder niet de leeftijd van 21 jaar heeft bereikt;
   d. de exploitant of beheerder onder curatele is gesteld;
   e. de ingediende vergunningaanvraag niet of niet langer overeenstemt met de feiten, welke relevant zijn voor de door de burgemeester te nemen of genomen beslissing;
2. Onverminderd het bepaalde in de artikelen 1:6 en 1:8, kan de burgemeester de vergunning geheel of gedeeltelijk weigeren of intrekken, indien:
   a. naar zijn oordeel moet worden aangenomen dat de woon- en leefsituatie in de omgeving van de openbare inrichting en/of de openbare orde op ontoelaatbare wijze nadelig worden beïnvloed door de aanwezigheid van de openbare inrichting;
   b. aannemelijk is dat de exploitant of beheerder betrokken is, of hem ernstige nalatigheid kan worden verweten bij activiteiten in of vanuit de openbare inrichting, die een gevaar opleveren voor de openbare orde of een bedreiging vormen voor het woon- en leefklimaat in de omgeving van de openbare inrichting;
   c. de exploitant of beheerder strafbare feiten pleegt in de openbare inrichting, dan wel toestaat of gedoogt dat in zijn openbare inrichting strafbare feiten worden gepleegd;

d. de exploitant of beheerder zich schuldig maakt aan discriminatie naar ras, geslacht of seksuele geaardheid;
e. zich in of vanuit de openbare inrichting anderszins feiten of omstandigheden hebben voorgedaan, die de vrees wettigen dat het geopend blijven van de openbare inrichting gevaar oplevert voor de openbare orde of een bedreiging vormt voor het woon- en leefklimaat in de omgeving van de openbare inrichting;
f. in strijd met artikel 2:28D wordt gehandeld;
g. er sprake is van een gewijzigde exploitatie, waarvoor geen nieuwe vergunning is aangevraagd.

Artikel 2:28B Wijziging beheerder (L)

1. Een exploitant als bedoeld in artikel 2:27, eerste lid, onder c, meldt aan de burgemeester zijn wens een persoon als beheerder, als bedoeld in artikel 2:27, eerste lid, onder d, te laten bijschrijven of door te halen op de aan hem verleende vergunning.
2. De melding als genoemd in het eerste lid geldt als aanvraag tot wijziging van de vergunning.
3. De in het eerste lid aangemelde nieuwe beheerder mag werkzaam zijn in de openbare inrichting waarvoor de vergunning is verleend, mits de ontvangst van die melding is bevestigd, zolang nog niet op die aanvraag is besloten.
4. Het bepaalde in artikel 2:28A, is van overeenkomstige toepassing.

Artikel 2:28C Vergunningaanvraag (L)

1. De burgemeester kan nadere regels vaststellen omtrent de gegevens en de bescheiden die bij een vergunningaanvraag als bedoeld in artikel 2:28 moeten worden overgelegd.
2. Per inrichting wordt niet meer dan één aanvraag tegelijk in behandeling genomen
3. De vergunning wordt uitsluitend verleend aan de exploitant en op naam gezet van de exploitant en de beheerder van de inrichting. De vergunning is niet overdraagbaar.

Artikel 2:28D Aanwezigheid exploitant of beheerder (L)

Het is verboden een openbare inrichting voor het publiek geopend te houden indien in de inrichting niet aanwezig is:

a. een exploitant of beheerder die vermeld staat op de vergunning, als bedoeld in artikel 2:28, eerste lid;
b. een persoon wiens bijschrijving op grond van artikel 2:28B, eerste lid, is gevraagd, mits de ontvangst van die aanvraag is bevestigd, zolang nog niet op die aanvraag is beslist.

Artikel 2:28E Vervallen vergunning (L)

Een vergunning als bedoeld in artikel 2:28 vervalt, wanneer:

a. sedert haar verlening onherroepelijk is geworden, zes maanden zijn verlopen, zonder dat handelingen zijn verricht met gebruikmaking van de vergunning;
b. gedurende een jaar anders dan wegens overmacht geen handelingen zijn verricht met gebruikmaking van de vergunning;
c. de verlening van een vergunning, strekkende tot vervanging van eerstbedoelde vergunning, van kracht is geworden.

Artikel 2:29 Sluitingstijd

1. Openbare inrichtingen zijn gesloten op maandag tot en met vrijdag tussen 02.00 uur en 06.00 uur, en op zaterdag en zondag tussen 03.00 uur en 06.00 uur.
2. Het is verboden een openbare inrichting voor bezoekers geopend te hebben, of bezoekers in de inrichting te laten verblijven na sluitingstijd.
3. De burgemeester kan ontheffing verlenen van de sluitingstijd.
4. In afwijking van de in het eerste lid gestelde sluitingstijden, kan de burgemeester in het belang van de openbare orde of het woon- en leefklimaat andere sluitingstijden vaststellen voor één of meer openbare inrichtingen of categorieën van openbare inrichtingen.**(L)**
5. Voor een openbare inrichting als bedoeld in artikel 2:28, tweede lid onder a, gelden dezelfde sluitingstijden als voor de winkel.
6. Het eerste en het derde lid zijn niet van toepassing op situaties waarin bij of krachtens de Wet milieubeheer of een geldend bestemmingsplan is voorzien.

7. Het in dit artikel bepaalde is niet van toepassing op situaties waarin, met betrekking tot een bij de inrichting behorend terras, wordt voorzien door de Verordening fysieke leefomgeving Lelystad of een op grond daarvan verleende toestemming.**(L)**
8. Op de ontheffing is paragraaf 4.1.3.3 van de Algemene wet bestuursrecht (positieve fictieve beschikking bij niet tijdig beslissen) niet van toepassing.

Artikel 2:30 Afwijking sluitingstijd; (tijdelijke) sluiting

1. De burgemeester kan in het belang van de openbare orde, veiligheid, zedelijkheid of gezondheid of in geval van bijzondere omstandigheden voor een of meer openbare inrichtingen tijdelijk andere dan de krachtens artikel 2:29 geldende sluitingstijden vaststellen of tijdelijk sluiting bevelen.
2. Het in het eerste lid bepaalde geldt niet voor zover in het daarin geregelde onderwerp wordt voorzien door artikel 13b van de Opiumwet.
3. De burgemeester kan een openbare inrichting sluiten indien deze wordt geëxploiteerd zonder geldige vergunning, zoals bedoeld in artikel 2:28, eerste lid.

Artikel 2:31 Verboden gedragingen

Het is verboden in een openbare inrichting:

a. de orde te verstoren;
b. zich te bevinden na sluitingstijd, tenzij het personeel betreft, of gedurende de tijd dat de inrichting gesloten dient te zijn op grond van een besluit krachtens artikel 2:29 of artikel 2:30;
c. op het terras spijzen of dranken te verstrekken aan personen die geen gebruik maken van het terras.

Artikel 2:32 Handel binnen openbare inrichtingen

(Gereserveerd)

Artikel 2:33 Het college als bevoegd bestuursorgaan

Indien een openbare inrichting geen voor het publiek openstaand gebouw of bijbehorend erf is in de zin van artikel 174 van de Gemeentewet, treedt het college bij de toepassing van artikelen 2:28 tot en met 2:30 op als bevoegd bestuursorgaan.

Artikel 2:34

(Vervallen)

Afdeling 5. Regulering paracommerciële rechtspersonen en overige aangelegenheden uit de Drank- en Horecawet

Artikel 2:34A Definities

In deze afdeling wordt verstaan onder:

- alcoholhoudende drank;
- horecabedrijf;
- horecalokaliteit;
- inrichting;
- paracommerciële rechtspersoon;
- sterke drank;
- slijtersbedrijf;
- zwak-alcoholhoudende drank;

dat wat daaronder wordt verstaan in de Drank- en Horecawet.

Artikel 2:34B Regulering paracommerciële rechtspersonen

1. Een paracommerciële rechtspersoon die zich richt op activiteiten van sportieve aard verstrekt uitsluitend alcoholhoudende drank op:
   a. Maandag tot en met vrijdag vanaf 17.00 uur tot 23.00 uur;
   b. zaterdag vanaf 12.00 uur tot 24.00 uur; en

c. zondag vanaf 12.00 uur tot 23.00 uur.
2. Een paracommerciële rechtspersoon waarbij het faciliteren van sociale interactie direct voortvloeit uit de doelstellingen kunnen alcoholhoudende drank uitsluitend verstrekken vanaf 12.00 uur tot 23.00 uur.
3. Overige paracommerciële rechtspersonen kunnen alcoholhoudende drank uitsluitend verstrekken op:
   a. Maandag tot en met vrijdag vanaf 17.00 tot 02.00 uur en
   b. zaterdag en zondag vanaf 13.00 uur tot 03.00 uur.
4. Een paracommercieel rechtspersoon kan onverminderd het bepaalde in het eerste, tweede en derde lid uitsluitend alcoholhoudende drank verstrekken:
   vanaf 1 uur voor de aanvang en tot uiterlijk 2 uur na afloop van een activiteit die wordt uitgeoefend in verband met de statutaire doelen van de rechtspersoon.
5. Een paracommercieel rechtspersoon kan tijdens bijeenkomsten van persoonlijke aard en bijeenkomsten die gericht zijn op personen welke niet of niet rechtstreeks bij de activiteiten van de desbetreffende rechtspersoon betrokken zijn, alcoholhoudende drank verstrekken tot maximaal 6 bijeenkomsten. De schenktijden zoals vermeld in het eerste, tweede en derde lid zijn hierbij onverminderd van toepassing.
6. Een paracommercieel rechtspersoon doet uiterlijk 2 weken voor een bijeenkomst als bedoeld in het vijfde lid hiervan melding aan de burgemeester.

Artikel 2:34C Beperkingen voor horecabedrijven en slijtersbedrijven

(Gereserveerd)

Artikel 2:34D Koppeling toegang aan leeftijden

(Gereserveerd)

Artikel 2:34E Beperkingen voor andere detailhandel dan slijtersbedrijven

(Gereserveerd)

Artikel 2:34F Verbod ‘happy hours’

Het is verboden in een horecalokaliteit of op een terras bedrijfsmatig of anders dan om niet alcoholhoudende drank te verstrekken voor gebruik ter plaatse tegen een prijs die voor een periode van 24 uur of korter lager is dan 60% van de prijs die daar gewoonlijk wordt gevraagd.

Afdeling 6. Toezicht op inrichtingen tot het verschaffen van nachtverblijf

Artikel 2:35 Definitie

In deze afdeling wordt onder inrichting verstaan elke al dan niet besloten ruimte waarin, in de uitoefening van beroep of bedrijf, aan personen de mogelijkheid van nachtverblijf of gelegenheid tot kamperen wordt verschaft.

Artikel 2:36 Kennisgeving exploitatie

Degene die een inrichting opricht, overneemt, verplaatst of de exploitatie of feitelijke leiding van een inrichting staakt, is verplicht daarvan binnen drie dagen daarna schriftelijk kennis te geven aan de burgemeester.

Artikel 2:37

(Vervallen)

Artikel 2:38 Verschaffing gegevens nachtregister

Degene die in een inrichting nachtverblijf houdt of de kampeerder is verplicht de exploitant of feitelijk leidinggevende van die inrichting volledig en naar waarheid naam, woonplaats, dag van aankomst en de dag van vertrek te verstrekken.

Afdeling 7. Toezicht op speelgelegenheden

Artikel 2:38A Definities

1. In deze afdeling wordt onder speelgelegenheid verstaan een voor het publiek toegankelijke gelegenheid waar bedrijfsmatig of in een omvang alsof deze bedrijfsmatig is de mogelijkheid wordt geboden enig spel te beoefenen, waarbij geld of in geld inwisselbare voorwerpen kunnen worden gewonnen of verloren.
2. In deze afdeling voorkomende begrippen die in de Wet op de kansspelen zijn omschreven, hebben dezelfde betekenis als in die wet.

Artikel 2:39 Speelgelegenheden

1. Het is verboden zonder vergunning van de burgemeester een speelgelegenheid te exploiteren of te doen exploiteren.
2. Het verbod is niet van toepassing op situaties waarin wordt voorzien door de Wet op de kansspelen of de artikelen 2:40A tot en met 2:40M van deze verordening.
3. Onverminderd het bepaalde in artikel 1:8 weigert de burgemeester de vergunning als:
   a. naar zijn oordeel moet worden aangenomen dat de woon- en leefsituatie in de omgeving van de speelgelegenheid of de openbare orde op ontoelaatbare wijze nadelig worden beïnvloed door de exploitatie van de speelgelegenheid; of
   b. de exploitatie van de speelgelegenheid in strijd is met een geldend bestemmingsplan.
4. Op de aanvraag om een vergunning is paragraaf 4.1.3.3 van de Algemene wet bestuursrecht (positieve fictieve beschikking bij niet tijdig beslissen) niet van toepassing.

Artikel 2:40 Kansspelautomaten

1. In hoogdrempelige inrichtingen zijn twee kansspelautomaten toegestaan.
2. In laagdrempelige inrichtingen zijn kansspelautomaten niet toegestaan.

Afdeling 7A. Speelautomatenhallen (L)

Artikel 2:40A Definities

In deze afdeling wordt verstaan onder:

a. de wet: de Wet op de kansspelen;
b. Speelautomatenbesluit: KB van 23 mei 2000, Stbl 224, houdende regels ter uitvoering van titel VA van de wet, zoals gewijzigd bij besluit van 14 september 2001, Stb. 2001, 415
c. speelautomaat: een toestel als bedoeld in artikel 30, onder a, van de wet;
d. behendigheidsautomaat: een speelautomaat als bedoeld in artikel 30, onder b, van de wet;
e. kansspelautomaat: een speelautomaat als bedoeld in artikel 30, onder c, van de wet;
f. hoogdrempelige inrichting: een inrichting als bedoeld in artikel 30, onder d, van de wet;
g. laagdrempelige inrichting: een inrichting als bedoeld in artikel 30, onder e, van de wet;
h. speelautomatenhal: een inrichting als bedoeld in artikel 30c, lid 1, onder b, van de wet;
i. leidinggevende:
   1. de natuurlijke persoon of de bestuurders van een rechtspersoon of hun gevolmachtigden, voor wiens rekening en risico een inrichting, zoals bedoeld in lid h, wordt geëxploiteerd;
   2. de natuurlijke persoon, die algemene leiding geeft aan een onderneming, waarin een inrichting, zoals bedoeld in lid h, wordt uitgeoefend;
   3. de natuurlijke persoon, die onmiddellijke leiding geeft aan de uitoefening van een inrichting, zoals bedoeld in lid h;
j. vergunning: een vergunning voor het exploiteren van een speelautomatenhal in een inrichting, zoals bedoeld in lid h;
k. vergunninghouder: de natuurlijke persoon of de rechtspersoon aan wie de vergunning, als bedoeld in artikel 2:40B van deze verordening is verleend;
l. weg: alle voor het openbaar verkeer openstaande wegen of paden met inbegrip van de daarin liggende bruggen en duikers en tot die wegen behorende paden en bermen of zijkanten.

Artikel 2:40B Exploitatievergunning speelautomatenhal

1. Het is verboden om zonder vergunning van de burgemeester een speelautomatenhal te vestigen of te exploiteren.
2. De burgemeester kan uitsluitend voor maximaal twee speelautomatenhallen een vergunning verlenen.
3. De burgemeester verleent op grond van artikel 30b van de wet de aanwezigheidsvergunning speelautomaten. Rekening houdend met de oppervlakte van de speelautomatenhal, kan er voor één speelautomatenhal voor maximaal 200 speelautomaten en voor één speelautomatenhal maximaal 150 speelautomaten een aanwezigheidsvergunning worden verleend.
4. Paragraaf 4.1.3.3. van de Algemene wet bestuursrecht (positieve fictieve beschikking bij niet tijdig beslissen) is niet van toepassing.

Artikel 2:40C Verdelingsprocedure exploitatievergunning

1. De verdeling van een vrijgekomen exploitatievergunning zal overeenkomstig het bepaalde in de dan geldende openbare verdelingsprocedure plaatsvinden.
2. De burgemeester stelt een openbare verdelingsprocedure, zoals bedoeld in het eerste lid, vast.

Artikel 2:40D Vergunningaanvraag exploitatievergunning

De natuurlijke persoon of de rechtspersoon vraagt een vergunning aan voor het exploiteren van een speelautomatenhal onder overlegging van:

a. een door de burgemeester vastgesteld aanvraagformulier met bijbehorende bescheiden, dat volledig is ingevuld en ondertekend;
b. een plattegrond waarop of waarbij een nauwkeurige beschrijving van de inrichting is opgenomen inclusief oppervlakte, het aantal en type speelautomaten en de opstelplekken van de speelautomaten.
c. een bewijs waaruit blijkt dat over de ruimte beschikt kan worden.
d. wettelijke bewijsstukken, ingevolge artikel 6 van de Regeling werving, reclame en verslavingspreventie kansspelen, van alle leidinggevenden.

Artikel 2:40E Beslistermijn

1. In afwijking van artikel 1:2 beslist de burgemeester op een aanvraag voor een vergunning binnen acht weken nadat de uitslag van de verdeelprocedure, zoals bedoeld in artikel 2:40C, aan de aanvragers schriftelijk bekend is gemaakt.
2. de burgemeester kan de termijn zoals genoemd in het eerste lid voor ten hoogste acht weken verdagen.

Artikel 2:40F Gegevens en voorschriften vergunning

1. De vergunning is persoons- en locatiegebonden en is niet overdraagbaar.
2. In de vergunning wordt de naam vermeld van alle leidinggevenden alsmede het vestigingsadres van de speelautomatenhal.
3. Aan de vergunning worden voorschriften en beperkingen verbonden. Deze hebben in elk geval betrekking op:
   a. de openingstijden van de speelautomatenhal;
   b. het toezicht in de speelautomatenhal;
   c. het toegangsregime en de toegangsregistratie van de speelautomatenhal;
   d. het voorkomen van de verstoring van de openbare orde en veiligheid;
   e. het voorkomen de van verstoring van het woon- en leefklimaat;
   f. het voorkomen en bestrijden van gokverslaving;
   g. het aantal kansspelautomaten dat mag worden opgesteld;
   h. de exploitatie van de speelautomatenhal.
4. De speelautomatenhal mag uitsluitend voor het publiek geopend zijn, indien er een leidinggevenden aanwezig is die op de vergunning vermeld staat.

Artikel 2:40G Weigeringsgronden

1. De vergunning wordt geweigerd indien:
   a. het maximaal aantal af te geven vergunningen voor speelautomatenhallen verleend is;

b. de exploitatie of vestiging van de speelautomatenhal strijd oplevert met het geldende bestemmingsplan;
c. niet voldaan wordt aan de in artikel 2:40D gestelde eisen;
d. niet voldaan wordt aan de krachtens artikel 30d, vierde lid, van de wet gestelde eisen;
e. leidinggevenden de leeftijd van 21 jaar niet hebben bereikt;

2. De vergunning kan worden geweigerd indien:
   a. door de aanwezigheid van de speelautomatenhal naar oordeel van de burgemeester het woon- en leefklimaat in de naaste omgeving, het karakter van de winkelstraat of winkelbuurt dan wel de openbare orde of veiligheid nadelig wordt beïnvloed door de aanwezigheid van de speelautomatenhal;
   b. de speelautomatenhal niet uitsluitend rechtstreeks vanaf de weg voor het publiek toegankelijk is.

Artikel 2:40H Intrekkingsgronden

De burgemeester kan een vergunning intrekken indien:

a. redelijkerwijs moet worden aangenomen dat de feitelijke toestand niet met het in de aanvraag vermelde in overeenstemming is;
b. de omstandigheden of inzichten op grond waarvan de vergunning is verleend, zodanig zijn gewijzigd dat een situatie is ontstaan als bedoeld in artikel 2:40G, tweede lid, onder a.;
c. aannemelijk is dat de leidinggevende betrokken is, of hem ernstige nalatigheid kan worden verweten bij activiteiten in of vanuit de speelautomatenhal, die een gevaar opleveren voor de openbare orde of een bedreiging vormen voor het woon- en leefklimaat in de omgeving van de speelautomatenhal;
d. de leidinggevende strafbare feiten pleegt in de speelautomatenhal, dan wel toestaat of gedoogt dat in de speelautomatenhal strafbare feiten worden gepleegd;
e. zich in of vanuit de speelautomatenhal anderszins feiten of omstandigheden hebben voorgedaan, die de vrees wettigen dat het geopend blijven van de speelautomatenhal gevaar oplevert voor de openbare orde of een bedreiging vormt voor het woon- en leefklimaat in de omgeving van de speelautomatenhal;
f. gedurende een periode van tenminste zes maanden geen gebruik van de vergunning wordt gemaakt;
g. in strijd met deze verordening of met de aan de vergunning verbonden voorschriften of beperkingen wordt gehandeld;
h. de bepalingen bij of krachtens titel VA, paragraaf 2, van de wet zijn overtreden.

Artikel 2:40I Wijziging exploitatie

1. De vergunning kan uitsluitend ten name worden gesteld van de natuurlijke persoon of rechtspersoon aan wie de vergunning is toegewezen.
2. De vergunning is niet overdraagbaar.
3. Onder overdracht van de vergunning wordt in dit verband ook begrepen een aandelenoverdracht van de rechtspersoon waaraan de vergunning op grond van deze verordening is verleend, alsmede een wijziging van zeggenschap. Onder wijziging van zeggenschap wordt onder meer verstaan; een wijziging in aandeelhouderschap door overdracht van aandelen, fusie of splitsing alsmede het sluiten van overeenkomsten waarin aan een (ten tijde van de vergunningverlening) minderheidsaandeelhouder met betrekking tot bepaalde beslissingen een doorslaggevende stem wordt toegekend.
4. De vergunning geldt uitsluitend voor de locatie waarvoor deze is verleend en geeft geen recht tot exploitatie van een speelautomatenhal elders in de gemeente.

Artikel 2:40J Wijziging vergunninghouder/rechtspersoon

1. Indien de vergunninghouder de exploitatie van zijn speelautomatenhal beëindigt, vervalt de exploitatievergunning van rechtswege.
2. Indien de exploitatievergunning ingevolge eerste lid is vervallen of ingevolge artikel 2:40H is ingetrokken, geeft de burgemeester toepassing aan de procedure als bedoeld in artikel 2:40C, voor zover de burgemeester opnieuw tot het verlenen van een exploitatievergunning wil overgaan.
3. In het geval beëindiging van de exploitatie het gevolg is van het overlijden van een de vergunninghouder dient, indien voortzetting van de exploitatie wordt beoogd, door de rechtsopvolgers onder algemene titel binnen twaalf weken een nieuwe exploitatievergunning te

worden aangevraagd ter voortzetting van de exploitatie voor de nog resterende termijn zoals aan de overleden vergunninghouder vergund.
4. In alle andere gevallen van wisseling van de vergunninghouder dient, met inachtneming van het bepaalde in artikel 2:40I en artikel 2:40J, tweede lid, binnen vier weken na overname van de speelautomatenhal een nieuwe vergunning te worden aangevraagd ter voortzetting van de exploitatie voor de nog resterende termijn zoals aan de oorspronkelijke vergunninghouder vergund.
5. Zolang op een tijdig ingediende aanvraag als bedoeld in derde en vierde lid niet is beslist, is voortzetting van de exploitatie toegestaan met inachtneming van de voorschriften en beperkingen, verbonden aan de oorspronkelijke exploitatievergunning.

Artikel 2:40K Wijziging leidinggevende

1. De vergunninghouder meldt aan de burgemeester zijn wens een persoon als leidinggevende te laten bijschrijven of door te halen op de aan hem verleende vergunning.
2. De melding als genoemd in het eerste lid geldt als aanvraag tot wijziging van de vergunning.
3. De in het eerste lid aangemelde nieuwe leidinggevende mag werkzaam zijn in de speelautomatenhal waarvoor de vergunning is verleend, mits de ontvangst van die melding is bevestigd, zolang nog niet op die aanvraag is beslist.
4. Het bepaalde in artikel 2:40D, onder d, en artikel 2:40G, eerste lid, onder e en f, zijn van overeenkomstige toepassing.

Artikel 2:40L Looptijd van de vergunning

1. De vergunning die na 1 januari 2022 volgens de verdelingsprocedure van artikel 2:40C, eerste lid, gegund wordt, wordt verleend voor een periode van vijf (5) jaar.
2. De vergunning als bedoeld in artikel 2:40K, tweede lid, wordt verleend voor de resterende termijn van de oorspronkelijk verleende vergunning aan de vergunninghouder.
3. Na afloop van de onder het eerste lid genoemde termijn, is artikel 2:40C van overeenkomstige toepassing.

Artikel 2:40M Nadere regels

De burgemeester kan in het belang van:

a. de openbare orde;
b. de openbare veiligheid;
c. de volksgezondheid;

nadere regels stellen ten aanzien van de procedure ter verkrijging van een vergunning als bedoeld in artikel 2:40B en artikel 2:40C.

Afdeling 7B. Voor publiek openstaande gebouwen

Artikel 2:40N Sluiting van voor het publiek openstaande gebouwen (L)

1. De burgemeester kan een voor het publiek openstaand gebouw of een bij dat gebouw behorend erf als bedoeld in artikel 174 van de Gemeentewet in het belang van de openbare orde, veiligheid, gezondheid of zedelijkheid of als er naar zijn oordeel sprake is van bijzondere omstandigheden voor een bepaalde duur geheel of gedeeltelijk sluiten.
2. Onverminderd hetgeen in artikel 5:24 van de Algemene Wet bestuursrecht is bepaald omtrent de bekendmaking, wordt het bevel tot sluiting tevens bekend gemaakt door een schrijven, waaruit van dat bevel tot sluiting blijkt, aan te brengen op of nabij de toegang(en) van het gebouw of het erf.
3. Een sluiting kan op aanvraag van belanghebbenden door de burgemeester worden opgeheven, wanneer later bekend geworden feiten en omstandigheden hiertoe aanleiding geven en naar zijn oordeel voldoende garanties aanwezig zijn, dat geen herhaling van de gronden die tot de sluiting hebben geleid, zal plaatsvinden.
4. Het is de rechthebbende op het gebouw en/of het erf, verboden om, nadat het bevel tot sluiting bekend is gemaakt op de in het tweede lid aangegeven wijze, daarin bezoekers toe te laten of te laten verblijven.
5. Het is een ieder verboden om, nadat het bevel tot sluiting openbaar bekend gemaakt is op de in het tweede lid aangegeven wijze, in een bij dit bevel gesloten gebouw en/of erf als bezoeker te verblijven.

6. Het in het eerste lid bepaalde geldt niet voor zover in het onderwerp van de regeling van het eerste lid elders wordt voorzien in deze verordening of in artikel 13b van de Opiumwet.

Artikel 2:40O Tegengaan onveilig, niet leefbaar en malafide ondernemersklimaat(L)

1. In dit artikel wordt verstaan onder:
   a. exploitant: natuurlijke persoon of de bestuurder van een rechtspersoon of, indien van toepassing, de tot vertegenwoordiging van die rechtspersoon bevoegde natuurlijke persoon, voor wiens rekening en risico de bedrijfsmatige activiteiten worden uitgeoefend;
   b. beheerder: de natuurlijke persoon die door de exploitant is aangesteld voor de feitelijke leiding over de bedrijfsmatige activiteiten;
   c. bedrijf: de bedrijfsmatige activiteit die plaatsvindt in een voor het publiek toegankelijk gebouw, niet zijnde een seksinrichting, of een daarbij behorend perceel of enig andere ruimte, niet zijnde een woning die als zodanig in gebruik is.
2. De burgemeester kan gebouwen, gebieden of bedrijfsmatige activiteiten aanwijzen waar(op) het verbod uit het derde lid van toepassing is. Een gebouw of gebied wordt uitsluitend aangewezen als in of rondom dat gebouw dan wel in dat gebied naar het oordeel van de burgemeester de leefbaarheid of de openbare orde en veiligheid onder druk staat. Een aanwijzing van een gebouw of gebied kan zich tot één of meer bedrijfsmatige activiteiten beperken. Een bedrijfsmatige activiteit wordt uitsluitend voor de gehele gemeente aangewezen als naar het oordeel van de burgemeester de leefbaarheid of openbare orde en veiligheid door de bedrijfsmatige activiteit onder druk staat.
3. Het is verboden om zonder vergunning van de burgemeester een bedrijf uit te oefenen:
   a. in een door de burgemeester op grond van het tweede lid aangewezen gebouw of gebied voor door de burgemeester benoemde bedrijfsmatige activiteiten; of
   b. indien de uitoefening van het bedrijf een door de burgemeester op grond van het tweede lid aangewezen bedrijfsmatige activiteit betreft.
4. Onverminderd het bepaalde in artikel 1:8 kan de burgemeester een vergunning als bedoeld in het derde lid weigeren:
   a. in het belang van het voorkomen of beperken van overlast of strafbare feiten;
   b. indien de leefbaarheid in het gebied door de wijze van exploitatie nadelig wordt beïnvloed of dreigt te worden beïnvloed;
   c. de exploitant of beheerder in enig opzicht van slecht levensgedrag is;
   d. indien redelijkerwijs moet worden aangenomen dat de feitelijke toestand niet met het in de aanvraag vermelde in overeenstemming zal zijn;
   e. indien niet voldaan is aan de bij of krachtens het vijfde en zesde lid gestelde eisen met betrekking tot de aanvraag;
   f. indien er aanwijzingen zijn dat in het bedrijf personen werkzaam zijn of zullen zijn in strijd met het bij of krachtens de Wet arbeid vreemdelingen of Vreemdelingenwet 2000 bepaalde;
   g. indien de vestiging of de exploitatie in strijd is met een geldend bestemmingsplan, een geldend ruimtelijk exploitatieplan, een geldende beheersverordening, een geldend voorbereidingsbesluit of de Wet milieubeheer.
5. De vergunning wordt aangevraagd door de exploitant. Een aanvraag om een vergunning wordt ingediend door gebruikmaking van een door de burgemeester vastgesteld formulier. Bij de aanvraag om een vergunning wordt vermeld voor welke bedrijfsmatige activiteiten de vergunning wordt gevraagd, en worden in ieder geval de volgende gegevens en bescheiden overgelegd:
   a. de persoonsgegevens en een geldig identiteitsbewijs van de exploitant of beheerder;
   b. het adres en telefoonnummer waar de bedrijfsmatige activiteiten worden uitgeoefend;
   c. het nummer van inschrijving in het handelsregister bij de Kamer van Koophandel;
   d. indien van toepassing de verblijftitel van de exploitant of beheerder;
   e. een bewijs waaruit blijkt dat de exploitant of beheerder gerechtigd is om in Nederland arbeid te verrichten;
   f. een document waaruit blijkt dat de exploitant gerechtigd is over de ruimte te beschikken waarin het bedrijf wordt gevestigd.
6. Indien de burgemeester dat nodig acht voor de beoordeling van een aanvraag kan hij verlangen dat aanvullende gegevens worden overgelegd.
7. Onverminderd het bepaalde in artikel 1:6 kan de burgemeester een vergunning als bedoeld in het derde lid intrekken of wijzigen indien:
   a. door het bedrijf de openbare orde wordt aangetast of dreigt te worden aangetast; of
   b. door het bedrijf de leefbaarheid in het gebied door de wijze van de exploitatie nadelig wordt beïnvloed of dreigt te worden beïnvloed; of

c. de exploitant of beheerder in enig opzicht van slecht levensgedrag is; of
d. de exploitant of beheerder betrokken is of ernstige nalatigheid kan worden verweten bij activiteiten of strafbare feiten in of vanuit het bedrijf danwel toestaat of gedoogt dat strafbare feiten of activiteiten worden gepleegd waarmee de openbare orde nadelig wordt beïnvloed; of
e. er strafbare feiten in het bedrijf hebben plaatsgevonden of plaatsvinden; of
f. er aanwijzingen zijn dat in het bedrijf personen werkzaam zijn of zullen zijn in strijd met het bij of krachtens de Wet arbeid vreemdelingen of Vreemdelingenwet 2000 bepaalde; of
g. de bedrijfsmatige activiteiten door de exploitant zijn beëindigd danwel sprake is van een gewijzigde exploitatie; of
h. redelijkerwijs moet worden aangenomen dat de feitelijke toestand niet met het in de vergunning vermelde in overeenstemming is; of
i. de vestiging of de exploitatie in strijd is met een geldend bestemmingsplan, een geldend ruimtelijk exploitatieplan, een geldende beheersverordening, een geldend voorbereidingsbesluit, de Wet milieubeheer of een gebiedsplan.

8. Indien een bedrijf in strijd met het verbod uit het derde lid van deze bepaling wordt geëxploiteerd of indien een van de situaties als bedoeld in het zevende lid, onder a tot en met i, van toepassing is, kan de burgemeester de sluiting van het bedrijf bevelen.
9. Het is een ieder verboden een overeenkomstig het achtste lid van deze bepaling gesloten bedrijf te betreden of daarin te verblijven.
10. De exploitant is verplicht elke verandering in de uitoefening van zijn bedrijf waardoor deze niet langer in overeenstemming is met de in de vergunning opgenomen gegevens zo spoedig mogelijk aan de burgemeester te melden. De burgemeester verleent een gewijzigde vergunning, als het bedrijf aan de vereisten voldoet.
11. Het is verboden een bedrijf voor bezoekers geopend te hebben zonder dat de exploitant of beheerder aanwezig is.
12. De exploitant en de beheerder zien erop toe dat in het bedrijf geen strafbare feiten plaatsvinden.
13. In afwijking van het derde lid geldt dit verbod voor de exploitant die op het moment van inwerkingtreding van het aanwijzingsbesluit reeds onder het aanwijzingsbesluit vallende bedrijfsmatige activiteiten verricht, voor die bestaande activiteiten op bestaande locaties eerst drie maanden na inwerkingtreding van het aanwijzingsbesluit of met ingang van inwerkingtreding van het besluit tot weigering of intrekking van een door hem aangevraagde vergunning, voor zover dat eerder is.
14. Op de vergunning als bedoeld in het derde lid is paragraaf 4.1.3.3 van de Algemene wet bestuursrecht (positieve beschikking bij niet tijdig beslissen) niet van toepassing.

Afdeling 8. Maatregelen ter voorkoming van overlast, gevaar of schade

Artikel 2:41 Betreden gesloten woning of lokaal

1. Het is verboden een krachtens artikel 174a van de Gemeentewet gesloten woning, een niet voor publiek toegankelijk lokaal of een bij die woning of dat lokaal behorend erf te betreden.
2. Het is verboden een krachtens artikel 13b van de Opiumwet gesloten woning, een niet voor het publiek toegankelijk lokaal, een bij die woning of dat lokaal behorend erf, een voor het publiek toegankelijk lokaal of bij dat lokaal behorend erf te betreden.
3. Deze verboden zijn niet van toepassing op personen wier aanwezigheid in de woning of het lokaal of een daarbij behorend erf wegens dringende reden noodzakelijk is.

Artikel 2:42 Plakken en kladden

1. Het is verboden een openbare plaats of dat gedeelte van een onroerende zaak dat vanaf die plaats zichtbaar is te bekrassen of te bekladden.
2. Het is verboden zonder schriftelijke toestemming van de rechthebbende op een openbare plaats of dat gedeelte van een onroerende zaak dat vanaf die plaats zichtbaar is:
   a. een aanplakbiljet of ander geschrift, afbeelding of aanduiding aan te plakken, te doen aanplakken, op andere wijze aan te brengen of te doen aanbrengen;
   b. met kalk, teer of een kleur- of verfstof een afbeelding, letter, cijfer of teken aan te brengen of te doen aanbrengen.

1. Het verbod, bedoeld in het tweede lid, is niet van toepassing voor zover gehandeld wordt krachtens wettelijk voorschrift.

2. De houder van de schriftelijke toestemming is verplicht deze aan een opsporingsambtenaar op diens eerste vordering terstond ter inzage af te geven.
3. Het college wijst aanplakborden aan voor het aanbrengen van meningsuitingen en bekendmakingen.
4. Het is verboden de aanplakborden te gebruiken voor het aanbrengen van handelsreclame.
5. Het college kan nadere regels stellen voor het aanbrengen van meningsuitingen en bekendmakingen, die geen betrekking mogen hebben op de inhoud daarvan.

Artikel 2:43 Vervoer plakgereedschap en dergelijke

1. Het is verboden op de weg of openbaar water enig aanplakbiljet, aanplakdoek, kalk, teer, kleur- of verfstof of verfgereedschap te vervoeren of bij zich te hebben.
2. Het verbod is niet van toepassing als de genoemde materialen of gereedschappen niet zijn gebruikt of niet zijn bestemd voor handelingen als verboden in artikel 2:42.

Artikel 2:44 Vervoer inbrekerswerktuigen en geprepareerde voorwerpen (L)

1. Het is verboden op een openbare plaats inbrekerswerktuigen te vervoeren of bij zich te hebben.
2. Het verbod is niet van toepassing als de bedoelde werktuigen niet zijn gebruikt of niet zijn bestemd om zich onrechtmatig de toegang tot een gebouw of erf te verschaffen, onrechtmatig sluitingen te openen of te verbreken, diefstal door middel van braak te vergemakkelijken of het maken van sporen te voorkomen.
3. Het is verboden op de weg of in de nabijheid van winkels een voorwerp te vervoeren of bij zich te hebben dat er kennelijk toe is uitgerust om het plegen van (winkel) diefstal te vergemakkelijken.
4. Het in het derde lid verbod is niet van toepassing indien redelijkerwijs kan worden aangenomen dat het voorwerp niet bestemd is voor het plegen van (winkel) diefstallen.

Artikel 2:45 Betreden van plantsoenen en dergelijke

(Gereserveerd)

Artikel 2:46 Rijden over bermen

(Gereserveerd)

Artikel 2:47 Hinderlijk gedrag op openbare plaatsen

1. Het is verboden op een openbare plaats:
   a. te klimmen of zich te bevinden op een beeld, monument, overkapping, constructie, openbare toiletgelegenheid, voertuig, hek, omheining of andere afsluiting, verkeersmeubilair of daarvoor niet bestemd straatmeubilair;
   b. zich op te houden op een wijze die voor andere gebruikers of omwonenden onnodig overlast of hinder veroorzaakt.
2. Het verbod is niet van toepassing op situaties waarin wordt voorzien door artikelen 424, 426bis of 431 van het Wetboek van Strafrecht of artikel 5 van de Wegenverkeerswet 1994.

Artikel 2:47A Overnachten op de weg (L)

1. Het is verboden om de weg als slaapplaats te gebruiken en verder op of aan de weg een voertuig, woonwagen, kampeerwagen, caravan, tent of een soortgelijk of ander onderkomen als slaapplaats te gebruiken of daarin te overnachten dan wel gelegenheid daartoe te bieden.
2. Het college kan van het in het eerste lid gestelde verbod ontheffing verlenen en daaraan in het belang van de openbare orde, veiligheid, zedelijkheid en gezondheid voorschriften verbinden, onder andere ter voorkoming en beperking van hinder en overlast, ontsiering van het stadsbeeld, verontreiniging, besmettelijke ziekten en brandgevaar.
3. Het in het eerste lid gestelde verbod geldt niet op de door het college daartoe aangewezen plaatsen.

Artikel 2:48 Verboden drankgebruik

1. Het is voor personen die de leeftijd van achttien jaar hebben bereikt verboden op een openbare plaats die deel uitmaakt van een door het college aangewezen gebied, alcoholhoudende drank te gebruiken of aangebroken flessen, blikjes en dergelijke met alcoholhoudende drank bij zich te hebben.
2. Het verbod is niet van toepassing op:
   a. een terras dat behoort bij een horecabedrijf als bedoeld in artikel 1 van de Drank- en Horecawet;
   b. een andere plaats dan een horecabedrijf als bedoeld onder a, waarvoor een ontheffing geldt krachtens artikel 35 van de Drank- en Horecawet.

Artikel 2:48A Verkoop en gebruik lachgas (L)

1. Onder lachgas wordt verstaan: een anorganische verbinding van stikstof en zuurstof met als bruto formule N2O (distikstofmonoxide), waarvan de verkoop en het gebruik - al dan niet in combinatie met gaspatronen, ballonnen, (slagroom)spuiten of een tank - voor recreatieve doeleinden plaatsvindt.
2. Het is verboden op openbare plaatsen en in voor publiek openstaande gebouwen lachgas te gebruiken als dit gepaard gaat met gedragingen die de openbare orde verstoren, het woon- en leefklimaat aantasten of anderszins overlast veroorzaken.
3. Het is verboden bij evenementen, zoals bedoeld in artikel 2:24, lachgas te gebruiken, voorbereidingen daartoe te verrichten, of al dan niet tegen betaling aan te bieden.
4. Het is verboden op openbare plaatsen en in voor publiek openstaande gebouwen, die deel uitmaken van een door de burgemeester aangewezen gebied, lachgas te gebruiken, voorbereidingen daartoe te verrichten of al dan niet tegen betaling aan te bieden.

Artikel 2:49 Verboden gedrag bij of in gebouwen

1. Het is verboden zonder redelijk doel:
   a. zich in een portiek of poort op te houden;
   b. in, op of tegen een raamkozijn of een drempel van een gebouw te zitten of te liggen.
2. Het is aan anderen dan bewoners of gebruikers van een flatgebouw, appartementsgebouw of een soortgelijke meergezinswoning of van een gebouw dat voor publiek toegankelijk is, verboden zich zonder redelijk doel te bevinden in een voor gemeenschappelijk gebruik bestemde ruimte van dat gebouw.

Artikel 2:50 Hinderlijk gedrag in voor het publiek toegankelijke ruimten

Het is verboden zich zonder redelijk doel en op een voor anderen hinderlijke wijze op te houden in of op een voor het publiek toegankelijke ruimte, dan wel deze te verontreinigen of te gebruiken voor een ander doel dan waarvoor deze ruimte is bestemd. Onder deze ruimten worden in elk geval verstaan portalen, telefooncellen, wachtlokalen voor het openbaar vervoer, parkeergarages en rijwielstallingen.

Artikel 2:50A Verbod op zichtbare uitingen van verboden organisaties

1. Het is verboden op openbare plaatsen of in voor het publiek toegankelijke openstaande gebouwen en daarbij behorende erven zichtbaar goederen te dragen, bij zich te hebben of te vervoeren die uiterlijke kenmerken zijn van een organisatie die bij rechterlijke uitspraak of bestuurlijk besluit verboden is verklaard of is ontbonden vanwege een werkzaamheid of doel in strijd met de openbare orde.
2. Het verbod geldt niet voor zover in het daarin geregelde onderwerp wordt voorzien door het Wetboek van Strafrecht.

Artikel 2:51 Neerzetten van fietsen of bromfietsen

Het is verboden op een openbare plaats een fiets of een bromfiets te plaatsen of te laten staan tegen een raam, een raamkozijn, een deur, de gevel van een gebouw of in de ingang van een portiek als dit in strijd is met de uitdrukkelijk verklaarde wil van de gebruiker van dat gebouw of dat portiek of als daardoor die ingang versperd wordt.

Artikel 2:52 Overlast van fiets of bromfiets op markt en kermisterrein en dergelijke

(Gereserveerd)

Artikel 2:53 Bespieden van personen

(Gereserveerd)

Artikel 2:54

(Vervallen)

Artikel 2:55

(Vervallen)

Artikel 2:56

(Vervallen)

Artikel 2:57 Loslopende honden

(Vervallen, opgenomen in artikel 4.1 van de Verordening fysieke leefomgeving)

Artikel 2:58 Verontreiniging door honden

(Vervallen, opgenomen in artikel 4.2 van de Verordening fysieke leefomgeving)

Artikel 2:59 Gevaarlijke honden

1. Als de burgemeester een hond in verband met zijn gedrag gevaarlijk of hinderlijk acht, kan hij de eigenaar of houder van die hond een aanlijngebod of een aanlijn- en muilkorfgebod opleggen voor zover die hond verblijft of loopt op een openbare plaats of op het terrein van een ander.
2. De eigenaar of houder van de hond aan wie een aanlijngebod is opgelegd, is verplicht de hond kort aangelijnd te houden, met een lijn met een lengte, gemeten van hand tot halsband, van ten hoogste 1,50 meter.
3. De eigenaar of houder van de hond aan wie een aanlijn- en muilkorfgebod is opgelegd, is naast de verplichting bedoeld in het tweede lid verplicht de hond voorzien te houden van een muilkorf die:
   a. vervaardigd is van stevige kunststof, van stevig leer of van beide stoffen;
   b. door middel van een stevige leren riem zodanig rond de hals is aangebracht dat verwijdering zonder toedoen van de mens niet mogelijk is; en
   c. zodanig is ingericht dat de hond niet kan bijten, dat de afgesloten ruimte binnen de korf een geringe opening van de bek toelaat en dat geen scherpe delen binnen de korf aanwezig zijn.
4. Onverminderd artikel 4.1, eerste lid, aanhef en onder d, van de Verordening fysieke leefomgeving Lelystad, dient een hond als bedoeld in het eerste lid voorzien te zijn van een door de minister die het aangaat op aanvraag verstrekt uniek identificatienummer door middel van een microchip die met een chipreader afleesbaar is.

Artikel 2:59A Gevaarlijke honden op eigen terrein

1. Het is de eigenaar of houder van een hond verboden deze hond op zijn terrein zonder muilkorf te laten loslopen als de burgemeester een aanlijngebod of een aanlijn- en muilkorfgebod heeft opgelegd als bedoeld in artikel 2:59, eerste lid, dan wel als de hond is opgeleid voor bewakings-, opsporings- en verdedigingswerk.
2. Het in het eerste lid genoemde verbod geldt niet als:
   a. op een vanaf de weg zichtbare plaats een naar het oordeel van de burgemeester duidelijk leesbaar waarschuwingsbord is aangebracht;
   b. het mogelijk is een brievenbus te bereiken en aan te bellen zonder het terrein te betreden; en
   c. het terrein voorzien is van een zodanig hoge en deugdelijke afrastering dat de hond niet zelfstandig buiten het terrein kan komen.

Artikel 2:60 Houden van hinderlijke of schadelijke dieren

(Vervallen, opgenomen in artikel 4.3 van de Verordening fysieke leefomgeving)

Artikel 2:61

(Vervallen)

Artikel 2:62 Loslopend vee

(Gereserveerd)

Artikel 2:63 Duiven

(Gereserveerd)

Artikel 2:64 Bijen

(Vervallen, opgenomen in artikel 4.4 van de Verordening fysieke leefomgeving)

Artikel 2:65 Bedelarij

Het is verboden in door het college aangewezen gebieden op een openbare plaats te bedelen om geld of andere zaken.

Afdeling 9. Bestrijding van heling van goederen

Artikel 2:66 Definitie

In deze afdeling wordt onder handelaar verstaan de handelaar aangewezen bij algemene maatregel van bestuur op grond van artikel 437, eerste lid, van het Wetboek van Strafrecht.

Artikel 2:67 Verplichtingen met betrekking tot het verkoopregister

1. De handelaar is verplicht aantekening te houden van alle gebruikte of ongeregelde goederen die hij verkoopt of op andere wijze overdraagt, in een doorlopend en door de burgemeester gewaarmerkt register, en daarin onverwijld op te nemen:
   a. het volgnummer van de aantekening met betrekking tot het goed;
   b. de datum van verkoop of overdracht van het goed;
   c. een omschrijving van het goed, voor zover van toepassing daaronder begrepen soort, merk en nummer van het goed;
   d. de verkoopprijs of andere voorwaarden voor overdracht van het goed; en
   e. de naam en het adres van degene die het goed heeft verkregen.
2. De verplichting als bedoeld in het eerste lid, vindt plaats via het Digitaal Opkopersregister
3. De burgemeester kan vrijstelling verlenen van deze verplichtingen.**(L)**
4. Op de aanvraag om een vrijstelling is paragraaf 4.1.3.3 van de Algemene wet bestuursrecht (positieve fictieve beschikking bij niet tijdig beslissen) van toepassing.

Artikel 2:68 Voorschriften als bedoeld in artikel 437 van het Wetboek van Strafrecht

De handelaar of een voor hem handelend persoon is verplicht:

a. de burgemeester binnen drie dagen schriftelijk in kennis te stellen:
   1) dat hij het beroep van handelaar uitoefent met vermelding van zijn woonadres en het adres van de bij zijn onderneming behorende vestiging;
   2) van een verandering van de onder 1° bedoelde adressen;
   3) dat hij het beroep van handelaar niet langer uitoefent;
   4) dat hij enig goed kan verkrijgen dat redelijkerwijs van een misdrijf afkomstig is of voor de rechthebbende verloren is gegaan.
b. de burgemeester op eerste aanvraag zijn administratie of register ter inzage te geven;
c. aan de hoofdingang van elke vestiging een kenteken te hebben waarop zijn naam en de aard van de onderneming duidelijk zichtbaar zijn;
d. een door opkoop verkregen goed gedurende de eerste drie dagen in bewaring te houden in de staat waarin het goed verkregen is.

Artikel 2:69

(Vervallen)

Artikel 2:70

(Vervallen)

Afdeling 10. Consumentenvuurwerk

Artikel 2:71 Definitie

In deze afdeling wordt onder consumentenvuurwerk verstaan hetgeen daaronder wordt verstaan in het Vuurwerkbesluit.

Artikel 2:72 Ter beschikking stellen van consumentenvuurwerk tijdens de verkoopdagen

(Gereserveerd)

Artikel 2:73 Gebruik van consumentenvuurwerk tijdens de jaarwisseling (L)

1. Het is verboden consumentenvuurwerk te gebruiken op een door het college in het belang van het voorkomen van gevaar, schade of overlast aangewezen plaats.
2. Het is verboden consumentenvuurwerk op een openbare plaats te gebruiken als dat gevaar, schade of overlast kan veroorzaken.
3. De verboden zijn niet van toepassing op situaties waarin wordt voorzien door artikel 429, aanhef en onder 1˚, van het Wetboek van Strafrecht.

Artikel 2:73A Bij zich hebben van carbid (L)

1. Het is verboden carbid te schieten.
2. Het is verboden carbid op of aan de weg of op een voor publiek toegankelijke plaats voorhanden te hebben, indien zulks ertoe kan leiden dat de openbare orde wordt verstoord of aanleiding kan geven tot gevaar, schade of overlast.

Artikel 2:73B Gebruik van carbid (L)

1. Het in artikel 2:73A, eerste lid gestelde verbod is niet van toepassing op 31 december van enig jaar van 10.00 uur tot 17.00 uur.
2. Carbid schieten is slechts toegestaan indien gebruik wordt gemaakt van melkbussen en/of soortgelijke voorwerpen met een maximale omvang van 40 liter. Er worden geen handelingen verricht of nagelaten waarvan degene die het carbid schieten verricht weet of redelijkerwijs had kunnen vermoeden dat daarvoor gevaren kunnen optreden voor mens en milieu.
3. Het is verboden carbid te gebruiken op een andere dan door het college in het belang van het voorkomen van gevaar, schade, of overlast aangewezen plaats.
4. Bij het aanwijzen van plaatsen worden tevens nadere voorwaarden gesteld voor het carbid schieten.
5. Het in dit artikel bepaalde geldt niet voor zover de Wet milieubeheer, de Wet wapens en munitie, de Wet milieugevaarlijke stoffen, de Wet vervoer gevaarlijke stoffen of het Wetboek van Strafrecht van toepassing is.

Afdeling 11. Drugsoverlast

Artikel 2:74 Drugshandel op straat

Onverminderd het bepaalde in de Opiumwet is het verboden zich op een openbare plaats op te houden met het kennelijke doel om, al dan niet tegen betaling, middelen als bedoeld in de artikelen 2 of 3 van de Opiumwet of daarop gelijkende waar af te leveren, aan te bieden of te verwerven, daarbij behulpzaam te zijn of daarin te bemiddelen.

Artikel 2:74A Openlijk drugsgebruik

Het is verboden op of aan de weg, op een andere openbare plaats of in een voor publiek toegankelijk gebouw middelen als bedoeld in de artikelen 2 of 3 van de Opiumwet of daarop gelijkende waar te gebruiken, toe te dienen, dan wel voorbereidingen daartoe te verrichten of ten behoeve van dat gebruik voorwerpen of stoffen voorhanden te hebben.

Afdeling 12. Bijzondere bevoegdheden van de burgemeester

Artikel 2:75 Bestuurlijke ophouding

De burgemeester kan overeenkomstig artikel 154a van de Gemeentewet besluiten tot het tijdelijk doen ophouden van door hem aangewezen groepen van personen op een door hem aangewezen plaats als deze personen het bepaalde in de artikelen 2:1, 2:3, 2:26, 2:47, 2:48, 2:48A, 2:49, 2:50, 2:73, 2:73A, 2:73B, 2:74 en 2:74A groepsgewijs niet naleven.

Artikel 2:76 Veiligheidsrisicogebieden

De burgemeester kan overeenkomstig artikel 151b van de Gemeentewet bij verstoring van de openbare orde door de aanwezigheid van wapens, dan wel bij ernstige vrees voor het ontstaan daarvan, een gebied, met inbegrip van de daarin gelegen voor het publiek openstaande gebouwen en daarbij behorende erven, aanwijzen als veiligheidsrisicogebied.

Artikel 2:77 Cameratoezicht op openbare plaatsen

1. De burgemeester kan overeenkomstig artikel 151c van de Gemeentewet besluiten tot plaatsing van camera's voor een bepaalde duur ten behoeve van het toezicht op een openbare plaats.
2. De burgemeester heeft die bevoegdheid eveneens ten aanzien van alle voor door het publiek toegankelijke parkeerterreinen.
3. De burgemeester zendt, indien van toepassing, na afloop van de periode waarin de camera's zijn geplaatst een beknopt verantwoordingsverslag aan de raad over het gevoerde cameratoezicht.**(L)**

Artikel 2:78 Gebiedsontzeggingen

1. De burgemeester kan in het belang van de openbare orde, het voorkomen of beperken van overlast, het voorkomen of beperken van aantastingen van het woon- of leefklimaat, de veiligheid van personen of goederen, de gezondheid of de zedelijkheid aan een persoon die strafbare feiten of openbare orde verstorende handelingen verricht een bevel geven zich gedurende ten hoogste acht weken niet in een of meer bepaalde delen van de gemeente op een openbare plaats op te houden.
2. De burgemeester beperkt de krachtens het eerste gegeven bevel, als hij dat in verband met de persoonlijke omstandigheden van betrokkene noodzakelijk oordeelt. De burgemeester kan op aanvraag tijdelijk ontheffing verlenen van een bevel.

Artikel 2:79 Woonoverlast als bedoeld in artikel 151d Gemeentewet

1. Degene die een woning of een bij die woning behorend erf gebruikt of tegen betaling in gebruik geeft aan een persoon die niet als ingezetene met een adres in de gemeente in de basisregistratie personen is ingeschreven, draagt er zorg voor dat door gedragingen in of vanuit die woning of dat erf of in de onmiddellijke nabijheid van die woning of dat erf geen ernstige en herhaaldelijke hinder voor omwonenden wordt veroorzaakt.
2. De burgemeester kan een last onder bestuursdwang opleggen indien de in het eerste lid bedoelde zorgplicht wordt geschonden.**(L)**

Hoofdstuk 3. Regulering prostitutie, seksbranche en aanverwante onderwerpen

Afdeling 1. Algemene bepalingen

Artikel 3:1 Afbakening

De artikelen 1:2 en 1:5 tot en met 1:8 zijn niet van toepassing op het bij of krachtens dit hoofdstuk bepaalde.

Artikel 3:2 Definities

In dit hoofdstuk wordt verstaan onder:

- advertentie: elke commerciële uiting in een medium, die een seksbedrijf of een prostituee onder de aandacht van het publiek brengt;

- beheerder: de natuurlijke persoon die door de exploitant is aangesteld voor de feitelijke leiding van een seksbedrijf;
- bevoegd bestuursorgaan: het college of voor zover het betreft voor het publiek openstaande gebouwen en daarbij behorende erven als bedoeld in artikel 174 van de Gemeentewet, de burgemeester;
- erkenning: een melding van een zelfstandig thuiswerkende prostituee dat prostitutie wordt bedreven op het adres waar hij/zij staat ingeschreven in de gemeentelijke basisadministratie (woonadres): **(L)**
- escortbedrijf: de activiteit, bestaande uit het bedrijfsmatig gelegenheid geven tot prostitutie in de vorm van bemiddeling tussen klant en prostituee;
- exploitant: de natuurlijke persoon of de bestuurder van een rechtspersoon of, indien van toepassing, de tot vertegenwoordiging van die rechtspersoon bevoegde natuurlijk persoon, voor wiens rekening en risico een seksbedrijf wordt uitgeoefend;
- klant: degene die gebruik maakt van de door een exploitant van een prostitutiebedrijf of een prostituee aangeboden seksuele diensten;
- prostituee: degene die zich beschikbaar stelt tot het verrichten van seksuele handelingen met een ander tegen betaling;
- prostitutie: het zich beschikbaar stellen tot het verrichten van seksuele handelingen met een ander tegen betaling;
- prostitutiebedrijf: de activiteit, bestaande uit het bedrijfsmatig gelegenheid geven tot prostitutie;
- raamprostitutiebedrijf: de activiteit, bestaande uit het bedrijfsmatig gelegenheid geven tot prostitutie waarbij het werven van klanten gebeurt door een prostituee die zichtbaar is vanuit een voor publiek toegankelijke plaats;
- seksbedrijf: de activiteit, bestaande uit het bedrijfsmatig gelegenheid geven tot prostitutie of tot het verrichten van seksuele handelingen voor een ander tegen betaling of uit het bedrijfsmatig aanbieden van vertoningen van erotisch-pornografische aard in een seksinrichting tegen betaling;
- seksinrichting: voor het publiek toegankelijke besloten ruimte, onderdeel van een seksbedrijf;
- werkruimte: als zelfstandig aan te merken onderdeel van een seksinrichting waarin de seksuele handelingen met een ander tegen betaling worden verricht.
- zelfstandig thuiswerkende prostituee: een persoon die als enige bewoner of bewoonster werkzaam is als prostituee op het adres waar hij/zij staat ingeschreven in de gemeentelijke basisadministratie (woonadres). **(L)**

Afdeling 2. Vergunning seksbedrijf

Artikel 3:3 Vergunning (L)

1. Het is verboden een seksbedrijf uit te oefenen zonder vergunning van het bevoegde bestuursorgaan.
2. Het verbod van het eerste lid is niet van toepassing op een zelfstandig thuiswerkende prostituee.
3. Een zelfstandig thuiswerkende prostituee kan een melding tot erkenning doen.
4. Op een aanvraag om een vergunning wordt binnen twaalf weken beslist. Deze termijn kan met ten hoogste twaalf weken worden verlengd.
5. Paragraaf 4.1.3.3 van de Algemene wet bestuursrecht is niet van toepassing.
6. Een vergunning kan mede voor een seksinrichting worden verleend.
7. De vergunning wordt verleend aan de exploitant en op diens naam gesteld. De vergunning is niet overdraagbaar.

Artikel 3:4 Concentratie seksinrichtingen

Het bevoegde bestuursorgaan kan delen van de gemeente aanwijzen waarbinnen voor het vestigen van een seksinrichting geen vergunning wordt verleend. Daarbij kan worden bepaald dat de aanwijzing slechts geldt voor seksinrichtingen van seksbedrijven van een nader aangewezen aard.

Artikel 3:5 Raamprostitutiebedrijven

Voor het uitoefenen van een raamprostitutiebedrijf wordt geen vergunning verleend.

Artikel 3:6 Aanvraag

1. Een aanvraag om een vergunning wordt ingediend middels een door het bevoegde bestuursorgaan vastgesteld formulier.
2. Bij de aanvraag wordt vermeld voor welke activiteit vergunning wordt gevraagd, en worden in ieder geval de volgende gegevens en bescheiden overgelegd:
   a. de persoonsgegevens van de exploitant;
   b. het nummer van inschrijving in het handelsregister bij de Kamer van Koophandel;
   c. of in de vijf jaar voorafgaand aan de aanvraag de exploitant een vergunning voor een seksbedrijf is geweigerd of een aan de exploitant verleende vergunning voor een seksbedrijf is ingetrokken;
   d. het adres waar het seksbedrijf wordt uitgeoefend;
   e. het adres van een onder het seksbedrijf vallende seksinrichting;
   f. het telefoonnummer dat in advertenties voor het seksbedrijf zal worden gebruikt;
   g. een geldig identiteitsbewijs als bedoeld in artikel 1 van de Wet op de identificatieplicht van de exploitant;
   h. indien van toepassing, de verblijfstitel van de exploitant;
   i. een actuele verklaring betalingsgedrag nakoming fiscale verplichtingen, verstrekt door de Belastingdienst;
   j. bewijs waaruit blijkt dat de exploitant gerechtigd is tot het gebruik van de ruimtes bestemd voor de uitoefening van het seksbedrijf;
   k. indien van toepassing, de plaatselijke ligging van de seksinrichting waarvoor vergunning wordt aangevraagd, door middel van een situatieschets met een noordpijl en schaalaanduiding;
   l. indien van toepassing, de plattegrond van de seksinrichting waarvoor vergunning wordt aangevraagd, door middel van een tekening met een schaalaanduiding;
3. Als er een beheerder is aangesteld, is het tweede lid, onder a, b, c, g en h, van overeenkomstige toepassing op de beheerder.
4. Het bevoegde bestuursorgaan kan aanvullende gegevens of bescheiden verlangen.

Artikel 3:7 Weigeringsgronden

1. Onverminderd het bepaalde in artikel 1:8 wordt een vergunning geweigerd als:
   a. de exploitant of de beheerder onder curatele staat;
   b. de exploitant of de beheerder onherroepelijk is veroordeeld voor een gewelds- of zedendelict of voor mensenhandel, of in enig ander opzicht van slecht levensgedrag is;
   c. de exploitant of de beheerder de leeftijd van 21 jaar nog niet heeft bereikt;
   d. redelijkerwijs moet worden aangenomen dat de feitelijke toestand niet met het in de aanvraag vermelde in overeenstemming zal zijn;
   e. redelijkerwijs moet worden aangenomen dat de aanvrager in strijd zal handelen met aan de vergunning verbonden beperkingen of voorschriften;
   f. er aanwijzingen zijn dat voor of bij het seksbedrijf personen tewerkgesteld zijn of zullen zijn die, als het prostituees betreft, nog niet de leeftijd van 21 jaar hebben bereikt, als het overige personen betreft, nog niet de leeftijd van 18 jaar hebben bereikt, slachtoffer zijn van mensenhandel of verblijven of werken in strijd met het bepaalde bij of krachtens de Vreemdelingenwet 2000;
   g. de exploitant of de beheerder minder dan vijf jaar geleden voor de dag dat de vergunning wordt aangevraagd, wegens een misdrijf onherroepelijk is veroordeeld tot een onvoorwaardelijke vrijheidsstraf van meer dan zes maanden;
   h. de exploitant of de beheerder minder dan vijf jaar geleden voor de dag dat de vergunning wordt aangevraagd, bij meer dan één rechterlijke uitspraak of strafbeschikking onherroepelijk veroordeeld is tot een onvoorwaardelijke geldboete van € 500,- of meer of tot een andere hoofdstraf als bedoeld in artikel 9, eerste lid, onder a, van het Wetboek van Strafrecht, wegens dan wel mede wegens overtreding van:
      1° bepalingen, gesteld bij of krachtens de Drank- en Horecawet, de Opiumwet, de Vreemdelingenwet 2000, de Wet arbeid vreemdelingen en hoofdstuk 3 van deze verordening;
      2° de artikelen 137c tot en met 137g, 140, 416, 417, 417bis, 420bis tot en met 420quinquies, 426 en 429quater van het Wetboek van Strafrecht;
      3° artikel 69 van de Algemene wet inzake rijksbelastingen;
      4° de artikelen 8 en 162, derde lid, alsmede artikel 6 juncto artikel 8 of juncto artikel 163 van de Wegenverkeerswet 1994;
      5° de artikelen 2 en 3 van de Wet op de weerkorpsen; of

6° de artikelen 54 en 55 van de Wet wapens en munitie

i. de voorgenomen uitoefening van het seksbedrijf strijd op zal leveren met een geldend bestemmingsplan of een bestemmingsplan in ontwerp dat ter inzage is gelegd.

2. Met een veroordeling als bedoeld in het eerste lid, onder g, wordt gelijk gesteld:
   a. een bevel tot tenuitvoerlegging van een zodanige voorwaardelijke straf;
   b. vrijwillige betaling van een geldsom als bedoeld in artikel 74, tweede lid, onder a, van het Wetboek van Strafrecht of artikel 76, derde lid, onder a, van de Algemene wet inzake rijksbelastingen, tenzij de geldsom minder dan € 375,- bedraagt.
3. De periode van vijf jaar, bedoeld in het eerste lid, onder g en h, wordt bij de intrekking van een vergunning teruggerekend vanaf de datum van de intrekking van deze vergunning.
4. Voor de berekening van de periode van vijf jaar, bedoeld in het eerste lid, onder g en h, telt de periode waarin een onvoorwaardelijke vrijheidsstraf is ondergaan, niet mee en wordt de periode van 5 jaar met de duur van de onvoorwaardelijke vrijheidsstraf verlengd.
5. Een vergunning kan in ieder geval worden geweigerd:
   a. als voor een seksbedrijf waarvoor de vergunning op grond van artikel 3:9, eerste lid, aanhef en onder a tot en met f, of tweede lid, aanhef onder a tot en met g, of in het geval en onder de voorwaarden, bedoeld in artikel 3 van de Wet bevordering integriteitsbeoordelingen door het openbaar bestuur is ingetrokken, gedurende een periode van vijf jaar na de intrekking;
   b. als niet is voldaan aan een bij of krachtens artikel 3:6 gestelde eis met betrekking tot de aanvraag, mits de aanvrager de gelegenheid heeft gehad de aanvraag binnen een door het bevoegde bestuursorgaan gestelde termijn aan te vullen;
   c. als de vergunning geheel of gedeeltelijk betrekking heeft op het uitoefenen van een prostitutiebedrijf in een seksinrichting waarvoor eerder een vergunning is ingetrokken, of in die seksinrichting eerder zonder vergunning een prostitutiebedrijf is uitgeoefend;
   d. als de openbare orde, de woon- en leefomgeving of de veiligheid en de gezondheid van prostituees of klanten nadelig wordt beïnvloed door de aanwezigheid van de seksinrichting waarvoor de vergunning mede is aangevraagd;
   e. als het bedrijfsplan niet voldoet aan artikel 3:15, eerste en tweede lid;
   f. als onvoldoende aannemelijk is dat de exploitant de bij artikel 3:17 gestelde verplichtingen zal naleven;

Artikel 3:8 Eisen met betrekking tot vergunning

1. De vergunning vermeldt in ieder geval:
   a. de naam van de exploitant;
   b. indien van toepassing, die van de beheerder;
   c. voor welke activiteit de vergunning is verleend;
   d. het adres waar het seksbedrijf wordt uitgeoefend;
   e. het telefoonnummer dat in advertenties voor het seksbedrijf zal worden gebruikt;
   f. indien van toepassing, het adres van de onder dat seksbedrijf vallende seksinrichting waarvoor de vergunning mede is verleend;
   g. de voorschriften en beperkingen die aan de vergunning zijn verbonden;
   h. indien van toepassing de geldigheidsduur van de vergunning;
   i. het nummer van de vergunning.
2. De exploitant draagt er zorg voor dat de vergunning of een afschrift daarvan zichtbaar aanwezig is in de seksinrichting waarvoor de vergunning mede is verleend, en tevens dat aan de buitenzijde van de seksinrichting zichtbaar is dat hij over een vergunning voor die seksinrichting beschikt.

Artikel 3:9 Intrekkingsgronden

1. De vergunning wordt ingetrokken als:
   a. de verstrekte gegevens zodanig onjuist of onvolledig blijken te zijn dat op de aanvraag een andere beslissing zou zijn genomen als bij de beoordeling daarvan de juiste gegevens bekend waren geweest;
   b. de vergunning in strijd met een wettelijk voorschrift is gegeven;
   c. is gehandeld in strijd met de artikelen 3:10, 3:13, aanhef en onder a, 3:14, tweede lid, 3:15 en 3:17, eerste lid, en tweede lid, aanhef en onderdeel b, aanhef en onder 1°;
   d. zich binnen het seksbedrijf feiten hebben voorgedaan die de vrees wettigen, dat het van kracht blijven van de vergunning gevaar oplevert voor de openbare orde of veiligheid;
   e. zich een omstandigheid voordoet als bedoeld in artikel 3:7, eerste lid, onder a tot en met h;
   f. de vergunninghouder dat verzoekt;

g. de uitoefening van het seksbedrijf strijd oplevert met een geldend bestemmingsplan;

2. De vergunning kan worden geschorst of ingetrokken als:
   a. is gehandeld in strijd met aan de vergunning verbonden voorschriften of beperkingen;
   b. in verband met gewijzigde wettelijke voorschriften, gewijzigde omstandigheden of gewijzigde inzichten de bescherming van de belangen met het oog waarop het vergunningsvereiste is gesteld, zwaarder wegen dan het belang van de vergunninghouder bij behoud van de vergunning;
   c. als op grond van artikel 3 van de Wet bevordering integriteitsbeoordelingen door het openbaar bestuur daartoe gegronde redenen bestaan.
   d. een niet in de vergunning vermelde persoon exploitant of beheerder is geworden;
   e. is gehandeld in strijd met een of meer van de bij of krachtens dit hoofdstuk gestelde bepalingen, onverminderd het eerste lid, aanhef en onder c;
   f. is gehandeld in strijd met de in het bedrijfsplan beschreven maatregelen;
   g. zich binnen het seksbedrijf feiten hebben voorgedaan die de vrees wettigen dat het van kracht blijven van de vergunning gevaar oplevert voor de woon- en leefomgeving of de gezondheid van prostituees of klanten;
   h. de exploitant of de beheerder het toezicht op de naleving van het in dit hoofdstuk bepaalde belemmert of bemoeilijkt;
   i. er bij het seksbedrijf personen tewerkgesteld zijn die onherroepelijk zijn veroordeeld voor een gewelds- of zedendelict of voor mensenhandel;
   j. gedurende ten minste zes maanden geen gebruik is gemaakt van de vergunning.

Artikel 3:10 Melding gewijzigde omstandigheden

De vergunninghouder meldt elke verandering waardoor zijn seksbedrijf niet langer in overeenstemming is met de op grond van artikel 3:8, eerste lid, in de vergunning opgenomen gegevens, zo spoedig mogelijk aan het bevoegde bestuursorgaan. Deze verleent een gewijzigde vergunning, als het seksbedrijf aan de vereisten voldoet.

Artikel 3:11 Verlenging vergunning

(Gereserveerd)

Afdeling 3. Uitoefenen seksbedrijf

Paragraaf 3.1 Regels voor alle seksbedrijven

Artikel 3:12 Sluitingstijden seksinrichtingen; aanwezigheid; toegang

1. Het is de exploitant en de beheerder verboden een seksinrichting voor bezoekers geopend te hebben of daarin bezoekers toe te laten of te laten verblijven:
   - op maandag tot en met vrijdag tussen 02.00 en 06.00 uur;
   - op zaterdag en zondag tussen 03:00 en 06.00 uur;
     tenzij bij vergunning anders is bepaald.
2. Het is bezoekers van een seksinrichting verboden zich daarin te bevinden gedurende de tijd dat die inrichting gesloten dient te zijn voor bezoekers.
3. Het is de exploitant en de beheerder verboden personen die nog niet de leeftijd van 18 jaar hebben bereikt toe te laten of te laten verblijven in een seksinrichting.

Artikel 3:13 Adverteren

Het is verboden in advertenties voor een seksbedrijf:

a. geen vermelding op te nemen van het telefoonnummer, bedoeld in artikel 3:8, eerste lid, onder e, van het nummer, bedoeld in artikel 3:8, eerste lid, onder i, en van de bedrijfsnaam;
b. vermelding op te nemen van een ander telefoonnummer dan bedoeld onder a, en
c. als het een prostitutiebedrijf betreft, onveilige seks aan te bieden of te garanderen dat prostituees die voor of bij het betreffende bedrijf werken vrij zijn van seksueel overdraagbare aandoeningen.

Paragraaf 3.2 Regels voor alle prostitutiebedrijven en prostituees

Artikel 3:14 Leeftijd en verblijfstitel prostituees; verbod werken voor onvergund prostitutiebedrijf

1. Prostitutie vindt uitsluitend plaats door een prostituee die de leeftijd van 21 jaar heeft bereikt.
2. Het is een exploitant verboden een prostituee voor of bij zich te laten werken die:
   a. nog niet de leeftijd van 21 jaar heeft bereikt;
   b. in Nederland verblijft of werkt in strijd met het bepaalde bij of krachtens de Vreemdelingenwet 2000.
3. Het is een prostituee verboden:
   a. te handelen in strijd met het eerste lid;
   b. werkzaam te zijn voor of bij een exploitant aan wie geen vergunning voor een prostitutiebedrijf is verleend.

Artikel 3:15 Bedrijfsplan

1. Een prostitutiebedrijf beschikt over een bedrijfsplan, waarin in ieder geval wordt beschreven welke maatregelen de exploitant treft:
   a. op het gebied van hygiëne;
   b. ter bescherming van de gezondheid, de veiligheid en het zelfbeschikkingsrecht van de prostituees;
   c. ter bescherming van de gezondheid van de klanten;
   d. ter voorkoming van strafbare feiten.
2. De door de exploitant te treffen maatregelen, bedoeld in het eerste lid, onderdelen a en b, waarborgen dat:
   a. de hygiëne in een seksinrichting voldoet aan de algemene eisen die hiervoor in de branche gelden en dat dit controleerbaar is;
   b. inzichtelijk en controleerbaar is welke maatregelen een exploitant in zijn bedrijfsvoering en inrichting van de werkruimten treft voor gezonde en veilige werkomstandigheden voor prostituees;
   c. in de werkruimten te allen tijde voldoende condooms met een CE-markering voor gebruik beschikbaar zijn;
   d. in de werkruimten voor de prostituees een goed functionerende alarmvoorziening aanwezig is;
   e. de prostituee zich regelmatig kan laten onderzoeken op seksueel overdraagbare aandoeningen en door de exploitant voldoende geïnformeerd is over de mogelijkheden van een dergelijk onderzoek;
   f. de prostituee niet gedwongen wordt zich geneeskundig te laten onderzoeken;
   g. de prostituee vrij is in de keuze van de arts(en) die zij wil bezoeken;
   h. de prostituee klanten en diensten kan weigeren zonder dat dat voor haar andere werkzaamheden gevolgen heeft;
   i. de prostituee kan weigeren alcohol of drugs te gebruiken zonder dat dat voor haar werkzaamheden gevolgen heeft;
   j. aan de voor de exploitant werkzame beheerder voldoende professionele eisen op het gebied van agressiebeheersing en bedrijfshulpverlening worden gesteld en waar nodig wordt gezorgd voor scholing hierin;
   k. de exploitant zich een oordeel vormt over de mate van zelfredzaamheid van de prostituee voordat deze voor of bij hem gaat werken, teneinde vast te stellen of zij voldoet aan de eisen die hij hiervoor in zijn bedrijfsplan heeft opgenomen;
   l. de exploitant voor elke voor of bij hem werkzame prostituee kan aantonen onder welke verhuur- of arbeidsvoorwaarden zij haar diensten aanbiedt;
   m. de exploitant of beheerder zich er regelmatig van vergewist dat de prostituee niet door derden gedwongen wordt tot prostitutie en dat hij in dit kader informatie van hulpverleningsinstanties ter beschikking stelt;
   n. de exploitant aan de voor of bij hem werkzame prostituees informatie ter beschikking stelt over de mogelijkheden om hulp te krijgen als een prostituee wil stoppen met haar werk in de prostitutie;
   o. de overlast aan de omgeving van de onder het seksbedrijf vallende seksinrichtingen beperkt wordt.
3. Het bedrijfsplan wordt overgelegd bij de aanvraag om een vergunning.

4. De exploitant meldt een voorgenomen wijziging van het bedrijfsplan onverwijld aan het bevoegde bestuursorgaan. De wijziging wordt na goedkeuring van het bevoegde bestuursorgaan als onderdeel van het bedrijfsplan aangemerkt, als deze voldoet aan de eisen die overeenkomstig het eerste en tweede lid aan een bedrijfsplan worden gesteld.
5. De rechten voor prostituees, die worden gewaarborgd op grond van het tweede lid, worden op schrift gesteld en in een voor haar begrijpelijke taal uitgereikt aan elke prostituee die werkzaam is voor of bij de exploitant.
6. In de seksinrichting wordt in ten minste twee talen en voor de klant goed zichtbaar bekend gemaakt dat een prostituee klanten en diensten mag weigeren en mag weigeren alcohol of drugs te gebruiken.

Artikel 3:16 Minimale verhuurperiode werkruimte

(Gereserveerd)

Artikel 3:17 Verdere verplichtingen van de exploitant en beheerder prostitutiebedrijf

1. De exploitant of de beheerder is aanwezig gedurende de uren dat het prostitutiebedrijf daadwerkelijk wordt uitgeoefend.
2. De exploitant van een prostitutiebedrijf draagt er zorg voor dat:
   a. de voor of bij het prostitutiebedrijf werkzame prostituees redelijkerwijs hun eigen werktijden kunnen bepalen;
   b. er een deugdelijke bedrijfsadministratie wordt gevoerd waarin de actuele gegevens zijn opgenomen van in ieder geval;
      1° de voor of bij het prostitutiebedrijf werkzame prostituees;
      2° de verhuuradministratie;
      3° met betrekking tot alle voor of bij het prostitutiebedrijf werkzame prostituees, de documentatie die ten grondslag ligt aan de vorming van het oordeel over de mate van zelfredzaamheid, bedoeld in artikel 3:15, tweede lid, onder k;
      4° de werkroosters van de beheerders;
   c. de bedrijfsadministratie met inachtneming van de wettelijke termijnen wordt bewaard en te allen tijde beschikbaar is voor toezichthouders;
   d. medewerkers van de gemeentelijke gezondheidsdienst en van andere door de burgemeester of het college aangewezen instellingen worden toegelaten tot seksinrichtingen als ze voornemens zijn voorlichtings- en preventieactiviteiten uit te voeren of voorlichtingsmateriaal te verspreiden;
   e. onverwijld bij de politie wordt gemeld ieder signaal van mensenhandel of andere vormen van dwang en uitbuiting;
   f. onverwijld aan het bevoegde bestuursorgaan wordt gemeld als gedurende ten minste één maand geen gebruik gemaakt zal worden van de vergunning. Deze melding vermeldt de reden en de verwachte duur.
   g. gedaan wordt wat nodig is voor een goede gang van zaken binnen het prostitutiebedrijf.

Paragraaf 3.3 Raam- en straatprostitutie

Artikel 3:18 Raamprostitutie

Het is een prostituee verboden:

a. zich vanuit een gebouw of vanuit de toegang naar een gebouw aan klanten die zich op of aan de weg bevinden beschikbaar te stellen; en
b. passanten te benaderen of zich aan passanten op te dringen dan wel zich ongekleed of vrijwel ongekleed achter het raam van een seksinrichting of in de toegang tot een seksinrichting op te houden.

Artikel 3:19 Straatprostitutie

Het is verboden zich op of aan de weg of op, aan of in een andere vanaf de weg zichtbare plaats, niet zijnde een seksinrichting waarvoor een vergunning is verleend, op te houden met het kennelijke doel zich beschikbaar te stellen voor prostitutie of op of aan de weg ontuchtige handelingen te verrichten als dit kennelijk geschiedt in het kader van prostitutie.

Artikel 3:20 Handhaving straatprostitutie

Met het oog op de naleving van het verbod, bedoeld in artikel 3:19, eerste lid, kan door een politieambtenaar of toezichthouder het bevel worden gegeven zich onmiddellijk in een bepaalde richting te verwijderen.

Afdeling 4. Overige bepalingen

Artikel 3:21 Verbodsbepalingen klanten

1. Het is een klant verboden seksuele handelingen te verrichten met een prostituee van wie hij weet of redelijkerwijs moet vermoeden dat zij werkzaam is voor of bij een exploitant aan wie geen vergunning voor een prostitutiebedrijf is verleend.
2. Het is verboden op of aan de weg of op, aan of in een andere voor publiek toegankelijke plaats gebruik te maken van de diensten van een prostituee.
3. Het in het tweede lid genoemde verbod geldt niet in een seksinrichting waarvoor mede een vergunning is verleend.

Artikel 3:22 Tentoonstellen, aanbieden en aanbrengen van erotisch-pornografische goederen, afbeeldingen en dergelijke

1. Het is de rechthebbende op een onroerende zaak verboden daarin of daarop goederen, opschriften, aankondigingen, gedrukte of geschreven stukken dan wel afbeeldingen van erotisch-pornografische aard openlijk ten toon te stellen, aan te bieden of aan te brengen als de burgemeester aan de rechthebbende heeft bekendgemaakt dat de wijze van tentoonstellen, aanbieden of aanbrengen daarvan, de openbare orde of de woon- en leefomgeving in gevaar brengt.
2. Het eerste lid is niet van toepassing ten aanzien van het tentoonstellen, aanbieden of aanbrengen van goederen, opschriften, aankondigingen, gedrukte of geschreven stukken dan wel afbeeldingen, die dienen tot het openbaren van gedachten en gevoelens, bedoeld in artikel 7, eerste lid, van de Grondwet.

Hoofdstuk 4. Bescherming van het milieu en het natuurschoon en zorg voor het uiterlijk aanzien van de gemeente

(Vervallen, en opgenomen in de Verordening fysieke leefomgeving)

Afdeling 1. Geluidhinder en verlichting

Artikel 4:1 Begripsbepalingen

(Vervallen, opgenomen in artikel 5.1 van de Verordening fysieke leefomgeving)

Artikel 4:2 Aanwijzing collectieve festiviteiten

(Vervallen, opgenomen in artikel 5.2 van de Verordening fysieke leefomgeving)

Artikel 4:3 Melding incidentele festiviteiten

(Vervallen, opgenomen in artikel 5.3 van de Verordening fysieke leefomgeving)

Artikel 4:4

(Vervallen)

Artikel 4:5 Oversterkte muziek

(Vervallen, opgenomen in artikel 5.4 van de Verordening fysieke leefomgeving)

Artikel 4:6 Overige geluidhinder
(Vervallen, opgenomen in artikel 5.5 van de Verordening fysieke leefomgeving)

Afdeling 2. Bodem-, weg- en milieuverontreiniging

Artikel 4:7 Straatvegen
(Vervallen)

Artikel 4:8 Natuurlijke behoefte doen
(Vervallen, opgenomen in artikel 6.1 van de Verordening fysieke leefomgeving)

Artikel 4:9 Toestand van sloten en andere wateren en niet openbare riolen en putten buiten gebouwen
(Vervallen)

Artikel 4:9A Bescherming regenwaterriolering
(Vervallen, opgenomen in artikel 6.2 van de Verordening fysieke leefomgeving)

Artikel 4:9B Verbod oplaten ballonnen
(Vervallen, opgenomen in artikel 6.3 van de Verordening fysieke leefomgeving)

Afdeling 3. Het bewaren van houtopstanden

Artikel 4:10 Begripsbepalingen
(Vervallen, opgenomen in artikel 7.1 van de Verordening fysieke leefomgeving)

Artikel 4:11 Omgevingsvergunning voor het vellen van houtopstanden
(Vervallen, opgenomen in artikel 7.3 van de Verordening fysieke leefomgeving)

Artikel 4:12
(Vervallen)

Artikel 4:12A Afstand tot de erfgrens
(Vervallen, opgenomen in artikel 7.2 van de Verordening fysieke leefomgeving)

Afdeling 4. Maatregelen tegen ontsiering en stankoverlast

Artikel 4:13 Opslag mest, afvalstoffen enz.
(Vervallen, opgenomen in artikel 8.1 van de Verordening fysieke leefomgeving)

Artikel 4:14
(Vervallen)

Artikel 4:15 Verbod hinderlijke of gevaarlijke reclame
(Vervallen, opgenomen in artikel 8.2 van de Verordening fysieke leefomgeving)

Artikel 4:16
(Vervallen)

Afdeling 5. Kamperen buiten kampeerterreinen

Artikel 4:17 Begripsbepaling
(Vervallen, opgenomen in artikel 1.1 van de Verordening fysieke leefomgeving)

Artikel 4:18 Recreatief nachtverblijf buiten kampeerterreinen
(Vervallen, opgenomen in artikel 9.1 van de Verordening fysieke leefomgeving)

Artikel 4:19 Aanwijzing kampeerplaatsen
(Vervallen, opgenomen in artikel 9.2 van de Verordening fysieke leefomgeving)

Afdeling 6. Bescherming van flora en fauna

Artikel 4:20 Bescherming groenvoorzieningen
(Vervallen, opgenomen in artikel 10.1 van de Verordening fysieke leefomgeving)

Hoofdstuk 5. Andere onderwerpen betreffende de huishouding van de gemeente

Afdeling 1. Parkeerexcessen

Artikel 5:1
(Vervallen)

Artikel 5:2 Parkeren van voertuigen van autobedrijf e.d.
(Vervallen, opgenomen in artikel 11.1 van de Verordening fysieke leefomgeving)

Artikel 5:3 Te koop aanbieden van voertuigen
(Vervallen, opgenomen in artikel 11.2 van de Verordening fysieke leefomgeving)

Artikel 5:4 Defecte voertuigen
(Vervallen, opgenomen in artikel 11.3 van de Verordening fysieke leefomgeving)

Artikel 5:5 Voertuigwrakken
(Vervallen, opgenomen in artikel 11.4 van de Verordening fysieke leefomgeving)

Artikel 5:6 Kampeermiddelen e.a.
(Vervallen, opgenomen in artikel 11.5 van de Verordening fysieke leefomgeving)

Artikel 5:7 Parkeren reclamevoertuigen
(Vervallen, opgenomen in artikel 11.6 van de Verordening fysieke leefomgeving)

Artikel 5:8 Parkeren grote voertuigen
(Vervallen, opgenomen in artikel 11.7 van de Verordening fysieke leefomgeving)

Artikel 5:9 Parkeren van uitzichtbelemmerende voertuigen
(Vervallen, opgenomen in artikel 11.8 van de Verordening fysieke leefomgeving)

Artikel 5:10 Parkeren of laten stilstaan van voertuigen anders dan op de rijbaan

(Vervallen, opgenomen in artikel 11.9 van de Verordening fysieke leefomgeving)

Artikel 5:11 Aantasting groenvoorziening door voertuigen

(Vervallen, opgenomen in artikel 11.10 van de Verordening fysieke leefomgeving)

Artikel 5:12 Overlast van fiets of bromfiets

(Vervallen, opgenomen in artikel 11.11 van de Verordening fysieke leefomgeving)

Afdeling 2. Collecteren

Artikel 5:13 Inzameling van geld of goederen of leden- of donateurwerving

1. Het is verboden zonder vergunning van het college een openbare inzameling van geld of goederen te houden of daartoe een intekenlijst aan te bieden, dan wel in het openbaar leden of donateurs te werven als daarbij te kennen wordt gegeven of de indruk wordt gewekt dat de opbrengst geheel of ten dele voor een liefdadig of ideëel doel is bestemd.
2. Onder een inzameling van geld of goederen wordt mede verstaan: het bij het aanbieden van goederen, waartoe ook worden gerekend geschreven of gedrukte stukken, dan wel bij het aanbieden van diensten aanvaarden van geld of goederen, indien daarbij te kennen wordt gegeven of de indruk wordt gewekt dat de opbrengst geheel of ten dele voor een liefdadig of ideëel doel is bestemd.
3. Het verbod geldt niet voor een inzameling of werving die wordt gehouden:
   a. in besloten kring; of
   b. door een instelling met een CBF-keurmerk in de aangewezen periode van het collecterooster van het Centraal Bureau Fondsenwerving; of **(L)**
   c. door een andere, door het college aangewezen instelling.
   d. Op de vergunning is paragraaf 4.1.3.3 van de Algemene wet bestuursrecht (positieve fictieve beschikking bij niet tijdig beslissen) van toepassing.

Afdeling 3. Venten

Artikel 5:14 **Definitie**

1. In deze afdeling wordt onder venten verstaan: het in de uitoefening van de ambulante handel te koop aanbieden, verkopen of afleveren van goederen dan wel diensten aan te bieden op een openbare en in de open lucht gelegen plaats of aan huis;
2. Onder venten wordt niet verstaan:
   a. het aan huis afleveren van goederen door of vanwege degene die dit doet ter exploitatie van zijn winkel als bedoeld in artikel 1 van de Winkeltijdenwet;
   b. het te koop aanbieden, verkopen of afleveren van goederen dan wel het aanbieden van diensten op jaarmarkten en markten als bedoeld in artikel 160, eerste lid, onder h, van de Gemeentewet of op snuffelmarkten als bedoeld in artikel 5:22;
   c. het te koop aanbieden, verkopen of afleveren van goederen dan wel het aanbieden van diensten op een standplaats als bedoeld in artikel 12.1 van de Verordening fysieke leefomgeving Lelystad.

Artikel 5:15 Ventverbod

1. Het is verboden te venten op door het college aangewezen openbare plaatsen, dagen of uren.
2. Het college kan ontheffing verlenen van het verbod.
3. Op de aanvraag om een ontheffing is paragraaf 4.1.3.3 van de Algemene wet bestuursrecht (positieve fictieve beschikking bij niet tijdig beslissen) niet van toepassing.
4. Het verbod is niet van toepassing op:
   a. situaties waarin wordt voorzien door artikel 5 van de Wegenverkeerswet 1994;
   b. het venten met gedrukte of geschreven stukken waarin gedachten en gevoelens worden geopenbaard.

Artikel 5:16

(Vervallen)

Afdeling 4. Standplaatsen

Artikel 5:17 Begripsbepaling
(Vervallen, opgenomen in artikel 12.1 van de Verordening fysieke leefomgeving)

Artikel 5:18 Standplaatsvergunning en weigeringsgronden
(Vervallen, opgenomen in artikel 12.2 van de Verordening fysieke leefomgeving)

Artikel 5:19 Toestemming rechthebbende
(Vervallen, opgenomen in artikel 12.3 van de Verordening fysieke leefomgeving)

Artikel 5:20 Afbakeningsbepalingen
(Vervallen, opgenomen in artikel 12.4 van de Verordening fysieke leefomgeving)

Artikel 5:21
(Vervallen)

Afdeling 5. Snuffelmarkten

Artikel 5:22 Definitie

1. In deze afdeling wordt onder snuffelmarkt verstaan een markt in een voor het publiek toegankelijk gebouw waar hoofdzakelijk tweedehands en incourante goederen worden verhandeld of diensten worden aangeboden vanaf standplaatsen.
2. Onder snuffelmarkt wordt niet verstaan:
   a. een markt of jaarmarkt als bedoeld in artikel 160, eerste lid, aanhef en onder g, van de Gemeentewet;
   b. een evenement als bedoeld in artikel 2:24.

Artikel 5:23 Organiseren van een snuffelmarkt

1. Het is verboden zonder vergunning van de burgemeester een snuffelmarkt te organiseren.
2. Het verbod is niet van toepassing op ruimten die uitsluitend dan wel nagenoeg geheel en voortdurend in gebruik zijn als winkel in de zin van de Winkeltijdenwet.
3. De burgemeester weigert de vergunning wegens strijd met een geldend bestemmingsplan, beheersverordening, exploitatieplan of voorbereidingsbesluit.

Afdeling 6. Openbaar water

Artikel 5:24 Voorwerpen op, in of boven openbaar water
(Vervallen, opgenomen in artikel 13.1 van de Verordening fysieke leefomgeving)

Artikel 5:25 Ligplaats vaartuigen niet zijnde woonschepen
(Vervallen, opgenomen in artikel 13.2 van de Verordening fysieke leefomgeving)

Artikel 5:26
(Vervallen)

Artikel 5:27
(Vervallen)

Artikel 5:28 Beschadigen van waterstaatwerken
(Vervallen, opgenomen in artikel 13.3 van de Verordening fysieke leefomgeving)

Artikel 5:29 Reddingsmiddelen
(Vervallen, opgenomen in artikel 13.4 van de Verordening fysieke leefomgeving)

Artikel 5:30 Veiligheid op het water

(Vervallen)

Artikel 5:31 Overlast aan vaartuigen
(Vervallen, opgenomen in artikel 13.5 van de Verordening fysieke leefomgeving)

Artikel 5:31A Verbod gemotoriseerde vaartuigen
(Vervallen, opgenomen in artikel 13.6 van de Verordening fysieke leefomgeving)

Afdeling 7. Crossterreinen en gemotoriseerd en ruiterverkeer in natuurgebieden

Artikel 5:32 Crossterreinen
(Vervallen, opgenomen in artikel 14.1 van de Verordening fysieke leefomgeving)

Artikel 5:33 Beperking verkeer in natuurgebieden
(Vervallen, opgenomen in artikel 14.2 van de Verordening fysieke leefomgeving)

Afdeling 8. Verbod vuur te stoken

Artikel 5:34 Verbod afvalstoffen te verbranden buiten inrichtingen of anderszins vuur te stoken
(Vervallen, opgenomen in artikel 6.4 van de Verordening fysieke leefomgeving)

Afdeling 9. Verstrooiing van as

Artikel 5:35 Begripsbepaling
(Vervallen, opgenomen in artikel 15.1 van de Verordening fysieke leefomgeving)

Artikel 5:36 Verboden plaatsen
(Vervallen, opgenomen in artikel 15.2 van de Verordening fysieke leefomgeving)

Artikel 5:37 Hinder of overlast
(Vervallen, opgenomen in artikel 15.3 van de Verordening fysieke leefomgeving)

Hoofdstuk 6. Sanctie-, overgangs- en slotbepalingen

Artikel 6:1 Sanctiebepaling

1. Overtreding van het bij of krachtens deze verordening bepaalde en de daarbij op grond van artikel 1:4 gegeven voorschriften en beperkingen wordt gestraft met hechtenis van ten hoogste drie maanden of geldboete van de tweede categorie.
2. In afwijking van het eerste lid wordt overtreding van het bij of krachtens de volgende artikelen bepaalde en de daarbij op grond van artikel 1:4 gegeven voorschriften en beperkingen gestraft met een geldboete van de eerste categorie: artikelen 2:47, 2:47A, 2:48, 2:48A, 2:49, 2:50, 2;51, 2:59, 2:59A, 2:73A, 2:73B.

Artikel 6:2 Toezichthouders

1. Met het toezicht op de naleving van het bij of krachtens deze verordening bepaalde zijn belast:
   a. de medewerker(s) handhaving;
   b. de opzichter(s);
   c. de parkeercontroleur(s);
   d. de milieuhandhaver(s);
   e. ambtenaren van politie, bedoeld in artikel 141, onder b, van het Wetboek van Strafvordering.
2. Het college dan wel de burgemeester kan daarnaast andere personen met dit toezicht belasten.

Artikel 6:3 Binnentreden woningen

Zij die belast zijn met het toezicht op de naleving of de opsporing van een overtreding van de bij of krachtens deze verordening gegeven voorschriften die strekken tot handhaving van de openbare orde of veiligheid of bescherming van het leven of de gezondheid van personen, zijn bevoegd tot het binnentreden in een woning zonder toestemming van de bewoner.

Artikel 6:4 Intrekking oude verordening

De Algemene plaatselijke verordening 2015, met citeertitel Algemene plaatselijke verordening Lelystad 2020 wordt ingetrokken.

Artikel 6:5 Overgangsbepaling

1. Besluiten, genomen krachtens de verordening bedoeld in artikel 6:4, die golden op het moment van de inwerkingtreding van deze verordening en waarvoor deze verordening overeenkomstige besluiten kent, gelden als besluiten genomen krachtens deze verordening.
2. Vergunningsbesluiten, genomen op grond van artikel 2:40B, eerste lid, van de in artikel 6:4 genoemde in te trekken verordening, blijven onverminderd van kracht tot het einde van de looptijd van die vergunning**.(L)**

Artikel 6:6 Inwerkingtreding

Deze verordening treedt in werking op [**datum**].

Artikel 6:7 Citeertitel

Deze verordening wordt aangehaald als: Algemene plaatselijke verordening Lelystad 2021