Vught

Raadsinformatiebrief

Datum	04 juli 2023
Onderwerp	Boomaanplant in het buitengebied
Zaaknummer	Z23 - 263734
Documentnr.	UIT/23 - 557846

Inleiding

Wij hebben de ambitie om de gemeente te vergroenen door bomen aan te planten in het buitengebied. Dit leidt tot de gewenste verbetering van de biodiversiteit, versterkt het groene karakter van de gemeente Vught en legt C02 vast. In het coalitieprogramma is mede daarom de ambitie opgenomen om bomen en of bos aan te planten in het buitengebied. In het uitvoeringsprogramma is opgenomen: *We onderzoeken mogelijke locaties om in het buitengebied bomen/bos aan te planten.* Daarnaast heeft ons college aangegeven nog dit jaar (2023) bomen te zullen planten.

Naar aanleiding van bureau onderzoek zijn enkele locaties gevonden die potentie hebben voor grootschalige aanplant van bomen. Nog dit plantseizoen (2023) worden de eerste bomen geplant.

Inhoudelijk

Het college heeft het besluit genomen om 5 locaties in te zetten voor de aanplant van bos en bomen. Deze locaties zijn in de onderstaande tabel opgenomen. Ruimte is gevonden voor de aanplant van grote hoeveelheden bomen. Het aantal bomen dat daadwerkelijk geplant kan worden hangt af van verschillende omstandigheden. De bodemgesteldheid, aanwezige natuurwaarden en de soort (en grootte) van bomen die worden aangeplant, speelt hierbij een rol.

In nog op te stellen inrichtingsplannen zal het definitieve aantal bomen bepaald worden. Het college zet hierbij in op maximale boomaanplant. Bij de inrichting zal ook worden gekeken of er een combinatie kan worden gemaakt met biodiversiteit, gezondheid, recreatie en bewegen.

De volgende locaties zijn in het onderzoek naar voren gekomen:

	Locatie	Aantal bomen	Wanneer
1	Den Hoek	Enkele tientallen tot mogelijk 400. (verder uit te werken)	2023-2024
2	Aan de voet van de waterkering aan het Drongelens kanaal (Gement)	500-1000	2024-2025
3	Enkele percelen grenzend aan de Raamse Loop	Rond de 1500	2025-2026
4	Locatie aan de Boxtelseweg	Naar schatting 500	Vanaf 2030
5	Enkele percelen tegen de Loonse en Drunense Duinen aan.	Naar schatting tot 4000	Afhankelijk van definitieve verwerving

Vught

Locatie 1: Den Hoek



Figuur 1: Locatie Den-Hoek

Het perceel, kadastraal bekend als Helvoirt (gemeente Vught) sectie G nummer: 5717 en nummer 5585, ligt tegen de woningbouwontwikkeling "Den Hoek" in Helvoirt aan. Dit perceel heeft een grootte van ongeveer 8800m². Dit gebied geld als waterberging voor de woningbouwontwikkeling, er kan een combinatie worden gemaakt met boomaanplant. Op basis van een inrichtingsplan waar ook de waterbergingsfunctie in mee wordt genomen moet worden bepaald hoeveel bomen daadwerkelijk op dit perceel gepland kunnen worden. De percelen zijn in het bezit van de gemeente Vught en worden niet verpacht. Het inrichtingsplan wordt opgesteld en het college streeft ernaar om de bomen nog dit plantseizoen te planten.

Locatie 2: Aan de voet van de waterkering aan het Drongelens kanaal (Gement)





Figuur 2: Aan de voet van de waterkering aan het Drongelens kanaal (Gement)

Deze locatie wordt gevormd door verschillende percelen aan de voet van de waterkering (dijk) van het Drongelens kanaal. Binnen een zone van 20 meter vanuit de voet van de waterkering is het mogelijk om in het volgende plantseizoen (2024-2025) bomen te planten. Het gaat om gedeelten van verschillende pachtpercelen die vrijkomen. Dit gebied maakt onderdeel uit van natuurgebied "De Gement". Door alleen binnen een zone van 20 meter van de voet van de waterkering aan te planten, wordt ook rekening gehouden met de doelstellingen van het Weidevogelconvenant. De gemeente Vught is mede ondertekenaar van dit convenant. De belangrijkste doelstelling is de bescherming van de weidevogelpopulatie. De gemeente Vught draagt hier positief aan bij. Bijvoorbeeld door in de pachtvoorwaarden rekening te houden met weidevogels.

Over deze boomaanplant heeft overleg plaatsgevonden met zowel het Instituut voor Natuureducatie en Duurzaamheid (IVN) als de partners van het Weidevogelconvenant. Het aantal bomen dat hier kan worden aangeplant wordt verder uitgewerkt in een inrichtingsplan. Dit inrichtingsplan houdt rekening met de overige natuurwaarden in de Gement. Naar schatting kunnen hier 500 tot 1000 bomen worden geplant.

Locatie 3: Enkele percelen grenzend aan de Raamse Loop

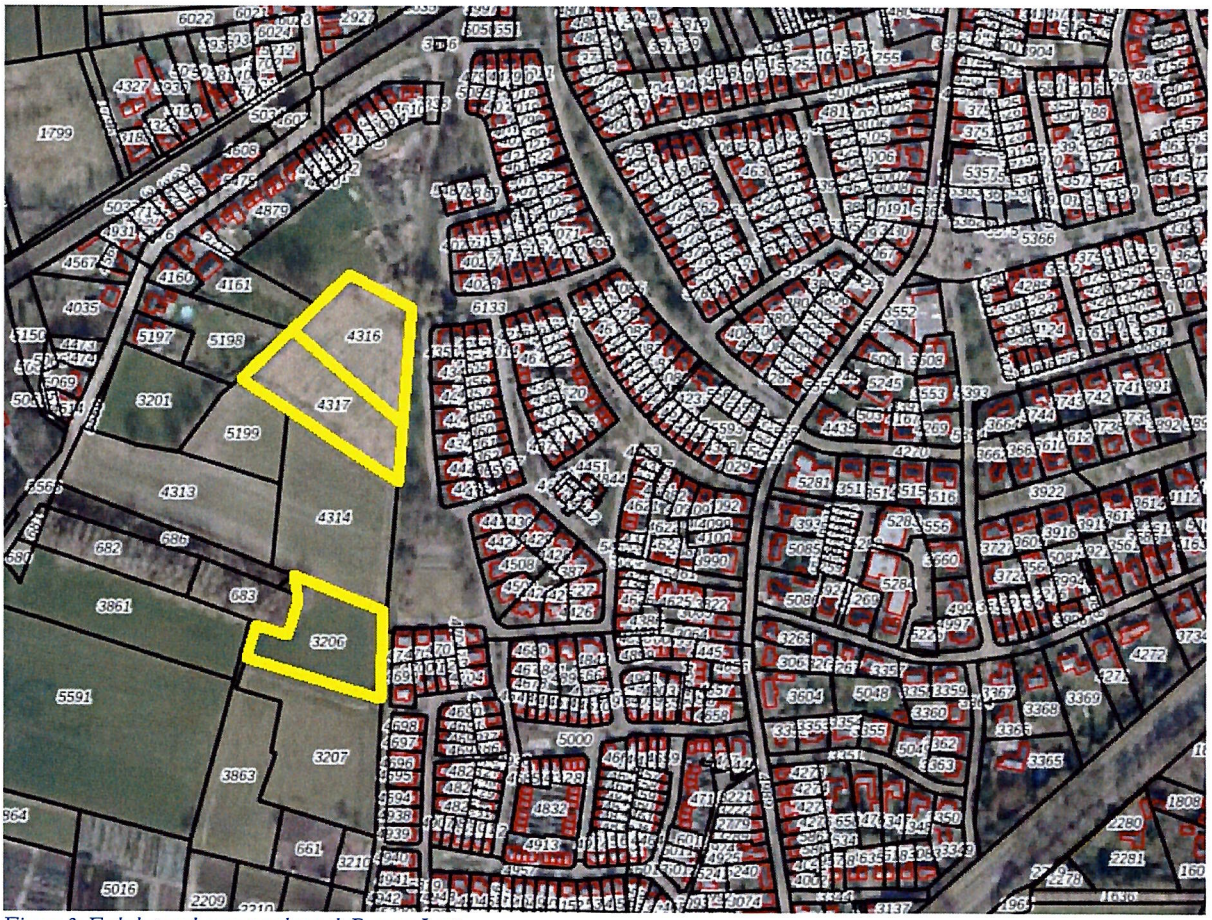

Figuur 3: Enkele percelen grenzend aan de Raamse Loop

De percelen kadastraal bekend als Helvoirt (gemeente Vught) sectie D nummers 3206, 4316 en 4317 heeft ons college in beeld voor boomaanplant. Op deze percelen komen in 2025 enkele pachtpercelen vrij. Boomaanplant sluit hier goed aan op bestaande groenstructuren wat landschappelijk en ecologisch wenselijk is. Naar verwachting is het mogelijk om hier om en nabij 1500 bomen te planten.

Locatie 4: Perceel aan de Boxtelseweg



Figuur 4: Perceel aan de Boxtelseweg

Het perceel, kadastraal bekend als: Gemeente Vught sectie C, nummer 2389, is gereserveerd door ProRail. ProRail heeft deze ruimte nodig voor de aanleg van het verdiepte treinspoor. Wanneer het treinspoor is aangelegd (naar verwachting in 2030) is het mogelijk om hier (naar schatting) 500 bomen te planten.

Locatie 5: Enkele percelen tegen de Loonse en Drunense Duinen aan



De percelen, kadastraal bekend als Helvoirt (Gemeente Vught) sectie A, nummers: 2106, 2218 en 2219. Deze locatie is zeer geschikt voor het planten van bomen. Het zijn drie percelen die in het bezit zijn van de gemeente Heusden. Deze percelen liggen binnen de gemeentegrenzen van de gemeente Vught. Na de eventuele verwerving kan aan de hand van onderzoek en een inrichtingsplan het aantal te planten bomen bepaald worden. De drie percelen hebben een gezamenlijk oppervlak van ongeveer 3 hectare (ha). Het is de verwachting dat het mogelijk is om hier ongeveer 4000 bomen te planten.

Financieel

Zodra een inrichtingsplan tot uitvoer kan worden gebracht wordt hiervoor een collegevoorstel voorbereid. Hierbij worden de kosten voor aanplant en onderhoud en de aanpassing van de pachtinkomsten meegenomen. Conform de toelichting in de Programmabegroting 2023 wordt in dat voorstel meegenomen dat de kosten voor de aanplant van de bomen gedekt worden door het Groenfonds. De stand van het Groenfonds bedraagt op dit moment €219.000. Op basis van de huidige reserveringen is dit voldoende om de voorgestelde locaties te voorzien van bomen.

Burgemeester en wethouders van Vught,

de secretaris,	de burgemeester,
W.F.F. Keijzers	R.J. van de Mortel