Regio
Gooi en Vechtstreek

Datum	**18 april 2023**
Kenmerk	**23.0001619**
Inlichtingen	**J.agricola@regiogv.nl**
Telefoon	**(035) 69264 44**
Onderwerp	**Aanbieding Regionale Samenwerkingsagenda 2023-2026**

Gemeenten Gooi en Vechtstreek

Geachte colleges en gemeenteraden,

Met veel genoegen sturen wij u hierbij de Regionale Samenwerkingsagenda 2023-2026 (RSA) en de bijbehorende Agenda 2023-2026 ter vaststelling in uw college en raad. We hopen dat alle gemeenteraden deze voor het zomerreces vaststellen.

Vanaf het begin van dit traject heeft u met ons meegedacht over reikwijdte, invulling en het proces naar besluitvorming. Eind 2022 heeft u uw zienswijze gegeven op de startnotitie Regionale Samenwerkingsagenda. Wij hebben in een nota van beantwoording met u gedeeld hoe wij de zienswijzen kunnen verwerken in de RSA. Tijdens een regiopodium op 13 maart 2023 hebben raadsleden hierover met ons en met elkaar het gesprek gevoerd. Op 15 mei 2023 is een extra regiopodium gepland zodat de raadsleden met elkaar in dialoog kunnen over de Regionale Samenwerkingsagenda die hierbij ter besluitvorming is aangeboden. Voor dit regiopodium ontvangt u nog een uitnodiging.

De beleidsvoorbereiding en bestuurlijke afstemming op de zeven thema's uit de RSA ligt bij zeven portefeuillehoudersoverleggen. Zij vertalen de regionale opgaven in een handelingsperspectief in een bestuurlijk uitvoeringsprogramma. De uitvoeringsprogramma's zijn adaptief en kunnen op basis van ontwikkelingen worden bijgesteld. De besluitvormende bevoegdheid in de samenwerking blijft altijd bij gemeenten. Bijlage bij de RSA is de Agenda 2023-2026. Deze agenda-tool wordt periodiek geactualiseerd en geeft u overzicht en inzicht wanneer vanuit de regionale samenwerking besluitvormingstrajecten gaan lopen in de lokale raden.
Meer uitleg over de werkwijze binnen de regionale samenwerking en de positie van de gemeenteraden hierin vindt u in de inleiding van de RSA op pagina 4-6.

Wij hopen dat wij u met dit proces goed hebben kunnen faciliteren om voor deze raadsperiode een eenduidige samenwerkingsagenda vast te stellen. We gaan graag met u aan de slag met de beschreven opgaven.

Met vriendelijke groet,
Namens het algemeen bestuur

Nanning Mol
Bestuurlijk trekker Regionale Samenwerkingsagenda

Regio Gooi en Vechtstreek | Postbus 251, 1400 AG Bussum
Burgemeester de Bordesstraat 80, 1404 GZ Bussum | T: (035) 692 64 44 | info@regiogv.nl
KvK 32170415 | IBAN NL40 BNGH 0285 0321 94 | BIC BNGHNL2G | BTW NL 0019.37.194.B01

Regio Gooi en Vechtstreek

Nota van Beantwoording – Verwerking zienswijzen op startnotitie Regionale Samenwerkingsagenda (RSA)

Kenmerk 23.0000548

Op 9 september 2022 is de startnotitie voor de RSA 2023-2026 naar de gemeenten gestuurd. De gemeenteraden zijn gevraagd om in reactie op de startnotitie hun zienswijzen te geven. De vraag aan de gemeenteraden is om in de zienswijzen in ieder geval antwoord te geven op de volgende vier vragen:

- Kunt u zich vinden in het omschreven doel en reikwijdte van de RSA?
- Kunt u zich vinden in het voorgestelde proces, planning en procesafspraken?
- Onderschrijft u de beschreven regionale opgaven?
- Op welke regionale opgaven wilt u met de andere gemeenteraden in gesprek gaan?

In deze nota van beantwoording wordt in de eerste kolom steeds de inbreng van de verschillende gemeenteraden weergegeven. De inbreng is gerubriceerd naar de vier bovenstaande vragen. In de tweede kolom wordt gereageerd op de inbreng en indien relevant hoe de inbreng in het vervolg wordt meegenomen.

Vervolgproces

Het algemeen bestuur voert de regie op de totstandkoming van de RSA 2023-2026. Vanuit het AB is de vicevoorzitter (Nanning Mol) bestuurlijk trekker. De zienswijzen van de gemeenteraden worden meegenomen in het definitieve ontwerp van de RSA. Het AB geeft in deze nota van beantwoording een eerste reactie op de zienswijzen en stuurt deze tijdig aan de raden zodat zij deze informatie kunnen betrekken tijdens het gesprek tijdens het Regiopodium op 13 maart 2023. De zienswijzen van alle gemeenten zijn in te zien op de website van de Regio.

Kunt u zich vinden in het omschreven doel en reikwijdte van de RSA?

Opmerking (met naam gemeente)	Reactie en vervolg RSA
Wijdemeren: Gemeente Wijdemeren onderschrijft het doel en de reikwijdte van de Regionale samenwerkingsagenda.	Fijn dat u zich kunt vinden in het doel en de reikwijdte van de RSA.
Gooise Meren: De raad van Gooise Meren kan zich vinden in het omschreven doel van de Regionale samenwerkingsagenda 2023 – 2026.	Fijn dat u zich kunt vinden in het doel en de reikwijdte van de RSA.
Hilversum:	Fijn dat u zich kunt vinden in het doel en de reikwijdte van de

Ja. Wij onderschrijven uw standpunt dat de Regionale samenwerkingsagenda niet kaderstellend is. Dit volgt ons inziens ook uit artikel 8 lid 2 van de Gemeenschappelijke Regeling Regio Gooi en Vechtstreek. Een goede en gedragen samenwerkingsagenda draagt naar onze overtuiging wel bij aan de slagkracht en verbondenheid van gemeenten binnen de Regio Gooi en Vechtstreek.	RSA.
<u>Huizen:</u> De RSA wordt enerzijds gepresenteerd als een instrument waarmee de raden een betere sturingsmogelijkheid krijgen, maar bevat anderzijds geen kaderstelling. Daarmee beperkt de sturing van de raden zich in eerste instantie tot de keuze van de opgaven voor regionale samenwerking. De verdere kaderstelling daarbinnen gebeurt door de colleges gezamenlijk (dus afstemming via de portefeuillehouders-overleggen). Denkbaar en gewenst is evenwel dat in de RSA voor de kernopgaven ook kern-prestaties worden geformuleerd (bijvoorbeeld: wat is nu de regionale opgave voor bouwen, welke verdeelprincipes dienen leidend te zijn?). Het accent op de sturing ook door de raden mag wat de Huizer gemeenteraad betreft dus wel iets sterker worden aangezet.	Het klopt dat de sturing van de raden op basis van de RSA zich beperkt tot de keuze voor de opgaven. Daarnaast krijgen de raden meer sturing doordat ze via de agendatool inzicht hebben in welke trajecten wanneer bij de raad wordt voorgelegd. Hier kunnen de raden ook over in gesprek met de eigen bestuurder. De inhoudelijke sturing en kaderstelling op opgaven vindt plaats per onderwerp. Voor elk raadstraject dat vanuit de regionale samenwerking wordt opgestart wordt eerst een startnotitie aan de gemeenteraden voorgelegd. Daarmee hebben de gemeenteraden aan het begin van elk traject de gelegenheid om kaders te stellen en input te leveren. Met deze invulling volgt het algemeen bestuur de aanbevelingen vanuit het traject Verbetering regionale besluitvorming dat in de vorige bestuursperiode heeft plaatsgevonden. De samenwerking vanuit de RSA betreft onderwerpen waarvoor de autonomie bij gemeenten ligt. Hierbij past het minder om elkaar regionaal prestaties op te leggen. Wel wordt in de RSA per opgave benoemd welke kaders door het Rijk of lokaal door gemeenten al zijn vastgelegd. Zo kan hier bijvoorbeeld de geplande woningbouwprogrammering van de regiogemeenten worden benoemd.. Uiteindelijk besluiten de gemeenten over de eigen lokale bouwprojecten.
<u>Eemnes:</u> De gemeenteraad van Eemnes stemt in met de startnotitie en de daarin	Fijn dat u zich kunt vinden in het doel en de reikwijdte van de RSA.

beschreven doel, reikwijdte en regionale opgaven.	
Blaricum: De gemeenteraad van Blaricum onderschrijft de onderwerpen die het Algemeen Bestuur voorstelt als leidraad voor de Regionale Samenwerkingsagenda 2023-2026.	Op basis van uw zienswijze gaan wij ervan uit dat u zich kunt vinden in het doel en de reikwijdte van de RSA.
Laren: De gemeenteraad van Laren onderschrijft de onderwerpen die het Algemeen Bestuur voorstelt als leidraad voor de Regionale Samenwerkingsagenda 2023-2026.	Op basis van uw zienswijze gaan wij ervan uit dat u zich kunt vinden in het doel en de reikwijdte van de RSA.

Kunt u zich vinden in het voorgestelde proces, planning en procesafspraken?

Opmerking (met naam gemeente)	**Reactie en vervolg RSA**
Wijdemeren: *Adviesraden* In de startnotitie valt op dat de adviesraden niet worden genoemd. Formeel adviseren de adviesraden de colleges van hun gemeenten bij voorstellen en besluiten in het sociale domein. Voor de onderwerpen waarvoor een besluit van de gemeenteraad nodig is, worden de adviezen van de adviesraad ook ter beschikking gesteld van de gemeenteraad. Om goed te kunnen adviseren over regionale projecten is het van belang dat de adviesraden tijdig worden betrokken en geïnformeerd en ook dat zij voldoende tijd krijgen om tot een advies te komen. Om dit te bevorderen hebben de adviesraden in de regio het Regionaal Voorzittersoverleg (RVO) in het leven geroepen, dat eens in de twee maanden regionale ontwikkelingen afstemt. Ook heeft het RVO een rechtstreeks contact bij de regio en worden de adviesraden via het RVO betrokken bij regionale projecten. Graag vragen wij aandacht voor de wijze waarop de adviesraad wordt meegenomen in het opzetten van de RSA.	De adviesraden adviseren formeel de colleges. De Regio heeft geen directe rol in deze afstemming. Met het Regionaal Voorzittersoverleg (RVO) is afgesproken dat voor de overgedragen taak Bescherming en Opvang voor de inkoop en het opstellen van beleid vanuit de Regio rechtstreeks met het RVO wordt afgestemd. Het RVO wordt niet vanuit de Regio rechtstreeks betrokken bij het opstellen van de RSA. Een aantal adviesraden heeft (ongevraagd) advies uitgebracht over de startnotitie RSA zodat college en raden deze input konden betrekken bij de behandeling van de startnotitie. Bij de uitwerking van opgaven vanuit de RSA wordt bij de start van het raadstraject een startnotitie opgesteld. In deze startnotities wordt beschreven hoe de participatie en de afstemming met stakeholders op dat thema wordt georganiseerd. Dit kan lokaal of regionaal zijn.
Wijdemeren:	De RSA is ons regionale samenwerkingsdocument en houdt

Wonen Afhankelijk van wat er in de Metropoolregio Amsterdam (MRA) woondeal zal worden besloten voorzien wij eventueel een aanpassing in de tekst. Daarbij stellen wij voor om de planning aan te passen om hierop aan te sluiten.	zoveel mogelijk rekening met externe ontwikkelingen en beleid. In de planning is het niet mogelijk om rekening te houden met alle externe ontwikkelingen Omdat deze verschillende tijdpaden kennen. De MRA woondeal komt voort uit Rijksbeleid. Hierover wordt regionaal afgestemd in het portefeuillehoudersoverleg Bouwen en Wonen. De al door de raden vastgestelde kaders zijn hierbij voor ons het uitgangspunt. De minister geeft aan dat de uitkomsten van de woondeals hun vertaling krijgen in de woonzorgvisies waaraan in deze raadsperiode invulling wordt gegeven.
<u>Gooise Meren:</u> De raad van Gooise Meren kan zich vinden in het voorgestelde proces, de planning en de procedureafspraken van de Regionale samenwerkingsagenda.	Fijn dat u zich kunt vinden in het voorgestelde proces, de planning en de procedureafspraken van de RSA.
<u>Laren:</u> Wij kunnen ons vinden in het proces zoals dat is voorgesteld, al zien wij ook dat enige flexibiliteit nodig is om tussen de raden afstemming te vinden en de bespreking op elkaar aan te laten sluiten. De raad roept daarom op om het regiopodium echt in te zetten om de onderlinge dialoog te faciliteren. Er zijn namelijk onderwerpen die naar onze mening extra ambitie vragen binnen het samenhangende geheel aan thema's.	Fijn dat u zich kunt vinden in het proces. Het AB sluit zich aan bij uw oproep om het Regiopodium van 13 maart 2023 nadrukkelijk in te zetten om het goede gesprek tussen de raden te faciliteren.
<u>Blaricum:</u> Met betrekking tot het voorgestelde proces, planning en procedureafspraken willen wij de regio verzoeken een evaluatie op hoofdlijnen op te stellen en ter beschikking te stellen aan de raden over de bereikte doelen van de vier speerpunten zoals in de RSA 2019-2022 zijn vastgesteld. Van de RSA 2019-2022 is geen evaluatie op hoofdlijnen gepresenteerd en is onduidelijk wat er van de voorgenomen doelstellingen is gerealiseerd. De nieuw op te stellen RSA is (gedeeltelijk) te beschouwen als een voorzetting van de vier speerpunten uit de RSA uit 2019. Een evaluatie van de RSA 2019-2023 moet de meerwaarde van regionale samenwerking op destijds geformuleerde speerpunten aantonen.	De resultaten en voortgang van de RSA 2019-2022 zijn/worden op drie momenten met u gedeeld: - Tijdens trajecten via informatiebrieven en Webinars. - Halverwege de RSA periode (april 2021) is een tussenstand met u gedeeld in de vorm van een magazine. - Aan het einde van de periode wordt teruggeblikt op de hele RSA periode, weer in de vorm van een magazine. Deze is beschikbaar voor het Regiopodium van 13 maart. - De RSA is de gezamenlijke samenwerkingsagenda van de gemeenteraden en geeft richting aan de activiteiten die we samen ondernemen. De opbrengt hiervan is de optelsom van wat er samen met gemeenten is gedaan en bereikt. Door

	het richtinggevende kader van de samenwerkingsagenda zijn niet op alle onderdelen de doelstellingen heel concreet beschreven.
<u>Hilversum:</u> Een van de doelstellingen van het huidige proces is om de gemeenteraden in positie te brengen dat zij zich ook eigenaar kunnen voelen van de samenwerkingsagenda. De startnotitie is een goede aanzet voor de samenwerkingsagenda, maar wat ons betreft mag er nog wat meer richting worden gegeven aan de opgaven. Het Regiopodium in februari 2023 geeft de gemeenteraden nog de gelegenheid om hierover met elkaar in gesprek te gaan. De (beoogde) planning komt ons ambitieus voor, omdat het Algemeen Bestuur al in maart 2023 met een definitief ontwerp van de samenwerkingsagenda komt. Mede vanwege de ervaringen uit het verleden met moeizame processen rondom de samenwerkingsagenda hebben wij begrip voor de voortvarendheid van de Regio. Wel hechten wij veel waarde aan regionaal draagvlak voor de samenwerkingsagenda.	Het Regiopodium is inderdaad – in combinatie met de zienswijzen op de startnotitie – een goede gelegenheid voor de gemeenteraden om in gesprek te gaan over de zienswijzen op de startnotitie en de invulling van de opgaven die in de startnotitie zijn benoemd. Wij bieden de raden graag de mogelijkheid om tijdens een extra regiopodium in mei met elkaar in gesprek te gaan over de concept regionale samenwerkingsagenda 2023-2026 nadat deze aan de colleges en gemeenteraden is aangeboden.
<u>Hilversum:</u> Daarnaast vinden wij het van belang om ook gedurende de looptijd van de samenwerkingsagenda periodiek te worden bijgepraat over de voortgang van de opgaven, los van regionale besluitvormingsprocessen. De agenda-tool vinden wij een goed instrument voor het overzicht en de transparantie van de raadstrajecten, maar het gesprek vooraf met de Regio vinden wij zeker zo belangrijk.	Fijn dat de waarde wordt gezien van de agenda-tool als instrument voor de raad, in aanvulling op de reeds bestaande informatiebrieven. De agenda-tool is een goed instrument om met uw bestuurlijk vertegenwoordiger in het AB in gesprek te gaan en eventuele signalen mee te geven.
<u>Hilversum:</u> Voordat de gemeenteraden in gesprek gaan over de RSA 2023 vragen wij u een evaluatie op hoofdlijnen op te stellen en aan de gemeenteraden aan te bieden over de bereikte doelen van de vier speerpunten zoals in de RSA 2019-2022 zijn vastgesteld.	Zie reactie op de zienswijze van Blaricum.
<u>Hilversum:</u> Wij verzoeken u de in de zienswijze januari 2019 opgenomen voorstellen om te komen tot betere en sterkere democratische borging van de regionale samenwerking in 2023 te onderzoeken en daarover in Q4 2023 de raden te informeren.	Aan de oproep in de zienswijze januari 2019 is gevolg gegeven met het traject Verbetering regionale besluitvorming. Door de werkgroep is in augustus 2021 een advies uitgebracht. Het algemeen bestuur heeft hier in november 2021 een reactie opgegeven. Op basis van het advies van de werkgroep is de werkwijze voor regionale besluitvormingstrajecten aangepast.

	Belangrijke aanpassingen zijn het betrekken van de gemeenteraden bij de start van een traject met een startnotitie en het streven naar informatiesymmetrie. Het traject naar een nieuwe RSA is ook vanuit deze aanbevelingen ingevuld. Met vormen voor afstemming tussen de gemeenteraden kon in de afgelopen jaren geen invulling gegeven worden door de coronamaatregelen. In de raadstrajecten die in 2023 lopen (vaststellen RSA, huisvestingsverordening en aanpassing GR) zal worden geëxperimenteerd met de invulling van regiopodia om afstemming tussen gemeenteraden mogelijk te maken.
Hilversum: Wij verzoeken u in het proces, zoals dat nu door de regio wordt voorgesteld, een gemeenschappelijke commissievergadering te plannen zodat alle raden tegelijkertijd en gezamenlijk in de gelegenheid worden gesteld om de RSA 2023-2026 te bespreken.	Het AB neemt deze suggestie ter harte en zal in mei voorafgaand aan de behandeling in de gemeenteraden een regionale bijeenkomst organiseren waarin de raden de mogelijkheid hebben om in gesprek te gaan over de concept RSA die ter besluitvorming is aangeboden.
Huizen: Wat Huizen betreft kan ingestemd worden met het proces; wel bestaat behoefte aan verduidelijking inzake de redenen om in fase 2 een extra tussenstap toe te voegen en dus de vaststelling op te schuiven. Verder is opmerkelijk dat inmiddels een aantal bestuurlijke uitvoeringsprogramma's is behandeld / vastgesteld in de PFHO's voordat de raden hun zienswijze hebben kunnen aanleveren. Kijkend naar de data in het proces lijkt ons een raadsbehandeling in juli 2023 gericht op vaststelling van de RSA (tenzij een extra tussenstap van toepassing zal zijn) haalbaar.	De bestuurlijke uitvoeringsprogramma's zijn opgesteld als vertrekpunt voor de bestuurlijke samenwerking in deze periode binnen de kaders die hiervoor met de eigen raad zijn afgesproken. De uitvoeringsprogramma's zijn bedoeld om inzicht te geven en de verwachtingen af te stemmen over waarop bestuurlijk wordt samengewerkt. Ingrediënten voor de uitvoeringsprogramma's zijn de coalitieakkoorden van gemeenten, rijksbeleid, lopende trajecten vanuit de vorige periode en autonome ontwikkelingen. De uitvoeringsprogramma's zijn adaptief; ze worden regelmatig geactualiseerd op basis van nieuwe ontwikkelingen. Vanzelfsprekend kan het traject van de nieuwe RSA leiden tot aanpassing van de uitvoeringsprogramma's.
Eemnes: De gemeenteraad van Eemnes kan instemmen met het voorgestelde proces, planning en procedureafspraken.	Fijn dat u zich kunt vinden in het voorgestelde proces, de planning en de procedureafspraken van de RSA.

Onderschrijft u de beschreven regionale opgaven?

Opmerking (met naam gemeente)	Reactie en vervolg RSA
Wijdemeren: *Gezondheid en ondersteuning / Jeugd en organisatie* Vanuit de gedachte dat lokaal wordt georganiseerd wat lokaal kan en dat regionaal wordt georganiseerd wat regionaal moet (of beter kan) is onderschrijven wij de combinatie van lichtere vorm van zorg en ondersteuning in de wijk en van specialistische vormen op regionaal niveau. Wat wordt gemist, is een nadere duiding van wat de schrijver voor ogen staat. De vraag komt op wat de toevoeging “op basis van beschikbaarheid” bij de lichtere vormen van zorg en ondersteuning precies betekent. Om onduidelijkheid te voorkomen en het draagvlak te vergroten zien wij graag een concretere uitwerking op deze opgaven.	Wij begrijpen dat deze term meer uitleg behoeft. De beschrijving van de opgave zal in de Regionale samenwerkingsagenda op dit punt worden aangescherpt. Het gaat hier om lichtere vormen van zorg die dichtbij inwoners in de wijk worden georganiseerd. Voor deze zorgvormen geldt dat deze vooral op reguliere werktijden beschikbaar zijn en naar hun aard geen 24/7 beschikbaarheid kennen. Dat wordt bedoeld met “op basis van beschikbaarheid”.
Wijdemeren: *Economie* De werkgelegenheid loopt niet gelijk op met de beroepsbevolking; en tevens is de regio enorm aan het vergrijzen. Op dit onderwerp staat als ambitie genoemd dat voor het behoud van een gezonde woon-werk balans het van belang is dat er aandachtspunten zijn. Er zijn sterke signalen dat er nu al geen sprake is van een gezonde woon-werkbalans (zowel kwantitatief als kwalitatief). Een intensivering van de regionale samenwerking en centrale regievoering op dit onderwerp zou daarom noodzakelijk zijn om deze balans te herstellen. Verder is op te merken dat het belangrijk is dat voor de inzet op de economie van toekomst dat de focus niet alleen ligt op media/ICT/zorg maar ook de maakindustrie en handel, de sectoren waarin met name beroeps en middelbaargeschoolden in werken, die nu voor hun werk moeten pendelen.	In de startnotitie is deze opgave onder Economie en Innovatie benoemd als ‘duurzaam investeren in de beroepsbevolking en het vestigingsklimaat’. Wij onderschrijven het belang van regionale samenwerking op dit onderwerp en ook de aandacht voor praktisch geschoolde arbeid.
Wijdemeren: *Mobiliteit* In de notitie staat dat er moet worden ingezet op goed busvervoer. De lobby voor busverbinding Loosdrecht-Hollandsche Rading ontbreekt daarin echter. Graag zouden wij die toegevoegd willen zien.	De startnotitie en ook de RSA benoemt de opgaven op hoofdlijnen. De lobby voor de busverbinding naar station Hollandsche Rading op de huidige plek is opgenomen in het bestuurlijk uitvoeringsprogramma Ruimte en Mobiliteit. Daarin wordt ook goed regionaal busvervoer genoemd. Deze buslijn is benoemd in de zienswijze op de busconcessie van provincie

	Utrecht die in januari 2023 namens het portefeuillehoudersoverleg Ruimte en Mobiliteit is verzonden.
<u>Gooise Meren:</u> De raad van Gooise Meren onderschrijft de beschreven Regionale opgaven in de startnotitie.	Dank voor uw reactie.
<u>Gooise Meren:</u> De raad van Gooise Meren wil dat bij de opgave Economie en Innovatie ook nadrukkelijk ingezet wordt op behoud van en ontwikkeling van praktische/ambachtelijke werkgelegenheid.	In de startnotitie is deze opgave onder Economie en Innovatie benoemd als 'duurzaam investeren in de beroepsbevolking en het vestigingsklimaat'. U benadrukt de urgentie om hierin te investeren. Wij onderschrijven dit.
<u>Gooise Meren:</u> De raad van Gooise Meren wil dat het adagium ''Lokaal wat kan, regionaal wat moet'' terug komt in de definitieve RSA en nieuwe initiatieven hieraan consistent worden getoetst.	Het adagium is breed gedeeld en is een uitgangspunt voor alle opgaven die worden opgenomen in de nieuwe RSA. Het zal expliciet worden opgenomen in de RSA. Ook zal per opgave beschreven worden waarom sprake is van een regionale opgave.
<u>Laren:</u> De gemeenteraad van Laren onderschrijft de onderwerpen die het Algemeen Bestuur voorstelt als leidraad voor de Regionale Samenwerkingsagenda.	Dank voor uw reactie.
<u>Blaricum:</u> De gemeenteraad onderschrijft de onderwerpen die het Algemeen Bestuur voorstelt als leidraad voor de Regionale Samenwerkingsagenda 2023-2026.	Dank voor uw reactie.
<u>Hilversum:</u> De opgaven zoals beschreven in de startnotitie geven een goed en vrij compleet beeld van de uitdagingen waar de gemeenten voor staan. Alleen het onderwerp innovatie (economie & innovatie) blijft wat onderbelicht. De opgaven zijn echter algemeen gesteld en op portefeuille niveau bepaald. Zij geven verder geen afdoende inzicht in wat we gaan doen en waarom (o.a. vereiste schaalgrootte, financieringsstromen zoals regionale subsidies, bestaan van regionale netwerken en samenwerkingsverbanden). In de Regionale samenwerkingsagenda 2019-2022 gold het adagium: 'regionaal wat moet, lokaal wat kan'. Wat Hilversum betreft geldt dit nog steeds. De Raad van Hilversum zou daarom graag nog een verdiepingsslag op de opgaven willen zien met een integrale aanpak op de functies wonen,	De vraag aan de raden is om op basis van de startnotitie aan te geven waarop zij met andere raden het gesprek aan willen gaan en keuzes te maken waar zij de komende jaren regionaal actief op willen inzetten. De focus van de nieuwe RSA wordt nog nader bepaald aan de hand van de zienswijzen en de opbrengst van het gesprek tussen de raden op het Regiopodium. Het genoemde adagium is en blijft een belangrijk uitgangspunt voor zowel de nieuwe RSA als de bestuurlijke uitvoeringsprogramma's. Het zal in de RSA expliciet worden opgenomen. Ook zal per opgave beschreven worden waarom sprake is van een regionale opgave. De samenwerking vanuit de RSA betreft onderwerpen waarvoor

werken, voorzieningen en mobiliteit. Wij zijn ons bewust van het bestaan van uitvoeringsprogramma's in de Regio. Naar onze mening mag de Regionale samenwerkingsagenda evenwel meer richtinggevend zijn.	de autonomie bij gemeenten ligt. Na de vaststelling van de vorige RSA in 2019 is het traject Verbetering regionale besluitvorming gestart. De uitkomsten en aanbevelingen vanuit dit traject zijn de basis geweest voor de invulling van deze RSA. Vanuit deze context geeft de RSA wel inzicht in de opgaven waarop wordt samengewerkt en wanneer onderwerpen bij de raden geagendeerd zullen worden. Kaderstelling vindt plaats door de raden per onderwerp. Voor elk raadstraject dat vanuit de regionale samenwerking wordt opgestart wordt eerst een startnotitie aan de aan de gemeenteraden voorgelegd. Daarmee hebben de gemeenteraden aan het begin van elk traject de gelegenheid om kaders te stellen en input te leveren.
<u>Huizen</u>: De beschreven opgaven bieden op zich geen verrassing. Op deze thema's werken we immers al samen. Wel maakt Huizen de volgende kanttekeningen: a. Wat betreft de opgave 'samenwerking aan passende zorg thuis' bij gezondheid en ondersteuning: deze opgave ondersteunen wij. In de uitwerking maken wij wel een voorbehoud bij het punt 'specialistische vormen van zorg en ondersteuning op maat gezamenlijk vorm te geven'; wij hebben de intentie om specialistische vormen van zorg en ondersteuning op maat gezamenlijk vorm te geven, maar willen daarover nog geen toezegging doen. Wij verwijzen naar het (HBEL) traject om specialistische begeleiding op een andere wijze vorm te geven. Eerst nadat we deze verkenning hebben afgerond (waarbij we de Regio zullen betrekken) kunnen we als Huizen hier meer duidelijkheid over geven. b. Wat betreft de opgave milieu en duurzaamheid geldt het voorbehoud dat doelstellingen als 'een circulair Gooi en Vechtstreek' en 'Klimaatneutraal Gooi en Vechtstreek in 2050' niet altijd exact overeenkomen met in de raden vastgestelde doelen. Om te voorkomen dat deze destijds zelf opgeworpen regionale doelen een eigen leven gaan leiden kunnen ze wat Huizen betreft beter uit de startnotitie RSA worden gehaald. We hebben in de huidige RSA lang last gehad van de	Dank voor uw reactie. In het definitieve ontwerp van de RSA zijn we er scherp op dat de doelstellingen aansluiten bij de kaders die al door de gemeenteraden zijn gesteld of door hogere overheden zijn gesteld en daarmee richtinggevend voor gemeenten. De bestuurlijke uitvoeringsprogramma's zijn door hun aard inderdaad concreter. Ook op dit niveau geldt dat de autonomie bij gemeenten ligt. Het uitvoeringsprogramma is bedoeld om inzicht te geven en de verwachtingen gelijk te stellen op welke opgaven gemeenten willen samenwerken en op welke wijze ze dat willen doen. De uitkomsten van de gezamenlijke bestuurlijke beleidsvoorbereiding vraagt altijd om lokale besluitvorming.

onwerkelijke doelstelling 'G&V energieneutraal in 2030' die ineens in de RSA opdook. c. Het beleid-specifieke uitvoeringsprogramma geeft (uiteraard) concreter aan hoe e.e.a. moet worden opgepakt en uitgevoerd. Daarover zijn onzerzijds aandachtspunten voor meegegeven richting PFHO (o.a. over het instrumentarium voor ruimte behoud en het afwegen van deelname aan het transitiefonds Inwest). Dit komt in de startnotitie niet terug. Het is wel zaak om de juiste discussie te voeren. Ook dat raakt aan de sturing die de raden mogen meegeven wat Huizen betreft.	

Op welke regionale opgaven wilt u met de andere gemeenteraden in gesprek gaan?

Opmerking (met naam gemeente)
Algemene reactie AB: Op alle opgaven die in de startnotitie zijn beschreven is regionale samenwerking gewenst. Dit wordt in uw zienswijzen onderschreven. In de startnotitie is ook de vraag gesteld op welke opgaven u graag met de andere gemeenteraden in gesprek wilt gaan. Op deze onderwerpen zal de Regio het onderlinge gesprek faciliteren, bijvoorbeeld door Regiopodia te organiseren. Er zijn daarmee twee redenen om een Regiopodium te organiseren: - Er wordt een traject gestart met een startnotitie wat moet leiden tot besluitvorming in de gemeenteraden. Deze onderwerpen worden benoemd in de agenda-tool. In de komende maanden zijn dat de Huisvestingsverordening, de aanpassing gemeenschappelijke regeling en de RSA 2023-2026. - Er worden Regiopodia georganiseerd over thema's waarvan u heeft aangegeven daar extra focus op te willen leggen en met elkaar het gesprek over aan te willen gaan. We gaan uit van één of twee thema bijeenkomsten per jaar. Het is mogelijk dat op een thema-onderwerp ook besluitvorming nodig is en beide aanleidingen dus samenvallen. De integrale zienswijzen op de startnotitie vindt u op de website van de Regio. Op de vraag op welke onderwerpen u met andere gemeenteraden in gesprek wilt zijn de volgende onderwerpen in de zienswijzen meermaals genoemd: • landschap / transitie agrarisch gebied • regionale arbeidsmarkt / werkgelegenheid • duurzaamheid / energietransitie • regionale bereikbaarheid / mobiliteit (met name fiets en openbaar vervoer)

- voorzieningen sociaal domein: lokaal maatwerk versus regionale inkoop, normalisering en regionale rol in afstemming met stakeholders.

Hieronder zijn de zienswijzen te vinden van de verschillende gemeenteraden op deze vraag. Tijdens het Regiopodium op 13 maart kunt u in gesprek met collega raadsleden verdere duiding geven aan deze focus.

Wijdemeren:
Regierol Hilversum
Hoe de regierol van de centrumgemeente (Hilversum) het beste vorm gegeven kan worden t.a.v. regionale arbeidsmarkt ontwikkelingen en de regionale samenwerking t.a.v. werk en inkomen. Bijvoorbeeld de doorontwikkeling van de projecten Werken aan werk en Perspectief op werk.

Wijdemeren:
Maatwerk en werkkamer
Ruimte voor lokaal maatwerk: Naast de regionale ontwikkelingen hechten gemeenten ook veel waarde aan het aanbieden van lokale maatwerk trajecten aan de inwoners. Daarbij gaat het om zaken zoals de invulling van de rol van de werkkamer. Wellicht heeft een versterkte rol van de werkkamer een positief effect op de regionale arbeidsmarkt ontwikkelingen.

Wijdemeren:
Milieu en duurzaamheid
De genoemde thema's zijn al onderwerp van regionale samenwerking. Voor het thema energietransitie is de uitwerking al zoveel mogelijk geconcretiseerd, wat op zichzelf goed is maar niet hoeft te betekenen dat elke gemeente op alle thema's mee hoeft te doen. Dit was ook een van de uitkomsten van de evaluatie van het lopende uitvoeringsprogramma energietransitie. De diversiteit in aanpak tussen gemeenten is niet weergeven maar zeker relevant. Het is belangrijk om helder te maken wat op de diverse thema's de rolverdeling is tussen Regio Gooi en Vecht en gemeenten. Ook is het belangrijk om samenwerken hierin te specificeren. Dit kan uiteenlopen van kennisdeling tot regierol Regio. Met name op het gebied van stikstof is dit niet helemaal duidelijk.

Wijdemeren:
Wonen
Op dit onderwerp zouden wij graag in gesprek willen gaan over hoe wij regionaal om willen gaan met kansrijke locaties voor bouwen waar relatief veel beperkingen gelden. Daarbij gaat het met name over de ontwikkelingen met gevolgen voor buurgemeenten en de omgang met beleid van hogere bestuurslagen.

Gooise Meren:
De raad van Gooise Meren wil met andere gemeenteraden in gesprek over het thema landschap. Landschap vatten we hierbij op als het buitengebied inclusief het agrarisch gebied. Landschap zal de komende 4 jaar sterk in de belangstelling staan en vraagt zowel om een integrale blik als scherpe keuzes. De diverse opgaven in het fysieke en sociale domein hangen voor een belangrijk deel samen met landschap: wonen, energie, mobiliteit, recreatie, gezondheid, versterken natuur, tegengaan stikstofdepositie etc. Daarbij geldt dat rijk en provincie een belangrijke rol spelen middels nationale en provinciale programma landelijk gebied. Het is belangrijk dat gemeenten ten aanzien van landschap goed samenwerken en het samen sterk staan om de duurzame keuzes over de invulling en de kwaliteit van het landschap te bevorderen.

Laren: Ten eerste zien wij dat de kosten voor het sociaal domein en de gezondheidszorg nog steeds hoog zijn. De regio Gooi en Vechtstreek kent veel oudere inwoners, waardoor de vraag naar zorg alleen maar zal stijgen en ook onze jeugd doet een groot beroep op bijzondere voorzieningen. De noodzaak te blijven investeren in een samenleving waarin kinderen gezond en veilig opgroeien en inwoners vitaal oud worden blijft daarom hoog. Dit is niet alleen goed voor het welzijn van onze inwoners, maar ontlast ook de gezondheidszorg. Aangezien meerdere lagen en organisaties zich in de regio met dit vraagstuk bezighouden (gemeenten, onderwijs, sportverenigingen, jeugdhulpaanbieders, Versa Welzijn, GGD) vragen wij de Regio Gooi en Vechtstreek hier een coördinerende rol in te spelen.
Laren: Ten tweede betreuren wij het dat de beleidsmatige ondersteuning op het gebied van cultuur volledig is geschrapt. De Gooi en Vechtstreek kenmerkt zich door een rijke historie die op veel plekken zichtbaar is en aanbieders van cultuur van hoog niveau. Cultuur is een belangrijk onderscheidend kenmerk van onze regio waarmee wij veel kunnen bereiken, zoals onze aantrekkelijkheid voor toeristen. Graag brengen wij in overweging een gecoördineerd overleg op het gebied van cultuur en toerisme opnieuw in te voeren.
Laren: Ten derde zien wij dat op gebied van duurzaamheid en afvalinzameling onze regio nog veel kan bijdragen. Wij bepleiten een realistisch en werkbaar afvalbeleid dat primair inzet op circulariteit en hergebruik. Een gezamenlijke aanpak op mobiliteit (bijvoorbeeld door het faciliteren van snelfietspaden) draagt bij aan duurzaamheid en gezondheid.
Blaricum: Ten eerste willen wij gezamenlijk de slagkracht, kennis en expertise bundelen voor de beperking van geluidsoverlast en C02 en fijnstof uitstoot van de snelwegen A27 en Al.
Blaricum: Ten tweede willen wij goed samenwerken en samen sterk staan om de duurzame keuzes over de invulling en de kwaliteit van het landschap (en natuur) te bevorderen. Landschap is op te vatten als het buitengebied inclusief het agrarisch gebied. De diverse opgaven in het fysieke en sociale domein hangen voor een belangrijk deel samen met landschap: wonen, energie, mobiliteit, recreatie, gezondheid, versterken natuur, tegengaan stikstofdepositie etc.
Hilversum: Onderwerpen waarover wij met de andere gemeenteraden in gesprek willen gaan zijn: - wendbare en innovatieve economie (creatieve oplossingen voor schaarse ruimte waarbij woon-, werk- en zorgfuncties worden gecombineerd, behoud van voldoende bedrijfscapaciteit, breed onderwijsaanbod, ontwikkeling werkpotentieel); - intensieve/schaarse zorg en huisvesting voor kwetsbare groepen (jongeren, zorgmijders, vluchtelingen) - circulaire economie (regionale grondstoffenstrategie, sluiten van regionale kringlopen, benutten van regionale, duurzame grondstoffen, ontwikkeling van innovatieve, circulaire bedrijvigheid, praktische banen) - energietransitie (versterking visieontwikkeling en samenwerking naar aardgasvrije samenleving); - uitvoering en monitoring regionale woonvisie; - uitbreiding deelvervoersystemen bij OV knooppunten (regionale bereikbaarheid en doorstroming);

- ketensamenwerking normalisering (samenwerking in de regio met zorgverleners en maatschappelijke organisaties, gericht op preventie, de-medicalisering en versterken sociale netwerken).

Huizen:
In het Huizer collegeprogramma 2022-2026 is vermeld dat bij de samenwerking vooral moet worden ingezet op de thema's duurzaamheid, mobiliteit en werkgelegenheid in de regio. Dit lijkt ons dus een logische inzet voor een verdiepingsgesprek met de andere raden. Verder is de oproep die Huizen heeft gedaan om te komen tot een gemeenschappelijke raadscommissie nog steeds een mogelijkheid om dat gesprek tussen de raden een structureler karakter te kunnen geven.

Huizen:
Tot slot vermelden wij dat de adviesraad sociaal domein ongevraagd ook een advies heeft uitgebracht. Het daarin opgenomen standpunt, dat dat wat hem betreft concreter wordt aangegeven in welke richting de regionale samenwerking moet gaan, is begrijpelijk. Daarnaast wordt aangegeven, dat op een aantal specifieke punten meer concretisering wenselijk is, en dat de menselijke maat centraal moet staan bij alle genoemde onderdelen bij gezondheid, ondersteuning, jeugd en onderwijs.

Eemnes:
De gemeenteraad van Eemnes volgt de wens vanuit het college om aanvullend in te zetten op:

- een Shared service center (voor bedrijfsvoeringstaken): In het recent gehouden onderzoek door Berenschot werd aangegeven dat het vormen van een shared servicecenter binnen de Regio Gooi en Vechtstreek wellicht te overwegen zou zijn, deze aanbeveling is destijds niet overgenomen. Gezien de krapte op de arbeidsmarkt is het wellicht een overweging om het opzetten van een shared service center weer op de agenda te plaatsen.
- Economische zaken: Wij vinden het van belang dat er aandacht is voor voldoende ruimte voor werkgelegenheid en bedrijven; een aantrekkelijk vestigingsklimaat voor bedrijven en arbeidskrachten met bereikbare werklocaties.
- Ruimte en mobiliteit: Bereikbaarheid is een belangrijke randvoorwaarde voor prettig wonen, werken en recreëren, voor de leefbaarheid van alle kernen en voor een goed vestigingsklimaat. Wij vinden het belangrijk om met name in te zetten op openbaar vervoer en fietsen als oplossing voor maatschappelijke opgaven.
- Gezondheidszorg: Bij het bieden van zorg dient de inwoner en zijn behoefte centraal te staan. De fysieke en sociale omgeving is daarbij van belang omdat we gezondheid zien als het begin van de oplossing op veel terreinen en vormt daarmee de rode draad in ons handelen.
- Duurzaamheid: we zetten in op een duurzame gezonde samenleving en we zien gelet op de plannen van minister Jetten kansen om samen op te trekken met de RES Regio Amersfoort en RES Regio Noord-Holland Zuid, met name op het gebied van de transitievisie warmte.

Regionale Samenwerkingsagenda 2023-2026

voor inwoners, **met** gemeenten

Kenmerk:
Datum: 21 maart 2023
Contact: j.agricola@regiogv.nl

Gemeente Blaricum · Gemeente Eemnes · gemeente gooisemeren · Hilversum Mediastad · Gemeente Huizen · Gemeente Laren · Wijdemeren

INHOUD

INLEIDING	**3**
OPGAVEN	**7**
Trends & ontwikkelingen	**7**
Bouwen & wonen	**9**
Economie & innovatie	**12**
Gezondheid & ondersteuning	**15**
Jeugd & onderwijs	**18**
Milieu & duurzaamheid	**21**
Ruimte & mobiliteit	**23**
Werk & participatie	**26**
BIJLAGEN	**29**

INLEIDING

Gerhard van den Top
Regiovoorzitter

Samen met onze regiogemeenten zorgen we dat de samenleving kan functioneren en leveren we een bijdrage aan gezondheid, welzijn en vitaliteit van onze inwoners. Stel je eens voor dat het afval niet wordt opgehaald, dat niemand reageert als je een ambulance nodig hebt, gezinnen met problemen nergens terecht kunnen en jongeren die een steuntje in de rug nodig hebben aan hun lot worden overgelaten. Het maakt mij trots hoe we dit voor alle inwoners 'gewoon' goed doen!

In opdracht van de zeven gemeentebesturen van Blaricum, Eemnes, Gooise Meren, Hilversum, Huizen, Laren en Wijdemeren voert de Regio gemeentelijke taken uit. Dit betreft vooral dienstverlening aan inwoners. Daarnaast werken gemeenten samen in de beleidsvoorbereiding op regionale opgaven. Besluiten die voortkomen uit deze afstemming en samenwerking worden genomen door het eigen college en/of de eigen raad. De Regionale Samenwerkingsagenda is ondersteunend aan deze beleidsmatige samenwerking.

Gemeenteraden stellen de Regionale Samenwerkingsagenda lokaal vast. Het streven is om met elkaar dezelfde samenwerkingsagenda vast te stellen. Mochten er toch afwijkingen zijn tussen de vastgestelde agenda's van gemeenten, dan stelt het algemeen bestuur vast hoe zij daar invulling aan geeft.

Doel van de Regionale Samenwerkingsagenda is om de gemeenteraden in staat te stellen te sturen op de samenwerking op de regionale opgaven, in beleidsvoorbereiding en belangenbehartiging. Door erkenning van de regionale opgaven en de onderlinge afstemming hierover kunnen de gemeenteraden hun eigenaarschap op de regionale samenwerking beter invullen. De regionale samenwerkingsagenda bestaat uit drie elementen;

1. een omschrijving van regionale opgaven waarop gemeenten willen samenwerken
2. een duiding vanuit *gemeenteraden* op welke regionale opgaven zij onderling als gemeenteraden intensiever in gesprek willen
3. een *agenda-tool* die inzicht en overzicht geeft voor de gemeenteraden wanneer welk onderwerp in de raad kan worden geagendeerd

Omschrijving regionale opgaven

Gemeenten staan voor grote maatschappelijke opgaven. De regiogemeenten bepalen gezamenlijk wanneer er sprake is van een regionale maatschappelijke opgave. De regionale opgaven voor de komende vier jaar zijn in kaart gebracht op basis van urgentie, impact, meerwaarde van gezamenlijke aanpak en budgettaire consequenties. De Regionale Samenwerkingsagenda beschrijft de regionale opgaven waarop gemeenten samenwerken maar is niet kaderstellend. Vanuit de samenwerking op de regionale opgaven worden door de colleges kaderstellende producten opgeleverd, zoals een visie of verordening, die door de lokale raden wordt vastgesteld. De autonomie blijft bij gemeenten.

De regionale opgaven zijn geclusterd in zeven thema's. Voor elk thema stemmen de portefeuillehouders vanuit de gemeenten de samenwerking af in het portefeuillehoudersoverleg. De leden van het algemeen bestuur zijn voorzitter van één van de portefeuillehoudersoverleggen.
Het credo van de gemeenten binnen de samenwerking is: regionaal wat moet, lokaal wat kan. Bij de beschrijving van regionale opgaven wordt daarom expliciet benoemd waarom regionale samenwerking nodig is. Ook wordt bij de opgaven beschreven binnen welke al vastgestelde kaders de opgaven nader worden ingevuld. Dit kunnen kaders zijn die door de gemeenteraden zijn vastgesteld of kaders vanuit hogere overheden.

Gesprek tussen gemeenteraden

De besluitvorming op regionale opgaven wordt bestuurlijk voorbereid. De gemeenteraden worden bij de start betrokken met een startnotitie en worden geïnformeerd met informatiebrieven of een webinar. In de Regionale Samenwerkingsagenda geven de gemeenteraden daarnaast aan op welke regionale opgaven zij als gemeenteraden onderling het gesprek willen voeren en standpunten willen uitwisselen. Vanwege de agendadruk en behoefte aan focus beperkt dit zich tot een aantal opgaven.

Gemeenteraden hebben eind 2022 een zienswijze uitgebracht op de startnotitie Regionale Samenwerkingsagenda 2023-2026. Hierin hebben zij aangegeven op welke onderwerpen zij met elkaar het gesprek willen voeren.

Een aantal onderwerpen die in de zienswijzen zijn benoemd worden geagendeerd in de context van een besluitvormingstraject. Voor vier focusopgaven worden in deze raadsperiode themasessies georganiseerd zodat de raden met elkaar in gesprek kunnen gaan. Afhankelijk van de invulling kunnen hierbij ook stakeholders worden uitgenodigd. Tijdens het Regiopodium van 13 maart 2023 hebben de daar aanwezige raadsleden input meegegeven voor de invulling van deze themasessies.

De focusopgaven zijn:
- arbeidsmarkt & werkgelegenheid
- bereikbaarheid & mobiliteit
- landschap (programma landelijk gebied)
- sociaal domein (integraal zorgakkoord, normalisering zorg)

Agenda-tool

In de agenda wordt voor alle raadstrajecten aangegeven wat er wanneer in de raad kan worden geagendeerd. Dit geeft inzicht en overzicht voor de raadsleden. De agenda wordt regelmatig geactualiseerd. Het tijdpad van trajecten is vaak niet meteen bij het begin van de bestuursperiode bekend. Bijvoorbeeld omdat uitwerking vanuit Rijk of provincie nog moet worden afgewacht. Of omdat binnen een traject nog proceskeuzes gemaakt moeten worden op basis van de behandeling van de startnotitie in de raden. De geactualiseerde agenda wordt door het algemeen bestuur aangeboden aan de gemeenteraden. De gemeenteraden kunnen aan de hand van de agenda het gesprek voeren met hun college of hun afgevaardigde in het algemeen bestuur.

De volgende besluitvormingstrajecten zijn bij vaststelling van deze agenda in beeld en zijn in de eerste versie van de agenda opgenomen:

Voor het totaaloverzicht worden in de agenda ook opgenomen de producten vanuit de Regio in het kader van de planning en controlcyclus (begroting, bestuursrapportage en jaarrekening) en de verzoeken om wensen en bedenkingen vanuit de metropoolregio Amsterdam (MRA).

Gemeenteraden aan zet

Als er richting gegeven moet worden of besluiten genomen moeten worden, dan doet de gemeenteraad dit lokaal. Een eenduidige en gelijktijdige informatievoorziening is van groot belang om met elkaar een zorgvuldig proces te doorlopen en te zorgen dat gemeenteraden dezelfde informatiepositie hebben. Daarom richten het algemeen bestuur en de portefeuillehoudersoverleggen de besluitvormingstrajecten en zienswijzetrajecten in volgens de aanbevelingen van de regionale raadswerkgroep ‘ Verbetering Governance Regio’.

Regiopodia zijn bedoeld voor de uitwisseling van kennis, beelden en inzichten. Er is behoefte om onderling het gesprek te voeren. Tegelijkertijd kennen alle gemeenteraden een hoge agendadruk. Om hierop in balans te blijven hanteren we de volgende uitgangspunten;
- Een fysiek Regiopodium is gericht op de dialoog en wordt georganiseerd voor de vier themasessies op de focusopgaven of voor onderwerpen waarvoor een besluitvormings- of zienswijzetraject loopt in de raden.
- Een digitaal Regiopodium (Webinar) wordt ingezet om de gemeenteraden te informeren over de voortgang of ontwikkelingen op overige trajecten.

De fysieke regiopodia en de webinars zijn vaak op maandagavond voorafgaand aan de fractievergaderingen.

Onderwerp	Raadsbesluit	Verantwoordelijk PFHO/AB
Huisvestingsverordening	**Vaststellen**	**Bouwen en Wonen**
Volkshuisvestingsprogramma doelgroepen (woonzorgvisie)	Vaststellen	Bouwen en Wonen
Regionale energiestrategie (RES) 2.0	Vaststellen	Milieu en Duurzaamheid
Gemeenschappelijke regeling	Vaststellen	Algemeen bestuur
Afweging PMD bronscheiding of nascheiding	Zienswijze	Milieu en Duurzaamheid Algemeen Bestuur

Vertaling in bestuurlijke uitvoeringsprogramma's

De beleidsvoorbereiding en bestuurlijke afstemming op de regionale opgaven ligt bij zeven portefeuillehoudersoverleggen. Zij vertalen per portefeuillehoudersoverleg de regionale opgaven in een bestuurlijk uitvoeringsprogramma waarin een handelingsperspectief wordt gegeven voor de bestuurlijke beleidsvoorbereiding op regionale opgaven en op het realiseren van concrete projecten om binnen een opgave verbeterslagen te slaan. De besluitvormende bevoegdheid in de samenwerking blijft altijd bij gemeenten. Het uitvoeringsprogramma wordt gevoed vanuit de wensen van gemeenten, de Regionale Samenwerkingsagenda, Rijksbeleid en autonome en actuele ontwikkelingen. De uitvoeringsprogramma's worden periodiek geactualiseerd. Na vaststelling is het uitvoeringsprogramma openbaar en in te zien op de website van de Regio.

Communicatie en evaluatie

Over de voortgang die wordt geboekt in de regionale samenwerking los van de besluitvormingstrajecten wordt met de raden gecommuniceerd via informatiebrieven, webinars en de producten in het kader van de P&C cyclus. Aan het eind van deze RSA-periode worden de resultaten weer integraal met de raden gedeeld. Voor de verkiezingen wordt de scope en invulling van de RSA geëvalueerd zodat dit meegegeven kan worden aan de nieuwe gemeenteraden voor de volgende periode van regionale samenwerking.

OPGAVEN

Trends & ontwikkelingen

Fundamentele veranderingen zijn nodig in de manier waarop we als samenleving basale functies in de maatschappij invullen zoals vervoer, voedselproductie, wonen, zorg en energievoorziening. Ook moeten we ons aanpassen aan de klimaatverandering. Door de demografische ontwikkeling in Nederland draagt in 2050 de helft van de bevolking de zorg voor de andere helft.[2]

Dit alles heeft impact op de inrichting van de maatschappij, de inrichting van het landschap maar ook rechtstreeks op inwoners die hun woonomgeving, koopkracht en positie op de arbeidsmarkt zien veranderen. Digitalisering biedt hierin kansen maar ook uitdagingen. Het overheidsbeleid wordt daarbij steeds meer gemonitord op brede welvaart en 'sustainable development goals' in plaats van op economische groei. Het gaat niet meer om expansie maar om het beter benutten van ruimte en middelen en het vliegwieleffect wat daaruit kan ontstaan.

De uitdagingen waarvoor we staan vragen om radicale aanpassingen. Dit tijdperk geeft ruimte voor dynamiek en innovatie. Maar het leidt ook tot afname van vertrouwen in de gevestigde instituties, het vasthouden aan bestaande zekerheden en angst voor de toekomst. Gevolg hiervan is polarisatie tussen innovatie en toekomstgerichtheid enerzijds en de wens tot behoud van de gevestigde orde anderzijds. Onze overkoepelende opgave is om de kansen van de transities pakken, slim te bundelen en onze omgeving zorgvuldig te begeleiden op weg naar een gezonde en toekomstbestendige leefomgeving. Daarbij is het belangrijk iedereen mee te nemen en te laten meeprofiteren. Dit vereist onderlinge solidariteit. Met name als het gaat om kwetsbare doelgroepen en het voorkomen van kansongelijkheid waarbij de rekening niet bij volgende generaties wordt gelegd.

Transitie betekent ook beweging in de taak- en rolverdelingen tussen overheden. Naast de traditionele bestuurslagen uit het huis van Thorbecke zijn allerlei regionale samenwerkingsverbanden ontstaan waarin partijen alert moeten en willen zijn op enerzijds het belang van samenwerken om de doelstellingen te halen en anderzijds de democratische legitimiteit te waarborgen.

Het Rijk kiest ervoor in deze fase weer meer regie te nemen op de ruimtelijke ontwikkeling en legt daarbij de taak (en de budgetten) bij de provincie om hier samen met gemeenten uitvoering aan te geven. Bijvoorbeeld op het gebied van landschapsbehoud, wonen en energietransitie.

In het sociaal domein wordt acht jaar na de decentralisaties de balans opgemaakt. Wat wilden we bereiken met de decentralisaties en is dat gelukt? Dit leidt tot herijking van de ambities maar ook tot herziening van de verhoudingen tussen Rijk en gemeenten waar het gaat om sturing en bekostiging.

Deze herijkingen vragen de komende jaren een bovengemiddelde inzet van menskracht en middelen.

Leeswijzer bij de beschrijving van opgaven

De regionale opgaven zijn geclusterd in zeven thema's. Bouwen &Wonen, Economie & Innovatie, Gezondheid & Ondersteuning, Jeugd & Onderwijs, Milieu & Duurzaamheid, Ruimte & Mobiliteit en Werk & Participatie.

Bij elk thema worden drie aspecten benoemd;

- een beschrijving gegeven van de opgave
- waarom regionale samenwerking op dit thema (regionaal wat moet, lokaal wat kan)
- binnen welke al vastgestelde kaders wordt de opgave nader ingevuld

1 De SER onderscheidt vijf grote transities: globalisering, digitalisering, verduurzaming, flexibilisering en vergrijzing gecombineerd met verstedelijking.

2 Door de dubbele vergrijzing (de groep ouderen wordt groter door de naoorlogse geboortepiek en de gemiddelde leeftijd stijgt) zal in 2050 de verhouding beroepsbevolking versus ouderen en jongeren 50/50 zijn.

Bouwen & wonen

Nanning Mol

Algemeen bestuur Regio Gooi en Vechtstreek
Portefeuille: Bouwen en Wonen

Voor iedereen is wonen van waarde, maar niet voor iedereen vanzelfsprekend. Gooi en Vechtstreek wil een 'complete regio' zijn met een passend woningaanbod voor jong, oud, rijk, arm, kleine en grote huishoudens, valide en mindervalide mensen. Samen zorgen we ervoor dat voor alle generaties en elke portemonnee betaalbare huizen beschikbaar zijn, zodat we een vitale en inclusieve regio worden. Wonen moet weer vanzelfsprekend zijn.

Passend woningaanbod voor alle huishoudens

Het aantal huishoudens in Nederland groeit en de woningmarkt staat onder druk. Ook in de regio groeit het aantal huishoudens, mede door toename van het aantal alleenstaanden en ouderen.

Met de nationale bouwagenda stuurt het Rijk met regionale Woondeals tussen provincies en regio's op verhoging van de bouwproductie en het 'fair share' principe:

- 1/3 nieuwbouw is sociaal + 1/3 nieuwbouw is betaalbaar (tot Nationale Hypotheek Garantie);
- 1/3 voorraad is sociaal (in Gooi en Vechtstreek is nu 25% sociaal);
- 1/3 woningtoewijzingen is aan aandachtsgroepen.

In maart 2023 zijn de regionale Woondeals tussen Rijk en regio's getekend. Gooi en Vechtstreek maakt onderdeel uit van de Woondeal MRA. De bouwopgave in de Woondeal is gebaseerd op de afspraken in het woonakkoord Gooi en Vechtstreek. Het Woonakkoord gaat, gelet op de groei van de bevolking en het aantal huishoudens, uit van een opgave om de komende 20 jaar 9.800 woningen (Regio, exclusief Weesp) toe te voegen aan de voorraad, waarbij de behoefte tot 2030 het grootst is (+ 6.900).

De uitwerking van de woondeal naar doelgroepen wordt op regionaal niveau vertaald in volkshuisvestingsprogramma's onder leiding van de provincie Noord-Holland.

Figuur 1: Rijksoverheid, programma woningbouw, Regie op de bouwopgave: de regionale woondeals

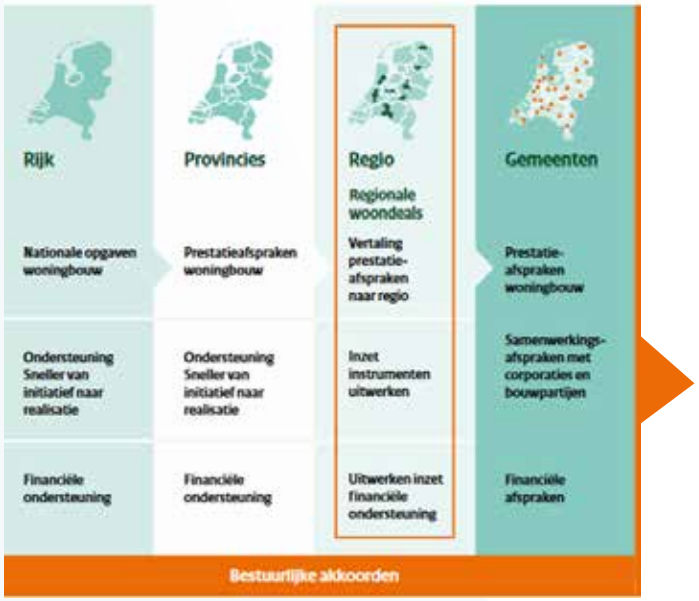

Actualisering Huisvestingsverordening

De landelijke Huisvestingswet biedt gemeenten de mogelijkheid om de verdeling van schaarse (huur)woningen te reguleren. Dit moet worden vastgelegd in een Huisvestingsverordening (HVV) die maximaal vier jaar geldig is. Op dit moment hebben gemeenten een gelijkluidende lokaal vastgestelde Huisvestingsverordening. Deze is geldig tot 1 juli 2023. De nieuwe HVV moet tenminste worden afgestemd met de buurgemeenten en corporaties. Een eenduidige HVV is in het belang van de regionaal opererende woningcorporaties en de woningzoekenden.

Waarom regionaal samenwerken op dit thema?

- Gooi en Vechtstreek is een deelregio binnen de woningmarktregio Metropoolregio Amsterdam.
- De woningcorporaties opereren regionaal.
- De woonruimteverdeling van sociale woningen en de urgentieverlening is regionaal georganiseerd.
- Gemeenten moeten hun woningbouwopgaven regionaal afstemmen in het kader van provinciaal beleid. Daarom sluit de provincie regionale woonakkoorden met de gemeenten.
- Voor kwetsbare doelgroepen is er een wisselwerking met het regionale beleid Bescherming en Opvang.
- Voor toegang tot subsidieregelingen is vaak regionale samenwerking randvoorwaarde (WBI, provinciale regelingen).

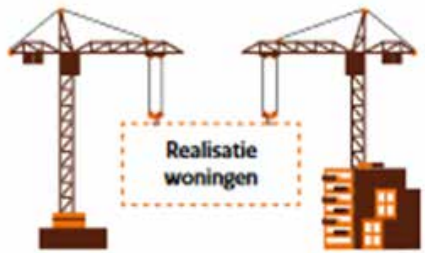

3 In de woonvisie 2016-2030 hebben de regiogemeenten hun ambitie op wonen en woningbouw tot 2030 vastgelegd. In 2021 hebben de gemeenten met de provincie en de woningcorporaties actuele en aangescherpte ambities voor bouwen en betaalbaarheid neergelegd in het Woonakkoord, voor de periode tot 2040.

Vastgestelde kaders	
Woonakkoord (2021)[3]	Gemeenten
Woonvisie 2016-2030	Gemeenten
Huisvestingsverordening	Gemeenten
Beleidsplan bescherming en opvang 2022-2025	Regio Gooi en Vechtstreek
Woonagenda 2020-2025	Provincie
Omgevingsverordening	Provincie
Beleidsplan bescherming en opvang 2022-2025	Regio Gooi en Vechtstreek
Huisvestingswet	Rijk
Nationale bouw- en woonagenda	Rijk
Huisvestingswet	Rijk

Economie & innovatie

Gert Zagt

Algemeen bestuur Regio Gooi en Vechtstreek
Portefeuille: Economie en Innovatie

Werk draagt bij aan de ontplooiing van onze inwoners en is van groot maatschappelijk belang. Gooi en Vechtstreek wil een woon-werkregio in balans zijn, waarbij de werkgelegenheid aansluit op de beroepsbevolking. Ik zie en ervaar dat de ruimte voor economie in de regio schaars is. Daarom vind ik het belangrijk dat we als regio kiezen voor bedrijven die passen bij ons gebied en die bijdragen aan onze maatschappelijke ambities.

Het Centraal Planbureau maakt in het 'Centraal economisch plan 2022 de economische impact van de oorlog in Oekraïne en de corona-epidemie inzichtelijk. De hogere energieprijzen werken ongelijk door in de koopkracht van huishoudens. Tegelijk groeit de economie en blijft de arbeidsmarkt krap. Bij blijvend hoge prijzen van energie en andere vaste lasten kunnen tussen de 670.000 en 1,2 miljoen huishoudens moeite krijgen met het betalen van hun maandelijkse lasten. Dat komt neer op tussen de 9% en 15% van alle huishoudens. Deze ontwikkeling laat zien dat het onzekere tijden zijn voor inwoners, bedrijven en overheden.

Figuur 2: Centraal Planbureau, Centraal economisch plan 2022

Ruimte voor werkgelegenheid

De werkgelegenheid in de regio loopt niet gelijk op met de beroepsbevolking. In de regio is de ruimte voor werk, met name op formele kantorenlocaties en bedrijventerreinen de afgelopen 15 - 20 jaar sluipenderwijs afgenomen.

Deze ontwikkeling bedreigt de economische kracht van Gooi en Vechtstreek omdat bedrijven uit de regio met een uitbreidings- of verplaatsingswens niet in de regio terecht kunnen. Verhoudingsgewijs verplaatsen zich veel bedrijven naar een locatie buiten de regio met medeneming van werkgelegenheid. Bedrijven van buiten de regio kunnen zich lastig vestigen.

In deze periode heeft een gestage bevolkingsgroei plaatsgevonden. De balans banen-beroepsbevolking is inmiddels 0,9. Dit is met name een probleem voor praktijkgeschoolde inwoners, aangezien deze over het algemeen binnen een straal van 7-10 km van hun woning werk (moeten) vinden.

De noodzaak voor behoud van ruimte voor werkgelegenheid is groter dan ooit omdat er naast de traditionele werkzaamheden op bedrijventerreinen ook ruimte gevonden moet worden voor verduurzaming en circulaire economie.

Duurzaam investeren in kansrijke sectoren

Balans tussen wonen en werken is belangrijk voor de leefbaarheid in de regio. Kwalitatief en kwantitatief; dit betekent dat er voldoende werkgelegenheid is en dat deze ook aansluit bij de samenstelling van de beroepsbevolking.

Doordat de ruimte voor economie in de regio schaars is, is het van belang dat de regio kiest voor bedrijven die passen bij het ecosysteem van de regio en die bijdragen aan de maatschappelijke ambities.

Figuur 3 laat zien dat de economische groei van het Gooi en de Vechtstreek drijft op ICT- en media: ruim 17 procent van het bruto regionaal product en een aandeel van 12% van de werkgelegenheid in 2019. De zorgsector is met 14% werkgelegenheid een nóg grotere werkgever in het Gooi en de Vechtstreek. Ook de zakelijke dienstverlening, groot- en detailhandel zijn groeisectoren. Iets minder dan de helft van alle werkzame inwoners heeft een baan in het Gooi en de Vechtstreek zelf: in 2019 zo'n 61.000 personen. Er is sprake van behoorlijke inkomende en uitgaande pendel, waarbij met name de media-gerelateerde bedrijvigheid aantrekkingskracht uitoefent op werknemers uit andere delen van Nederland. Daarnaast is toerisme en recreatie een kansrijke sector.

Waarom regionaal samenwerken op dit thema?

- Het 'daily urban system' voor wonen en werk voor de inwoners van Gooi en Vechtstreek is regionaal of zelfs bovenregionaal (MRA en regio Utrecht).
- Gooi en Vechtstreek is één van de 35 arbeidsmarktregio's waarin wordt samengewerkt op bijvoorbeeld werkgeversdienstverlening.

- In de NOVEX MRA (voorheen Verstedelijkingsstrategie) hebben Rijk en Regio gekozen voor een polycentrisch verstedelijkingsmodel[4] waarin groei van inwoners en arbeidsplaatsen geconcentreerd worden bij OV knooppunten. Dit model gaat uit van spreiding van economische activiteiten in de Metropoolregio Amsterdam rondom de centrumgemeenten. Dit uitgangspunt wordt vanuit de MRA verder uitgewerkt in een bedrijventerreinenstrategie.
- De provincie stelt kaders voor planning van nieuwe bedrijventerreinen en bedrijvenlocaties. Binnen de MRA zijn hierover afspraken gemaakt in de uitvoeringsstrategie Plabeka.
- De gemeenten in Gooi en Vechtstreek maken onderdeel uit van ROM Utrecht via het aandeelhoudersschap van Hilversum. Hierdoor kunnen bedrijven uit onze regio ook meeprofiteren van de dienstverlening van de ROM op het gebied van investeren, internationaliseren en innoveren.
- Voor toegang tot rijksmiddelen voor het stimuleren van economische ontwikkeling is regionale samenwerking vaak voorwaarde (Regiodeals).

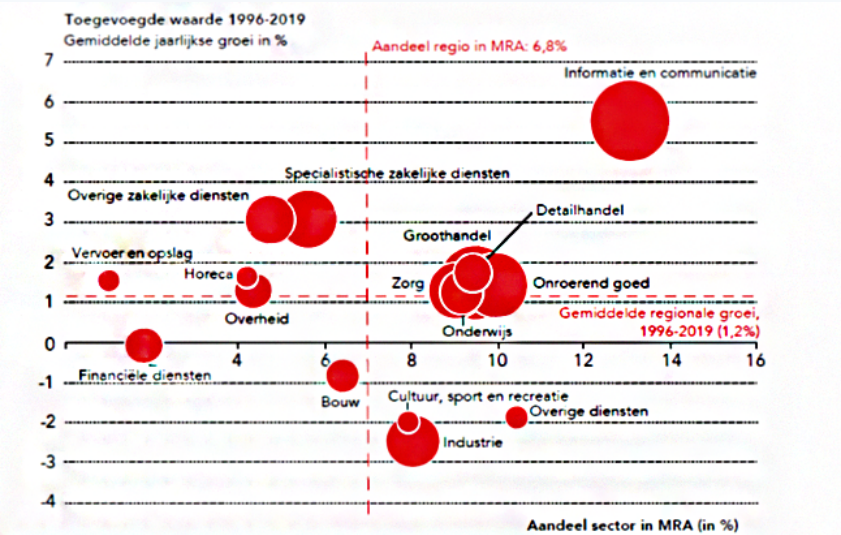

Figuur 3: MRA, economische verkenningen, ICT zeer bepalend voor economische groei in Gooi en Vechtstreek

** De bolgrootte (omvang 2019) geeft uitsluitend de verhouding binnen de eigen regio weer. De omvang van de sectoren is zodoende niet vergelijkbaar met die van de andere deelregio's. Bron: CBS (bewerking TNO)*

Vastgestelde kaders	
Uitvoeringsstrategie Plabeka	Gemeenten en provincies binnen de MRA
Plabeka monitor	Gemeenten en provincies binnen de MRA
Omgevingsverordening	Provincie
NOVEX MRA (Verstedelijkingsstrategie)	Gemeenten en provincies binnen de MRA, Rijk

4 Een alternatief model zou zijn de economische activiteit te centraliseren in Amsterdam.

Gezondheid & ondersteuning

Joke Lanphen

Algemeen bestuur Regio Gooi en Vechtstreek
Portefeuille: Gezondheid en Ondersteuning

Samen met de collega-bestuurders zetten we ons in voor een gezonde Gooi en Vechtstreek waar iedereen moet kunnen meedoen aan de samenleving. Reden genoeg om de gezondheid van alle inwoners van de regio zo optimaal mogelijk te faciliteren en te ondersteunen. Ik geloof in de kracht van mensen. Hoe meer we samendoen, hoe beter dit lukt.

Het aantal inwoners in het Gooi en de Vechtstreek groeit van 257.000 inwoners in 2020 met 5,5% naar 272.000 inwoners in 2050. In dezelfde periode verdubbelt het aantal 80-plussers naar 30.000 in 2050. Ook het aantal 65-plussers stijgt met 4,9% naar 42.000 en het aantal jongeren met 4,4% naar 62.000 in 2050. De beroepsbevolking krimpt echter van 143.000 in 2020 met -3,5% naar 138.000 in 2050. In 2050 is de omvang van de beroepsbevolking in het Gooi en de Vechtstreek bijna net zo groot als de omvang van het overige deel van de bevolking.
Acht jaar na de decentralisaties in het sociaal domein maken zowel het Rijk als gemeenten de balans op. Zijn de verwachtingen waargemaakt? En waar is aanpassing nodig? De decentralisaties hebben geleid tot meer participatie door inwoners in de zorginvulling en meer kansen op verbinding tussen zorg, werk en onderwijs. Maar de route naar passende zorg wordt nog steeds vooral klassiek met individuele ondersteuning ingevuld. Het systeem van sturing, financiering en instroom tussen Rijk en gemeenten blijkt gebrekkig waardoor gemeenten onvoldoende regie kunnen nemen in de nieuwe verantwoordelijkheden en het financieel vangnet onvoldoende blijkt. Om de gewenste verandering te realiseren is herijking van het systeem nodig en ketensamenwerking tussen gemeenten en andere zorgpartijen.

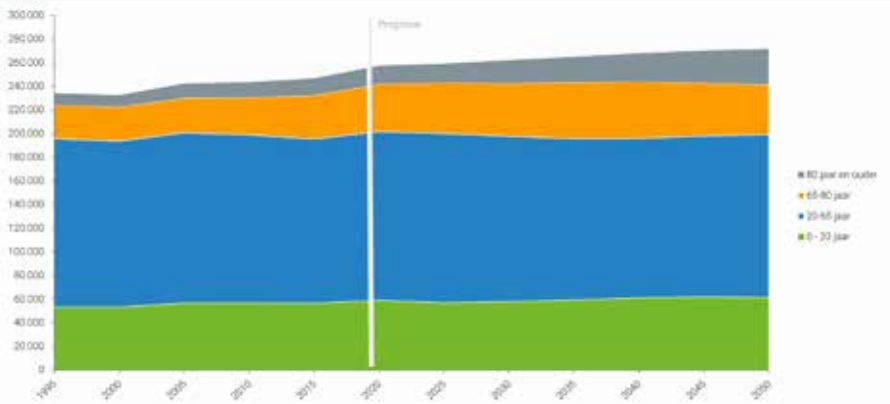

Grafiek 1: CBS, Bevolkingsontwikkeling 1995 – 2020 en bevolkingsprognose 2020 – 2050 Corop regio Gooi en Vechtstreek (incl. Weesp)

Samenwerken aan passende zorg thuis

Steeds meer mensen leven steeds langer met chronische gezondheidsklachten en leven steeds langer zelfstandig thuis. Gevolg van de vergrijzing en decentralisatie van grote delen van de zorg thuis is dat de zorgbehoefte onder ouderen steeds meer toeneemt. De houdbaarheid van de zorg komt voor gemeenten (financieel) en zorgorganisaties (voldoende arbeidskrachten) steeds meer onder druk te staan.
Elk jaar groeit het aantal inwoners dat zorg en ondersteuning ontvangt vanuit de gemeenten. Daarnaast komt de houdbaarheid onder druk te staan door de toegenomen complexiteit van de samenleving. De toegenomen mentale druk groeit steeds vaker uit in een psychische klacht of aandoening.
Steeds vaker zien we dat mensen wegens tekorten in de zorg langer moeten wachten op passende zorg. Goede, toegankelijk en betaalbare zorg vraagt dus om nieuwe interventies. Het kabinet, de gemeenten, de zorgaanbieders, de zorgverzekeraars, de medewerkers in de zorg en de patiëntenorganisaties hebben daarom afspraken gemaakt. Die afspraken staan in het Integraal Zorgakkoord. De partijen willen een passende inzet van zorg bereiken door:

1. goed samen te werken met de langdurige en verzekerde zorg bij het mogelijk maken van het langer zelfstandig thuis wonen met zorg;
2. lichtere vormen van zorg en ondersteuning binnen de reguliere werkuren in de wijk vorm te geven;
3. specialistische vormen van zorg en ondersteuning op maat gezamenlijk vorm te geven, waarbij de menselijke maat centraal staat.

Gezondheid & preventie voorop

Passende zorg gaat over gezondheid in plaats van over ziekte. De inzet verschuift van zorg naar leefstijl en preventie. Ook dit komt terug in het Integraal Zorgakkoord maar wordt ook uitgewerkt in het Gezond en Actief Levenakkoord (GALA). Om de zorg in de toekomst betaalbaar te houden is het van belang de beweging van zorg naar gezondheid te realiseren door te

zorgen voor een gezondere bevolking door:

1. een groene en gezonde leefomgeving;
2. wijkgerichte inzet op preventieve en kortdurende leefstijl- en gezondheidsinterventies;
3. gezondheidsverschillen tussen inwoners en wijken te verkleinen.

De doelstellingen van GALA sluiten aan bij de kerntaken van de GGD maar ook bij het lokale sportbeleid.

Bescherming & Opvang

Verreweg het grootste deel van onze inwoners geeft het eigen leven vorm en weet de weg te vinden in onze samenleving. Een kleine groep heeft (tijdelijk) bescherming en opvang nodig. Het gaat om mensen die beperkingen hebben, kampen met een psychische aandoening, verslaving, dak- of thuisloos zijn of te maken hebben met huiselijk geweld en kindermishandeling.

Bescherming en opvang omvat openbare geestelijke gezondheidszorg, verslavingszorg, de aanpak van huiselijk geweld en kindermishandeling, beschermd wonen, maatschappelijke opvang en vrouwenopvang. Gemeenten zijn verantwoordelijk voor deze voorzieningen vanuit de Wet maatschappelijke ondersteuning. De druk op deze voorzieningen neemt toe. Extramuralisering[5], toename van schuldenproblematiek en de druk op de woningmarkt maakt dat de doelgroep groeit. Ook heeft de coronacrisis inwoners in een kwetsbare positie extra hard geraakt. Een passende plek om te wonen en een toegankelijke en veilige omgeving zijn belangrijke voorwaarden om mee te kunnen doen aan de samenleving.

Waarom regionaal samenwerken op dit thema?

- Het integraal zorgakkoord (IZA) zet in op ketensamenwerking op regionale schaal. De ketenpartners zijn over het algemeen regionaal georganiseerd.
- Subsidieregelingen vanuit IZA, SPUK en GALA zijn regionaal inzetbaar en kennen ook een koppeling met inzet vanuit de GGD.
- Inkoop en contractbeheer van individuele voorzieningen zijn bij de Regio Gooi en Vechtstreek belegd omdat dit vanuit expertise en schaalgrootte lokaal slechts beperkt mogelijk is.
- Bescherming en opvang is een centrumgemeentetaak die is overgedragen aan de Regio Gooi en Vechtstreek. Het Rijk werkt aan doordecentralisatie van deze taak van centrumgemeente naar alle gemeenten. Regionale samenwerking en afstemming blijft dan verplicht.

Vastgestelde kaders	
Beleidsplan Bescherming en Opvang	Gemeenteraden
Integraal zorgakkoord	Min VWS, zorgpartijen en VNG
Gezond en actief leven akkoord (GALA)	Min VWS, gemeenten en GGD'en, zorgverzekeraars
Brede SPUK regeling[6]	Rijk
Wet maatschappelijke ondersteuning (Wmo	Rijk

5 De geestelijke gezondheidszorg (GGZ) wordt steeds minder binnen instellingen en steeds meer ambulant verzorgd waarbij patiënten zorg aan huis krijgen.

6 De Brede SPUK-regeling is voor alle gemeenten in werking gesteld om diverse afspraken uit te kunnen voeren. Deze afspraken zijn vastgelegd in het Hoofdlijnen Sportakkoord II, het Gezond en Actief Leven Akkoord (GALA) en het Preventieakkoord.

Jeugd & onderwijs

Karin van Hunnik

Algemeen bestuur Regio Gooi en Vechtstreek
Portefeuille: Jeugd en Onderwijs

We staan opnieuw aan het begin van hervormingen in de jeugdzorg en het onderwijs. De scheidslijn daartussen vervaagt. Ik zie dat in onze regio die verandering al is ingezet, samen met onze partners. Ik wil dat jeugdigen en jongvolwassenen zich optimaal kunnen ontwikkelen. Onderwijs is de basis en waar nodig wordt dit gecombineerd met toegankelijke zorg. Beschikbare en betaalbare jeugdzorg heeft mijn prioriteit en ik zet maximaal in op de beweging van zorg naar preventie.

Het aantal kinderen met jeugdzorg nam de afgelopen jaren flink toe. De hoeveelheid zorg per kind bleef stabiel. Waar in 2015 één op de tien jongeren jeugdhulp ontving, is dit in 2021 gestegen naar één op de 7,5. In het Gooi en de Vechtstreek is dat beeld wel wisselend: in Hilversum heeft één op de tien jongeren hulp, in Huizen één op de 7.5. De toename zien we vooral bij de lichtere vorm van begeleiding, de ambulante jeugdhulp. Ondanks de toegenomen ondersteuningsbehoefte onder ouders en kinderen bezuinigt het Rijk op de jeugdzorg. Aan deze bezuinigingsopgave is een landelijke hervormingsagenda verbonden.
Met de gestegen vraag is ook de arbeidsmarktkrapte toegenomen. Dit maakt dat de werkdruk in delen van de jeugdzorg erg hoog is. Jeugdprofessionals maken zich zorgen of zij hun werk nog naar behoren kunnen uitoefenen.
Ook corona heeft een behoorlijk impact op de ontwikkeling van de gezondheid van kinderen en jongeren. GGD Gooi en Vechtstreek doet hier onderzoek naar. De verwachting is dat de negatieve gevolgen voor de meeste kinderen vanzelf overgaan, waarbij kinderen in kwetsbare posities hier mogelijk meer tijd en/of hulp bij nodig hebben.

In wijk en regio jeugdzorg op maat

Hervormingen zijn nodig om ervoor te zorgen dat jongeren en gezinnen tijdig de juiste hulp ontvangen. Hervormingen zijn ook nodig om de jeugdzorg betaalbaar te houden. Het Rijk heeft in de hervorming van de jeugdzorg meerdere wetstrajecten ingezet, waaronder de verplichting tot regionale samenwerking en het opstellen van een regiovisie. Gemeenten hebben zich binnen de VNG aan deze richting gecommitteerd met de Norm van Opdrachtgeverschap. In de regiovisie jeugd; Een toekomst met perspectief hebben de gemeenten in Gooi en Vechtstreek invulling gegeven aan de regionale samenwerking in het kader van de Norm van Opdrachtgeverschap.
Drie lijnen worden ingezet om in wijk en regio te zorgen voor aan passende inzet van jeugdzorg:

1. beschikbaarheid van lichte en preventieve jeugdzorg (vorming van wijkteams) daar waar kinderen en hun ouders (zorg)vragen stellen (school, huisartsenpraktijk, wijkcentra, sportvereniging);
2. versterken van de verbinding tussen de lichte en preventieve jeugdzorg en de verwijzers (normaliseren en demedicaliseren);
3. specialistische vormen van zorg en ondersteuning op maat gezamenlijk vorm te geven, waarbij de menselijke maat en administratieve lastenvermindering centraal staan.

Kansrijke start voor ouders en kinderen

Met een kansrijke start voor ouders en kinderen wordt de kansongelijkheid verkleind en ook het beroep op jeugdzorg. Hierop wordt ingezet door:

1. gezondheidsverschillen met gerichte ondersteuning te verkleinen;
2. het aanleren van gezondheidsvaardigheden en versterken van (stevig) ouderschap;
3. vroegtijdig kinderen en hun omgeving (ouders, school, huisarts, sport) preventief en licht te ondersteunen bij zorgvragen.

De inzet verschuift van zorg naar leefstijl en preventie en is net als bij Gezondheid & Ondersteuning gekoppeld aan het Gezond en Actief Levenakkoord (GALA) Dit vraagt samenwerking met stakeholders zoals het onderwijs, zorgaanbieders en de GGD.

Waarom regionaal samenwerken op dit thema?

- De jeugdwet benoemt de noodzaak van samenwerking maar stelt dit niet verplicht. Het wetsvoorstel «Wet verbetering beschikbaarheid zorg voor jeugdigen» regelt verplichte regionale samenwerking tussen gemeenten bij de organisatie van bepaalde vormen van zorg. Via de Norm van Opdrachtgeverschap geven gemeenten hier al invulling aan.
- Subsidieregelingen vanuit IZA, SPUK en GALA zijn regionaal inzetbaar en kennen ook een koppeling met inzet vanuit de GGD.
- Inkoop en contractbeheer van individuele voorzieningen zijn bij de Regio Gooi en Vechtstreek belegd omdat dit vanuit expertise en schaalgrootte lokaal slechts beperkt mogelijk is.
- De onderwijsinstellingen hebben zowel lokaal als regionaal afstemming met gemeenten.

Vastgestelde kaders	
Gezond en actief leven akkoord (GALA)	Min VWS, gemeenten en GGD'en, zorgverzekeraars
Norm voor opdrachtgeverschap	VNG-resolutie
Hervormingsagenda jeugd 2022-2028	Rijk en VNG
Brede SPUK regeling[7]	Rijk
Jeugdwet	Rijk

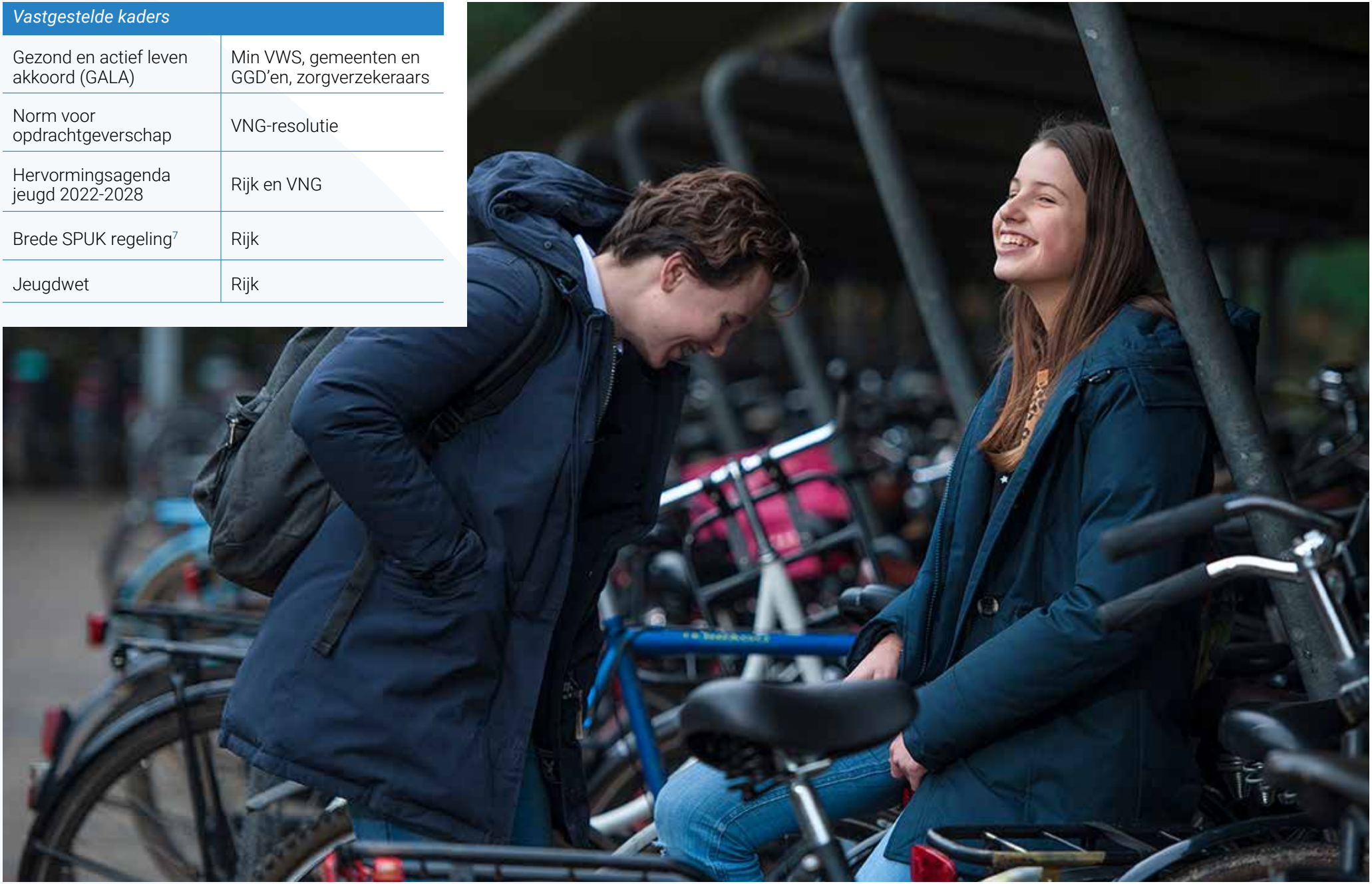

7 De Brede SPUK-regeling is voor alle gemeenten in werking gesteld om diverse afspraken uit te kunnen voeren. Deze afspraken zijn vastgelegd in het Hoofdlijnen Sportakkoord II, het Gezond en Actief Leven Akkoord (GALA) en het Preventieakkoord.

Milieu & duurzaamheid

Bart Rebel

Algemeen bestuur Regio Gooi en Vechtstreek
Portefeuille: Milieu en Duurzaamheid

De uitstoot van schadelijke stoffen voor het milieu moet drastisch naar beneden om daarmee de klimaatverandering binnen de perken te houden. Die afspraak geldt ook voor onze regio. Daarvoor moeten we de omslag maken naar een toekomstbestendige economie, overgaan op duurzame energie en ons energiegebruik sterk verminderen. Daarbij is ook aandacht nodig voor de grondstoffen die we (her)gebruiken. Ik wil mij inzetten om mee te werken aan die grote doelen, want de toekomst begint niet morgen, maar vandaag.

Er ligt een wereldwijde opgave om de opwarming van de aarde te beperken zodat klimaatverandering hanteerbaar blijft. We moeten onze uitstoot van broeikasgassen drastisch terugbrengen, om het doel uit het Parijsakkoord (2015) van maximaal 1.5°C te halen en daarmee de klimaatverandering te beperken. We moeten de omslag maken naar een toekomstbestendige economie en ons gebruik van energie en grondstoffen sterk verminderen. Daarbij moeten we ook aandacht hebben voor de grondstoffen die we gebruiken.

Energietransitie & energiebesparing

We staan voor de uitdaging onze CO_2 uitstoot in 2030 te verminderen en deze per 2050 volledig terug te dringen. Aan die doelen hebben het Rijk en gemeenten zich verbonden via het nationaal Klimaatakkoord. Het Rijk vult dit in via het Nationaal Programma RES, een landelijke isolatieprogramma en via extra inzet op verduurzaming van het bedrijfsleven. Daartoe is ook extra geld beschikbaar vanuit een klimaat- en transitiefonds. Voor de (regio)gemeenten richt de pijler Energietransitie zich op het verduurzamen van de gebouwde omgeving (besparing) en hernieuwbare energie (opwek) via de Regionale Energiestrategie (RES) en de Transitievisie Warmte.

Een circulair Gooi en Vechtstreek

In het Gooi en de Vechtstreek gaat net als in de rest van Nederland, de natuurkwaliteit en biodiversiteit achteruit. Volgens de Raad voor de leefomgeving en infrastructuur (Rli) is de biodiversiteitscrisis even groot als de klimaatcrisis. Het werken aan een toekomstbestendige leefomgeving kan worden versterkt vanuit de ruimtelijke ordening maar ook op wijkniveau. De wijze waarop we produceren en consumeren leidt tot uitputting van grondstoffen en geeft te grote globale afhankelijkheid. Daarbij is de impact van vervuilende stoffen in ons milieu groot voor de natuur en onze eigen gezondheid. Een circulaire economie draagt in belangrijke mate bij aan het terugdringen van broeikasgassen (CO_2) en het voorkomen van verdere klimaatverandering. Bijvoorbeeld door het terugdringen en voorkomen van afval, het stimuleren van kringloopbedrijvigheid en de deeleconomie, slimme retourlogisitiek en het verduurzamen van bouw- en materiaalketens in de regio. Het ontwikkelen van hubs en het creëren van ruimte voor circulaire bedrijvigheid horen daarbij.

Waarom regionaal samenwerken op dit thema?

- Vanuit het nationaal programma RES is Nederland verdeeld in 31 energieregio's. Gooi en Vechtstreek is een deelregio binnen de energieregio Noord-Holland Zuid.
- Gemeenten stemmen gezamenlijk af met het Rijk in het OER-programma[8].
- De regiogemeenten hebben met de provincie geïnvesteerd in de ketensamenwerking op verduurzaming van woningen via het Energiedienstenbedrijf.
- Gemeenten hebben regionaal samen de analysefase van de energietransitie en de warmtetransitie ingevuld. In hoeverre samenwerking in de uitvoering gewenst is moet nader worden ingevuld vanuit de lokale ambities. Arbeidskrapte, expertise en schaalvoordelen kunnen redenen zijn voor samenwerking. Gemeenten kiezen in elk geval voor kennisuitwisseling.
- Ruimtelijke en landschappelijke inpassing van energie-opwek moet worden afgestemd waar dit buurgemeenten raakt.
- De afvalinzameling- en verwerking wordt regionaal uitgevoerd door de GAD, onderdeel van de Regio Gooi en Vechtstreek.

Vastgestelde kaders	
Regionale energiestrategie 1.0	Gemeenten energieregio Noord-Holland Zuid
Grondstoffenvisie 2021	Algemeen bestuur Regio Gooi en Vechtstreek
Uitvoeringsplan GAD 2023-2026	Algemeen bestuur Regio Gooi en Vechtstreek
Landelijk afvalbeheerplan (LAP)	Rijk
VANG-programma	Rijk en gemeenten
Nationaal Klimaatakkoord	Rijk, gemeenten, bedrijven
VN akkoord over klimaatverandering	Verenigde Naties

8 OER is het rijksprogramma Opwek Energie op Rijksgrond. Voor onze regio gaat het vooral om het onderzoeken van de mogelijkheden tot opwek zonne-energie langs de A1 en A27.

Ruimte & Mobiliteit

Hugo Bellaart

Algemeen bestuur Regio Gooi en Vechtstreek
Portefeuille: Ruimte en Mobiliteit

We koesteren ons unieke landschap; we bouwen niet in ons historisch groen. Maar als we niet gaan uitbreiden dan moeten we inbreiden. En hoe je het ook wendt of keert, de ruimte blijft beperkt. Het gebruik van die ruimte, de bereikbaarheid en de mobiliteit zijn onlosmakelijk met elkaar verbonden. Ik maak mij sterk om keuzes te maken die passen in de omgeving.

Het Koersdocument Gooi en Vechtstreek 2040 is bouwsteen voor de lokale omgevingsvisies. Het beschrijft de belangrijkste regionale opgaven in relatie tot de ruimtelijke inrichting van het Gooi en de Vechtstreek. Deze opgaven komen ook terug in de NOVEX MRA (Verstedelijkingsstrategie), waarover op schaal van de Metropoolregio Amsterdam (MRA) wordt afgestemd met het Rijk.

Behoud van de groene en gezonde leefomgeving
Het landschap in Gooi en Vechtstreek is uniek. De grote diversiteit in het landschap is van grote waarde als drager van cultuurhistorische waarden, vanwege de aanwezige biodiversiteit, landbouw, en recreatieve mogelijkheden. Het is een belangrijk onderdeel van de prettige woon- en leefomgeving en het vestigingsklimaat. Vitale natuur is cruciaal voor een leefbare regio. Mensen hebben natuur nodig voor hun gezondheid, schoon drinkwater, gezond voedsel en schone lucht. We willen dit landschap behouden, waar nodig herstellen en waar mogelijk versterken en ontwikkelen.

De gevolgen van klimaatverandering (hevigere regenval, langere periodes van droogte en hitte en mogelijke overstroming of tijdelijke wateroverlast) worden al zichtbaar in de fysieke leefomgeving en leiden tot problemen, nu en in de toekomst. We moeten ons voorbereiden en aanpassen aan de klimaatverandering om een gezonde en toekomstbestendige leefomgeving te waarborgen. Het gaat bijvoorbeeld om wateropslag, het tegengaan van hittestress en een goede luchtkwaliteit. Maar ook om de opgave om de uitstoot van broeikassen te verminderen. In de natuur en landbouw ontstaan uitdagingen door verdroging en verzilting. Provincie en Waterschap hebben voorgesteld om samen met gemeenten een gebiedsgerichte agenda op te stellen, waarbij de regio een rol heeft als verbinder richting het bovenregionale. Daarin worden afspraken gemaakt bij welke opgaven de provincie en Waterschap in de lead zijn en bij welke opgaven de gemeenten. Deze zouden gebiedsgericht en integraal kunnen landen in gebiedsaanpakken en lokaal beleid.

Stedelijke verdichting rondom OV knooppunten
Inwoners van het Gooi en de Vechtstreek bewegen zich door de regio voor hun werk, voorzieningen of om te recreëren. Ook de woningmarkt kent een belangrijke regionale factor. Met het schaarser worden van de ruimte, maar ook door veranderingen op het gebied van digitalisering en demografie, wordt het steeds belangrijker om wonen, werken, voorzieningen en mobiliteit in samenhang te zien. Een gebiedsgerichte aanpak biedt de kans om in een ontwikkeling de opgaven te laten samenkomen en zo bij te dragen aan de leefbaarheid en een toekomstbestendig sterk netwerk van steden en dorpen.

Aantrekkelijke en toegankelijke OV knooppunten van waaruit werk, wonen en recreëren te bereiken zijn dragen bij aan de leefbaarheid en de bereikbaarheid van de kernen. Met een gevarieerd woon-, werk- en voorzieningenprogramma bij gebiedsontwikkelingen rondom de knooppunten op de Gooicorridor kan de economische activiteit worden vergroot. Voor de bestaande kleinere kernen die verder gelegen zijn van OV knooppunten is behoud van de leefbaarheid belangrijk en snelle ontsluiting richting de bestaande OV knooppunten in de regio, o.a. via fiets.

Een bereikbaar Gooi en Vechtstreek
Bereikbaarheid is een belangrijke randvoorwaarde voor prettig wonen, werken en recreëren en voor de leefbaarheid van alle kernen en voor een goed vestigingsklimaat. Mensen moeten zich eenvoudig en met een goed ervaren kwaliteit door ons gebied kunnen verplaatsen. Bij voorkeur met een zo laag mogelijke belasting voor natuur en milieu. Voor de leefbaarheid van alle kernen is bereikbaarheid belangrijk. De druk op het wegennet neemt toe. Gebruik van het openbaar vervoer (bus, trein) en de fiets is belangrijk om het wegennet te ontlasten en om te komen tot duurzamer vervoer. Voor kwetsbare groepen is dit juist belangrijk omdat zij het alternatief van de auto niet altijd hebben en vervoersarmoede dreigt. Voor recreatie en toerisme zijn duidelijke 'landingsplekken'[9] in de regio van belang.

Waarom regionaal samenwerken op dit thema?
- Concrete ruimtelijke ontwikkelingen zijn lokaal belegd. Regionale afstemming is belangrijk wanneer een ontwikkeling regionale impact heeft, om de regionale opgaven te monitoren of waar ontwikkelingen letterlijk bij elkaar moeten aansluiten op de gemeentegrenzen.
- Gezamenlijke belangenbehartiging geeft gemeenten

een krachtiger stem. Daarom trekken gemeenten samen op vanuit een gedeelde propositie. De ruimtelijke ontwikkelingen in omliggende regio's bieden kansen en bedreigingen voor onze regio. Ook hierin brengen de regiogemeenten samen onze belangen in, bijvoorbeeld in MIRT Amsterdam Bay Area.

- De provincie stelt regionale afstemming als voorwaarde voor grotere ontwikkelingen in de provinciale omgevingsverordening.
- De afstemming met het Rijk over ruimtelijke ontwikkeling en infrastructurele investeringen vindt plaats via de Metropoolregio Amsterdam (MRA). Gooi en Vechtstreek is een deelregio binnen de MRA.
- Gemeenten hebben een gezamenlijk belang in bereikbaarheidsopgaven waar het gaat om doorstroming verkeer op provinciale en rijkswegen en op het spoor. Gemeenten met een station hebben een eigen positie maar ook de inwoners van omliggende gemeenten zijn gebruiker van de stations(gebieden).
- Rondom het spoor werken de regiogemeenten samen met andere gemeenten, NS, Prorail en de betrokken provincies samen in het actieprogramma Gooicorridor.
- De 'ketenreis'[10] van inwoners van beperkt zich niet tot gemeentegrenzen.
- De provincie is verantwoordelijk voor het openbaar (bus)vervoer. De provincie is verdeeld in drie concessiegebieden. Gooi en Vechtsteek is een van deze concessiegebieden.
- De provincie kiest op de landschappelijke opgaven voor een gebiedsgerichte aanpak op regionale schaal. Bijvoorbeeld in het provinciaal plan landelijk gebied (PPLG) en in de veenweidestrategie.
- Op landschap zijn stakeholders regionaal of bovenregionaal georganiseerd en valt er op regionale schaal meer te bereiken dan lokaal. Zo werken gemeenten, provincie en gebiedspartijen samen in het platform Gooi, Vecht en Diemerscheg aan het Groene uitwegprogramma. De bestuurlijke ambities zijn neergelegd in de Gebiedsagenda landschap. Ook participeren de regiogemeenten in het Goois Natuurreservaat. Vanuit de MRA loopt het programma Toekomstbestendige Heuvelrug waarin Regio Gooi en Vechtstreek, de provincie, het waterschap en de drinkwaterbedrijven samenwerken. Een deel van de regio maakt ook deel uit van NOVEX Groene Hart.

Vastgestelde kaders	
Gooise natuuragenda 2020-2025	Regiogemeenten en gemeente Amsterdam
Omgevingsverordening	Provincie
NOVEX MRA (Verstedelijkingsstrategie)	Gemeenten en provincies binnen de MRA, Rijk
Multimodaal Toekomstbeeld MRA	Gemeenten en provincies binnen de MRA, Rijk
Programma Bereikbare steden	Hilversum e.a. gemeenten binnen de MRA
MIRT Oostkant Amsterdam	Rijk, provincies, regio's
Nationaal Plan Landelijk Gebied (NPLG)	Rijk
Nationaal Deltaplan	Rijk
Diverse kaders mbt landschap[11]	Rijk

9 Startpunten waar vandaan een recreant de regio kan verkennen of de natuur kan ingaan. Bijvoorbeeld een knooppunt waar deelfietsen beschikbaar zijn.
10 Met ketenreis wordt bedoeld de reis die een inwoner maakt van huis tot bestemming. Hierbij kan hij gebruik maken van verschillende vervoersvormen (modaliteiten) als fiets, OV en auto.
11 Bijvoorbeeld NNN, Natura 2000, Kaderrichtlijn Water, Stikstofbeleid, Water en Bodemsturend, startpakket ruimtelijke arrangementen

Werk & participatie

Mirjam Havinga

Algemeen bestuur Regio Gooi en Vechtstreek
Portefeuille: Werk en Participatie

In verschillende arbeidsmarktsectoren zijn tekorten en tegelijkertijd staat een grote groep mensen in onze regio aan de kant. Gezamenlijke initiatieven zi jn nodig om inwoners van de regio te matchen met beschikbaar werk. Inwoners en werkgevers moeten elkaar weten te vinden en soms is maatwerk dan nodig om het beste resultaat te bereiken. Ik maak mij sterk voor een regio waar iedereen kan meedoen, niemand aan de kant staat of buiten de boot valt.

Krapte arbeidsmarkt met impact op vitale sectoren

De arbeidsmarkt wordt al een aantal jaren krapper. Die beweging is in 2013 ingezet en is, behoudens een trendbreuk door corona, niet meer gestopt, zoals uit figuur 1 blijkt .

In 2021 werd voor het eerst in 50 jaar het punt bereikt dat er meer vacatures zijn dan werklozen. Die tendens heeft zich sindsdien alleen maar doorgezet. Na het eerste kwartaal 2022 kon het aantal van 451.000 vacatures genoteerd worden tegenover 338.000 werklozen. Op 133 vacatures zijn dat 100 werklozen.

De krapte op de arbeidsmarkt heeft invloed op het functioneren van vitale diensten in onze samenleving. De kwaliteit van de zorg, onderwijs, openbaar vervoer, energievoorziening en vele andere vitale sectoren wordt sterk beïnvloed door een gebrek aan voldoende gekwalificeerd personeel.

Mismatch tussen werk en werkzoekenden

We spreken van een mismatch op de arbeidsmarkt op het moment dat er wel aanbod is van mensen die zouden kunnen werken, maar nu niet aan het werk zijn. In totaal gaat het, gemeten na het eerste kwartaal 2022, om een onbenut arbeidspotentieel van 1,1 miljoen mensen. Voor een groot deel gaat het om het bereiken, verleiden, mobiliseren, om- en bijscholen van onbenut arbeidspotentieel. Voor een deel bestaat de mismatch eruit dat kennis en vaardigheden niet aansluiten bij hetgeen nu gevraagd wordt op de arbeidsmarkt en voor een ander deel is het een persoonlijke keuzes van mensen om niet te werken (denk aan het voorrang geven aan de opvoeding van kinderen). Daarnaast is er een groep Nederlanders met een grote afstand tot werk, doordat zij belemmerd worden in termen van gezondheid, schulden en andere problemen.

Inclusieve arbeidsmarkt & samenleving

Om de krapte op de arbeidsmarkt aan te kunnen pakken, is het noodzakelijk met het onderwijs en bedrijven werk te maken van een inclusieve arbeidsmarkt. Beperkingen, taalbarrières, seksuele geaardheid of andere zaken zijn nog te vaak impliciete uitsluitingsgronden op de

Figuur 4: CBS, Openstaande vacatures en werkloze beroepsbevolking

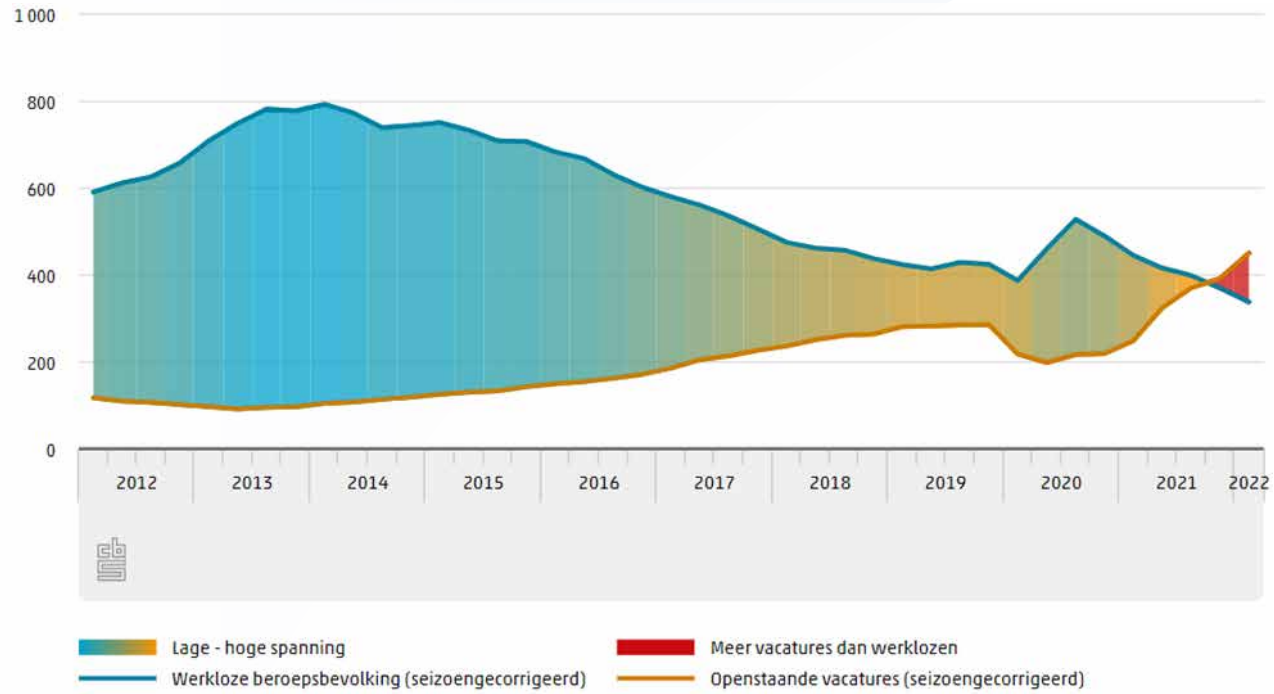

arbeidsmarkt. Met de juiste ondersteuning moet het mogelijk worden om dit onbenutte arbeidspotentieel inclusief in te zetten op de arbeidsmarkt.

Waarom regionaal samenwerken op dit thema?

- Gooi en Vechtstreek is één arbeidsmarktregio waarbinnen gemeenten en UWV de werkgeversdienstverlening en werknemersdienstverlening vormgeven.
- Op grond van wet SUWI moet de werkgeversdienstverlening in elke arbeidsregio vanuit één publiek aanspreekpunt worden georganiseerd.
- Subsidieregelingen waarmee werk- en omscholingsprojecten mee worden gefinancierd stellen vaak samenwerking tussen gemeenten, UWV en andere partijen als voorwaarde.
- De aanpak van jeugdwerkeloosheid kent een verbinding met het Regionaal Bureau Leerplicht (RBL) dat ook onderdeel is van de Regio Gooi en Vechtstreek.
- Het Rijk werkt aan een kader voor de uitbreiding van de arbeidsmarktinfrastructuur waarbij alle sociale partners samenwerken om werkgevers en werkzoekenden goed worden bediend en het niet uitmaakt in welke inkomenssituatie de werkzoekende zit (loondienst, WW, WAO of bijstand). Vooruitlopend hierop wordt met de regionale partners gewerkt aan de oprichting en inrichting van een regionaal werkcentrum.

Vastgestelde kaders	
Participatiewet	Rijk
Wet SUWI	Rijk
Wet Banenafspraak	Rijk
Wet Quotum Arbeidsbeperkten (Wet BQA)	Rijk

BIJLAGEN

Bijlage 1 De regionale samenwerking in een notendop

Voor inwoners, met gemeenten
De Regio Gooi en Vechtstreek is verlengd lokaal bestuur. In opdracht van de zeven gemeentebesturen van Blaricum, Eemnes, Gooise Meren, Hilversum, Huizen, Laren en Wijdemeren voert de Regio gemeentelijke taken uit. De gemeenten kiezen voor samenwerking als hiermee meer kwaliteit, kostenbesparing en efficiency geboden kan worden. Daarnaast is er steeds vaker een plicht tot gemeentelijke samenwerking vanuit het Rijk. Vanaf 2015 is de regie op maatschappelijke opgaven vanuit het Rijk overgedragen naar gemeenten. Eerst op jeugdzorg, geestelijke gezondheidszorg en ouderenzorg. Later ook op klimaat, energietransitie, woon- en omgevingsbeleid. In veel gevallen gaat deze decentralisatie gecombineerd met een plicht tot gemeentelijke samenwerking op deze opgaven.

Een groot deel van de samenwerking betreft uitvoeringstaken. Vanuit een wettelijk kader wordt dienstverlening georganiseerd voor onze inwoners. De beleidsvoorbereiding voor de overgedragen taken ligt bij de Regio. Meestal is er weinig beleidsruimte vanuit het wettelijk kader. Waar wel keuzes gemaakt kunnen worden, op de onderdelen Grondstoffen-en Afvalstoffendienst (GAD) en Bescherming & Opvang, worden de gemeenteraden bij de beleidsvoorbereiding betrokken via een zienswijzeprocedure.

Naast de dienstverlening aan inwoners faciliteert de Regio de afstemming en samenwerking tussen gemeenten op opgaven die vragen om een aanpak op regionale schaal. Deze afstemming vindt vooral plaats in de portefeuillehoudersoverleggen. De regie ligt bij het algemeen bestuur (AB). De AB-leden zijn voorzitter van een van de zeven portefeuillehoudersoverleggen. Besluiten die voortkomen uit deze afstemming en samenwerking worden genomen door het eigen college en de eigen raad. De gemeenteraden sturen op de regionale samenwerking via de planning en controlcyclus van de Regio en via de Regionale Samenwerkingsagenda.

Samenwerking met stakeholders
De regionale opgaven kunnen niet alleen door de gemeenten opgelost worden. Samenwerking met mede overheden, bedrijven, onderwijs en tal van maatschappelijke partners is nodig om met elkaar tot een passende inzet te komen. In de uitwerking van regionale opgaven worden de relevante partners betrokken in expertmeetings of via de reguliere afstemmingsoverleggen die er met regionale stakeholders zijn.

Samenwerking met de provincie
Tijdens de vorige provinciale bestuursperiode hebben de regiogemeenten met de provincie Noord-Holland een gebiedsgerichte samenwerkingsagenda opgesteld. Doel van de agenda is resultaten te boeken op onderwerpen die voor zowel de provincie als voor de regiogemeenten urgent zijn. Door deze intensievere samenwerking moeten de doelen beter of sneller worden bereikt. In 2023 wordt een nieuwe samenwerkingsagenda worden opgesteld als de provincie een nieuw coalitieakkoord heeft.

Samenwerking binnen de MRA
De regiogemeenten (exclusief Eemnes) participeren als deelregio Gooi en Vechtstreek in de Metropoolregio Amsterdam (MRA). De MRA heeft een eigen cyclus waarin de raden worden geconsulteerd. In 2023 wordt gestart met de invulling van de MRA agenda 3.0. De Regio Gooi en Vechtstreek coördineert de afstemming over MRA 'producten' binnen de deelregio. Voor het gewenste inzicht en overzicht worden raadsconsultaties vanuit de MRA opgenomen in de agenda-tool van de Regionale Samenwerkingsagenda.
Meer informatie over de deelname van Gooi en Vechtstreek aan de MRA vindt u hier.

Regio
Gooi en Vechtstreek

Agenda bij Regionale Samenwerkingsagenda 2023-2026

Kenmerk: 23.0001620
Datum: 18 april 2023

Regio
Gooi en Vechtstreek

Deze agenda is onderdeel van de Regionale Samenwerkingsagenda 2023-2026 (RSA). In de agenda wordt voor alle raadstrajecten aangegeven wat er wanneer in de raad kan worden geagendeerd. Dit geeft inzicht en overzicht voor de raadsleden. Opgenomen worden de trajecten waarin van de raden een besluit of een zienswijze wordt gevraagd.

Voor alle onderwerpen wordt een korte omschrijving gegeven en aangegeven wanneer afstemming met de raden gewenst of noodzakelijk is. Hier worden ook de processtappen van college en portefeuillehoudersoverleggen weergegeven (voor zover al bekend) zodat met de griffies goed afgestemd kan worden wat de bandbreedte is voor agendering in de raden.

De agenda wordt regelmatig geactualiseerd. Het tijdpad van trajecten is vaak niet meteen bij het begin van de bestuursperiode bekend. Bijvoorbeeld omdat uitwerking vanuit Rijk of provincie nog moet worden afgewacht. Of omdat binnen een traject nog proceskeuzes gemaakt moeten worden op basis van de behandeling van de startnotitie in de raden. De geactualiseerde agenda wordt door het algemeen bestuur aangeboden aan de gemeenteraden. De gemeenteraden kunnen aan de hand van de agenda het gesprek voeren met hun college of hun afgevaardigde in het algemeen bestuur.

Voor het totaaloverzicht worden in de agenda ook de zienswijzetrajecten opgenomen die voortkomen uit de verzoeken om wensen en bedenkingen vanuit de Metropoolregio Amsterdam (MRA).

Naast de trajecten waarover in gemeenteraden afstemming of besluitvorming plaatsvindt zijn er regionale trajecten die meer uitvoerend en daarmee bestuurlijk van aard zijn en dus op collegeniveau worden besloten. De raden worden hierover met raadsinformatiebrieven en Webinars geïnformeerd. Deze trajecten zijn niet opgenomen in dit overzicht omdat het geen planning vraagt in de lokale raadsagenda en niet lang van tevoren hoeft te worden vastgelegd.

Regio Gooi en Vechtstreek

Regionale trajecten

Regionale samenwerkingsagenda (2023)

In de Regionale Samenwerkingsagenda leggen de gemeenteraden van Gooi en Vechtstreek zich vast op welke thema's en opgaven zij samen willen samenwerken in deze raadsperiode. Streven is de RSA medio 2023 vast te stellen.

Wanneer	Wie	Wat
september 2022	Algemeen bestuur	Vaststellen startnotie
19 september 2022	Raden	Regiocongres
november-december 2022	Raden	Zienswijze op startnotitie RSA
13 maart 2023	Regiopodium	Regiopodium over verwerking zienswijzen in RSA
13 april 2023	Algemeen bestuur	Vaststellen concept RSA
15 mei 2023	Regiopodium	Regiopodium over de concept RSA
mei-juni 2023	Raden	Vaststellen RSA

Jaarlijkse planning en controlcyclus

In de jaarlijkse planning en controlcyclus van de Regio worden verschillende sturings- en verantwoordingsdocumenten met de raden afgestemd. Deze komen elk jaar in dezelfde periode maar de exacte planning per jaar wordt aangepast aan de bestuurlijke recessen.

De volgende P&C producten worden door het dagelijks bestuur ter zienswijze aan de raden voorgelegd:
- Begroting
- Bestemmingsresultaat bij de jaarstukken
- Begrotingswijzigingen met verhoging gemeentelijke bijdrage (bij voorkeur gekoppeld aan de bestuursrapportage).

Vervolgens neemt het algemeen bestuur een besluit met inachtneming van de zienswijzen van de raden. Het tijdpad vanaf vrijgeven van zienswijzen door het DB tot besluitvorming AB is minimaal 14 weken.

De volgende P&C producten worden door het algemeen bestuur vastgesteld en ter informatie aan de gemeenteraden voorgelegd;
- Kaderbrief
- Bestuursrapportage
- Jaarstukken

Wanneer	Wie	Wat
13 april 2023	Dagelijks bestuur	Vrijgeven concept begroting 2024-2027 ter zienswijze. Vrijgeven concept jaarstukken ter kennisname en voorstel bestemmingsresultaat bij jaarstukken 2022 ter zienswijze.
20 april – 6 juli 2023	Raden	Kennisnemen van concept jaarstukken Zienswijze vaststellen op concept begroting Zienswijze vaststellen op voorstel bestemmingsresultaat.
29 juni 2023	Algemeen bestuur	Vaststellen jaarstukken 2022
7 september 2023	Dagelijks bestuur	Vaststellen concept bestuursrapportage 2023 Vrijgeven concept bestuursrapportage met begrotingswijzingen zonder verhoging bijdrage ter kennisname. Vrijgeven ter zienswijze begrotingswijzigingen met verhoging gem bijdrage bij bestuursrapportage.
7 september 2023	Algemeen bestuur	Vaststellen definitieve begroting 2024-2027 Vaststellen bestemmingsresultaat
September-november 2023	Raden	Kennisnemen van bestuursrapportage

		Zienswijze vaststellen op begrotingswijzigingen met verhoging gemeentelijke bijdrage bij bestuursrapportage
14 december 2023	Algemeen bestuur	Vaststellen bestuursrapportage 2023 met begrotingswijzigingen Vaststellen kaderbrief 2024

Actualisatie huisvestingsverordening (2023)

Gooi en Vechtstreek wil een ‘complete regio’ zijn met een passend woningaanbod voor iedereen. De huisvestingsverordening is hierbij een belangrijk instrument. De huidige verordening is in 2019 vastgesteld. Om voldoende tijd te hebben voor regionale afstemming is de huidige verordening verlengd tot 1 januari 2024. Het streven is dat per die datum de nieuwe verordening in werking treedt.
Dit traject is exclusief Eemnes.

Wanneer	Wie	Wat
september 2022	PFHO FD / colleges	Startnotities vaststellen en informatiebrief naar de raden
1 december 2022	PFHO FD / colleges	Bouwstenennotitie naar de raden voor zienswijzen
9 januari 2023	Regiopodium	Regiopodium over bouwstenennotitie
januari-maart 2023	Raden	Zienswijzen vaststellen bij bouwstenennotitie
1 mei 2023	PFHO FD / colleges	Concept huisvestingsverordening aanbieden aan de raden.
12 juni 2023	Regiopodium	Regiopodium over verwerken zienswijzen en concept huisvestingsverordening
oktober-december 2023	Raden	Vaststellen huisvestingsverordening

Actualiseren Gemeenschappelijke Regeling (2023-2024)

De Gemeenschappelijke Regeling Regio Gooi en Vechtstreek (GR) geeft aan op welke wijze de gemeenten in Gooi en Vechtstreek en Eemnes de samenwerking vormgeven bij de aan de Regio overgedragen taken en dienstverlening. De huidige GR is op 1 maart 2022 in werking getreden.
In de huidige GR is opgenomen dat de regeling tweejaarlijks wordt geactualiseerd. Met de inwerkingtreding per 1 maart 2022 betekent dit dus een actualisering met uiterlijke ingangsdatum voorjaar 2024.
De actualisering is bedoeld om erop toe te zien dat bepaalde taken structureel belegd worden in de GR die als vorm van dienstverlening werden uitgevoerd en dat de beleids- en uitvoeringspraktijk zijn beslag krijgt in de GR. Ook biedt de actualisering de mogelijkheid de GR te toetsen aan wet- en regelgeving en uitvoerende processen. Daarnaast kunnen inhoudelijke aanpassingen worden gedaan naar aanleiding van de wijzigingen in de Wet gemeenschappelijke regelingen (Wgr). De Wgr is gewijzigd met als doel om de democratische legitimatie en de controlerende rol van gemeenteraden in relatie tot gemeenschappelijke regelingen te versterken.

Wanneer	Wie	Wat
23 februari 2023	Algemeen bestuur	Startnotities vaststellen en vrijgeven voor zienswijzen
3 maart – 16 juni 2023	Raden	Zienswijzen op startnotitie vaststellen
3 april 2023	Regiopodium	Regiopodium over actualisatie, met name gericht op de wijzigingen W gr
7 september 2023	Algemeen bestuur	Bespreken opbrengst zienswijzen op startnotitie
9 oktober 2023	Regiopodium	Bespreken opbrengst zienswijzen op startnotitie en doorkijk op verwerking in gewijzigde GR
14 december 2023	Algemeen bestuur	Vaststellen concept gewijzigde gemeenschappelijke regeling
Januari – maart 2024	Raden	Vaststellen gewijzigde gemeenschappelijke regeling
1 mei 2024		Ingangsdatum geactualiseerde gemeenschappelijke regeling

Volkshuisvestingsprogramma doelgroepen (woonzorgvisie) (2024)

In maart 2023 hebben de provincies en gemeenten in de MRA met het Rijk afspraken vastgelegd in de Woondeal MRA. De uitwerking van de Woondeal naar doelgroepen wordt op regionaal en lokaal niveau vertaald in volkshuisvestingsprogramma's onder leiding van de provincie Noord-Holland. Regionaal werken we aan een kader voor de gemeentelijke woonzorgvisie die vertaald worden in de volkshuisvestingsprogramma's. Deze moeten voor 1 januari 2026 klaar zijn. Er is een koppeling met de ambities in het beleidsplan Bescherming en Opvang.
In 2023 is bestuurlijk gestart met een analyse op hoofdlijnen. In 2024 wordt met een startnotitie een voorstel over proces en scope van de visie aan de raden voorgelegd.

Afweging PMD bronscheiding of nascheiding (2024-2025)

Bij de vaststelling van de grondstoffenvisie in 2021 is een afweging gemaakt om het huidige PMD contract voor bronscheiding te verlengen of over te gaan naar nascheiding. Op dat moment is om financiële redenen gekozen voor verlengen bronscheiding. In 2026 lopen de huidige contracten af voor PMD en restafval. Daarom moet in aanloop naar een nieuw inkooptraject opnieuw de afweging worden gemaakt, vanuit de driehoek kosten-dienstverlening-duurzaamheid.

Themasessies focusopgaven (2023-2026)

In de Regionale Samenwerkingsagenda geven de gemeenteraden aan op welke regionale opgaven zij als gemeenteraden onderling het gesprek willen voeren en standpunten willen uitwisselen. Vanwege de agendadruk en behoefte aan focus beperkt dit zich tot een aantal opgaven. Gemeenteraden hebben eind 2022 een zienswijze uitgebracht op de startnotitie Regionale Samenwerkingsagenda 2023-2026. Hierin hebben zij aangegeven op welke onderwerpen zij met elkaar het gesprek willen voeren.

Een aantal onderwerpen die in de zienswijzen zijn benoemd worden geagendeerd in de context van een besluitvormingstraject. Voor vier focusopgaven worden in deze raadsperiode themasessies georganiseerd zodat de raden met elkaar in gesprek kunnen gaan. Afhankelijk van de invulling kunnen hierbij ook stakeholders worden uitgenodigd.

Op basis van de huidige stand van zaken op deze dossiers en de behoefte aan spreiding over de totale raadsperiode, stellen we voor de focusopgaven de volgende planning voor:

Wanneer	Wie	Wat
2023	Themasessie raden	Sociaal domein (integraal zorgakkoord, normalisering zorg)
2024	Themasessie raden	Landschap (programma landelijk gebied)
2025	Themasessie raden	Arbeidsmarkt & werkgelegenheid
2025	Themasessie raden	Bereikbaarheid & mobiliteit

Bovenregionale trajecten

Regionale Energiestrategie (2024)

In de Regionale Energiestrategie (RES) wordt invulling gegeven aan de landelijke opgave uit het klimaatakkoord om vorm te geven aan een transitie naar opwekking van hernieuwbare (niet-fossiele) energie. Nederland is hiervoor verdeeld in 30 energieregio's. De regio Gooi en Vechtstreek is een van de zes deelregio's van energieregio Noord-Holland Zuid.
Medio 2021 is de RES 1.0 vastgesteld door de raden, provinciale staten en waterschappen. In de RES is de ambitie tot 2030 vastgelegd.

Iedere twee jaar rapporteren de RES-regio's aan het Nationaal programma RES met een voortgangsrapportage. Deze hoeft niet te worden vastgesteld. Als blijkt dat er wijzigingen nodig zijn in de RES, bijvoorbeeld in de vorm van extra of andere zoekgebieden, kan worden besloten om de RES te herijken (RES 2.0). Er wordt gekoerst op herijking van de RES voor energieregio Noord-Holland Zuid in 2024. Hierbij wordt ook rekening gehouden met het doorlopen van een MER-procedure (milieu effect rapportage) voor eventuele nieuwe windparken. In de regio Gooi en Vechtstreek zijn vooralsnog geen zoekgebieden met windparken opgenomen. Of vaststelling van de RES 2.0 door de raden daadwerkelijk nodig is hangt mede af van of er iets verandert in de zoekgebieden van de betreffende gemeente, ten opzichte van de RES 1.0.

MRA agenda en meerjarenbegroting (2023-2024)

Eind 2021 is een traject ter verbetering van de governance afgesloten met het vaststellen van nieuwe door alle raden en staten. Door de participanten in de MRA (gemeenten en provincies) wordt iedere vier jaar een nieuwe MRA agenda met meerjarenbegroting worden vastgesteld. De meerjarenafspraken worden ook vierjaarlijks geüpdatet, dit zal in de volgende bestuursperiode vallen.
In voorjaar 2023 start het traject naar een nieuwe MRA agenda 2025-2028.

Wanneer	Wie	Wat
maart – oktober 2023	Platforms en MRA bestuur	Voorbereiding MRA agenda
11 juli 2023	State of the region	Jaarlijks congres raadsleden, bestuurders en ambtenaren, dit keer in het teken van de nieuwe MRA agenda
1 december 2023	Algemene vergadering MRA	Bespreking concept MRA agenda en meerjarenbegroting
januari – april 2024	Raden en staten	Zienswijze vaststellen op concept MRA agenda en meerjarenbegroting
1 april 2024	Algemene vergadering MRA	Vaststellen definitieve MRA agenda en meerjarenbegroting
April – juni 2024	Raden en staten	Vaststellen definitieve MRA agenda en meerjarenbegroting
Juli 2024	State of the region	Lancering nieuwe MRA agenda

MRA termijnagenda en voortgangsnota (jaarlijks)

Op basis van de samenwerkingsafspraken ontvangen de raden en staten jaarlijks een voortgangsnota in het voorjaar en een termijnagenda in het najaar. De voortgangsnota bevat een overzicht van behaalde activiteiten, resultaten en bespreekpunten waarmee input kan worden gegeven voor het volgende jaar. De termijnagenda beschrijft de belangrijkste activiteiten en resultaten die worden verwacht in het komende jaar en geeft een overzicht van welke onderwerpen het komende jaar naar de raden zullen gaan en van informatiebijeenkomsten die georganiseerd zullen worden vanuit de MRA. Het is mogelijk dat de evaluatie van de samenwerkingsafspraken van de MRA leidt tot een lichtere vorm van afstemming op deze producten in de toekomst.

Wanneer	Wie	Wat
december 2022	Raden en staten	Zienswijze op termijnagenda 2022 vaststellen
24 maart 2023	Algemene vergadering MRA	Definitieve termijnagenda 2022 vaststellen en ter kennisname toesturen aan de raden en staten.
20 april - 9 juni 2023	Raden en staten	Zienswijze op voortgangsnota 2023 vaststellen.
24 juni 2023	Algemene vergadering MRA	Definitieve voortgangsnota 2023 vaststellen en ter kennisname toesturen aan de raden en staten.
Najaar 2023	Raden en staten	Zienswijze op termijnagenda 2023 vaststellen
Voorjaar 2024	Raden en staten	Zienswijze op voortgangsnota 2024 vaststellen