

10-11-2021

QuickScan flora en fauna

Bedafseweg ong. Uden

BNL advies
Landschapsarchitectuur en ecologisch advies

ECOLOGO BNL ADVIES

Verkennend onderzoek naar de aanwezigheid van vaste rust- en verblijfplaatsen van beschermde flora en fauna, op en rondom de locatie:

Bedafseweg ong. Uden

Colofon:

Opgesteld door: BNL advies
Telefoonstraat 2
5428 GJ Venhorst
T: 06 [REDACTED]
E: info@bnladvies.nl
W: www.bnladvies.nl

Opdrachtgever: Fam. Jacobs
[REDACTED]
Bedafseweg 11
5427 RG Boekel

Status: definitief
Versie: 21108.QFF
Datum: 10-11-2021
Auteur: Ing. [REDACTED]

BNL advies
Landschapsarchitectuur en ecologisch advies

© copyright BNL advies 2021

Niets uit deze uitgave mag worden verveelvoudigd en/of openbaar worden gemaakt door middel van druk, fotokopie, microfilm of welke wijze dan ook, zonder voorafgaande schriftelijke toestemming van de auteursrechthebbende. BNL advies kan door opdrachtgever niet aansprakelijk worden gesteld voor schade die voortvloeit uit gebruik van data of gegevens of door toepassing van aanbevelingen en conclusies, die zijn opgenomen in deze rapportage.

Inhoud

Colofon:	1
1. Inleiding	4
2. Toelichting onderzoekskader	5
2.1 Wet natuurbescherming.....	5
2.1.1 Bescherming van gebieden	5
2.1.2 Bescherming van soorten	5
2.1.3 Bescherming van houtopstanden	5
2.2 Interim omgevingsverordening	5
3. Omschrijving plangebied	7
3.1 Algemeen.....	7
3.2 Voorgenomen ontwikkeling	8
3.2.1 Het grasland/ de kavel	8
3.2.2 Beplantingen in directe omgeving	9
3.2.3 Vooronderzoek.....	9
4. Onderzoekresultaten beschermde soorten	11
4.1 Algemeen.....	11
4.2 Soorten vogelrichtlijn	11
4.2.1 Vogels met jaarrond beschermde nesten	11
4.2.2 Vogels met niet- jaarrond beschermde nesten (Categorie 5)	11
4.2.3 Algemene broedvogels	11
4.2.4 Werken binnen het broedseizoen	12
4.3 Soorten Habitatrichtlijn.....	12
4.3.1 Vleermuizen	12
4.3.2 Overige Habitatrichtlijn soorten	12
4.4 Nationaal beschermde soorten.....	12
4.4.1 Amfibieën en reptielen	12
4.4.2 Libellen	13
4.4.3 Dagvlinders	13
4.4.4 Vaatplanten	13
4.4.5 Effectbeoordeling en toetsing	14

5.	Conclusies en aanbevelingen	15
5.1	Soorten Vogelrichtlijn	15
5.1.1	Vogels met jaarrond beschermde nesten	15
5.1.2	Vogels met niet- jaarrond beschermde nesten (Categorie 5)	15
5.1.3	Algemene broedvogels	15
5.2	Soorten Habitatrichtlijn.....	16
5.2.1	Vleermuizen	16
5.2.2	Overige habitatrichtlijnsoorten	16
5.3	Nationaal beschermde soorten.....	16
5.4	Aanbevelingen/ natuur-inclusief bouwen	16
6.	Conclusie	17

1. Inleiding

Aanleiding

Op verzoek van [REDACTED] is op donderdag 14 oktober 2021, een quickscan flora en fauna uitgevoerd in het kader van de Wet natuurbescherming. De ecologische quickscan bestaat uit een veldonderzoek op locatie en bijbehorende verslaglegging.

Doel

Doel van deze quickscan is het verkrijgen van informatie over de aanwezigheid van beschermde flora en fauna en dan voornamelijk de aanwezigheid van tijdelijke of vaste rust- en verblijfplaatsen. Deze informatie is nodig ten behoeve van de voorgenomen ontwikkelingen op de locatie: Bedafseweg ong. te Uden.

De werkzaamheden betreffen een bestemmingsplanwijziging om de bouw van een ruimte-voor-ruimte woning met bijgebouw mogelijk te maken. De kavel/ locatie waar de woning gebouwd gaat worden is momenteel ingericht als grasland met landschapsbeplanting en een amfibieënpool. Op- en nabij de te ontwikkelen kavel kunnen beschermde soorten flora en fauna voorkomen welke negatieve effecten kunnen ondervinden van de geplande ontwikkelingen.

Doormiddel van een oriënterend bronnen- en veldonderzoek zal worden onderzocht of de voorgenomen ontwikkelingen kunnen leiden tot een overtreding van verbodsbepalingen voor (potentieel) aanwezige soorten flora en fauna.

De quickscan richt zich op het verkrijgen van een geïnformeerd beeld van de mogelijke consequenties vanuit de natuurwetgeving en -beleid. Op basis daarvan worden uitspraken gedaan over de (mogelijke) effecten van de voorgenomen ontwikkeling en de eventueel noodzakelijke vervolgstappen.

2. Toelichting onderzoekskader

2.1 Wet natuurbescherming

Per 1 januari 2017 is de Wet natuurbescherming (Wnb) van kracht. Deze wet is een vervanging en samenbundeling van drie voorgaande wetten; de Natuurbeschermingswet 1998, de Boswet en de Flora- en faunawet. Tevens heeft er een decentralisatie van het bevoegd gezag plaatsgevonden: per 1 januari 2017 zijn de provincies verantwoordelijk voor de vergunningen en ontheffingen. De Wnb is op te delen in grofweg drie delen:

2.1.1 Bescherming van gebieden

De Wnb richt zich met de bescherming van natuurgebieden uitsluitend op Natura 2000-gebieden. Natura 2000 is een Europees netwerk van beschermde natuurgebieden. In Natura 2000-gebieden worden bepaalde diersoorten en hun natuurlijke leefomgeving beschermd om de biodiversiteit te behouden. Invloeden (ook van buitenaf) mogen deze instandhoudingsdoelstellingen niet in gevaar brengen.

2.1.2 Bescherming van soorten

De Wnb onderscheidt drie verschillende beschermingsregimes, met elk hun eigen verbodsbepalingen (zie tabel 1). De eerste twee categorieën zijn gebaseerd op de door de Europese Unie opgestelde Vogelrichtlijn (uit 1979) en de Habitatrichtlijn (uit 1992). Het derde beschermingsregime betreft soorten die niet op Europees niveau beschermd zijn, maar wel op landelijk niveau: de Nationaal beschermde soorten (in de wet aangeduid als “andere soorten”). Als bevoegd gezag heeft iedere afzonderlijke provincie (een aantal) algemene soorten uit deze derde categorie vrijgesteld van ontheffingsplicht. Wel geldt altijd voor alle soorten de algemene zorgplicht. Deze zorgplicht houdt in dat men bij werkzaamheden met mogelijk negatief effect op planten en dieren, maatregelen dient te nemen (binnen wat redelijkerwijs van men verwacht kan worden) om onnodige schade aan planten of dieren te voorkomen².

2.1.3 Bescherming van houtopstanden

De bescherming van houtopstanden betreft voornamelijk een voortzetting van de Boswet en richt zich op de instandhouding van het bosareaal. Bij houtopstanden groter dan 10 are of 20 rijen bomen en gelegen buiten de bebouwde kom geldt een meldplicht, herplantplicht en mogelijke oplegging van een kapverbod.

2.2 Interim omgevingsverordening

In de Interim omgevingsverordening is het Natuurnetwerk Nederland (NNN) vastgelegd. Het Natuurnetwerk Nederland (NNN) is een netwerk van groene gebieden, voorheen bekend als de Ecologische Hoofdstructuur (EHS). In Noord-Brabant het ‘Natuurnetwerk Brabant’ (NNB) genaamd. De gebieden worden beschermd via het planologisch kader. Dit alles is verankerd in de bestemmingsplannen waarin de regels uit de provinciale Verordening ruimte zijn verwerkt. Het ruimtelijke beleid van het NNB kent het “nee, tenzij” principe en is gericht op ‘behoud, herstel en ontwikkeling van de wezenlijke waarden en kenmerken’ van het NNB.

Naast het ‘Natuurnetwerk Brabant’, kan de provincie planologische bescherming aan gebieden toekennen door hen aan te wijzen als “bijzondere provinciale natuurgebieden” of “bijzondere provinciale landschappen”. Hierbij is bijvoorbeeld te denken aan de bescherming van belangrijke weidevogelgebieden. Iedere provincie kan een eigen invulling geven aan bijvoorbeeld compensatie. Het beschermingsregime van overige op provinciaal niveau beschermde gebieden kan sterk verschillen tussen provincies.

Beschermingsregime soorten Vogelrichtlijn § 3.1 Wnb	Beschermingsregime soorten Habitatrichtlijn § 3.2 Wnb	Beschermingsregime Nationaal beschermde soorten (andere soorten) § 3.3 Wnb
Art 3.1lid 1 Het is verboden in het wild levende vogels opzettelijk te doden of te vangen.	Art 3.5 lid 1 Het is verboden soorten in hun natuurlijke verspreidingsgebied opzettelijk te doden of te vangen.	Art 3.10 lid 1a Het is verboden soorten opzettelijk te doden of te vangen.
Art 3.1lid 2 Het is verboden opzettelijk nesten, rustplaatsen en eieren van vogels te vernielen of te beschadigen, of nesten van vogels weg te nemen.	Art 3.5 lid 4 Het is verboden de voortplantingsplaatsen of rustplaatsen van dieren te beschadigen of te vernielen.	Art 3.10 lid 1b Het is verboden de vaste voortplantingsplaatsen of rustplaatsen van dieren opzettelijk te beschadigen of te vernielen.
Art 3.1lid 3 Het is verboden eieren te rapen en deze onder zich te hebben.	Art 3.5 lid 3 Het is verboden eieren van dieren in de natuur opzettelijk te vernielen of te rapen.	Niet van toepassing
Art 3.1lid 4 en lid 5 Het is verboden vogels opzettelijk te storen, tenzij de storing niet van wezenlijke invloed is op de staat van instandhouding van de desbetreffende vogelsoort.	Art 3.5 lid 2 Het is verboden dieren opzettelijk te verstoren.	Niet van toepassing
Niet van toepassing	Art 3.5 lid 5 Het is verboden plantensoorten in hun natuurlijke verspreidingsgebied opzettelijk te plukken en te verzamelen, af te snijden, te ontwortelen of te vernielen.	Art 3.10 lid 1c Het is verboden plantensoorten in hun natuurlijke verspreidingsgebied opzettelijk te plukken en te verzamelen, af te snijden, te ontwortelen of te vernielen.

Tabel 1. Soortenbescherming en verbodsbepalingen.

3. Omschrijving plangebied

3.1 Algemeen

Het plangebied is westelijk gelegen van de kern van Uden (zie afbeelding 1). De bestaande kavel is momenteel in gebruik als grasland met erfbeplantingen en een amfibieënpoel. Op de kavel, met kavelnummer 1050 (zie afbeelding 4), zal een ruimte voor ruimte woning met bijgebouw gebouwd gaan worden.

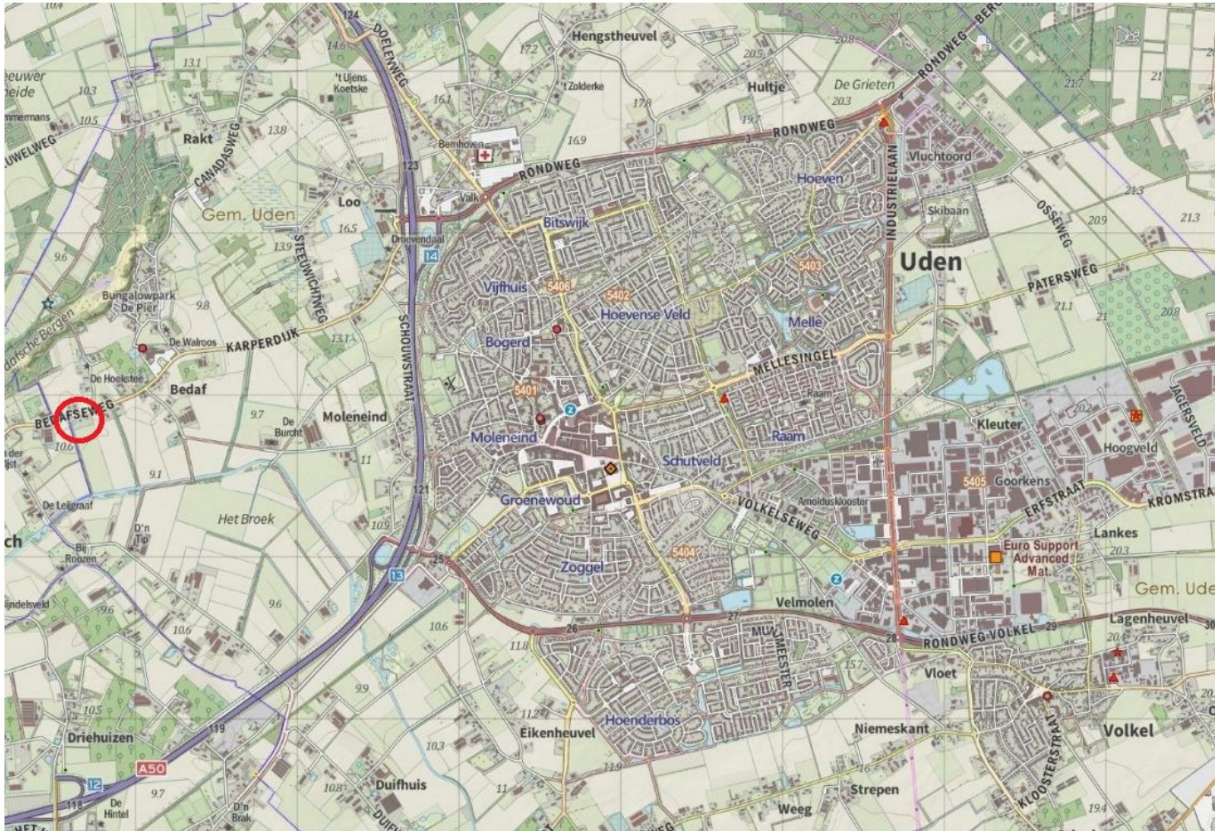

Afbeelding 1: De projectlocatie ten westen van de kern Uden, is globaal weergegeven binnen de rode cirkel. Bron: Kadviewer, datum: 08-11-2021

Het plangebied / de onderzochte omliggende gronden, zijn in afbeelding 2 weergegeven. In de directe omgeving/ aangrenzende kavels is volwassen beplanting van diverse soorten bomen, heesters en kruidachtige begroeiing aanwezig.

Tijdens het veldbezoek is een quickscan uitgevoerd op de projectlocatie en is gezocht naar de aanwezigheid van beschermde flora en fauna en de daarbij behorende vaste rust- en verblijfplaatsen.

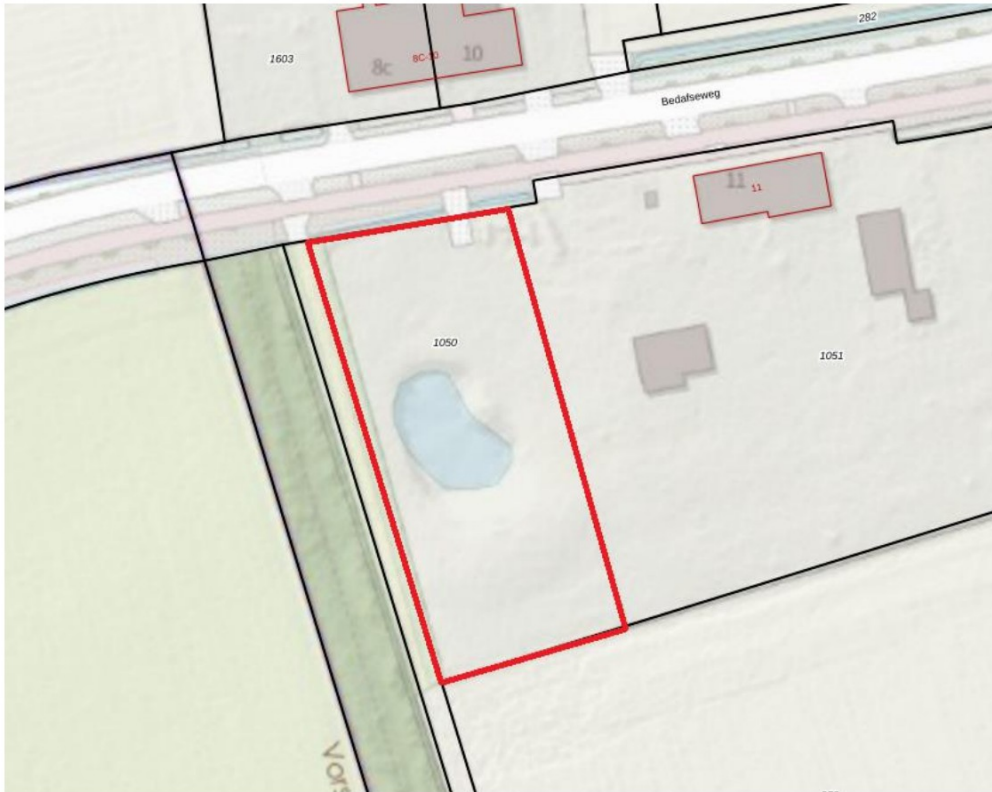

Afbeelding 2: De kavel met kavelnummer: 1050, welke bezocht en onderzocht is op de aanwezigheid van beschermde soorten flora en fauna, is weergegeven binnen het rood kader. Bron: Kadviewer, datum: 08-11-2021

3.2 Voorgenomen ontwikkeling

De werkzaamheden betreffen een bestemmingsplanwijziging om de bouw van een ruimte-voor-ruimte woning met bijgebouw mogelijk te maken. De kavel/ locatie waar de woning gebouwd gaat worden is momenteel ingericht als grasland met landschapsbeplanting en een amfibieënpoel. Op- en nabij de te ontwikkelen kavel kunnen beschermde soorten flora en fauna voorkomen welke negatieve effecten kunnen ondervinden van de geplande ontwikkelingen.

3.2.1 Het grasland/ de kavel

Het grasland/ de kavel waar de ruimtelijke ontwikkeling gepland is, is afgebeeld in afbeelding 3 t/m 8. Op het grasland, in de beplantingen en amfibieënpoel kunnen diverse soorten beschermde soorten flora en fauna voorkomen welke negatieve effecten kunnen ondervinden van de geplande werkzaamheden.





Afbeelding 3 t/m 8: bestaande kavel/ het grasland waarop de ruimte-voor-ruimte woning met bijgebouw gebouwd gaat worden. Bron: BNL advies. Datum: 14-10-2021

3.2.2 Beplantingen in directe omgeving

Aangrenzend aan het projectgebied en aan de westzijde op de kavel met nummer 1050 is een robuuste struweelhaag aanwezig. Verder zijn er in de direct omgeving van het plangebied diverse landschapsbomen, heesterbeplanting en kruidachtige begroeiing aanwezig.

Tijdens de rondgang dienen eventueel aangrenzende beplantingen goed gecontroleerd te worden op bestaande nesten in bomen en beplantingen en holtes/ spleten in bomen, welke gebruikt kunnen worden door vogels en vleermuizen. Beoordeeld moet worden of de geplande werkzaamheden een negatief effect hebben op (beschermde) soorten flora en fauna op de kavel.

Dit zal afhankelijk zijn van de soorten die voor komen, en op welke wijze zij het gebied gebruiken (groeiplaats, voortplantingsplaats, verblijfplaats of foerageerplaats). Elke functie kent een ander beschermingsregime.

3.2.3 Vooronderzoek

Voorafgaand aan het bezoek op de projectlocatie is de NDFF geraadpleegd om te bekijken welke soorten aanwezig zijn in het gebied, om daarop de quickscan aan te passen. De projectlocatie valt binnen het kilometerhok 167-407.

Het belangrijkste wat opviel is dat in de directe omgeving (atlasblok van 5x5 km) diverse beschermde soorten flora en fauna voorkomen. Beoordeeld moet worden door middel van een veldbezoek of beschermde soorten ook mogelijk gebruik maken van het gebied/ aanwezig zijn in het gebied.

Gezien de ligging van het perceel en de aanwezigheid van beplantingen in de directe omgeving, was het dus belangrijk om het gebied goed te inventariseren op beschermde vaatplanten/ groeilocaties, aanwezige holtes / mogelijke verblijfplaatsen, voortplantings-, en nestlocaties van zoogdieren en vogelsoorten.

Wetenschappelijke naam	Nederlandse naam	Zeldzaamheid	Rode Lijst
Bufo bufo	Gewone pad	a	TNB
Epidalea calamita	Rugstreepad	a	GE
Ichthyosaura alpestris	Alpenwatersalamander	z	TNB
Lissotriton vulgaris	Kleine watersalamander	a	TNB
Pelobates fuscus	Knoflookpad	zz	BE
Pelophylax lessonae	Poelkikker	a	TNB
Rana temporaria	Bruine kikker	a	TNB

© NDFD 2021

Wetenschappelijke naam	Nederlandse naam	Zeldzaamheid	Rode Lijst
Apodemus sylvaticus	Bosmuis	a	TNB
Arvicola amphibius	Woelrat	a	TNB
Capreolus capreolus	Ree	a	TNB
Crocidura russula	Huisspitsmuis	a	TNB
Eptesicus serotinus	Laatvlieger	a	KW
Erinaceus europaeus	Egel	a	TNB
Felis catus	Huiskat	a	
Lepus europaeus	Haas	a	GE
Martes foina	Steenmarter	z	TNB
Meles meles	Das	z	TNB
Microtus arvalis	Veldmuis	a	TNB
Mustela nivalis	Wezel	z	GE
Mustela putorius	Bunzing	z	KW
Neovison vison	Amerikaanse nerts		
Oryctolagus cuniculus	Konijn	a	GE
Pipistrellus pipistrellus	Gewone dwergvleermuis	a	TNB
Rattus norvegicus	Bruine rat	a	TNB
Sciurus vulgaris	Eekhoorn	a	TNB
Talpa europaea	Mol	a	TNB
Vulpes vulpes	Vos	a	TNB

© NDFD 2021

Tabel 2 en 3: Mogelijk aanwezige amfibieën en zoogdieren in de directe omgeving van het plangebied. Bron: Verspreidingsatlas NDFD Datum: 13-10-2021

4. Onderzoeksresultaten beschermde soorten

4.1 Algemeen

De kavel en omliggende gronden zijn op donderdag 14 oktober 2021 visueel geïnspecteerd en gecontroleerd op de (mogelijke) aanwezigheid van beschermde soorten of de nesten/verblijfslocaties daarvan.

Waar tijdens de quickscan vooral op gelet/ naar gezocht is zijn de volgende soorten:

- Nesten in bomen/ beplantingen van vogels in de directe omgeving van het projectgebied
- Holtes en spleten/ scheuren in bomen welke door vogels en vleermuizen gebruikt worden
- Beschermde soorten amfibieën binnen het projectgebied/ geschikt habitat voor beschermde soorten amfibieën
- Mogelijke verblijfplaatsen en holen van marterachtigen binnen het projectgebied
- Groeiplaatsen van beschermde soorten vaatplanten binnen het projectgebied

4.2 Soorten vogelrichtlijn

4.2.1 Vogels met jaarrond beschermde nesten

Het projectgebied zelf is door de afwezigheid van bebouwing niet geschikt voor soorten met vaste- rust en verblijfplaatsen in bebouwingen. Wel zijn er aangrenzende bebouwingen aan het plangebied. Deze bebouwingen zijn gecontroleerd op de (mogelijke) aanwezigheid van beschermde soorten. Nesten of mogelijke nestlocaties van beschermde vogelsoorten, welke door de geplande ontwikkeling negatieve effecten kunnen ondervinden, denk aan de steen- en kerkuil, zijn niet aangetroffen. Nader onderzoek naar soorten met jaarrond beschermde nesten wordt dus niet nodig geacht.

Overige soorten. In omgeving van het plangebied zijn tijdens het veldbezoek geen jaarrond beschermde nesten- of sporen van boombewonende broedvogels waargenomen. Op basis hiervan kunnen soorten als boomvalk, buizerd, havik, sperwer, ransuil en wespandief worden uitgesloten van aanwezigheid, nader onderzoek naar deze soorten wordt dan ook niet nodig geacht.

4.2.2 Vogels met niet- jaarrond beschermde nesten (Categorie 5)

Het plangebied is potentieel geschikt als voortplantingsplaats voor vogels met niet jaarrond beschermde nesten (categorie 5 soorten). Het plangebied is geschikt voor vaste rust- en verblijfplaatsen van vogels met niet jaarrond beschermde nesten in beplantingen en op open land.

Wanneer buiten het broedseizoen (15 maart - 15 augustus) gewerkt wordt (bouwrijp maken van de kavel), kunnen geen negatieve effecten ontstaan. Voor deze soorten geldt tijdens de werkzaamheden te allen tijde de zorgplicht.

4.2.3 Algemene broedvogels

Het plangebied is potentieel geschikt als voortplantingsplaats voor algemene broedvogels. De heesters, hagen en de bomen binnen het plangebied zijn een geschikte nestplaats. Dit betreft soorten als zanglijster, houtduif en merel. Gezien de geplande ontwikkelingen vormen deze in geen enkele vorm een bedreiging voor deze soorten, wanneer buiten het broedseizoen (15 maart - 15 augustus) gewerkt wordt. Hiervoor geldt tijdens de werkzaamheden te allen tijde de zorgplicht.

4.2.4 Werken binnen het broedseizoen

Werken binnen én buiten het broedseizoen (bouwrijp maken van de kavel en bouwen van de woning) is enkel mogelijk indien er geen bezette nesten worden verstoord van vogels met niet jaarrond beschermde nesten en nesten van algemene broedvogels. Wanneer nesten aanwezig zijn, dienen de werkzaamheden uitgesteld te worden tot de jonge vogels uitgevlogen zijn. Bij twijfel te allen tijde een ecooloog inschakelen.

4.3 Soorten Habitatrichtlijn

4.3.1 Vleermuizen

De beplantingen (hagen, heesters en bomen) binnen het plangebied, zijn gezien het bureauonderzoek, potentieel geschikt als vaste rust- en verblijfplaats voor boombewonende vleermuizen zoals de gewone- en ruige dwergvleermuis en de rosse vleermuis.

Beplantingen.

In de bomen en beplantingen welke aanwezig zijn binnen het plangebied en in de directe omgeving van het plangebied (struweelhaag), zijn geen geschikte openingen/ hollen/ spleten en scheuren aangetroffen, wat de aanwezigheid van vleermuizen mogelijk zou maken. Nader onderzoek wordt dan ook niet nodig geacht.

4.3.2 Overige Habitatrichtlijn soorten

Het plangebied is ongeschikt voor overige habitatrichtlijnsoorten die volgens de Habitatrichtlijn beschermd zijn. Gezien de geplande werkzaamheden en de afwezigheid van water/ geschikt habitat is nader onderzoek op overige habitatrichtlijn soorten niet nodig.

4.4 Nationaal beschermde soorten

Het plangebied is mogelijk geschikt voor vaste rust- en verblijfplaatsen en als functioneel leefgebied voor grondgebonden zoogdieren waarvoor in de provincie Noord-Brabant geen vrijstelling geldt zoals de das, wezel, hermelijn, bunzing en steenmarter.

Binnen het projectgebied zijn geen burchten, latrines of andere sporen van dassen aangetroffen wat maakt dat nader onderzoek naar dassen niet nodig geacht wordt.

Geschikte openingen en potentiële verblijfplaatsen zoals oude zolders, en vlieringen zijn voor de steenmarter in de aangrenzende bebouwing afwezig. Ook is er geen mogelijk geschikte vaste rust- of verblijfplaatsen aangetroffen voor de wezel, hermelijn en bunzing, door de afwezigheid van takkenhopen, steenhopen en andere mogelijk geschikte verblijfruimten binnen het plangebied.

Het plangebied is potentieel geschikt als vaste rust- en verblijfplaats en als functioneel leefgebied voor algemene soorten als egel, konijn en (spits)muizen waarvoor in Noord-Brabant een provinciale vrijstelling geldt.

4.4.1 Amfibieën en reptielen

Door de aanwezigheid van de amfibieënpool binnen het plangebied, is het plangebied geschikt voor vaste rust- en verblijfplaatsen voor amfibieën en reptielen waarvoor in de provincie Noord-Brabant geen vrijstelling geldt, zoals de alpenwatersalamander.

De planning is om de amfibieënpoel aan de noordzijde een klein gedeelte (+- 1/5 deel) dicht te maken voor de bouw van de nieuwe ruimte-voor-ruimte woning. Wanneer dit uitgevoerd wordt, dan dient dit te gebeuren tussen half augustus en half oktober (bron: RAVON). Dit is het moment waarin amfibieën en/ of hun larven nauwelijks in het water aanwezig zijn.

Het is belangrijk om alle beplanting in en nabij het water, welke voor de ontwikkeling niet verwijderd hoeven te worden, ook niet te verwijderen. Hierin kunnen vaste rust- en verblijfplaatsen van amfibieën zijn. Nader onderzoek wordt dan ook niet nodig geacht.

Het onderhoud van poelen.

Bij het onderhoud van poelen kun je uitgaan van 50% open water. Als de vegetatie een groter deel van de poel bedekt, is onderhoud (opschoning) gewenst.

- *Tot het onderhoud van poelen behoort ook het verwijderen van de bezinksellaag (modder). Dit is nodig wanneer de diepte van de poel zodanig is afgenomen dat deze tijdens de zomermaanden dreigt droog te vallen. Ook komt het voor dat te grote hoeveelheden rottend blad de waterkwaliteit nadelig beïnvloedt.*
- *Het verdient de voorkeur (zeker bij geïsoleerde poelen) niet de hele poel van vegetatie en sliblaag te ontdoen. Het is beter bij de schoningswerkzaamheden naar één kant toe te werken. De poel wordt dan als het ware over een kleine afstand verplaatst. Bij een volgende onderhoudsbeurt kan deze verplaatsing teniet worden gedaan. Verplaatsingen in de richting oost-west genieten de voorkeur. Er blijft dan steeds een deel van de noordelijke oever ongeschonden. Amfibieën zetten hun eieren bij voorkeur af tussen planten. De noordelijke oever is de warmste oever en heeft daarom de voorkeur omdat de eieren zich er sneller ontwikkelen. Het schonen van een poel kan handmatig of met een mobiele kraan met maaikorf. Voor het baggeren wordt vaak een mobiele kraan met dichte bak gebruikt.*
- *Tot het reguliere onderhoud van poelen kan ook het verwijderen van houtopslag op de oevers behoren, om te sterke beschaduwning te voorkomen. Ook hierbij heeft het de voorkeur om niet alle opslag in een keer te verwijderen. Men mag namelijk niet over het hoofd zien dat deze houtopslag ook schuilgelegenheid en beschutting biedt, aan amfibieën en andere diersoorten.*

4.4.2 Libellen

Het plangebied is mogelijk geschikt voor vaste rust- en verblijfplaatsen voor Nationaal beschermde soorten libellen. Gezien de geplande ontwikkeling en het behoud van de poel, worden nadelige effecten op beschermde soorten libellen niet verwacht. Nader onderzoek wordt dan ook niet nodig geacht.

4.4.3 Dagvlinders

Het plangebied is ongeschikt voor vaste rust- en verblijfplaatsen voor Nationaal beschermde soorten dagvlinders. Het bronnen- en veldonderzoek hebben ook geen (mogelijke) aanwezigheid aangetoond. Nader onderzoek wordt dan ook niet nodig geacht.

4.4.4 Vaatplanten

Potenties voor nationaal beschermde plantensoorten zijn binnen het plangebied afwezig. Binnen het plangebied zijn voedselarme of kalkrijke bodem en akkerreservaten afwezig.

4.4.5 Effectbeoordeling en toetsing

Het plangebied is enkel geschikt voor Nationaal beschermde soorten waarvoor in de provincie Noord-Brabant een vrijstelling geldt: egel, konijn en verschillende soorten (spits)muizen. Aanvullend onderzoek naar deze soorten is niet noodzakelijk.

Wel geldt te allen tijde de zorgplicht. Dit houdt in dat indien mogelijk schadelijke effecten op soorten zoveel mogelijk dienen te worden voorkomen. Te denken valt aan het verplaatsen van dieren naar veilige locaties buiten het werkgebied indien zij aangetroffen worden tijdens de werkzaamheden, of daar direct aan voorafgaand.

5. Conclusies en aanbevelingen

5.1 Soorten Vogelrichtlijn

5.1.1 Vogels met jaarrond beschermde nesten

Het plangebied is niet geschikt voor vaste rust- en verblijfplaatsen van vogels met jaarrond beschermde nesten, namelijk de huismus, gierwaluw, steenuil en kerkuil, door het ontbreken van mogelijk geschikte vaste rust- en verblijfplaatsen/ nestplaatsen. Nader onderzoek naar het voorkomen/ gebied gebruiksfuncties van deze soorten wordt niet nodig geacht.

Nader onderzoek naar boombewonende soorten welke volgens de vogelrichtlijn beschermd dienen te worden wordt niet nodig geacht door het ontbreken van een geschikt habitat.

5.1.2 Vogels met niet- jaarrond beschermde nesten (Categorie 5)

Het plangebied (het grasland en beplantingen) is potentieel geschikt voor vaste rust- en verblijfplaatsen van vogels met niet jaarrond beschermde nesten, waaronder de koolmees en pimpelmees (in holten in bomen). Vogels met niet jaarrond beschermde nesten (Categorie 5) zijn vogels die weliswaar vaak terugkeren naar de plaats waar zij het jaar daarvoor hebben gebroed of de directe omgeving daarvan en die wel over voldoende flexibiliteit beschikken om, als de broedplaats verloren is gegaan, zich elders te vestigen. Deze zijn buiten het broedseizoen niet beschermd.

Categorie 5-soorten zijn wel jaarrond beschermd als zwaarwegende feiten of ecologische omstandigheden dat rechtvaardigen. In dezen zijn er geen ecologische omstandigheden waardoor categorie 5 soorten in het plangebied jaarrond beschermd dienen te zijn. Het betreft een lokaal en regionaal algemene vogels. In de directe omgeving zijn voldoende geschikte structuren die als alternatief gebruikt kunnen worden.

Tijdelijke schadelijke effecten op Categorie 5 soorten vogels door uitvoering van de werkzaamheden op bezette nesten zijn te voorkomen (in gebruik zijnde vogelnesten mogen in principe nooit worden verstoord) door buiten het broedseizoen te werken (buiten grofweg de periode 15 maart - 15 augustus). Indien er binnen het broedseizoen gewerkt wordt dient men voorafgaand aan de werkzaamheden een extra controle op de aanwezigheid van nesten uit te voeren. Wanneer nesten aanwezig zijn, dienen de werkzaamheden uitgesteld te worden tot de jonge vogels uitgevlogen zijn. Bij twijfel te allen tijde een ecooloog inschakelen.

5.1.3 Algemene broedvogels

Het plangebied is potentieel geschikt voor algemene broedvogels om te broeden. Zij kunnen nestelen in de struwelen, bomen en hagen welke aanwezig zijn binnen het plangebied.

Schadelijke effecten op algemene broedvogels door uitvoering van de werkzaamheden op bezette nesten zijn te voorkomen (in gebruik zijnde vogelnesten mogen in principe nooit worden verstoord) door buiten het broedseizoen te werken (buiten grofweg de periode 15 maart - 15 augustus).

Indien er binnen het broedseizoen gewerkt wordt dient men voorafgaand aan de werkzaamheden een extra controle op de aanwezigheid van nesten uit te voeren. Wanneer nesten aanwezig zijn, dienen de werkzaamheden uitgesteld te worden tot de jonge vogels uitgevlogen zijn. Bij twijfel te allen tijde een ecooloog inschakelen.

5.2 Soorten Habitatrichtlijn

5.2.1 Vleermuizen

De voorgenomen ontwikkelingen kunnen niet leiden tot een negatief effect op vleermuizen. Hierdoor kunnen de verbodsbepalingen Art 3.5 lid 2 en 4 (zie Tabel 1) van de Wnb niet worden overtreden. Aanvullend onderzoek wordt niet nodig geacht.

5.2.2 Overige habitatrichtlijnsoorten

Voor overige habitatrichtlijnsoorten is het plangebied (redelijkerwijs) ongeschikt door het ontbreken van geschikte habitat/ mogelijke negatieve effecten op vaste rust- en verblijfplaatsen. Aanvullend onderzoek naar deze soorten is niet noodzakelijk.

5.3 Nationaal beschermde soorten

In het plangebied zijn geen nationaal beschermde soorten aanwezig, waarvoor géén provinciale vrijstelling geldt, door het ontbreken van een geschikt habitat.

Het plangebied is potentieel geschikt voor Nationaal beschermde soorten waarvoor in de provincie Noord-Brabant een vrijstelling geldt als egel, konijn en (spits)muizen. Aanvullend onderzoek naar deze soorten is niet noodzakelijk. Wel geldt te allen tijde de zorgplicht. Dit houdt in dat indien mogelijk schadelijk effect op egel en (spits)muizen zoveel mogelijk dient te worden voorkomen. Te denken valt aan het verplaatsen van dieren naar veilige locaties buiten het werkgebied indien zij aangetroffen worden tijdens de werkzaamheden.

5.4 Aanbevelingen/ natuur-inclusief bouwen

Door niet alleen te kijken naar 'wat er niet is', is het juist belangrijk om te kijken naar mogelijkheden voor flora en fauna voor- en na de bouw van de nieuwe woning.

Er zijn altijd mogelijkheden om (nieuwe)soorten een kans te geven zich te vestigen of in stand te houden in het gebied door kleine aanpassingen. Zo kun je denken aan het ophangen van nestkasten voor onder andere gierzwaluwen, huismussen, maar ook voor mezen, en andere soorten is van alles te verkrijgen. Het is ook mogelijk nestkasten voor gierzwaluwen, huismussen en vleermuizen in te metselen in de spouw. Dit heeft geen negatief effect op de isolatiewaarde maar wel een positief effect op de aanwezige soorten in de omgeving.

Om vleermuizen een mogelijkheid te bieden zich te vestigen/ in stand te houden in het gebied kunnen vleermuiskasten opgehangen worden tegen de westgevel van de nieuwe woning, of er kunnen speciale 'vleermuispannen' aangebracht worden.

Voor de vleermuizen kunnen ook ruimtes open gelaten worden in de overstek welke toegang bieden tot de spouw, zodat ze zich in de spouw kunnen schuilhouden en voortplanten.

Ook kan ervoor gezorgd worden dat vogels zich onder de nieuwe dakpannen kunnen vestigen, door vogelschroot weg te laten of pas toe te passen onder de 3^e rij dakpannen. Hierdoor kunnen bijvoorbeeld huismussen zich vestigen onder de nieuwe daken.

6. Conclusie

Op basis van bovenstaande informatie welke uit de quickscan flora en fauna naar voren is gekomen, is er geen aanleiding om direct een aanvullend flora- of faunaonderzoek uit te voeren. Er kan op dit moment zonder voorziene problemen begonnen worden de geplande werkzaamheden, het bouwrijp maken van de kavel en het bouwen van de ruimte-voor-ruimte woning met bijgebouw en bijkomende werken. Wordt er binnen het broedseizoen gestart met de werkzaamheden dan is een extra controle op aanwezige nesten noodzakelijk.

Belangrijk is om binnen de ontwikkeling van de nieuwe woning, de adviezen uit hoofdstuk 5.4 mee te nemen.

Tijdens werkzaamheden blijft te allen tijde de zorgplicht van kracht en bij een veranderende situatie dient te allen tijde een ecooloog ingeschakeld te worden.

Hopende u hiermee voldoende geïnformeerd te hebben, verblijf ik.

Met vriendelijke groet,
Ing. 
Ecoloog BNL advies



16-11-2021