

Opdrachtgever:

Rijksweg 56
5374 RB Schaijk

Opdrachtnummer:

1801036

Status rapport:

Definitief

Datum rapport:

25 mei 2018

Rapport
verkennend bodemonderzoek
Rijksweg 56
te Schaijk

Lankelma Geotechniek Zuid B.V.
Moorland 4a
Postbus 38
5688 ZG Oirschot
Tel: 0499 - 578520
E-mail: info@lankelma-zuid.nl
Internet: www.lankelma-zuid.nl

Inhoudsopgave

1	Inleiding	1
1.1	Opdrachtvorming	1
1.2	Doelstelling	1
1.3	Gevolgde richtlijnen en opbouw rapportage	1
2	Vooronderzoek	2
2.1	Locatiegegevens	2
2.2	Historische informatie	2
2.3	Gebiedsgericht beleid	3
2.4	Archiefonderzoek	3
2.5	Regionale bodemopbouw en geohydrologie	3
2.6	Resumé	3
3	Hypothese en Onderzoeksstrategie	4
3.1	Hypothese	4
3.2	Onderzoeksstrategie	4
4	Veldwerkzaamheden	5
4.1	Grond	5
4.2	Grondwater	5
4.3	Afwijkingen BRL SIKB 2000 protocollen 2001 en 2002	5
5	Analyses en resultaten laboratoriumonderzoek	6
5.1	Samenstelling en analyseparameters	6
5.2	Toetsingscriteria	6
5.2.1	Generiek referentiekader Wet bodembescherming (Wbb)	6
5.2.2	Generiek referentiekader kader Besluit bodemkwaliteit (Bbk)	6
5.3	Toetsingen	7
5.3.1	Grond	7
5.3.2	Grondwater	7
5.4	Verklaring analyseresultaten	7
6	Conclusie en aanbeveling	8
6.1	Conclusie	8
6.2	Aanbeveling	8

Bijlagen

- Bijlage 1: Regionale ligging locatie
- Bijlage 2: Situatietekening met boorlocaties
- Bijlage 3: Profielbeschrijvingen
- Bijlage 4: Analysecertificaten grond en grondwater
- Bijlage 5: Toetsingstabellen grond en grondwater
- Bijlage 6: Fotorapportage
- Bijlage 7: Verklaring van onafhankelijkheid

	Paraaf	Datum
Auteur rapport: ██████████	████████	25 mei 2018
Kwaliteitscontrole: ██████████	████████	25 mei 2018

Verzonden	Datum	
Mw. ██████████	25 mei 2018	Digitaal

1 Inleiding

1.1 Opdrachtvorming

In opdracht van [REDACTED] heeft Lankelma Geotechniek Zuid B.V. een verkennend bodemonderzoek uitgevoerd op een locatie aan de Rijksweg 56 te Schaijk, gemeente Landerd. De regionale ligging van de locatie is weergegeven in bijlage 1.

De aanleiding voor het laten uitvoeren van een bodemonderzoek is de voorgenomen nieuwbouw ter plaatse van de onderzoekslocatie. Als gevolg hiervan dient de milieuhygiënische kwaliteit van de grond en het grondwater vastgelegd te worden. Daarnaast dient door middel van onderhavig onderzoek beoordeeld te worden of aanvullende procedures noodzakelijk zijn in het kader van de Wet bodembescherming (Wbb).

Opgemerkt wordt dat bij een bodemonderzoek sprake is van een steekproefsgewijze bemonstering die erop is gericht om te kunnen beoordelen of (mogelijke) bodemverontreinigingen aanwezig zijn, evenals het bepalen van de milieuhygiënische kwaliteit van de bodem. De mogelijkheid blijft daarom bestaan dat puntverontreinigingen, welke niet voortkomen uit het historisch onderzoek, niet door het onderzoek worden aangetoond. Tevens wordt erop gewezen dat het uitgevoerde onderzoek een momentopname is.

Het bodemonderzoek is uitgevoerd conform de Nederlandse norm NEN5740. Het veldwerk is onder certificaat uitgevoerd op grond van beoordelingsrichtlijn BRL SIKB 2000. Het hierbij behorende procescertificaat en keurmerk van Lankelma Geotechniek Zuid B.V. is van toepassing op het gehele proces van het veldwerk bij milieuhygiënisch bodemonderzoek, vanaf acceptatie tot aan de overdracht van de veldgegevens en monsters.

Lankelma Geotechniek Zuid B.V. heeft geen binding met de opdrachtgever en de onderzoekslocatie anders dan als onafhankelijk onderzoeksbureau. Verder is zij gecertificeerd in het kader van ISO-9001 en de BRL-SIKB 2000 "veldwerk bij milieuhygiënisch bodemonderzoek" en de daarbij behorende protocollen. Hierbij gelden de ten tijde van het uitvoeren van het veldwerk, vigerende versies van deze documenten.

1.2 Doelstelling

De doelstelling van het onderzoek wordt onderstaand puntsgewijs benoemd:

- historisch onderzoek naar bodembedreigende activiteiten/situaties binnen de locatie middels welke een inschatting wordt gemaakt of en waar op de locatie bodemverontreiniging te verwachten is;
- bepalen van de milieuhygiënische kwaliteit van de bodem ter plaatse van de onderzoekslocatie;
- op basis van de resultaten vaststellen of in het kader van de Wbb sprake is van een geval van ernstige bodemverontreiniging.

1.3 Gevolgde richtlijnen en opbouw rapportage

De werkzaamheden zijn door Lankelma Geotechniek Zuid b.v. onder certificaat uitgevoerd, te weten conform BRL-SIKB 2000 en de daaraan gekoppelde protocollen:

- 2001: "Plaatsen van handboringen en peilbuizen, maken boorbeschrijvingen, nemen van grondmonsters en waterpassen";
- 2002: "Het nemen van grondwatermonsters".

In de BRL SIKB 2000 wordt verwezen naar de Nederlandse normen voor bodemonderzoek die eveneens bepalend zijn voor de uitvoering van het bodemonderzoek. De belangrijkste en meest bepalende normeringen zijn de NEN5725:2017 "Bodem-landbodem-strategie voor het uitvoeren van vooronderzoek" en de NEN5740/A1: 2016 "Onderzoeksstrategie bij verkennend bodemonderzoek".

Voorliggend rapport presenteert de resultaten van het vooronderzoek (hoofdstuk 2), de onderzoekshypothese en –strategie (hoofdstuk 3) en de resultaten van het veldwerk (hoofdstuk 4) en analytisch onderzoek en de aan het onderzoek te verbinden interpretatie van de onderzoeksresultaten (hoofdstuk 5) en conclusies en aanbevelingen (hoofdstuk 6).

2 Vooronderzoek

Conform het onderzoeksprotocol NEN5725 is ten behoeve van de bepaling van de onderzoeksstrategie op onderhavige locatie een vooronderzoek uitgevoerd. De resultaten van dit vooronderzoek zijn afkomstig van/uit:

- terreininspectie;
- bodeminformatiesysteem Omgevingsdienst Brabant Noord;
- informatie opdrachtgever;
- TNO (Regis);
- website www.topotijdreis.nl;
- website www.bodemloket.nl;

Vermeld dient te worden dat de verantwoordelijkheid voor de resultaten van onderhavig onderzoek worden beperkt tot de aan deze resultaten ten grondslag liggende en op het moment van onderzoek ter beschikking staande gegevens alsmede de bij de terreininspectie geconstateerde situatie.

Aanleiding en aspecten van het vooronderzoek

De aanleiding voor het opstellen van onderhavig vooronderzoek sluit aan bij A 'opstellen hypothese over de milieuhygiënische bodemkwaliteit ten behoeve van uit te voeren bodemonderzoek', uit de NEN 5725. De aan deze aanleiding verbonden onderzoeksaspecten zijn in onderstaande paragraaf verder uitgewerkt.

2.1 Locatiegegevens

Algemeen

De onderzochte locatie is gelegen aan de Rijksweg 56 te Schaijk, gemeente Landerd. Kadastraal is de locatie bekend onder kadastrale gemeente Schaijk, sectie K, nr. 640 ged. De coördinaten volgens het R.D. stelsel zijn $x = 173,8$ en $y = 416,4$.

Het oppervlak van de onderzoekslocatie bedraagt circa 932 m². Ten tijde van de uitvoering van het onderzoek was onderhavige onderzoekslocatie begroeid met bossages. Onderhavige locatie is zuidoostelijk gelegen ten opzichte van het centrum van Schaijk.

Terreininspectie

Door een gecertificeerd medewerker van Lankelma Geotechniek Zuid b.v. is een terreininspectie uitgevoerd voorafgaande aan de veldwerkzaamheden. Foto's van de locatie zijn in bijlage 6 van dit schrijven toegevoegd. De locatie is daadwerkelijk in gebruik zoals in voorgaande alinea omschreven. Bij de uitgevoerde inspectie van het maaiveld zijn geen bodemvreemde materialen, kleuren e.d. aangetroffen, welke een aanwijzing zou kunnen zijn voor een mogelijke bodemverontreiniging. Opgemerkt dient te worden dat de terreininspectie werd bemoeilijkt door de sterke begroeiing.

2.2 Historische informatie

Uit het historisch kaartmateriaal blijkt dat op de onderzoekslocatie nooit bebouwing aanwezig is geweest. De locatie heeft altijd in een bosrijk gebied gelegen. Vanaf 1955 is voor het eerst bebouwing zichtbaar in de directe omgeving.

De locatie grenst aan de westzijde aan de onverharde weg 'Hemelrijk'. De noordzijde grenst aan een woning. De oostzijde grenst aan de tuin behorend bij het ten noorden gelegen woonhuis. De zuidzijde grenst aan bos.

Ter plaatse van de onderzoekslocatie zijn geen gegevens bekend van activiteiten die de bodem mogelijk negatief hebben kunnen beïnvloeden. Er is niets bekend over een (voormalige) ondergrondse c.q. bovengrondse brandstoftank, behoudens de aanwezigheid van een bovengrondse gastank.

Explosieven

De Indicatieve Kaart Militair Erfgoed (IKME) geeft voor Nederland een landelijk overzicht op een kleine schaal van de (verwachte) ligging van resten van ondergronds en bovengronds militair erfgoed. De onderzoekslocatie is gesitueerd in de zone Marketgarden. Er kunnen statische structuren worden verwacht, zoals resten van stellingen, versperringen, loopgraven, ondersteunende posten e.d. Ook inslagen van granaten en mortieren kunnen worden verwacht, vaak in de vorm van beschadigingen aan bestaande bouw of bomen en als microreliëf.

2.3 Gebiedsgericht beleid

Het onderhavige onderzoeksgebied is gelegen binnen een gebied waarvoor een bodemkwaliteitskaart (regio Noordoost Brabant) is opgesteld. Volgens de kaart valt het onderzoeksgebied binnen een schoon deelgebied. Op basis van de kaart kan worden aangenomen dat de bodem ter plaatse niet verontreinigd is. De milieuhygiënische kwaliteit wordt als zijnde achtergrondwaarde_beschouwd.

2.4 Archiefonderzoek

Bij de omgevingsdienst Brabant Noord zijn geen gegevens bekend van bodemonderzoeken en/of potentieel bodembedreigende activiteiten die ter plaatse van en/of in de directe omgeving van de onderzoekslocatie zijn uitgevoerd.

2.5 Regionale bodemopbouw en geohydrologie

De op basis van de geraadpleegde bronnen verwachte ondiepe geologie op de locatie is weergegeven in tabel 2.1. Hierbij dient te worden opgemerkt dat het de geologische bodemopbouw betreft die door TNO is geïnterpoleerd op basis van onderzoek in de omgeving. De werkelijke laagopbouw en –samenstelling kunnen hiervan afwijken.

tabel 2.1 Geohydrologische bodemopbouw*

Diepte [m-mv]	Formatienaam	Lithologie
0 – 10	Formatie van Beegden	Zandige eenheid, hoofdzakelijk bestaande uit grof zand, grind en midden zand, met weinig zandige klei en fijn zand, een spoor klei en kans op stenen, keien en blokken
10 – 30	Formatie van Oosterhout	Zandige eenheid, hoofdzakelijk bestaande uit midden en fijn zand en schelpen, met weinig kleilig zand en grof zand en een spoor klei, glauconietzand, grind en kalksteen
30 – 175	Formatie van Breda	Zandige eenheid, hoofdzakelijk bestaande uit midden en fijn zand en kleilig zand, met weinig grof zand en glauconietzand en een spoor klei, bruinkool, grind en schelpen

* Bron: Landelijk DGM model V1.3 – 2009, NITG-TNO, de werkelijke diepte en formatienaam kan afwijken (met name nabij geologische breukzones)

De grondwaterstand van het freatisch pakket bedraagt circa 3,8 m-mv. Het grondwater in het ondiepe (freatische) grondwater stroomt regionaal gezien in overwegend noordwestelijke richting. De locatie ligt niet in het intrekgebied van een grondwaterwinning c.q. een grondwaterbeschermingsgebied.

2.6 Resumé

Uit het vooronderzoek is geen informatie naar voren gekomen waaruit zou kunnen blijken dat op of in de directe nabijheid van de locatie (<25 meter) sprake is, of is geweest van (bedrijfsmatige) activiteiten welke een bedreiging voor de bodemkwaliteit zouden kunnen vormen.

3 Hypothese en Onderzoeksstrategie

3.1 Hypothese

Op basis van de resultaten van het vooronderzoek is de locatie ten aanzien van de grond en het grondwater als 'onverdacht' gekwalificeerd.

3.2 Onderzoeksstrategie

Voor de onderzoekslocatie is bij het vaststellen van de onderzoeksstrategie de boor-, bemonsterings- en analysestrategie gehanteerd, zoals beschreven in de NEN5740/A1 'Onderzoeksstrategie voor een onverdachte niet-lijnvormige locatie (ONV-NL, tabel 3.1).

In het kader van onderhavig bodemonderzoek is géén onderzoek naar asbest in de bodem verricht. Tijdens de veldwerkzaamheden zal het maaiveld en de uitkomende grond wel indicatief visueel beoordeeld worden op het voorkomen van asbestverdacht (plaat)materiaal.

In tabel 3.1 is een overzicht opgenomen van de uit te voeren veld- en laboratoriumwerkzaamheden.

tabel 3.1 Uit te voeren veld- en laboratoriumwerkzaamheden

Oppervlak (m ²)	Veldwerk			Analyses		
	0,5 m-mv	2 m-mv ¹	peilbuis ²	bovengrond	ondergrond	grondwater
932	4	1	1	2 x NEN5740 ³	1 x NEN5740 ³	1 x NEN5740 ⁴

1	Handboring tot minimaal 0,5 m- freatische grondwaterstand of 1 m-mv, maximaal tot 2,5 meter. Indien visueel schoon dan boren tot opgegeven einddiepte, anders boren tot 0,5 meter minus verdachte bodemlaag.
2	Indien een grondwaterspiegel wordt aangetroffen dieper dan 5 m-mv heeft geen peilbuis te worden geplaatst
3	Standaard NEN5740 pakket voor grond: zware metalen (barium, cadmium, kobalt, koper, kwik, lood, molybdeen, nikkel, zink), organische parameters (PAK (som 10), minerale olie, PCB (som 7)), lutum en organische stof. Als gevolg van waarnemingen in het veld kan het noodzakelijk zijn een extra mengmonster samen te stellen om een voldoende representatief beeld van de locatie te krijgen. Aanvullende werkzaamheden worden alleen na toestemming van de opdrachtgever uitgevoerd.
4	zware metalen (barium, cadmium, kobalt, koper, kwik, lood, molybdeen, nikkel, zink), benzeen, toluen, ethylbenzeen, xylene, styreen, naftaleen, minerale olie, vinylchloride, 1,1-dichlooretheen, dichloormethaan, trans-1,2-dichlooretheen, cis-1,2-dichlooretheen, Som1,2-dichlooretheen, 1,1-dichlooretheaan, chloroform, 1,1,1-trichlooretheaan, tetrachloormethaan, 1,2-dichlooretheaan, trichlooretheen, 1,2-dichloorpropan, 1,1-dichloorpropan, 1,3-dichloorpropan, Somdichloorpropan, 1,1,2-trichlooretheaan, tetrachlooretheen, bromoform

4 Veldwerkzaamheden

De veldwerkzaamheden zijn uitgevoerd onder procescertificaat van de BRL SIKB 2000, conform de protocollen 2001 en 2002 van de Stichting Infrastructuur Kwaliteitsborging Bodembeheer. Evenals de daaraan gekoppelde Nederlandse Eenheidsnormen (NEN).

4.1 Grond

De veldwerkzaamheden zijn door de ervaren KWALIBO erkend persoon de [REDACTED] uitgevoerd op 8 mei 2018 (uitvoering boringen, plaatsing peilbuis en bemonstering grond). De verklaring van onafhankelijkheid is als Bijlage 7 aan dit schrijven toegevoegd. In tabel 4.1 zijn ten behoeve van het onderzoek de uitgevoerde werkzaamheden opgenomen:

tabel 4.1 Uitgevoerde werkzaamheden

Boring	Diepte [m-mv]	Filterdiepte [m-mv]
B03 t/m B06	0,5	-
B02	2,0	-
B01	5,3	4,3 – 5,3

De bodem op de locatie bestaat tot de verkende diepte van 5,3 m-mv afwisselend uit matig fijn, matig siltig/grindig zand en sterk zandige leemlagen. Met name de bovengrond is humushoudend. In de uitkomende grond zijn zintuiglijk geen bijmengingen waargenomen. Voor de complete boorbeschrijvingen wordt verwezen naar bijlage 3. De situering van de onderzoekslocatie en de geplaatste boringen en peilbuis is opgenomen in bijlage 2. Tijdens de uitvoering van de veldwerkzaamheden is geen aanvullende informatie naar voren gekomen welke tot een aanpassing van de boorstrategie heeft geleid.

In het kader van dit onderzoek is geen specifiek onderzoek (conform NEN5707) verricht naar het voorkomen van asbest in de grond en op het maaiveld. Wel heeft een indicatieve inspectie van het terrein plaatsgevonden. In de vrijkomende grond en op het maaiveld zijn geen asbestverdachte (plaat)materialen aangetroffen.

4.2 Grondwater

De peilbuis is voorafgaande aan de monsternamen voldoende doorgespoeld. In tabel 4.2 zijn de gegevens hiervan weergegeven:

tabel 4.2 Peilbuisgegevens

Peilbuisnummer	B01
Datum bemonstering	15 mei 2018
Bemonsterd door	Dhr. H. van der Schoot
Diepte grondwaterspiegel [m-mv]	3,80
Filterstelling [m-mv]	4,3 – 5,3
Toestroming	slecht
Beluchting	niet belucht
Zuurgraad [pH]	4,5
Elektrische geleidbaarheid [Ec, μ S/cm]	527
Troebelheid (NTU)	7,89
Waargenomen afwijkingen	geen
Drijfslag	geen

4.3 Afwijkingen BRL SIKB 2000 protocollen 2001 en 2002

Tijdens de uitvoering van de veldwerkzaamheden zijn geen kritieke afwijkingen opgetreden in het kader van de BRL SIKB 2000 protocollen 2001 en 2002.

Opgemerkt wordt dat de troebelheid niet op de onderzoekslocatie is gemeten maar ten kantore van Lankelma te Oirschot. Het grondwatermonster wordt pas dan genomen, wanneer conform de NEN5744 en het protocol 2002 is voldaan aan de overige gestelde eisen. Het meten van de troebelheid vindt als laatste handeling plaatst, voorafgaande aan de daadwerkelijke monsternamen van het grondwater. Deze laatste stap wordt door Lankelma dus omgedraaid. Hetgeen verder niet van invloed kan zijn op de daadwerkelijk gemeten waarde. Derhalve wordt dit niet als een kritieke afwijking beschouwd.

5 Analyses en resultaten laboratoriumonderzoek

5.1 Samenstelling en analyseparameters

De grond(meng)monsters en het grondwatermonster zijn in het laboratorium van SYNLAB te Rotterdam (door de RvA erkend) chemisch geanalyseerd. De analyses zijn uitgevoerd conform Accreditatieschema AS3000.

In tabel 5.1 is inzichtelijk gemaakt hoe de betreffende grond(meng)monsters zijn samengesteld. Tevens zijn in tabel 5.2 de resultaten van het grondwateronderzoek weergegeven. De analysecertificaten zijn weergegeven in bijlage 4. De resultaten zijn getoetst aan de achtergrondwaarden en interventiewaarden en weergegeven in bijlage 5.

5.2 Toetsingscriteria

Teneinde de mate van verontreiniging van de bodem te kunnen beoordelen, zijn de chemische analyseresultaten van de grond- en grondwatermonsters getoetst aan de richtlijnen die zijn vastgesteld door het Ministerie van Infrastructuur en Milieu (de zogenaamde generieke referentiewaarden).

5.2.1 Generiek referentiekader Wet bodembescherming (Wbb)

De gehalten en concentraties van de milieuschadelijke stoffen in respectievelijk de grond- dan wel grondwatermonsters worden gerelateerd aan het toetsingskader uit de Circulaire bodemsanering (Per 1 juli 2013), die een onderdeel vormt van de Wet bodembescherming (Wbb).

Bij de referentiewaarden wordt onderscheid gemaakt in zogenaamde generieke ofwel landelijke achtergrondwaarden (in geval van grond), streefwaarden (in geval van grondwater) en de interventiewaarden (zowel grond als grondwater):

achtergrondwaarde (grond) of S-waarde (grondwater)	=	waarde voor een schone, multifunctionele bodem
½ (AW of SW+I) waarde of bodemindex	=	Waarde waarbij men een aanvullend/nader onderzoek in overweging dient te nemen ((achtergrond- of streefwaarde + interventiewaarde) / 2)
interventiewaarde of I-waarde	=	interventiewaarde voor sanering(sonderzoek)

De referentiewaarden voor grond zijn mede afhankelijk gesteld van het gehalte lutum (fractie <2µm) en organische stof. Dit betekent dat bij elk (verkennd) bodemonderzoek de gemeten waarden moeten worden omgerekend als zijnde "standaard bodem" (10% organische stof en 25% lutum). De omgerekende waarden worden vervolgens getoetst aan de vigerende referentiewaarden. Ten aanzien van de resultaten van de toetsing wordt in voorliggend rapport de volgende terminologie gehanteerd:

- licht verhoogd gehalte: gehalte tussen de achtergrondwaarde (grond) c.q. streefwaarde (grondwater) en de ½ (AW+I) waarde;
- matig verhoogd gehalte: gehalte tussen de ½ (AW of SW+I) waarde of bodemindex en gelijk interventiewaarde;
- sterk verhoogd gehalte: gehalte groter dan de interventiewaarde.

5.2.2 Generiek referentiekader kader Besluit bodemkwaliteit (Bbk)

Bij het op basis van het Besluit Bodemkwaliteit (Bbk) toepassen van een partij grond, volgens het generieke toetsingskader, spelen de kwaliteit en de functie van de ontvangende bodem een belangrijke rol. In verband met hergebruiksmogelijkheden van de grond voor een toepassing als zijnde landbodem, zijn de in de grond(meng)monsters gemeten gehalten indicatief getoetst aan de waarden afkomstig uit de Regeling bodemkwaliteit (Bijlage B, tabellen 1 en 2). Dit is geschied met behulp van het toetsingsinstrument BoToVa (Bodemtoets- en validatieservice)

Ten aanzien van de resultaten van de toetsing wordt in voorliggend rapport de volgende terminologie gehanteerd:

- achtergrondwaarden: grond die vrij toepasbaar is bij elke bodemfunctie en elke bodemkwaliteit;
- wonen: grond kan worden toegepast bij de bodemfuncties en bodemkwaliteiten 'wonen' en 'industrie';
- industrie: grond kan worden toegepast bij bodemfunctie en bodemkwaliteit 'industrie';
- niet toepasbaar: grond kan niet elders worden toegepast en dient te worden afgevoerd naar een erkend verwerker.

5.3 Toetsingen

5.3.1 Grond

In 5.1 zijn alleen de onderzochte parameters vermeld, waarvan de concentraties de betreffende achtergrondwaarden overschrijden.

tabel 5.1 Resultaten grondonderzoek

Monsternr.	Boring nr. (cm-mv)	Analyse	Parameters >AW	Toets (Wbb)	Bbk
MM1	B01 (0-50) B02 (0-50) B03 (0-50) B04 (0-50) B05 (0-50) B06 (0-50)	NEN5740 grond	-	-	AW
MM2	B01 (100-150) B01 (150-200) B02 (100-150) B02 (150-200)	NEN5740 grond	-	-	AW

Verklaring gebruikte afkortingen:		Verklaring van de tekens:	
AW	voldoet aan bodemkwaliteitsklasse achtergrondwaarde 2000	*	groter dan AW en kleiner of gelijk een de bodemindex
WO	voldoet aan bodemkwaliteitsklasse maximale waarde wonen	**	groter dan bodemindex (0,5) en kleiner of gelijk interventiewaarde
IND	voldoet aan bodemkwaliteitsklasse maximale waarde industrie	***	groter interventiewaarde
NT	voldoet aan bodemkwaliteitsklasse niet toepasbaar	-	gehalte niet verhoogd t.o.v. AW dan wel detectiegrens
Bbk	indicatief getoetst aan Besluit bodemkwaliteit		

5.3.2 Grondwater

In tabel 5.2 zijn alleen de onderzochte parameters vermeld, waarvan de concentraties de betreffende streefwaarden overschrijden.

tabel 5.2 Resultaten grondwateronderzoek

Monsternr.	Analyseparameter	Parameters >SW	Toets (Wbb)
B01	NEN5740 grondwater	Barium Zink Benzeen Xylenen (0.7 factor) Naftaleen	* * * * *

Verklaring van de tekens:	
*	groter dan streefwaarde en kleiner of gelijk ½ (streefwaarde+l) waarde
**	groter dan ½ (SW+l) waarde en kleiner of gelijk interventiewaarde
***	groter interventiewaarde
-	gehalte niet verhoogd t.o.v. streefwaarde dan wel detectiegrens

5.4 Verklaring analyseresultaten

Grond

In grondmengmonsters MM1 (bovengrond) en MM2 (ondergrond) zijn analytisch geen van de onderzochte parameters in verhoogde mate aangetoond. Allen liggen onder de achtergrondwaarden.

Op basis van het Besluit bodemkwaliteit kan de milieuhygiënische kwaliteit van de bodem indicatief als klasse AW2000 beschouwd worden.

Grondwater

In het grondwater uit peilbuis B01 zijn analytisch licht verhoogde gehalten met barium, zink, benzeen, xylenen en naftaleen aangetoond. Deze concentraties overschrijden de streefwaarden doch niet de interventiewaarden.

6 Conclusie en aanbeveling

In opdracht van [REDACTED] heeft Lankelma Geotechniek Zuid B.V. een verkennd bodemonderzoek uitgevoerd op een locatie aan de Rijksweg 56 te Schaijk, gemeente Landerd.

De aanleiding voor het laten uitvoeren van een bodemonderzoek is de geplande nieuwbouw op deze locatie. Als gevolg hiervan dient de milieuhygiënische kwaliteit van de grond en het grondwater vastgelegd te worden. Daarnaast dient door middel van onderhavig onderzoek beoordeeld te worden of aanvullende procedures noodzakelijk zijn in het kader van de Wet bodembescherming (Wbb).

6.1 Conclusie

Algemeen

De bodem op de locatie bestaat tot de verkende diepte van 5,3 m-mv afwisselend uit matig fijn, matig siltig/grindig zand en sterk zandige leemlagen. Met name de bovengrond is humushoudend. In de uitkomende grond zijn geen waarnemingen gedaan die duiden op de mogelijke aanwezigheid van verontreinigende stoffen in de bodem. Tijdens de uitvoering van de veldwerkzaamheden is geen aanvullende informatie naar voren gekomen welke tot een aanpassing van de boorstrategie heeft geleid.

Grond

In de boven- en ondergrond zijn analytisch geen van de onderzochte parameters in verhoogde mate aangetoond. Allen liggen onder de achtergrondwaarden.

Grondwater

In het grondwater zijn analytisch licht verhoogde gehalten aan barium, zink, benzeen, en naftaleen aangetoond. Deze concentraties overschrijden de streefwaarden doch niet de interventiewaarden.

Asbest in grond

In het kader van dit onderzoek is geen specifiek onderzoek (conform NEN5707) verricht naar het voorkomen van asbest in de grond en op het maaiveld. Wel heeft een indicatieve inspectie van het terrein plaatsgevonden. In de vrijkomende grond en op het maaiveld zijn geen asbestverdachte (plaat)materialen aangetroffen. Het voorliggende onderzoek doet echter geen bindende uitspraak over de aan- of afwezigheid van asbest in de bodem binnen de onderzoekslocatie.

Toetsing hypothese

De hypothese 'onverdacht' kan op basis van de resultaten formeel worden aanvaard.

Nader bodemonderzoek

Op basis van voornoemde samenvatting en conclusies is nader bodemonderzoek vanuit milieuhygiënisch oogpunt gezien niet aan de orde.

6.2 Aanbeveling

Middels onderhavig bodemonderzoek is de milieuhygiënische kwaliteit van de grond en het grondwater vastgelegd. In het kader van de Wet bodembescherming zijn geen aanvullende procedures noodzakelijk. Op basis van de bevindingen uit onderhavig bodemonderzoek zijn er, ons inziens, vanuit milieuhygiënisch oogpunt derhalve geen belemmeringen c.q. beperkingen voor de geplande nieuwbouw op deze locatie.

Wanneer men (graaf)werkzaamheden en/of wijzigingen uit gaat voeren, dient men rekening te houden met de volgende zaken:

- wanneer men grond van de locatie wil afvoeren dient men rekening te houden met afzetkosten. Een acceptant van de grond kan een aanvullend onderzoek eisen (lees partijkering). Op basis van dit onderzoek is de grond indicatief als zijnde klasse AW2000 bestempeld;
- het verlenen van een omgevingsvergunning is ter competentie aan het bevoegd gezag.

Bijlage 1 : Regionale ligging locatie

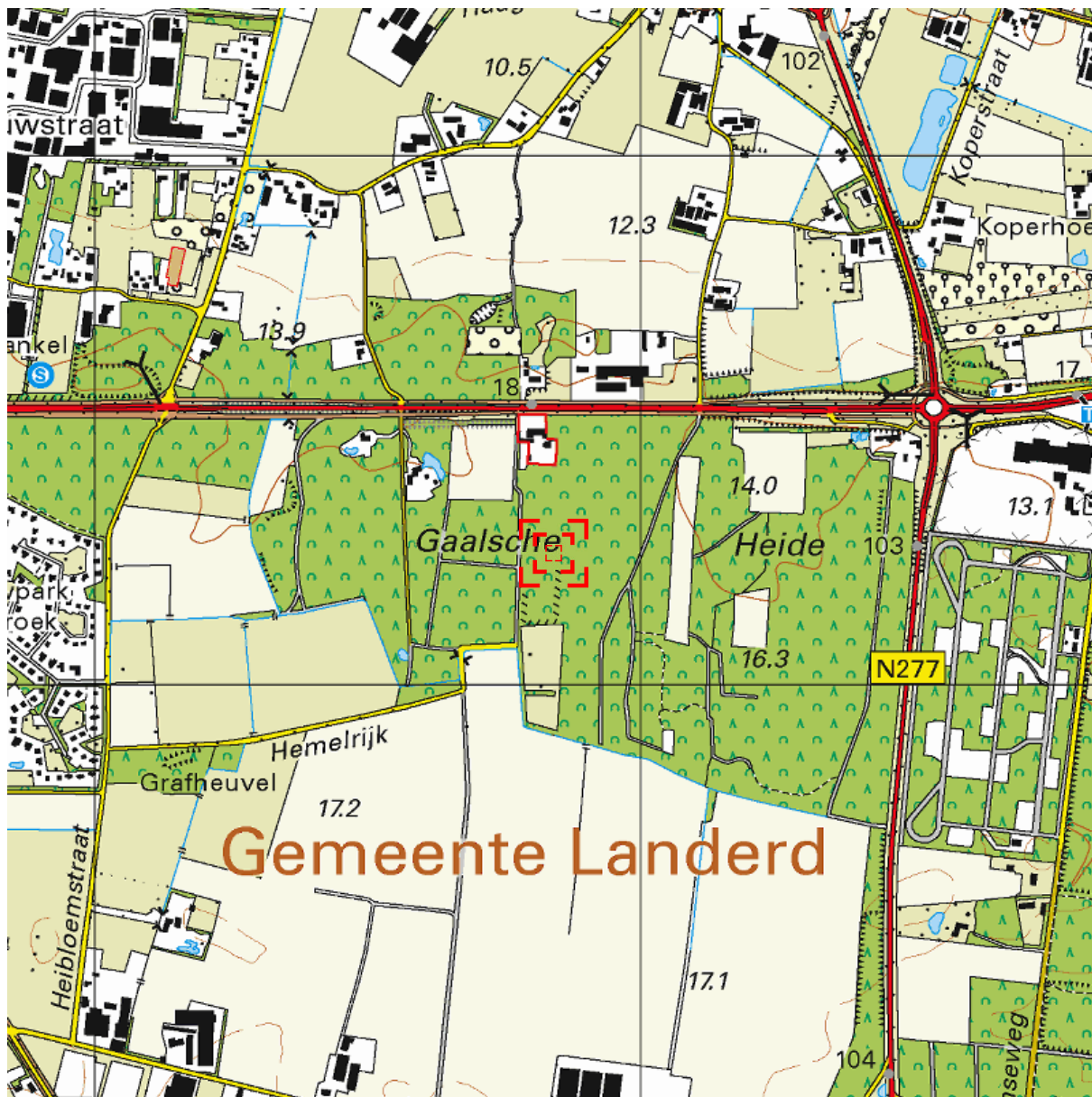

Gemeente Landerd

0 m 125 m 625 m

Deze kaart is noordgericht.

Schaal 1: 12500

 Hier bevindt zich Kadastraal object SCHAIJK K 640
Rijksweg 56, 5374 RB SCHAIJK
CC-BY Kadaster.



<p>BEBOUWING</p> <p>a bebouwd gebied b gebouwen c hoogbouw d kas</p> <p>WEGEN</p> <p>autosnelweg hoofdweg met gescheiden rijbanen hoofdweg regionale weg met gescheiden rijbanen regionale weg lokale weg met gescheiden rijbanen lokale weg weg met losse of slechte verharding onverharde weg straat/overige weg voetgangersgebied fietspad pad, voetpad weg in aanleg</p> <p>viaduct aquaduct tunnel vaste brug beweegbare brug brug op pijlers</p>	<p>SPOORWEGEN</p> <p>spoorweg: enkelspoor spoorweg: meersporig</p> <p>a station b spoorweg in tunnel tramweg</p> <p>a sneltram b sneltramhalte a metro bovengronds b metrostation</p> <p>HYDROGRAFIE</p> <p>waterloop: smaller dan 3 m waterloop: 3-6 m breed waterloop: breder dan 6 m</p> <p>a schutsluis b stuwen c koedam a duiker b grondduiker c afsluitbare duiker</p> <p>BODEMGEBRUIK</p> <p>a grasland met sloten b akkerland met greppels c boomgaard d fruitkwekerij e boomkwekerij f grasland met populierenopstand g loofbos h naaldbos i gemengd bos j griend k heide l zand m drasland, moeras n rietland o dodenakker, begraafplaats p overig bodemgebruik</p>	<p>OVERIGE SYMBOLEN</p> <p>a religieus gebouw b toren, hoge koepel c religieus gebouw met toren d markant object e watertoren f vuurtoren</p> <p>a gemeentehuis b postkantoor c politiebureau d wegvijzer</p> <p>a kapel b kruis c vlampijp d telescoop a windmolen b waterradmolen c windmotor d windturbine</p> <p>a oliepompijninstallatie b seinmast c zendmast</p> <p>a hunebed b monument c gemeal a kampeertrein b sportcomplex c ziekenhuis a paal b grenspunt c boom</p> <p>a schietbaan b afrastrering c hoogspanningsleiding met mast d muur e geluidswering</p>
--	---	--

Bijlage 2 : Situatietekening met boorlocaties

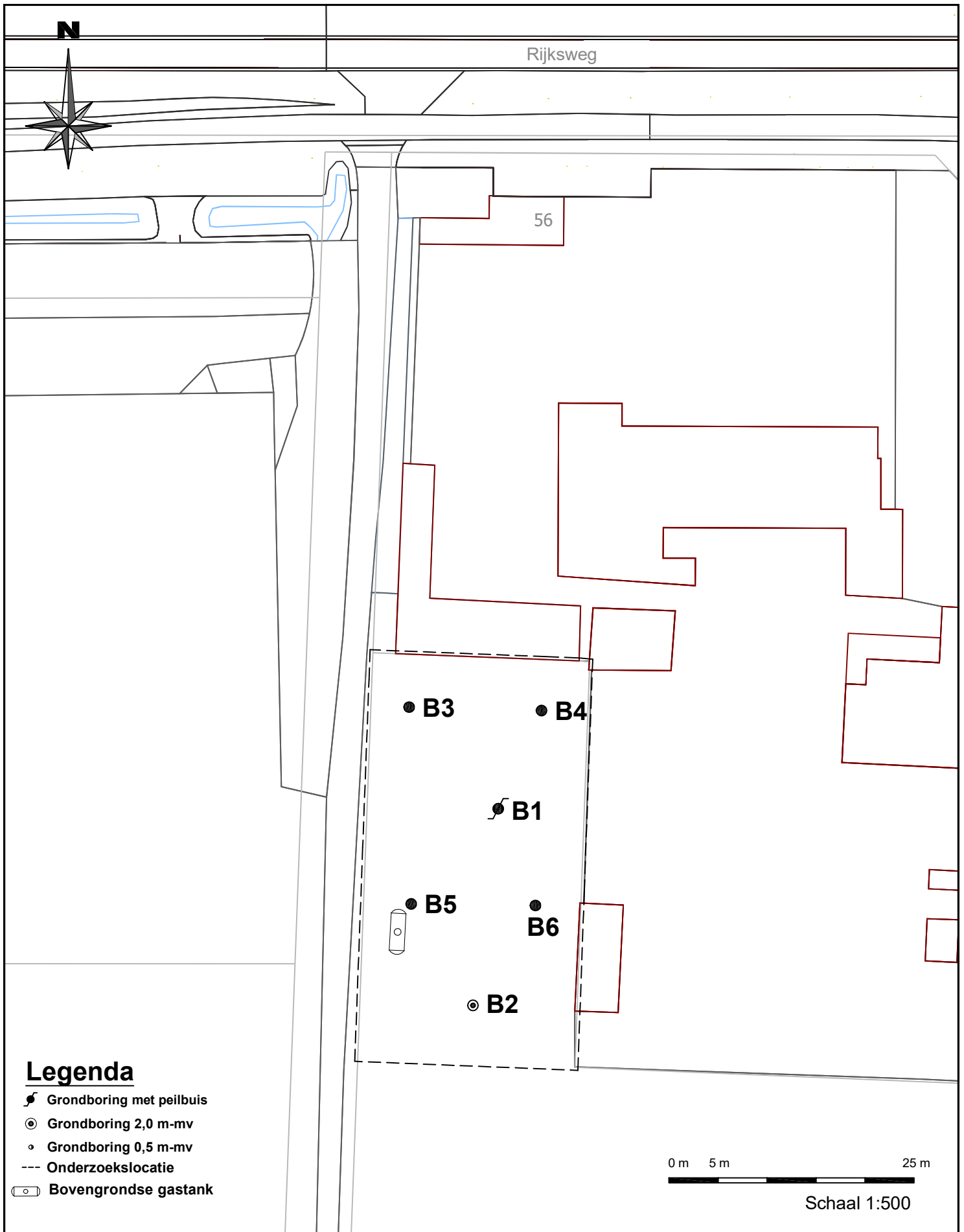

Project: Bodemonderzoek aan de Rijksweg 56 in Schaijk

Projectnummer: 1801036

Lankelma Geotechniek Zuid BV
 Postbus 38 5688 ZG Oirschot
 Moorland 4a 5688 GA Oirschot



Tel. 0499 - 578520
 Fax. 0499 - 578573
 info@lankelma-zuid.nl
 www.lankelma-zuid.nl

Datum: 22 mei 2018

Situatietekening

Formaat: A4

Getekend: SJA

Maten in meters

Bijlage 3 : Profielbeschrijvingen

B01

Datum: 08-05-2018
Boormeester: HSC
grondwaterstand in cm-mv: 3801

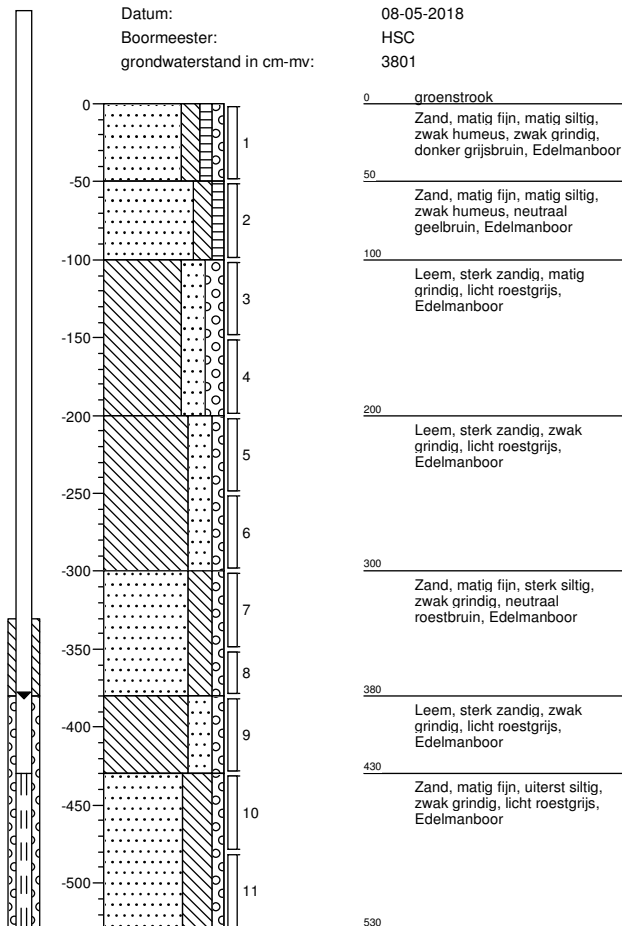

B02

Datum: 08-05-2018
Boormeester: HSC

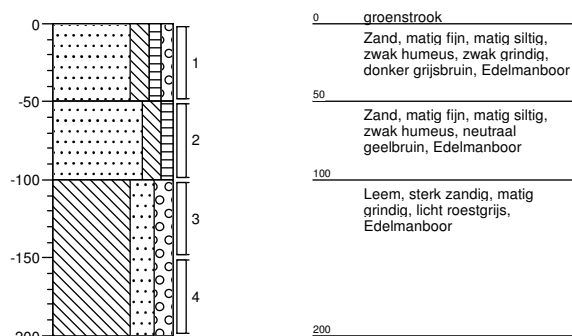

B03

Datum: 08-05-2018
Boormeester: HSC

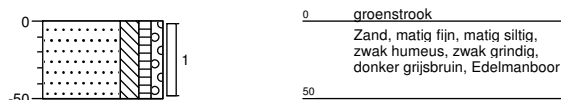

B04

Datum: 08-05-2018
Boormeester: HSC

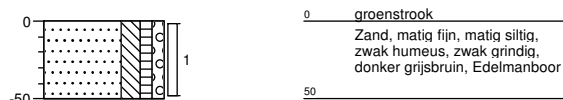

B05

Datum: 08-05-2018
Boormeester: HSC

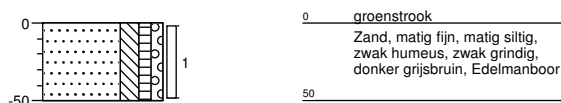

B06

Datum: 08-05-2018
Boormeester: HSC

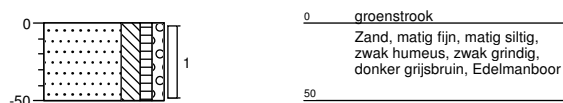

Legenda (conform NEN 5104)

grind

	Grind, siltig
	Grind, zwak zandig
	Grind, matig zandig
	Grind, sterk zandig
	Grind, uiterst zandig

zand

	Zand, kleiig
	Zand, zwak siltig
	Zand, matig siltig
	Zand, sterk siltig
	Zand, uiterst siltig

veen

	Veen, mineraalarm
	Veen, zwak kleiig
	Veen, sterk kleiig
	Veen, zwak zandig
	Veen, sterk zandig

peilbuis

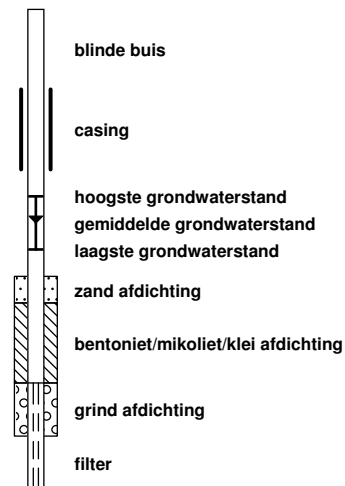

klei

	Klei, zwak siltig
	Klei, matig siltig
	Klei, sterk siltig
	Klei, uiterst siltig
	Klei, zwak zandig
	Klei, matig zandig
	Klei, sterk zandig

leem

	Leem, zwak zandig
	Leem, sterk zandig

overige toevoegingen

	zwak humeus
	matig humeus
	sterk humeus
	zwak grindig
	matig grindig
	sterk grindig

geur

- geen geur
- zwakke geur
- matige geur
- sterke geur
- uiterste geur

olie

- geen olie-water reactie
- zwakke olie-water reactie
- matige olie-water reactie
- sterke olie-water reactie
- uiterste olie-water reactie

p.i.d.-waarde

- >0
- >1
- >10
- >100
- >1000
- >10000

monsters

- geroerd monster
- ongeroerd monster
- volumering

overig

- bijzonder bestanddeel
- Gemiddeld hoogste grondwaterstand
- grondwaterstand
- Gemiddeld laagste grondwaterstand

- slib
- water

Bijlage 4 : Analysecertificaten grond en grondwater

Lankelma Geo. Zuid BV

Postbus 38

5688 ZG OIRSCHOT

Blad 1 van 6

Uw projectnaam : Rijksweg 56 te Schaijk
Uw projectnummer : 1801036
SYNLAB rapportnummer : 12782417, versienummer: 1
Rapport-verificatienummer : J5ML71JT

Rotterdam, 15-05-2018

Geachte heer/mevrouw,

Hierbij ontvangt u de analyse resultaten van het laboratoriumonderzoek ten behoeve van uw project 1801036. Het onderzoek werd uitgevoerd conform uw opdracht. De gerapporteerde resultaten hebben uitsluitend betrekking op de geteste monsters. De door u aangegeven omschrijvingen voor de monsters en het project zijn overgenomen in dit analyserapport.

Het onderzoek is uitgevoerd door SYNLAB Analytics & Services B.V., gevestigd aan de Steenhouwerstraat 15 in Rotterdam (NL). Indien het onderzoek is uitgevoerd door derden of het SYNLAB laboratorium in Frankrijk (99-101 Avenue Louis Roche, Gennevilliers), of Spanje (Cerdanya 44, El Prat de Llobregat) is dit in het rapport aangegeven.

Dit analyserapport bestaat inclusief bijlagen uit 6 pagina's. In geval van een versienummer van '2' of hoger vervallen de voorgaande versies. Alle bijlagen maken onlosmakelijk onderdeel uit van het rapport. Alleen vermenigvuldiging van het hele rapport is toegestaan.

Mocht u vragen en/of opmerkingen hebben naar aanleiding van dit rapport, bijvoorbeeld als u nadere informatie nodig heeft over de meetonzekerheid van de analyseresultaten in dit rapport, dan verzoeken wij u vriendelijk contact op te nemen met de afdeling Customer Support.

Per 30 maart 2018 is ALcontrol B.V. overgegaan naar de nieuwe naam SYNLAB Analytics & Services B.V. Alle erkenningen van ALcontrol B.V./ALcontrol Laboratories blijven van kracht en zijn/worden omgezet naar SYNLAB Analytics & Services B.V.

Wij vertrouwen er op u met deze informatie van dienst te zijn.

Hoogachtend,



Technical Director

Analyserapport

Projectnaam Rijksweg 56 te Schaijk
 Projectnummer 1801036
 Rapportnummer 12782417 - 1

Orderdatum 09-05-2018
 Startdatum 09-05-2018
 Rapportagedatum 15-05-2018

Nummer	Monstersoort	Monsterspecificatie
001	Grond (AS3000)	MM1 B01 (0-50) B02 (0-50) B03 (0-50) B04 (0-50) B05 (0-50) B06 (0-50)
002	Grond (AS3000)	MM2 B01 (100-150) B01 (150-200) B02 (100-150) B02 (150-200)

Analyse	Eenheid	Q	001	002
droge stof	gew.-%	S	87.4	81.6
gewicht artefacten	g	S	<1	<1
aard van de artefacten	-	S	geen	geen
organische stof (gloeiverlies)	% vd DS	S	3.4	1.1
<i>KORRELGROOTTEVERDELING</i>				
lutum (bodem)	% vd DS	S	4.8	17
<i>METALEN</i>				
barium	mg/kgds	S	51	24
cadmium	mg/kgds	S	<0.2	<0.2
kobalt	mg/kgds	S	2.0	7.9
koper	mg/kgds	S	7.5	12
kwik	mg/kgds	S	<0.05	0.06
lood	mg/kgds	S	25	14
molybdeen	mg/kgds	S	<0.5	<0.5
nikkel	mg/kgds	S	3.8	16
zink	mg/kgds	S	33	51
<i>POLYCYCLISCHE AROMATISCHE KOOLWATERSTOFFEN</i>				
naftaleen	mg/kgds	S	<0.01	<0.01
fenantreen	mg/kgds	S	0.11	<0.01
antraceen	mg/kgds	S	0.03	<0.01
fluoranteen	mg/kgds	S	0.22	<0.01
benzo(a)antraceen	mg/kgds	S	0.10	<0.01
chryseen	mg/kgds	S	0.08	<0.01
benzo(k)fluoranteen	mg/kgds	S	0.05	<0.01
benzo(a)pyreen	mg/kgds	S	0.09	<0.01
benzo(ghi)peryleen	mg/kgds	S	0.07 ¹⁾	<0.01
indeno(1,2,3-cd)pyreen	mg/kgds	S	0.06	<0.01
pak-totaal (10 van VROM) (0.7 factor)	mg/kgds	S	0.817 ²⁾	0.07 ²⁾
<i>POLYCHLOORBIFENYLEN (PCB)</i>				
PCB 28	µg/kgds	S	<1	<1
PCB 52	µg/kgds	S	<1	<1
PCB 101	µg/kgds	S	<1	<1
PCB 118	µg/kgds	S	<1	<1
PCB 138	µg/kgds	S	<1	<1
PCB 153	µg/kgds	S	<1	<1
PCB 180	µg/kgds	S	<1	<1
som PCB (7) (0.7 factor)	µg/kgds	S	4.9 ²⁾	4.9 ²⁾

MINERALE OLIE

De met S gemerkte analyses zijn geaccrediteerd en vallen onder de AS3000-erkenning.

Paraaf :



Analyserapport

Projectnaam Rijksweg 56 te Schaijk
 Projectnummer 1801036
 Rapportnummer 12782417 - 1

Orderdatum 09-05-2018
 Startdatum 09-05-2018
 Rapportagedatum 15-05-2018

Nummer	Monstersoort	Monsterspecificatie
001	Grond (AS3000)	MM1 B01 (0-50) B02 (0-50) B03 (0-50) B04 (0-50) B05 (0-50) B06 (0-50)
002	Grond (AS3000)	MM2 B01 (100-150) B01 (150-200) B02 (100-150) B02 (150-200)

Analyse	Eenheid	Q	001	002
fractie C10-C12	mg/kgds		<5	<5
fractie C12-C22	mg/kgds		<5	<5
fractie C22-C30	mg/kgds		<5	<5
fractie C30-C40	mg/kgds		<5	<5
totaal olie C10 - C40	mg/kgds	S	<20	<20

De met S gemerkte analyses zijn geaccrediteerd en vallen onder de AS3000-erkenning.

Paraaf : 

Analyserapport

Projectnaam Rijksweg 56 te Schaijk
Projectnummer 1801036
Rapportnummer 12782417 - 1

Orderdatum 09-05-2018
Startdatum 09-05-2018
Rapportagedatum 15-05-2018

Monster beschrijvingen

- 001 * De monstervoorbehandeling en analyses zijn uitgevoerd conform Accreditatieschema AS3000, dit geldt alleen voor de analyses die worden gerapporteerd met het "S" kenmerk.
- 002 * De monstervoorbehandeling en analyses zijn uitgevoerd conform Accreditatieschema AS3000, dit geldt alleen voor de analyses die worden gerapporteerd met het "S" kenmerk.
-

Voetnoten

- 1 Het gehalte is indicatief i.v.m. de aanwezigheid van componenten die een storende invloed hebben op de meting.
- 2 De sommatie na verrekening van de 0.7 factor voor <-waarden volgens BoToVa.

Paraaf : 

Analyserapport

Projectnaam Rijksweg 56 te Schaijk
 Projectnummer 1801036
 Rapportnummer 12782417 - 1

Orderdatum 09-05-2018
 Startdatum 09-05-2018
 Rapportagedatum 15-05-2018

Analyse	Monstersoort	Relatie tot norm
droge stof	Grond (AS3000)	Grond: Gelijkwaardig aan ISO 11465 en gelijkwaardig aan NEN-EN 15934 (monstervoorbehandeling conform NEN-EN 16179). Grond (AS3000): conform AS3010-2 en gelijkwaardig aan NEN-EN 15934
gewicht artefacten	Grond (AS3000)	Conform AS3000 en conform NEN-EN 16179
aard van de artefacten	Grond (AS3000)	Idem
organische stof (gloeiverlies)	Grond (AS3000)	Grond: gelijkwaardig aan NEN 5754. Grond (AS3000): conform AS3010-3
lutum (bodem)	Grond (AS3000)	Grond: eigen methode. Grond (AS3000): conform AS3010-4
barium	Grond (AS3000)	Conform AS3010-5 en conform NEN 6950 (ontsluiting conform NEN 6961, meting conform NEN 6966); conform ISO 22036 (ontsluiting conform NEN 6961)
cadmium	Grond (AS3000)	Idem
kobalt	Grond (AS3000)	Idem
koper	Grond (AS3000)	Idem
kwik	Grond (AS3000)	Conform AS3010-5 en conform NEN 6950 (ontsluiting conform NEN 6961, meting conform NEN-ISO 16772)
lood	Grond (AS3000)	Conform AS3010-5 en conform NEN 6950 (ontsluiting conform NEN 6961, meting conform NEN 6966); conform ISO 22036 (ontsluiting conform NEN 6961)
molybdeen	Grond (AS3000)	Idem
nikkel	Grond (AS3000)	Idem
zink	Grond (AS3000)	Idem
naftaleen	Grond (AS3000)	Conform AS3010-6
fenantreen	Grond (AS3000)	Idem
antraceen	Grond (AS3000)	Idem
fluoranteen	Grond (AS3000)	Idem
benzo(a)antraceen	Grond (AS3000)	Idem
chryseen	Grond (AS3000)	Idem
benzo(k)fluoranteen	Grond (AS3000)	Idem
benzo(a)pyreen	Grond (AS3000)	Idem
benzo(ghi)peryleen	Grond (AS3000)	Idem
indeno(1,2,3-cd)pyreen	Grond (AS3000)	Idem
pak-totaal (10 van VROM) (0.7 factor)	Grond (AS3000)	Idem
PCB 28	Grond (AS3000)	Conform AS3010-8
PCB 52	Grond (AS3000)	Idem
PCB 101	Grond (AS3000)	Idem
PCB 118	Grond (AS3000)	Idem
PCB 138	Grond (AS3000)	Idem
PCB 153	Grond (AS3000)	Idem
PCB 180	Grond (AS3000)	Idem
som PCB (7) (0.7 factor)	Grond (AS3000)	Idem
totaal olie C10 - C40	Grond (AS3000)	Conform AS3010-7 conform NEN-EN-ISO 16703

Monster	Barcode	Aanlevering	Monstername	Verpakking
001	Y7078404	08-05-2018	08-05-2018	ALC201

 Paraaf : 

Analyserapport

Projectnaam Rijksweg 56 te Schaijk
Projectnummer 1801036
Rapportnummer 12782417 - 1

Orderdatum 09-05-2018
Startdatum 09-05-2018
Rapportagedatum 15-05-2018

Monster	Barcode	Aanlevering	Monstername	Verpakking
001	Y7078418	08-05-2018	08-05-2018	ALC201
001	Y7078432	08-05-2018	08-05-2018	ALC201
001	Y7078414	08-05-2018	08-05-2018	ALC201
001	Y7078395	08-05-2018	08-05-2018	ALC201
001	Y7078416	08-05-2018	08-05-2018	ALC201
002	Y7078433	08-05-2018	08-05-2018	ALC201
002	Y7078397	08-05-2018	08-05-2018	ALC201
002	Y7078429	08-05-2018	08-05-2018	ALC201
002	Y7078398	08-05-2018	08-05-2018	ALC201

Paraaf : 

Lankelma Geo. Zuid BV

Postbus 38

5688 ZG OIRSCHOT

Blad 1 van 5

Uw projectnaam : Rijksweg 56 te Schaijk
Uw projectnummer : 1801036
SYNLAB rapportnummer : 12786650, versienummer: 1
Rapport-verificatienummer : 1F5SXWXE

Rotterdam, 22-05-2018

Geachte heer/mevrouw,

Hierbij ontvangt u de analyse resultaten van het laboratoriumonderzoek ten behoeve van uw project 1801036. Het onderzoek werd uitgevoerd conform uw opdracht. De gerapporteerde resultaten hebben uitsluitend betrekking op de geteste monsters. De door u aangegeven omschrijvingen voor de monsters en het project zijn overgenomen in dit analyserapport.

Het onderzoek is uitgevoerd door SYNLAB Analytics & Services B.V., gevestigd aan de Steenhouwerstraat 15 in Rotterdam (NL). Indien het onderzoek is uitgevoerd door derden of het SYNLAB laboratorium in Frankrijk (99-101 Avenue Louis Roche, Gennevilliers), of Spanje (Cerdanya 44, El Prat de Llobregat) is dit in het rapport aangegeven.

Dit analyserapport bestaat inclusief bijlagen uit 5 pagina's. In geval van een versienummer van '2' of hoger vervallen de voorgaande versies. Alle bijlagen maken onlosmakelijk onderdeel uit van het rapport. Alleen vermenigvuldiging van het hele rapport is toegestaan.

Mocht u vragen en/of opmerkingen hebben naar aanleiding van dit rapport, bijvoorbeeld als u nadere informatie nodig heeft over de meetonzekerheid van de analyseresultaten in dit rapport, dan verzoeken wij u vriendelijk contact op te nemen met de afdeling Customer Support.

Per 30 maart 2018 is ALcontrol B.V. overgegaan naar de nieuwe naam SYNLAB Analytics & Services B.V. Alle erkenningen van ALcontrol B.V./ALcontrol Laboratories blijven van kracht en zijn/worden omgezet naar SYNLAB Analytics & Services B.V.

Wij vertrouwen er op u met deze informatie van dienst te zijn.

Hoogachtend,



Technical Director

Analyserapport

Projectnaam Rijksweg 56 te Schaijk
 Projectnummer 1801036
 Rapportnummer 12786650 - 1

Orderdatum 16-05-2018
 Startdatum 16-05-2018
 Rapportagedatum 22-05-2018

Nummer	Monstersoort	Monsterspecificatie
001	Grondwater (AS3000)	B01-1-1 B01 (430-530)

Analyse	Eenheid	Q	001
---------	---------	---	-----

METALEN

barium	µg/l	S	59
cadmium	µg/l	S	0.39
kobalt	µg/l	S	11
koper	µg/l	S	8.2
kwik	µg/l	S	<0.05
lood	µg/l	S	<2.0
molybdeen	µg/l	S	<2
nikkel	µg/l	S	12
zink	µg/l	S	92

VLUCHTIGE AROMATEN

benzeen	µg/l	S	0.23 ¹⁾
tolueen	µg/l	S	3.2 ¹⁾
ethylbenzeen	µg/l	S	0.23 ¹⁾
o-xyleen	µg/l	S	0.41 ¹⁾
p- en m-xyleen	µg/l	S	0.99 ¹⁾
xylenen (0.7 factor)	µg/l	S	1.4 ¹⁾²⁾
styreen	µg/l	S	<0.2 ¹⁾

POLYCYCLISCHE AROMATISCHE KOOLWATERSTOFFEN

naftaleen	µg/l	S	0.06
-----------	------	---	------

GEHALOGENEERDE KOOLWATERSTOFFEN

1,1-dichloorethaan	µg/l	S	<0.2 ¹⁾
1,2-dichloorethaan	µg/l	S	<0.2 ¹⁾
1,1-dichlooretheen	µg/l	S	<0.1 ¹⁾
cis-1,2-dichlooretheen	µg/l	S	<0.1 ¹⁾
trans-1,2-dichlooretheen	µg/l	S	<0.1 ¹⁾
som (cis,trans) 1,2-dichloorethenen (0.7 factor)	µg/l	S	0.14 ¹⁾²⁾
dichloormethaan	µg/l	S	<0.2 ¹⁾
1,1-dichloorpropaan	µg/l	S	<0.2 ¹⁾
1,2-dichloorpropaan	µg/l	S	<0.2 ¹⁾
1,3-dichloorpropaan	µg/l	S	<0.2 ¹⁾
som dichloorpropanen (0.7 factor)	µg/l	S	0.42 ¹⁾²⁾
tetrachlooretheen	µg/l	S	<0.1 ¹⁾
tetrachloormethaan	µg/l	S	<0.1 ¹⁾
1,1,1-trichloorethaan	µg/l	S	<0.1 ¹⁾
1,1,2-trichloorethaan	µg/l	S	<0.1 ¹⁾
trichlooretheen	µg/l	S	<0.2 ¹⁾
chloroform	µg/l	S	<0.2 ¹⁾
vinylchloride	µg/l	S	<0.2 ¹⁾
tribroommethaan	µg/l	S	<0.2 ¹⁾

De met S gemerkte analyses zijn geaccrediteerd en vallen onder de AS3000-erkenning.

Paraaf :



Analyserapport

Projectnaam Rijksweg 56 te Schaijk
 Projectnummer 1801036
 Rapportnummer 12786650 - 1

Orderdatum 16-05-2018
 Startdatum 16-05-2018
 Rapportagedatum 22-05-2018

Nummer	Monstersoort	Monsterspecificatie
001	Grondwater (AS3000)	B01-1-1 B01 (430-530)

Analyse	Eenheid	Q	001
<i>MINERALE OLIE</i>			
fractie C10-C12	µg/l		<25
fractie C12-C22	µg/l		<25
fractie C22-C30	µg/l		<25
fractie C30-C40	µg/l		<25
totaal olie C10 - C40	µg/l	S	<50

De met S gemerkte analyses zijn geaccrediteerd en vallen onder de AS3000-erkenning.

Paraaf : 

Projectnaam Rijksweg 56 te Schaijk
Projectnummer 1801036
Rapportnummer 12786650 - 1

Orderdatum 16-05-2018
Startdatum 16-05-2018
Rapportagedatum 22-05-2018

Monster beschrijvingen

001 * De monstervoorbehandeling en analyses zijn uitgevoerd conform Accreditatieschema AS3000, dit geldt alleen voor de analyses die worden gerapporteerd met het "S" kenmerk.

Voetnoten

- 1 Het aangeleverde monster bevat een luchtlaag. De analyseresultaten betreffen derhalve indicatieve waarden.
- 2 De sommatie na verrekening van de 0.7 factor voor <-waarden volgens BoToVa.

Paraaf : 

Analyserapport

Projectnaam Rijksweg 56 te Schaijk
 Projectnummer 1801036
 Rapportnummer 12786650 - 1

Orderdatum 16-05-2018
 Startdatum 16-05-2018
 Rapportagedatum 22-05-2018

Analyse	Monstersoort	Relatie tot norm
barium	Grondwater (AS3000)	Conform AS3110-3 en conform NEN 6966 (meting conform NEN-EN-ISO 11885)
cadmium	Grondwater (AS3000)	Idem
kobalt	Grondwater (AS3000)	Idem
koper	Grondwater (AS3000)	Idem
kwik	Grondwater (AS3000)	Conform AS3110-3 (meting conform NEN-EN-ISO 17852)
lood	Grondwater (AS3000)	Conform AS3110-3 en conform NEN 6966 (meting conform NEN-EN-ISO 11885)
molybdeen	Grondwater (AS3000)	Idem
nikkel	Grondwater (AS3000)	Idem
zink	Grondwater (AS3000)	Idem
benzeen	Grondwater (AS3000)	Conform AS3130-1
tolueen	Grondwater (AS3000)	Idem
ethylbenzeen	Grondwater (AS3000)	Idem
o-xyleen	Grondwater (AS3000)	Idem
p- en m-xyleen	Grondwater (AS3000)	Idem
xylenen (0.7 factor)	Grondwater (AS3000)	Idem
styreen	Grondwater (AS3000)	Idem
naftaleen	Grondwater (AS3000)	Conform AS3110-4
1,1-dichloorethaan	Grondwater (AS3000)	Conform AS3130-1
1,2-dichloorethaan	Grondwater (AS3000)	Idem
1,1-dichlooretheen	Grondwater (AS3000)	Idem
cis-1,2-dichlooretheen	Grondwater (AS3000)	Idem
trans-1,2-dichlooretheen	Grondwater (AS3000)	Idem
som (cis,trans) 1,2-dichloorethenen (0.7 factor)	Grondwater (AS3000)	Idem
dichloormethaan	Grondwater (AS3000)	Idem
1,1-dichloorpropaan	Grondwater (AS3000)	Idem
1,2-dichloorpropaan	Grondwater (AS3000)	Idem
1,3-dichloorpropaan	Grondwater (AS3000)	Idem
som dichloorpropanen (0.7 factor)	Grondwater (AS3000)	Idem
tetrachlooretheen	Grondwater (AS3000)	Idem
tetrachloormethaan	Grondwater (AS3000)	Idem
1,1,1-trichloorethaan	Grondwater (AS3000)	Idem
1,1,2-trichloorethaan	Grondwater (AS3000)	Idem
trichlooretheen	Grondwater (AS3000)	Idem
chloroform	Grondwater (AS3000)	Idem
vinylchloride	Grondwater (AS3000)	Idem
tribroommethaan	Grondwater (AS3000)	Idem
totaal olie C10 - C40	Grondwater (AS3000)	Conform AS3110-5

Monster	Barcode	Aanlevering	Monstername	Verpakking
001	G6379080	15-05-2018	15-05-2018	ALC236
001	G6379093	15-05-2018	15-05-2018	ALC236
001	B1771344	15-05-2018	15-05-2018	ALC204

Paraaf : 

Bijlage 5 : Toetsingstabellen grond en grondwater

Toetsing volgens BoToVa, module T.12-Beoordeling kwaliteit van grond volgens Wbb

(Toetsversie 2.0.0, toetskader WBB, SIKB versie 13.3.0, toetsingsdatum: 24-05-2018 - 14:15)

Projectcode	1801036	1801036
Projectnaam	Rijksweg 56 te Schaijk	Rijksweg 56 te Schaijk
Monsteromschrijving	MM1	MM2
Monstersoort	Grond (AS3000)	Grond (AS3000)
Monster conclusie	Voldoet aan Achtergrondwaarde	Voldoet aan Achtergrondwaarde

Analyse	Eenheid	SR	BT	BC	BI	SR	BT	BC	BI
droge stof	%	87.4	87.4			81.6	81.6		
gewicht artefacten	g	<1				<1			
aard van de artefacten	-	Geen				Geen			
organische stof (gloeiverlies)	%	3.4	3.4			1.1	1.1		
KORRELGROOTTEVERDELING									
lutum (bodem)	% vd DS	4.8	4.8			17	17		
METALEN									
barium ⁺	mg/kg	51	146	--		24	32.3	--	
cadmium	mg/kg	<0.2	0.218	<=AW-0.03		<0.2	0.196	<=AW-0.03	
kobalt	mg/kg	2.0	5.38	<=AW-0.05		7.9	10.5	<=AW-0.03	
koper	mg/kg	7.5	13.6	<=AW-0.18		12	16.4	<=AW-0.16	
kwik	mg/kg	<0.050	0.0476	<=AW0.00		0.06	0.0694	<=AW0.00	
lood	mg/kg	25	36.5	<=AW-0.03		14	17.2	<=AW-0.07	
molybdeen	mg/kg	<0.5	0.35	<=AW-0.01		<0.5	0.35	<=AW-0.01	
nikkel	mg/kg	3.8	8.99	<=AW-0.40		16	20.7	<=AW-0.22	
zink	mg/kg	33	66.5	<=AW-0.13		51	68.7	<=AW-0.12	
POLYCYCLISCHE AROMATISCHE KOOLWATERSTOFFEN									
naftaleen	mg/kg	<0.010	0.007	-		<0.010	0.007	-	
fenantreen	mg/kg	0.11	0.11	-		<0.010	0.007	-	
antraceen	mg/kg	0.03	0.03	-		<0.010	0.007	-	
fluoranteen	mg/kg	0.22	0.22	-		<0.010	0.007	-	
benzo(a)antraceen	mg/kg	0.10	0.1	-		<0.010	0.007	-	
chryseen	mg/kg	0.08	0.08	-		<0.010	0.007	-	
benzo(k)fluoranteen	mg/kg	0.05	0.05	-		<0.010	0.007	-	
benzo(a)pyreen	mg/kg	0.09	0.09	-		<0.010	0.007	-	
benzo(ghi)peryleen	mg/kg	0.07	0.07	-		<0.010	0.007	-	
indeno(1,2,3-cd)pyreen	mg/kg	0.06	0.06	-		<0.010	0.007	-	
pak-totaal (10 van VROM) (0.7 factor)	mg/kg	0.817	0.817	<=AW-0.02		0.07	0.07	<=AW-0.04	
POLYCHLOORBIFENYLEN (PCB)									
PCB 28	ug/kg	<1	2.06	-		<1	3.5	-	
PCB 52	ug/kg	<1	2.06	-		<1	3.5	-	
PCB 101	ug/kg	<1	2.06	-		<1	3.5	-	
PCB 118	ug/kg	<1	2.06	-		<1	3.5	-	
PCB 138	ug/kg	<1	2.06	-		<1	3.5	-	
PCB 153	ug/kg	<1	2.06	-		<1	3.5	-	
PCB 180	ug/kg	<1	2.06	-		<1	3.5	-	
som PCB (7) (0.7 factor)	ug/kg	4.9	14.4	<=AW	-	4.9	24.5	<=AW	-
MINERALE OLIE									
fractie C10-C12	mg/kg	<5	10.3	--	-	<5	17.5	--	-
fractie C12-C22	mg/kg	<5	10.3	--	-	<5	17.5	--	-
fractie C22-C30	mg/kg	<5	10.3	--	-	<5	17.5	--	-
fractie C30-C40	mg/kg	<5	10.3	--	-	<5	17.5	--	-
totaal olie C10 - C40	mg/kg	<20	41.2	<=AW-0.03		<20	70	<=AW-0.02	

Monstercode	Monsteromschrijving
12782417-001	MM1 B01 (0-50) B02 (0-50) B03 (0-50) B04 (0-50) B05 (0-50) B06 (0-50)
12782417-002	MM2 B01 (100-150) B01 (150-200) B02 (100-150) B02 (150-200)

Legenda

Verklaring kolommen

SR	Resultaat op het analyserapport
BT	Berekend toetsresultaat (omgerekend naar standaard bodem). Bij organische stof en lutum staan de voor de toetsing gebruikte waarden.
BC	Toetsoordeel
BI	SYNLAB berekende BodemIndex waarde: $=(BT - (S \text{ of } AW)) / (I - (S \text{ of } AW))$

Verklaring toetsingsoordelen

-	Geen toetsoordeel mogelijk
--	Heeft geen normwaarde, zorgplicht van toepassing
---	Interventiewaarde ontbreekt, zorgplicht van toepassing
#	Verhoogde rapportagegrens, voor meer informatie zie analysecertificaat
+	De normen voor barium zijn ingetrokken. Indien er sprake is van verhoogde bariumgehalten ten opzichte van de natuurlijke achtergrond als gevolg van een antropogene bron, kan dit gehalte door het bevoegd gezag worden beoordeeld op basis van de voormalige interventiewaarde voor barium van 625 mg/kg d.s (waterbodem) en de interventiewaarde voor landbodem van 920 mg/kg (landbodem).
<=AW	Kleiner dan of gelijk aan de achtergrondwaarde
WO	Wonen
IN	Industrie
,zp	Interventiewaarde ontbreekt :zorgplicht van toepassing
>I	Groter dan interventiewaarde
>(ind)I	INEV (Indicatieve interventiewaarde) wordt overschreden
somIW>1	Interventiewaarde wordt overschreden door som fractie interventiewaarde > 1 (interventie factor)
^	Enkele parameters ontbreken in de som
NT>I	Niet toepasbaar > interventiewaarde

Kleur informatie

Rood	> Interventiewaarde
Roze	Niet toepasbaar, nooit toepasbaar of 'niet toepasbaar (> S)'
Oranje	>= Tussenwaarde (BI ligt tussen 0.5 en 1)
Blauw	>= Achtergrond waarde

Normenblad

Toetskeuze: T.12: Beoordeling kwaliteit van grond volgens Wbb

Analyse	Eenheid	AW	Wo	Ind	I
METALEN					
cadmium	mg/kg	0.6	1.2	4.3	13
kobalt	mg/kg	15	35	190	190
koper	mg/kg	40	54	190	190
kwik	mg/kg	0.15	0.83	4.8	36
lood	mg/kg	50	210	530	530
molybdeen	mg/kg	1.5	88	190	190
nikkel	mg/kg	35	39	100	100
zink	mg/kg	140	200	720	720
POLYCYCLISCHE AROMATISCHE KOOLWATERSTOFFEN					
pak-totaal (10 van VROM) (0.7 factor)	mg/kg	1.5	6.8	40	40
POLYCHLOORBIFENYLEN (PCB)					
som PCB (7) (0.7 factor)	ug/kg	20	40	500	1000
MINERALE OLIE					
totaal olie C10 - C40	mg/kg	190	190	500	5000

* Indicatief niveau voor ernstige verontreiniging

Legenda normenblad

- AW = Achtergrondwaarden
- WO = Maximale waarden bodemfunctieklassen wonen
- IND = Maximale waarden bodemfunctieklassen industrie
- I = Interventiewaarden

Normen en definities <http://www.rwsleefomgeving.nl/onderwerpen/bodem-ondergrond/bbk/instrumenten/botova/downloads>

Toetsing volgens BoToVa, module T.13-Beoordeling kwaliteit van grondwater volgens Wbb
(Toetsversie 1.1.0, toetskader WBB, SIKB versie 13.3.0, toetsingsdatum: 24-05-2018 - 14:16)

Projectcode 1801036
 Projectnaam Rijksweg 56 te Schaijk
 Monsteromschrijving B01-1-1
 Monstersoort Grondwater (AS3000)
 Monster conclusie **Overschrijding Streefwaarde**

Analyse	Eenheid	SR	BT	BC	BI
METALEN					
barium	ug/l	59	59	>S	0.02
cadmium	ug/l	0.39	0.39	<=S	-
kobalt	ug/l	11	11	<=S	-
koper	ug/l	8.2	8.2	<=S	-
kwik	ug/l	<0.050	0.035	<=S	-
lood	ug/l	<2.0	1.4	<=S	-
molybdeen	ug/l	<2	1.4	<=S	-
nikkel	ug/l	12	12	<=S	-
zink	ug/l	92	92	>S	0.04
VLUCHTIGE AROMATEN					
benzeen	ug/l	0.23	0.23	>S	0.00
tolueen	ug/l	3.2	3.2	<=S	-
ethylbenzeen	ug/l	0.23	0.23	<=S	-
o-xyleen	ug/l	0.41	0.41	-	-
p- en m-xyleen	ug/l	0.99	0.99	-	-
xylenen (0.7 factor)	ug/l	1.4	1.4	>S	0.02
styreen	ug/l	<0.2	0.14	<=S	-
POLYCYCLISCHE AROMATISCHE KOOLWATERSTOFFEN					
naftaleen	ug/l	0.06	0.06	>S	0.00
GEHALOGENEERDE KOOLWATERSTOFFEN					
1,1-dichloorethaan	ug/l	<0.2	0.14	<=S	-
1,2-dichloorethaan	ug/l	<0.2	0.14	<=S	-
1,1-dichlooretheen	ug/l	<0.1	0.07	<=S	-
cis-1,2-dichlooretheen	ug/l	<0.1	0.07	-	-
trans-1,2-dichlooretheen	ug/l	<0.1	0.07	-	-
som (cis,trans) 1,2- dichloorethenen (0.7 factor)	ug/l	0.14	0.14	<=S	-
dichloormethaan	ug/l	<0.2	0.14	<=S	-
1,1-dichloorpropaan	ug/l	<0.2	0.14	-	-
1,2-dichloorpropaan	ug/l	<0.2	0.14	-	-
1,3-dichloorpropaan	ug/l	<0.2	0.14	-	-
som dichloorpropanen (0.7 factor)	ug/l	0.42	0.42	<=S	-
tetrachlooretheen	ug/l	<0.1	0.07	<=S	-
tetrachloormethaan	ug/l	<0.1	0.07	<=S	-
1,1,1-trichloorethaan	ug/l	<0.1	0.07	<=S	-
1,1,2-trichloorethaan	ug/l	<0.1	0.07	<=S	-
trichlooretheen	ug/l	<0.2	0.14	<=S	-
chloroform	ug/l	<0.2	0.14	<=S	-
vinylchloride	ug/l	<0.2	0.14	<=S	-
tribroommethaan	ug/l	<0.2	0.14	---	-
MINERALE OLIE					
fractie C10-C12	ug/l	<25	17.5	--	-
fractie C12-C22	ug/l	<25	17.5	--	-
fractie C22-C30	ug/l	<25	17.5	--	-
fractie C30-C40	ug/l	<25	17.5	--	-
totaal olie C10 - C40	ug/l	<50	35	<=S	-

ADDITIONELE TOETSPARAMETERS	Eenheid	BT	BC
12786650-001			
som 16 aromatische oplosmiddelen (Bbk, 1-1-2008)	ug/l	5.2	^--
som 10 polyaromatische koolwaterstoffen (VROM)	DIMSLS	0.000857	

Monstercode 12786650-001
 Monsteromschrijving B01-1-1 B01 (430-530)

Legenda

Verklaring kolommen

SR Resultaat op het analyserapport

BT Berekend toetsresultaat (omgerekend naar standaard bodem). Bij organische stof en lutum staan de voor de toetsing gebruikte waarden.

BC Toetsoordeel

BI SYNLAB berekende BodemIndex waarde: $= (BT - (S \text{ of } AW)) / (I - (S \text{ of } AW))$

Verklaring toetsingsoordelen

- Geen toetsoordeel mogelijk

-- Heeft geen normwaarde, zorgplicht van toepassing

--- Streefwaarde ontbreekt, zorgplicht van toepassing

Verhoogde rapportagegrens, voor meer informatie zie analysecertificaat

<=AW Kleiner dan of gelijk aan de achtergrondwaarde

<=S Kleiner dan of gelijk aan de streefwaarde

>S Groter dan de streefwaarde

>I Groter dan interventiewaarde

>(ind)I INEV (Indicatieve interventiewaarde) wordt overschreden

^ Enkele parameters ontbreken in de som

Kleur informatie

Rood > Interventiewaarde

Oranje >= Tussenwaarde (BI ligt tussen 0.5 en 1)

Blauw > streefwaarde

Normenblad

Toetskeuze: T.13: Beoordeling kwaliteit van grondwater volgens Wbb

Analyse	Eenheid	S	I
METALEN			
barium	ug/l	50	625
cadmium	ug/l	0.4	6
kobalt	ug/l	20	100
koper	ug/l	15	75
kwik	ug/l	0.05	0.3
lood	ug/l	15	75
molybdeen	ug/l	5	300
nikkel	ug/l	15	75
zink	ug/l	65	800
VLUCHTIGE AROMATEN			
benzeen	ug/l	0.2	30
tolueen	ug/l	7	1000
ethylbenzeen	ug/l	4	150
xylenen (0.7 factor)	ug/l	0.2	70
styreen	ug/l	6	300
POLYCYCLISCHE AROMATISCHE KOOLWATERSTOFFEN			
naftaleen	ug/l	0.01	70
GEHALOGENEERDE KOOLWATERSTOFFEN			
1,1-dichloorethaan	ug/l	7	900
1,2-dichloorethaan	ug/l	7	400
1,1-dichlooretheen	ug/l	0.01	10
dichloormethaan	ug/l	0.01	1000
som (cis,trans) 1,2- dichloorethenen (0.7 factor)	ug/l	0.01	20
som dichloorpropanen (0.7 factor)	ug/l	0.8	80
tetrachlooretheen	ug/l	0.01	40
tetrachloormethaan	ug/l	0.01	10
1,1,1-trichloorethaan	ug/l	0.01	300
1,1,2-trichloorethaan	ug/l	0.01	130
trichlooretheen	ug/l	24	500
chloroform	ug/l	6	400
vinylchloride	ug/l	0.01	5
tribroommethaan	ug/l		630
MINERALE OLIE			
totaal olie C10 - C40	ug/l	50	600

* Indicatief niveau voor ernstige verontreiniging

Legenda normenblad

S = Streefwaarden

I = Interventiewaarden

Normen en definities <http://www.rwsleefomgeving.nl/onderwerpen/bodem-ondergrond/bbk/instrumenten/botova/downloads>

Bijlage 6 : Fotorapportage





Bijlage 7 : Verklaring van onafhankelijkheid

	Verklaring van onafhankelijkheid	
	Documentnummer: F.12.02.10	Paginanummer: 1
Verstienr. 004	Revisiedatum: 15-03-2018	Vorige revisie: 02-11-2017

Projectgegevens

Projectnummer: 1801036
 Locatie: Rijksweg 56
 Plaats: Schaijk

Werkzaamheden (aanvinken)

- Onder certificaat van de BRL SIKB 2000 Veldwerk bij milieuhygiënisch bodemonderzoek**
 -protocol 2001 boorprofielen, monstername grond en plaatsen peilbuizen
 -protocol 2002 monstername grondwater
 -protocol 2003 waterbodemonderzoek
 -protocol 2018 monstername asbest in bodem



Tevens onder certificaat van de

- BRL SIKB 6000 Milieukundige begeleiding van sanering**
 - protocol 6001 conventioneel en/of grondwater
 BRL SIKB 2100 Mechanisch boren
 - protocol 2101 mechanisch boren

Functioniescheiding

Lankelma Geotechniek Zuid B.V. is een onafhankelijk adviesbureau en is geen eigenaar van het terrein waar de werkzaamheden zijn uitgevoerd. Hierbij verklaar ik dat het veldwerk onafhankelijk van de opdrachtgever is uitgevoerd conform de eisen van de BRL SIKB 2000 en de daarbij horende protocollen:

Naam (aanvinken)	Geregistreerd voor protocollen	Uitvoerings data	Paraaf	Naam (aanvinken)	Geregistreerd voor protocollen	Uitvoerings data	Paraaf
<input type="checkbox"/> [Redacted]	2001			<input checked="" type="checkbox"/> [Redacted]	2001	8-5-18	[Redacted]
	2002				2002	15-5-18	
	2003				2018		
	2018				6001		
<input type="checkbox"/> [Redacted]	2101		<input type="checkbox"/> [Redacted]		2001		
	2001				2002		
	2002				2018		
	2018		<input type="checkbox"/> [Redacted]		2001		
	6001				2002		
<input type="checkbox"/> [Redacted]	2101				2003		
<input type="checkbox"/> [Redacted]	2101				2018		

Formulier opnemen in bijlage rapport