Bundel technische vragen Perspectiefnota 2024

Versie: 25-5-2023

GroenLinks 2
D66 3
VVD 10
Arnhem Centraal 18
PvdA 26
Volt 33
ChristenUnie 34
PVV 40
Forum voor Democratie 40

GroenLinks

Fractie:	***GL-1***
Pagina:	7
Vraag:	Wanneer volgt het nieuwe Integrale Accommodatiebeleid?
Antwoord:	De afgelopen tijd is het integrale vraagstuk in kaart gebracht. Op dit moment wordt een projectleider voor de vervolgstappen van het integraal accommodatiebeleid geworven en start de ontwikkeling van het verdere beleid in september 2023. De ontwikkeling van het beleid is een omvangrijk en complex proces en gaat naar verwachting een jaar in beslag nemen. Voor de zomer van 2023 ontvangt uw raad een raadsinformatiebrief met daarin een uitgebreide toelichting op de inhoud en het proces.

Fractie:	***GL-2***
Pagina:	20
Vraag:	Kronenburg: BC staat onder druk. Hoeveel druk staat er op de BC? Zijn er zorgen over realisatie? En zijn er mogelijkheden om de BC te verbeteren?
Antwoord:	De raad is hierover onlangs over geïnformeerd in de raadsbrief 'Overzicht ontwikkelingen Kronenburg Arnhem'. Deze is te vinden via bijgaande link: Overzicht ontwikkelingen Kronenburg Arnhem - iBabs RIS (bestuurlijkeinformatie.nl).

D66

Fractie:	***D6-1 (mondeling gesteld op 10-5)***
Pagina:	
Vraag:	Is er al een evaluatie van het Bomenplan (staat in het Bomenplan maart 2020)?
Antwoord:	Vanwege capaciteitsgebrek hebben we keuzes moeten maken welke werkzaamheden wel en welke niet uitgevoerd kunnen worden. De prioriteit is gelegd op de uitvoering van fysieke maatregelen die buiten tot zichtbaar resultaat leiden. Op dit moment werken we aan het aantrekken van extra personeel waardoor de evaluatie van het bomenplan eind 2023 gereed is.

Fractie:	***D66-2 (mondeling gesteld op 10-5)***
Pagina:	
Vraag:	Jeugdzorg V.A.V.: met dit geld kunnen we 10 extra gezinnen helpen. Hoe veel zouden we eigenlijk willen helpen?
Antwoord:	We zouden meer gezinnen willen helpen, maar het is erg lastig om professionals te vinden die dit werk kunnen doen. Op dit moment staat de werving uit om het team aan te vullen. Wanneer het team compleet is willen we kijken naar verdere uitbreiding om meer gezinnen te kunnen helpen. Daar zou wel extra budget (structureel) voor nodig zijn.

Fractie:	***D66-3 (mondeling gesteld op 10-5)***
Pagina:	
Vraag:	Wat doen we tav afvalstromen van particulieren/consumenten. In de PPN staat dat we het aantal kilo restafval per persoon willen verminderen
Antwoord:	Op 15 juni 2022 heeft de raad de Afvalkoers 2022-2026 (Document Arnhem - Bijlage 1a - Afvalkoers 2022-2026 Arnhem Schoner (geamendeerde versie) - iBabs RIS (bestuurlijkeinformatie.nl)) vastgesteld. Hierin staat beschreven op welke manier we streven naar minder restafval per inwoner. Over de uitvoering van de Afvalkoers wordt uw raad op de hoogte gehouden via de kwartaalrapportages Afval. De laatste rapportage (Q4 2022) vindt u via deze link: Afvalkoers 2022-2026 “Arnhem Schoner” – Rapportage Q4 2022 Arnhem - iBabs RIS (bestuurlijkeinformatie.nl) Sinds de vaststelling van Arnhem Schoner hebben we hier als volgt uitvoering aan gegeven: • Invoering van de Ja/Ja sticker is voorbereid en deze is er vanaf 6 juli 2023 • Traject verbetering kwaliteit PBD is ingezet met bemoedigende resultaten (zie rapportage Q4 2022) • De zwerfafvalparaplu is opgezet en is te vinden op www.arnhemschoner.nl • Instellen klankborgroep met de eerste bijeenkomst in december 2022 • Er zijn stappen gezet met onze toezichthouders op het oneigenlijk gebruik van ondergrondse containers door bedrijven en het aanspreken van die bedrijven op het schoonhouden van hun directe omgeving. • Een hotspots-aanpak is opgezet en we staan nu op het punt om tot uitvoering over te gaan. • Wijkinitiatieven in de vorm van opruimdagen zijn en worden ondersteund. • Een onderzoek naar Groente-, Fruit- en Etensresten (GFE) verzamelcontainers loopt, inclusief de toegankelijkheid van deze containers zodat we tot een succesvolle uitrol kunnen komen. • Tijdspad is afhankelijk van de uitkomst van dit traject en eventueel een aanbestedingstraject voor toegankelijkere containers. • De milieubak maakt structureel deel uit van onze inzamelstructuur.

Fractie:	***D66-4***
Pagina:	4
Vraag:	Het college stelt hoge ambities op circulaire economie. Vorig jaar is een motie (22M83) aangenomen waarin het college wordt verzocht om samen met ondernemers mogelijkheden te onderzoeken en afspraken te maken om te komen tot een vermindering van afval voor consumenten, bijv door recyclen en verpakkingen inleveren. We hebben tot nu toe de Challenge duurzame omgang (plastic) verpakkingen gezien. Kunnen we meer van deze maatregelen verwachten? Aan welke maatregelen kunnen we daarbij denken? En op welke termijn?

Antwoord:	We zijn nog niet toegekomen aan het onderzoeken van mogelijkheden met ondernemers. Het is ons plan om deze gesprekken in het derde en vierde kwartaal van 2023 te gaan voeren. In deze gesprekken wordt verkend en uiteindelijk afgesproken of en welke rol bedrijven kunnen spelen in het verminderen van de hoeveelheid afval en/of welke services zij kunnen verlenen binnen de kaders. Daarnaast zijn onze mensen van toezicht en handhaving zoals gebruikelijk actief met het informeren en controleren van bedrijven op hun afval en afvalcontracten.

Fractie:	***D66-5***
Pagina:	10
Vraag:	tabel autonome en overige financiële ontwikkelingen: In totaal wordt er bijna 10 miljoen structureel extra aan zorgkosten als onvermijdelijk gezien. Dit is een groei die de komende jaren zou kunnen doorzitten. Welke maatregelen zijn of worden overwogen om de totale zorgkosten beheersbaar te houden op de lange termijn?
Antwoord:	We blijven sturen om passende, effectieve en efficiënte ondersteuning te leveren binnen de begrotingskaders. In Arnhem zijn de Wmo en jeugdzorg er op gericht om passende ondersteuning te bieden met als doel dat inwoners zo snel mogelijk (weer) zelfstandig kunnen leven en kunnen meedoen aan de samenleving. Waar mogelijk met behulp van algemene voorzieningen en sociale netwerken in de wijk. Sociale wijkteams en zorgaanbieders zijn hierop gericht en de ondersteuning is dus bij voorkeur tijdelijk en zo licht mogelijk. Daarbij wordt ook gekeken of de ondersteuning efficiënter kan worden ingezet, bijvoorbeeld via technologische innovaties. Beeldbellen met inwoners wordt bijvoorbeeld bij begeleiding sinds de Coronapandemie steeds meer ingezet. Daarnaast is de gemeente Arnhem betrokken bij de voorbereiding van de Digital Health Challenge, een project in het kader van de Regiodeal. Hier wordt samen met de HAN, zorgaanbieders, Rijnstate en de gemeente Nijmegen onderzocht hoe innovaties in de zorg kunnen leiden tot passende, effectieve en efficiënte zorginzet. Niet alleen vanuit financiële kaders is dit noodzakelijk, maar ook vanwege personeelstekorten in de zorg.

Fractie:	***D66-6***
Pagina:	11
Vraag:	De invoering van een nieuw verdeelmodel BW wordt naar verwachting opnieuw een jaar uitgesteld. Gesteld wordt dat dit structurele ruimte oplevert. Maar als het knelpunt in dezelfde omvang een jaar opschuift, levert dat toch alleen incidentele ruimte op?
Antwoord:	Uitstel van de invoering van verdeelmodel BW levert inderdaad alleen incidentele ruimte op. Echter, de middelen maken onderdeel uit van het gemeentefonds en dit budget wordt als ‘structureel’ aangemerkt. Dus door het opschuiven met een jaar ontstaat de situatie dat de structurele middelen in 2027 (laatste jaar meerjarenraming) hoger uitvallen dan in de situatie dat er geen jaar uitstel is.

Fractie:	***D66-7***
Pagina:	12
Vraag:	Opbrengsten OZB: is hierbij al rekening gehouden met fors minder woningbouw in de komende jaren dan eerder voorzien?
Antwoord:	Het in de Perspectiefnota opgenomen bedrag voor opbrengsten OZB uit areaalontwikkeling is berekend op basis van de woningbouwplanning van november 2022. De areaalontwikkeling is geraamd in constante prijzen wat inhoudt dat alleen rekening wordt gehouden met de groei van het aantal woningen in 2024 en nog niet de groei in latere jaren. In aanloop naar de Begroting 2024 bepalen we of op basis van actuele gegevens aanpassing van het begrote bedrag nodig is. Voor 2024 is niet de verwachting dat er fors minder woningen worden opgeleverd. Bij de Perspectiefnota van volgend jaar zal de areaalontwikkeling voor 2025 geraamd worden.

Fractie:	***D66-8***
Pagina:	12
Vraag:	Uit de perspectiefnota lijkt duidelijk te worden dat veel huurders van de gemeente de stijgende eigenaarslasten OZB krijgen doorbelast als huurverhoging. In hoeverre leidt dit vervolgens ook tot

	verhoging van de bijbehorende subsidie van maatschappelijke organisaties (bijv. ook i.r.t. het knelpunt met huurverhogingen dat het college op pagina 15 signaleert)?
Antwoord:	Zoals op pagina 15 staat beschreven wordt de CPI gebruikt om de huren van gemeentelijk vastgoed te indexeren, waarvan in 2024 eenmalig wordt afgeweken door het gebruik van de kerninflatie die lager uitvalt. Hier bovenop vindt geen extra huurverhoging plaats in verband met de hogere OZB-lasten. De huurverhoging die volgt uit de indexatie van de huren met de kerninflatie, biedt de dekking voor hogere OZB-lasten.

Fractie:	***D66-9***
Pagina:	12
Vraag:	Bij de indexatie van bouwkosten van schoolgebouwen wordt uitgegaan van de prijsindex schoolgebouwen nieuwbouw. Deze loopt achter bij de actuele bouwkostenstijging en wordt mede beïnvloed door overheden die ambities schrappen om projecten binnen eerder vastgestelde budgetten te houden. Waarom is gekozen voor deze index en niet voor de reële bouwkostenstijging? Hoe is onderbouwd dat de betreffende indexatie ook op langere termijn voldoende is?
Antwoord:	De indexatie van bouwkosten voor schoolgebouwen is gebaseerd op de onafhankelijk data van het bedrijf BDB Bouw(kosten)data. Naast de historische ontwikkeling is hier ook een toekomst verwachting in opgenomen. BDB is gespecialiseerd in het onderzoeken, monitoren, beheren en onderhouden van bouw(kosten)data ten behoeve van de woningbouw, utiliteitsbouw en de grond-, weg- en waterbouw-sector. Het bedrijf is onafhankelijk en de data is makkelijk in het gebruik. De data stellen zij samen op basis van informatie vanuit de markt. Enkele belangrijke informatiebronnen zijn Centraal Planbureau (CPB), Economisch Instituut Bouwnijverheid (EIB), Centraal Bureau voor Statistiek (CBS), brancheverenigingen, vakbonden, uitvoerende partijen, onderaannemers en leveranciers en zijn dus gebaseerd op reële bouwkostenstijgingen. Bovendien zijn de data voor specifieke deelgebieden zoals onderwijshuisvesting beschikbaar. Door het jaarlijks bij de begroting actualiseren van de bouwkostenontwikkeling middels dezelfde brondata is in voldoende mate de indexatie op langere termijn gewaarborgd.

Fractie:	***D66-10***
Pagina:	12
Vraag:	Wordt bij de indexatie van projectuitgaven ook het bijbehorende budget in de begroting automatisch geïndexeerd, bijvoorbeeld voor onderwijshuisvesting de dotatie aan de BR Onderwijshuisvesting?
Antwoord:	Jaarlijks wordt het MIP geactualiseerd voor (bouw)kostenstijgingen (zie ook antwoord vraag D66-09), ook voor projecten bij onderwijshuisvesting. Indien nodig worden deze budgetten dan aangepast. Voor lopende projecten (waar aanbesteding veelal doorlopen is en die in de bouwfase zitten) is geen automatische indexatie aan de orde maar zal op basis van maatwerk gekeken moeten worden of en hoeveel indexatie nodig is. Dit zal mede afhangen waar een project in de bouwfase is en welke prijsafspraken er met de aannemer zijn gemaakt.

Fractie:	***D66-11***
Pagina:	15
Vraag:	De verbouwing van het schoolgebouw aan de Spiekmanlaan wordt bekostigd uit de bestaande budgetten voor onderwijshuisvesting, maar was eerder niet begroot. In hoeverre heeft dit invloed op de beschikbaarheid van budgetten voor andere onderwijsprojecten of op de planning van deze projecten?
Antwoord:	Het heeft nu nog geen directe consequenties, maar de beschikbaarheid van de financiële middelen neemt wel wat af (de structurele last in het 1e jaar bedraagt € 76.000). Wij zijn bezig met het opstellen van het IHP, dan pas zullen eventuele consequenties duidelijk worden.

Fractie:	***D66-12***
Pagina:	19
Vraag:	‘De aanpak van verkeersveiligheidsknelpunten en de realisatie van schoolzones dragen bij aan het verbeteren van de verkeersveiligheid’. De gemeente werkt structureel met basisscholen aan

	aanleg schoolzones verkeersveiligheid, lezen we ook in de jaarstukken. Doen alle scholen hieraan mee? In Turap 2022 wordt nog nog gesproken over ‘diverse basisscholen’.
Antwoord:	De strekking van het project ‘Arnhemse schoolzone’ is dat alle basisschoolomgevingen, in totaal 60 basisscholen, in een aantal jaren voorzien zijn van een herkenbare schoolzone. Er wordt gesproken over ‘diverse basisscholen’ omdat dit betrekking heeft op de uitvoering. Daarnaast wordt vaak gesproken over schoolomgevingen omdat sommige schoolomgevingen meer dan één basisschool heeft. Naast financiële middelen is het ook belangrijk dat er capaciteit beschikbaar is voor de uitvoering. We zijn gestart om jaarlijks een aantal schoolomgevingen aan te pakken. Onlangs zijn de eerste drie basisschoolomgevingen met de nieuwe ‘Arnhemse schoolzone’ uitgevoerd. Dit zijn de basisschoolomgevingen: • Rijksweg-West • Gentiaanstraat-Callunastraat • Betaniënstraat. Op dit moment is de schoolomgeving Slochterenweg, met twee basisscholen, in uitvoering. Dit betreft een sloop-nieuwbouw project waarbij de basisschoolleerlingen na de zomervakantie het nieuwe schoolgebouw met de nieuwe schoolzone aan de Slochterenweg gaan betrekken. Daarnaast zal in mei (/juni) 2023 gestart worden met uitvoering van de schoolomgeving Brabantweg. De voorbereidingen schoolzone gaan gewoon door. Dit betekent dat in de loop van dit jaar de basisschoolomgeving Bernhardlaan aangelegd gaat worden. Daarnaast zijn we bezig met de schoolomgeving Meikers. Naast fysieke maatregelen worden de betrokken scholen ook gestimuleerd om mee te doen aan aanvullende verkeersveiligheid educatiepakketten om het project schoolzone meer aandacht te geven en tot een succes te brengen. Denk hierbij aan het pakket High Five. Een aantal scholen hebben hier inmiddels al aan meegedaan en met een aantal zijn we nog hierover in gesprek. Capaciteit bij de scholen is en blijft een aandachtspunt omdat voor het uitvoeren van de verkeersveiligheid educatiepakketten inspanning vanuit de scholen essentieel is. De basisscholen in de basisschoolomgevingen waar we nu met betrekking tot het project High Five in gesprek zijn, zijn: • Bernhardlaan • Mesdaglaan • Meikers • Lupinestraat (twee basisscholen). Positief hierbij is te melden dat de provincie Gelderland het project High Five voor komend schooljaar heeft doorgezet. De gemeente Arnhem mag vier à vijf basisscholen voor het schooljaar 2023-2024 opgeven zonder extra kosten hiervoor te maken. Gaan meer dan vijf basisscholen aan het project High Five meedoen, dan financieren we, net als afgelopen jaar, deze basisscholen uit het Arnhemse verkeersveiligheid budget.

***Fractie**:*	***D66-13***
Pagina:	Pagina 21 en pagina 24
Vraag:	Ervaringsdeskundigen: hoe is het de bedoeling dat deze de gemeente gaan adviseren? Op welke wijze wordt dit vormgegeven?
Antwoord:	Momenteel wordt uitgewerkt hoe de ervaringsraad precies wordt opgezet. Vooralsnog wordt gedacht aan pool van ongeveer zes á acht inwoners met uiteenlopende achtergrond, die op basis van hun ervaring inbreng geven op beleid en de uitvoering van beleid. Zij worden professioneel begeleid en ondersteund met behulp van training en intervisie. Verder wordt in de uitwerking gekeken naar positionering en naar de verhouding ten opzichte van de adviesraden en andere initiatieven op het gebied van ervaringskennis en -deskundigheid.

***Fractie**:*	***D66- 14***
Pagina:	22

Vraag:	In de perspectiefnota wordt gekozen voor ‘stedelijk groen waarin natuurwaarden centraal staan’. In hoeverre verschilt de geplande uitvoering van de gemeente hierin (dan nog) tussen stedelijk groen en natuurgebieden? Hoe wordt – bij stedelijk groen - het belang van biodiversiteit tegenover de wens voor esthetisch groen afgewogen? Specifiek over het bomenbeleid: in welke omstandigheden wordt ervoor gekozen om bij stedelijk groen dode bomen (die geen gevaar vormen) te laten staan?
Antwoord:	Een van de thema’s voor groen in en om de stad is het versterken van de natuur, ofwel het vergroten van de biodiversiteit. Dit wordt bij het beheer en bij ontwikkeling van de stad meegenomen, zowel in stedelijk gebied als in de bossen, parken en natuurgebieden. Er wordt verondersteld dat esthetisch groen op gespannen voet staat met biodiversiteit. Dit vinden wij niet, gelukkig zien we veel voorbeelden waarin beide aspecten prima samen gaan. Over boombeleid. In het bomenplan 2020 staat: Wel worden dode en onveilige bomen langs drukke wegen en paden gesnoeid of indien nodig gekapt. Bomen die geen gevaar vormen blijven dus staat, als geheel dan wel op stam. In enkele gevallen waar cultuurhistorische waarden hoog zijn, zullen in de bosranden dode bomen worden weggehaald. Daarbij wordt wel de Wet natuurbescherming in acht genomen. Een voorbeeld zijn de bosranden in het dal van de Jansbeek in park Sonsbeek, bijvoorbeeld bij de grote waterval. Deze uitzonderingen worden aangegeven in de beheervisies voor de parken.

Fractie:	***D66-15***
Pagina:	22
Vraag:	Binnen de gemeente wordt – als het goed is – conform begroting gewerkt aan een 0-meting voor biodiversiteit in Arnhem. Welke factoren gaan worden meegenomen bij het bepalen van de ‘waarde’ van biodiversiteit en leefgebieden van diersoorten? Worden biodiversiteit in de bodem en in het water ook meegenomen? En planten, bloemen en gewassen?
Antwoord:	Vanaf het jaar 2021 wordt de biodiversiteit gemonitord van 14 gebieden in de stad. Dit doen we aan de hand van de meetlat biodiversiteit van 'IPC Groene Ruimte'. Daarin zit ook een waardebepaling van de vegetatie. Deze is daarvoor speciaal ontwikkeld. Verder worden enkele soortgroepen die kenmerkend zijn voor het gebied geïnventariseerd. Bijvoorbeeld de groep spechten in een bosgebied. De monitoring wordt eens in de 5 jaar herhaald. Het aantal gebieden dat we gaan monitoren gaan we uitbreiden. Daarin gaan we ook monitoren op (beschermde) planten. De biodiversiteit van de bodem wordt daarin niet meegenomen. Daar gaan we een apart monitoringstraject opzetten, samen met de fysische en de chemische kwaliteit van de bodem.

Fractie:	***D66-16***
Pagina:	26
Vraag:	Welzijnsbeleid: Betekent de verandering van het stelsel ook dat het welzijnswerk op een andere manier wordt vormgegeven, als het blijkt dat dit niet meer toereikend is?
Antwoord:	Ja. In 2023 geven we invulling aan de doorontwikkeling van Welzijn. Dit zodat ons welzijnsbeleid beter aansluiting vindt bij de grote uitdagingen waar Arnhem voor staat. Dit betekent ook dat we naar onze subsidiepartners en de door hen uitgevoerde activiteiten kijken. Deze dienen immers goed aan te sluiten bij deze grote uitdagingen. Op het moment dat blijkt dat dit niet goed meer past, sturen we hier op bij of bekijken of er aanvullend aanbod nodig is.

Fractie:	***D66-17***
Pagina:	26
Vraag:	Nationaal Programma Arnhem-Oost geeft uitvoering aan de eerdere visie en uitvoeringsagenda voor Arnhem-Oost. Daarbij is een aantal moties aangenomen dat nog niet is afgedaan. Wat is de actuele stand van zaken van moties 21M161 (Verlengde schooldag), 21M160 (Kleinere klassen) en 21M170 (Samenwerking wijkprofessionals)?
Antwoord:	*Motie 21M160 Ruimte voor kleinere klassen* De motie staat nog open. Met de motie roept de raad het college op in de toegezegde actualisatie van het Integraal Huisvestingsplan voor het primair onderwijs mee te nemen dat:

	1. Specifiek voor scholen met veel onderwijsachterstanden géén bestaande ruimtes aan het onderwijs worden onttrokken als deze nodig zijn voor onderwijs in kleinere groepen; 2. Voor nog uit te werken nieuwbouw-, renovatie- en uitbreidingsplannen rekening gehouden wordt met de ambities uit de Arnhem Oost Aanpak. Antwoord Ad. 1: We vinden het belangrijk dat kinderen kansrijk opgroeien. Het nieuwe beleidsrijke IHP is ondersteunend aan het optimaliseren van de ontwikkelkansen van alle kinderen in Arnhem. Daarvoor worden inhoudelijk beleid en de uitgangspunten vanuit onderwijshuisvesting met elkaar gecombineerd. Antwoord Ad. 2: Er wordt zeker rekening gehouden met de behoeftes en de ambities uit de Arnhem-Oost aanpak. Voor de actualisatie van het IHP is hierover afstemming met het programma Arnhem-Oost. Daarnaast hebben we in het gebiedsplan van het Nationaal programma Arnhem-Oost we aandacht voor de aangenomen motie. Kinderen groeien op binnen de driehoek school, gezin (huishouden) en omgeving (buurt en peers). Omdat we weten dat de ontwikkeling van kinderen voor ongeveer 40 % plaatsvindt in de binnenschoolse leefwereld zal er in de nieuwe uitvoeringsagenda ingezet worden op een andere aanpak van huisvesting van scholen in de Arnhem-Oost wijken. Als we spreken over een breder aanbod op scholen betekent dat namelijk onder andere ook meer vierkante meters en andere gebruiksafspraken. *Motie 21M161 Verlengde schooldag prioriteit* In motie 21M161 wordt gevraagd om een plan van aanpak voor het invoeren van de Verlengde Schooldag op alle PO-scholen in Arnhem Oost en ook met het Rijk in gesprek te gaan over financiering maar hier niet op te wachten. De stand van zaken is dat op alle PO-scholen in Arnhem Oost een verlengde schooldag loopt. En op 1 VO-school. De schoolbesturen hebben hiervoor zelf een plan van aanpak opgesteld dat ze ook nodig hadden voor de subsidieaanvraag bij het Rijk. Die moesten door de schoolbesturen worden ingediend. Als gemeente hebben we hen daarbij ondersteund. Een mooi voorbeeld van een dergelijke verlengde schooldag is het programma op de Hugo de Grootschool. Ze stoppen daar rond 14.15 uur met de lessen en dan neemt de Hugo University het over: ze verzorgen cultuur- en sportlessen en ook is er huiswerkbegeleiding. De dag wordt afgesloten met een maaltijd. Soortgelijke programma's zijn er op alle scholen. *Motie 21M170 Samenwerking Wijkprofessionals* De samenwerking tussen wijkprofessionals heeft nadrukkelijk de aandacht van de gemeente Arnhem. Hierbij streeft de gemeente naar een samenwerking die (en dat geldt niet alleen voor de wijken in het gebied Arnhem-Oost) gebaseerd is op het uitgangspunt van Van Wijken Weten, namelijk 'doen wat nodig is' (voor de wijk en de inwoners). De organisatie van het Sociaal Domein - landelijk en lokaal – kan daarin belemmerend werken maar op wijkniveau komt het steeds vaker tot gezamenlijke doorbraken. Dat gaan we verder doorzetten met wijknetwerken als het gaat om zorg en welzijn en een verdere transformatie van het welzijnsveld. De doorontwikkeling van de gehele samenwerking in de wijk krijgt expliciet aandacht in de nieuwe Koersnota Van Wijken Weten (uiterlijk september naar uw raad). Tevens bouwen we met de doorontwikkeling van het Nationaal Programma Arnhem-Oost de aankomende jaren in de Arnhem Oost wijken aan een stevig netwerk in de wijk. Zo zetten we in op sleutelfiguren (community builders) die de wijk kennen en een brug kunnen slaan tussen gemeenten, maatschappelijke partners en de wijk. Zij vervullen een belangrijke rol in het oppikken van signalen, het enthousiasmeren van wijkbewoners en het zélf sterker maken van de gemeenschap. Het programma wil van dat gegeven gebruik maken en ziet volop kansen om nog meer van elkaar te leren.

Fractie:	***D66-18***
Pagina:	28
Vraag:	In de perspectiefnota wordt gesproken van de ambitie om alle vastgoedtransacties aan en bibob-toets te onderwerpen. Wat is de hierbij bedoelde definitie van 'alle vastgoedtransacties'?

Antwoord:	Het is goed om hier te benoemen dat we op dit moment bezig zijn met de evaluatie en dat – met de aanbevelingen die we hieruit kunnen halen – we een nieuw Bibob-beleid op zullen stellen. De keuze op welke en op hoeveel vastgoedtransacties de wet Bibob toegepast zal worden, wordt gemaakt aan de hand van de aanbevelingen die uit de evaluatie zullen komen. Om weerbaarder te zijn tegen het faciliteren van criminele activiteiten voorzien we in ieder geval een uitbreiding van het aantal vastgoedtransacties waarop een bibob-onderzoek noodzakelijk is.

***Fractie**:*	***D66-19***
Pagina:	28
Vraag:	Aanvullende opvang daklozen voor 2 jaar: klopt het dat deze intensivering niet is inbegrepen bij de 320.000 die eerder genoemd wordt, en zo ja, hoeveel wordt verwacht dat dit aanvullend nog kost?
Antwoord:	Voor uitbreiding van de personele professionele capaciteit van het Kruispunt en de Duif is €120.000 opgenomen; voor uitbreiding gezinsopvang is €200.000 opgenomen. Samen €320.000. De hoogte van de eventueel benodigde investering om een locatie geschikt en gereed te maken voor opvang van dakloze gezinnen is afhankelijk van de locatie en is dus niet opgenomen in de €320.000.

***Fractie**:*	***D66-20***
Pagina:	28 (en pagina 98 Jaarstukken)
Vraag:	Hoe is de subsidie voor huisvesting van de creatieve sector tot nu toe ingezet, welke initiatieven zijn er met behulp van de subsidie gestart en waarom hebben deze (nog) niets opgeleverd?
Antwoord:	De Subsidieregeling Creatieve Bedrijfsverzamelgebouwen bestaat uit twee categorieën: categorie A (maximaal EUR 5.000,-) voor initiatieven die net starten en een locatie op het oog hebben en categorie B (maximaal EUR 20.000,-) voor initiatieven die al wat verder zijn en een locatie hebben. In het kader van de subsidieregeling zijn tot en met 1 mei 2023 voor categorie A zes aanvragen ingediend die allemaal positief zijn beschikt. Voor categorie B zijn acht aanvragen ingediend. De positief beoordeelde aanvragen in categorie A hebben waardevolle ambitiedocumenten en onderzoeken opgeleverd, zoals een plan voor een creatief woonwerk milieu in het Rijndistrict. Van de acht ingediende aanvragen in categorie B zijn vier aanvragen positief beoordeeld. Met de verleende subsidies zijn ruimtes die al bestemd waren voor cultureel en creatief ondernemers duurzamer geschikt gemaakt voor deze doelgroep, zoals de modebroedplaats Begane Grond aan de Klarendalseweg 476. In totaal is EUR 70.560,- beschikt. Er zijn nog geen extra vierkante meters toegevoegd.

***Fractie**:*	***D66-21***
Pagina:	29
Vraag:	Er wordt gesproken over een nieuw inventarisatie van erfgoed. Daarnaast is er een nieuwe erfgoednota in de maak. Hoe verhouden deze twee zich tot elkaar en wat is het actuele verwachte tijdpad van de nieuwe erfgoednota?
Antwoord:	De inventarisatie van het gebouwde erfgoed maakt deel uit van de actualisatie van de cultuurhistorische waardenkaart. Naast het gebouwde erfgoed bestaat deze uit een landschappelijke kaartlaag die dit najaar gereed is. Idealiter start op dat moment ook de voorbereiding en uitvoering van de inventarisatie van het gebouwde erfgoed om de actualisatie van de waardenkaart spoedig af te kunnen ronden. Aan het concept van de erfgoednota wordt in 2023 gewerkt zodat deze begin 2024 voor besluitvorming kan worden aangeboden. De inventarisatie van het gebouwde erfgoed en daarmee de geactualiseerde cultuurhistorische waardenkaart vormt een essentiële basis voor de uitvoering van de erfgoednota op het gebied van wettelijke taken en het werken in de context van Omgevingswet omdat het detailniveau van de oude waardenkaart niet meer toereikend is.

VVD

Fractie:	***VVD-1 (mondeling gesteld op 10-5)***
Pagina:	27 Sport en bewegen
Vraag:	Hoe komt het dat 71% van de Arnhemse kinderen te weinig beweegt (landelijke beweegnorm)? Dit terwijl alle scholen met 2+1+1 werken?
Antwoord:	Het percentage komt uit de recente kindermonitor van de GGD. Landelijk gezien ligt het percentage kinderen dat beweegt conform de landelijke beweegnorm rond de 65% (onderzoek CBS). Wij denken dat de Arnhemse situatie niet veel afwijkt van de landelijke (gezien 2+1+2 en het hoge lidmaatschapspercentage onder de jeugd), maar dat er verschillende vraagstellingen gebruikt zijn. Bij 'bewegen' wordt ook de gymles, pauzesport, wandelen naar school etc. meegerekend. We vermoeden dat dit bij de kindermonitor niet is meegerekend. We onderzoeken of Sportbedrijf in samenwerking met de GGD eenduidige cijfers aan kunnen leveren. In het kader van 2+1+2 wordt deze monitoring ingericht, naar kwantiteit en kwaliteit van bewegen onder kinderen tussen de 4 en 12 jaar. Overigens betekent het feit dat (vrijwel) alle basisscholen met 2+1+2 werken niet dat zij ook in dezelfde mate het concept hebben doorgevoerd. Tot slot kunnen er ook kinderen zijn op scholen die wel volledig met 2+1+2 werken die niet voldoen aan de beweegrichtlijn. De beweegrichtlijn is voor kinderen, elke dag een uur bewegen en 3x per week spier- en botversterkende oefeningen.

Fractie:	***VVD-2 (mondeling gesteld op 10-5)***
Pagina:	
Vraag:	Wat is de stand van zaken van de Nieuwe Haven?
Antwoord:	De raad ontvangt op korte termijn een raadsbrief over de stand van zaken.

Fractie:	***VVD-3***
Pagina:	Veiligheid en handhaving
Vraag:	Wat is het totale bedrag aan incidentele middelen dat momenteel wordt gebruikt voor investeringen in het veiligheidsdomein?
Antwoord:	Zie vraag VVD-4

Fractie:	***VVD-4***
Pagina:	
Vraag:	Hoeveel van deze incidentele middelen worden door het Rijk beschikbaar gesteld en hoeveel door de Gemeente zelf en voor welke specifieke doeleinden?
Antwoord:	Vraag VVD-3 en VVD-4 worden gezamenlijk hieronder beantwoord. Bij de beantwoording zijn we uitgegaan van de huidige begroting die door de raad is geaccordeerd. Ook ziet u, alvast vooruitlopend, de middelen opgenomen zoals in verzamelbesluit 2 voor een zo volledig mogelijk beeld.

	Uitgangspunt van deze vraag is begroting 2023. Daarin zijn de volgende incidentele middelen opgenomen:

	Opgenomen incidentele middelen toegekend met de begroting 2023:		
€ 150.000,00	Seksuele intimidatie	4 jaar	Lokale middelen
€ 100.000,00	Aanpak woonoverlast	4 jaar	Lokale middelen
€ 150.000,00	veiligheidscoördinatie van evenementen, demonstraties en manifestaties	4 jaar	Lokale middelen
€ 750.000,00	Cofinanciering Preventie met Gezag	4 jaar	Lokale middelen
€ 162.500,00	Experiment Gesloten Coffeeshopketen	2 jaar	Lokale middelen, Decentra
€ 362.036,00	Veiligheidshuis; versterking dienstverlening aan kwetsbaren (POK)	5 jaar	Lokale middelen, Decentra
	Incidentele middelen opgenomen in de begroting 2023:		
€ 190.000	VIOS	1 jaar	Rijksmiddelen
€ 45.000	PIT	1 jaar	Rijksmiddelen
	Middelen vanuit PPN voor 2024:		
€ 168.000,00	Dekking motie online bewustwordingscampagne	1 jaar	Lokale middelen
	Incidentele middelen voor handhaving opgenomen in de begroting 2023:		
€ 500.000,00	Handhaving	2 jaar	Lokale middelen
	Ontvangen subsidies 2023, zijn opgenomen in verzamelbesluit 2		
€ 2.126.667,00	Preventie met gezag	3 jaar	Rijksmiddelen
€ 710.100,00	Versterkingsgelden lokale aanpak extremisme en terroisme	1 jaar	Rijksmiddelen
€ 100.000,00	Middelen VIOS ontvangen vanuit het RIEC en budget vanuit 2022	1 jaar	RIEC
€ 106.107,00	Middelen VIOS meegenomen budget uit 2022	1 jaar	Rijksmiddelen
€ 404.640,00	Veiligheidshuis, Re-Integratie Officer (RIO) en "Integrale Persoonsgerichte	2 jaar	Rijksmiddelen

Kaders begroting Veiligheid 2023:	
2023	
€ 14.008.012	**VGGM**
€ 8.196.572	**Veiligheid**
€ 22.204.584	

Fractie:	***VVD-5***
Pagina:	
Vraag:	Hoeveel extra capaciteit is er nodig voor wet Bibob-toetsing en controle en hoe wordt deze capaciteit gefinancierd?
Antwoord:	Op dit moment hebben we één Bibob- coördinator en één Bibob-onderzoeker. Vanuit structurele middelen worden deze formatieplaatsen gefinancierd. De huidige capaciteit is gebaseerd op ons huidig Bibob-beleid waarin we in de meeste gevallen reageren op basis van signalen. Met de wetswijziging van oktober 2022 is het mogelijk om ook de (semi) open house contracten te onderwerpen aan de Bibob-toets. Ook is de wens uitgesproken om meer vastgoedtransacties te kunnen onderwerpen aan de Bibob-toets. Als we dit willen gaan toepassen dan is uitbreiding noodzakelijk. Gelet op deze ontwikkelingen is in de perspectiefnota gevraagd om 1fte voor een extra Bibob-onderzoeker.

Fractie:	***VVD-6***
Pagina:	
Vraag:	Wordt de Bibob-toetsing ook ingezet op bedrijven die als onderaannemer worden ingezet bij partijen met wie de gemeente Arnhem een overeenkomst heeft? Voorbeeld: de gemeente Arnhem werkt met (zorg)bedrijf X en gaat bedrijf X door de bibob-toetsing halen. Vervolgens gaat bedrijf X bij het aannemen van de opdracht onderaannemers inhuren om de taken uit te kunnen voeren. Worden al deze onderaannemers ook meegenomen in de Bibob-toetsing?
Antwoord:	Sinds oktober 2022 is de Wet Bibob gewijzigd en is het mogelijk om de semi open house contracten, waar de zorgcontracten onder vallen, te onderwerpen aan een Bibob-toets. In Arnhem zijn wij gestart om de Wet Bibob toe te passen op de beschermd wonen contracten die dit jaar verlengd worden. Per 2025 moeten de contracten van de overige zorgaanbieders verlengd of aangevraagd worden. Deze zorgaanbieders én hun onderaannemers kunnen dan volgens de Wet Bibob getoetst worden.

	De aanbieders moeten de onderaannemers aanmelden bij de regionale inkooporganisatie. Op dit moment worden in principe geen nieuwe onderaannemers toegelaten. Let op: onderaannemers zijn iets anders dan zzp'ers in de zorg. Zorgbedrijven dienen zelf de integriteit van zzp'ers te controleren d.m.v. bijv. VOG en diploma controle.

***Fractie**:*	***VVD-7***
Pagina:	Handhaving
Vraag:	Is het mogelijk om in Arnhem net als de Gemeente Nijmegen dat doet tijdens de Vierdaagse Feesten een evenementenvignet verplicht te stellen voor taxichauffeurs om zo toegang te krijgen tot specifieke delen van de stad en eventuele cowboys uit de stad te weren?
Antwoord:	Onze lokale regelgeving van de taxiverordening is gebaseerd op de Wet Personenvervoer (WP2000). Op grond van artikel 82a van deze wet kunnen wij eisen stellen aan individuele chauffeurs. Deze regelgeving is echter alleen van toepassing op de taxi's die onder de opstapmarkt vallen en niet van toepassing op de taxi's die zich op de belmarkt begeven (waar ook Uber taxi's onder vallen). We kunnen dus voor taxi's die die onder de opstapmarkt vallen een evenementenvignet verplicht stellen. Probleem is echter dat iedere taxichauffeur kan aangeven dat hij of zijn een 'belrit' uitvoert en daarmee niet onder lokale regelgeving valt en ook niet in een bepaald gebied kan worden geweigerd. Hierdoor zijn we niet in staat een sluitend systeem te realiseren.

***Fractie**:*	***VVD-8***
Pagina:	Opvang daklozen
Vraag:	Hoeveel dakloze bezoekers zijn er de afgelopen jaren bij het Kruispunt geweest en wat is de verwachte toename in de komende jaren?
Antwoord:	Op een dag vangt het Kruispunt gemiddeld per inloop (2 momenten per dag) tussen de 30 à 50 mensen op. Het aantal verschillende mensen is naar verwachting tussen de 60 à 70. Van alle bezoekers is de afgelopen 3 jaar ongeveer 85% dakloos, 15% heeft een kamer of woning. Dit is een relatieve toename in vergelijking met voor de pandemie. Voorheen was de inschatting dat ongeveer de helft van de bezoekers dakloos was. Een precieze voorspelling over de verwachte toename is een complexe vraag die met veel maatschappelijke veranderingen samenhangt. De verwachte toename is o.a. gebaseerd op het feit dat het vinden van een passende woning in de huidige woningmarkt bijzonder complex is.

***Fractie**:*	***VVD-9***
Pagina:	
Vraag:	Hoe is het bedrag van €120.000 per jaar voor de uitbreiding van de capaciteit bij Kruispunt en De Duif berekend en wat zijn de gevolgen van deze investering op de begroting?
Antwoord:	Dit betreft uitbreiding van de personele professionele capaciteit (loonkosten). Als gevolg van een toename in het aantal bezoekers is er een structurele personele krapte bij het Kruispunt ontstaan. Daarnaast blijkt dat de geleverde extra inzet bij de nachtopvang De Duif tijdens de winterperiode inmiddels structureel benodigd is. De stichting zal hiervoor de personele bezetting structureel moeten uitbreiden met professionele krachten.

***Fractie**:*	***VVD-10***
Pagina:	
Vraag:	Wat is de voortgang van het zoeken naar een nieuwe locatie voor woonplekken met ambulante begeleiding voor dakloze gezinnen?
Antwoord:	Deze zoektocht is volop gaande.

***Fractie**:*	***VVD-11***
Pagina:	
Vraag:	Hoeveel extra budget is er nodig om de uitbreiding van de opvanglocaties voor dakloze gezinnen te realiseren en wat zijn de gevolgen hiervan voor de begroting?

Antwoord:	De hoogte van de eventueel benodigde investering om een locatie geschikt en gereed te maken voor opvang van dakloze gezinnen is afhankelijk van de locatie. Vooralsnog is hiervoor 200.000 euro opgenomen.

***Fractie**:*	***VVD-12***
Pagina:	
Vraag:	Wat is de voortgang van de plannen van het college om de daklоosheid op te lossen conform het Nationaal Actieplan Daklоosheid en hoe wordt de effectiviteit van deze plannen gemeten?
Antwoord:	Het Nationaal Actieplan Daklоosheid is een voortzetting van de in 2019 ingezette Brede Aanpak Terugdringing Daklоosheid. De zes actielijnen zijn onderwerp van gesprek met de partners in de Maatschappelijke Opvang en met de gemeentes in de regio Centraal Gelderland. Op 6 juni is er een werksessie met partners en regiogemeenten om hier verder invulling aan te geven. Dit leidt tot een uitvoeringsplan voor de regio Centraal Gelderland. De effectiviteit van de plannen wordt landelijk gemeten met de ETHOS-light-methode: een nieuwe methode om dak- en thuisloosheid te meten. Deze methode wordt dit jaar geïntroduceerd.

***Fractie**:*	***VVD-13***
Pagina:	
Vraag:	Wat is de verwachte tijdslijn voor de aanvullende opvang in Arnhem en hoe wordt de overlast die wordt ervaren teruggebracht? Wat zijn de kosten hiervan en hoe worden deze gedekt?
Antwoord:	De tijdslijn voor de aanvullende opvang van dakloze gezinnen is afhankelijk van de zoektocht naar een locatie, en het geschikt en gereed maken daarvan. De hoogte van de eventueel benodigde investering om een locatie geschikt en gereed te maken voor opvang van dakloze gezinnen is afhankelijk van de locatie. Er is geen sprake van overlast door dakloze gezinnen. De overlast veroorzaakt door dakloze kwetsbare EU-burgers wordt voor een deel opgelost als we meer opvang kunnen bieden. Onze aanpak is daarnaast persoonsgericht aangepakt. Hier is sprake van maatwerk. Ook worden beheersmaatregelen (reiniging, handhaving) genomen.

***Fractie**:*	***VVD-14***
Pagina:	Creatieve werkruimtes
Vraag:	Kunt u uitleggen wat de definitie is van een creatieve werkruimte en welke ondernemers daaronder kunnen vallen? Zijn creatieve IT'ers en andere vernieuwende vormen van ondernemerschap inbegrepen? Waarom wel of niet?
Antwoord:	Creatieve werkruimtes zijn werkruimtes, zoals ateliers, broedplaatsen, studio's en oefenruimtes, voor creatieve en cultureel ondernemers die zich niet meteen richten op commercieel succes. Ondernemers in de informatietechnologie branche en andere vernieuwende vormen van ondernemerschap kunnen ook in aanmerking komen voor creatieve werkruimtes.

***Fractie**:*	***VVD-15***
Pagina:	
Vraag:	Kunt u meer informatie geven over de mislukte pogingen om nieuwe creatieve bedrijfsverzamelgebouwen te realiseren via een tegemoetkoming in onderzoeks- en plankosten? Welke belemmeringen waren er en hoe kunnen deze in de toekomst worden vermeden?
Antwoord:	Vanwege de toevoeging '…via een tegemoetkoming in de onderzoeks- en plankosten' lijkt het erop dat met deze vraag wordt gedoeld op de Subsidieregeling Creatieve Bedrijfsverzamelgebouwen. De Subsidieregeling Creatieve Bedrijfsverzamelgebouwen richt zich op initiatieven die net starten en een locatie op het oog hebben. Daarnaast op initiatieven die al wat verder zijn en een locatie hebben. In het kader van de subsidieregeling voor startende initiatieven zijn alle ingediende aanvragen positief beschikt. Inmiddels zijn er waardevolle ambitiedocumenten en onderzoeken opgeleverd, zoals een plan voor een creatief woonwerk milieu in het Rijndistrict. Voor initiatieven met een locatie is de helft van de aanvragen positief beoordeeld. Met de verleende subsidies zijn vooral ruimtes die al bestemd waren voor cultureel en creatief ondernemers duurzamer geschikt gemaakt voor deze doelgroep, zoals de modebroedplaats Begane Grond aan de Klarendalseweg 476. In totaal is EUR 70.560,- beschikt.

	Vanwege de spaarzame vastgoed opties die voorhanden zijn in de stad zijn er nog geen extra vierkante meters toegevoegd. Door het doen van strategische aankopen kan de gemeente een actievere rol innemen in het realiseren van creatieve werkruimtes.

***Fractie**:*	***VVD-16***
Pagina:	
Vraag:	Wat is het verschil tussen een strategische aankoop en een investering in potentiële creatieve broedplaatsen en atelierruimte? Welke criteria gebruikt het college om te bepalen of een gebouw of ruimte geschikt is voor aankoop of investering?
Antwoord:	Een strategische aankoop betreft een te verwerven vastgoed object dat zich goed leent voor creatieve werkruimtes. Niet ieder vastgoed object is direct geschikt als ateliergebouw of broedplaats. Dan zijn investeringen noodzakelijk. Op het moment dat aankoop- of investeringsmiddelen beschikbaar komen hanteert het college, gezien de spaarzame vastgoed opties die voorhanden zijn, nu geen aankoop- of investeringscriteria.

***Fractie**:*	***VVD-17***
Pagina:	
Vraag:	Hoe wordt de financiële ruimte voor deze investeringen gecreëerd en welke middelen worden gebruikt om de huurlasten te beperken? Welke maatregelen wil of zou het college nemen om ervoor te zorgen dat deze investeringen op lange termijn duurzaam en rendabel zijn?
Antwoord:	De financiële ruimte voor investeringen in creatieve werkruimtes en lastenverlagingen kunnen in de Programmabegroting worden vrijgemaakt. In geval van gemeentelijk vastgoed kan dan een zo laag mogelijke kostprijsdekkende huur worden gehanteerd. Het gebruik van maatschappelijk vastgoed door cultureel en creatief ondernemers levert een maatschappelijk rendement aan de verduurzaming van de stad.

***Fractie**:*	***VVD-18***
Pagina:	Burgerzaken
Vraag:	Hoeveel personeel werkt er momenteel bij Burgerzaken?
Antwoord:	Binnen de afdeling Burgerzaken is 35,8 fte rechtstreeks in dienst bij de gemeente Arnhem. Daarnaast werkte de afgelopen 12 maanden 24,8 fte op basis van inhuur op de afdeling. De afgelopen jaren heeft de afdeling steeds met ca. 40% inhuur gewerkt.

***Fractie**:*	***VVD-19***
Pagina:	
Vraag:	Hoeveel extra personeel is er nodig om het extra werk aan te kunnen?
Antwoord:	Er is 14,2 fte extra nodig. De extra bezetting is met name nodig voor de uitvoering van de basistaken. Daarnaast is extra capaciteit nodig voor ondersteunende taken die daarmee minder kwetsbaar worden dan in de huidige bezetting. Burgerzaken heeft in de afgelopen jaren meerdere nieuwe wettelijke taken gekregen waarvoor de afdeling maar deels wordt gecompenseerd via het gemeentefonds. Zo is er extra wetgeving rond het briefadres, de erkenning van gezag en de vaststelling van de verkiezingsuitslagen. En daar komt meer bij; momenteel bereiden we ons voor op invoering van wetgeving over landelijke aanpak adreskwaliteit en over de gecombineerde geslachtsnaam. Behalve toename van werkzaamheden door wetgeving, stijgt de klantvraag ten aanzien van alle producten als gevolg van de natuurlijke bevolkingsgroei. Tot slot leidt de verhoogde asielinstroom toe toegenomen werkdruk en verwachten we vanaf 2024 een forse stijging in aanvragen voor paspoorten en identiteitskaarten. Door de verlenging van de geldigheidsduur van reisdocumenten van 5 naar 10 jaar in 2014 komen aanvragen voor nieuwe reisdocumenten met vijfjaarlijkse golven (vijf jaar op, vijf jaar neer). Al deze zaken zijn belangrijk om volgens de wet- en regelgeving uit te voeren en daarbij de dienstverlening op peil te houden. Zonder extra capaciteit kunnen we daarin niet voorzien.

***Fractie**:*	***VVD-20***

Pagina:	
Vraag:	Hoeveel hoger gekwalificeerd personeel is er nodig en waarom?
Antwoord:	Over de hele linie is hoger gekwalificeerd personeel nodig. Eisen en procedures worden met het oog op informatieveiligheid en fraudebestrijding steeds verder aangescherpt. Dat vraagt meer kennis en vaardigheden van het personeel.

***Fractie**:*	***VVD-21***
Pagina:	
Vraag:	Hoeveel extra budget is er nodig voor het aannemen van extra personeel?
Antwoord:	

		2024	2025	2026	2027
Geraamde kosten	Formatie	€ 3.689.840	€ 3.689.840	€ 3.689.840	€ 3.689.840
	Tegoed (ext.)	€ -106.935	€ -106.935	€ -106.935	€ -106.935
	BRP-straat	€ 435.111	€ 435.111	€ 435.111	€ 435.111
	Paspoorthausse	€ 272.296	€ 290.848	€ 337.231	€ 337.231
	Subtotaal	€ 4.290.312	€ 4.308.864	€ 4.355.247	€ 4.355.247
Begroot	Begroot	€ 2.698.804	€ 2.698.804	€ 2.698.804	€ 2.698.804
Tekort / claim		€ 1.591.508	€ 1.610.060	€ 1.656.443	€ 1.656.443

Doordat de vraag naar producten stijgt, stijgen ook de inkomsten uit leges. Dat loopt naar verwachting van ongeveer € 485.000,- in 2024 op tot ongeveer € 685.000,- in 2027.

***Fractie**:*	***VVD-22***
Pagina:	
Vraag:	Op welke manier wordt momenteel het extra werk opgevangen en welke gevolgen heeft dat voor de kwaliteit van het werk en/of de doorlooptijd van aanvragen?
Antwoord:	De verhoogde werkdruk en het achterblijven van voldoende personele inzet leidt niet tot afname van kwaliteit van de producten, maar wel tot vertraging in de dienstverlening. Er is sprake van achterstanden in meldingen van voorgenomen huwelijk, adresonderzoeken en naturalisaties. Ook de BRP-straat heeft een hoge werkvoorraad. De oorzaak en de oplossing voor de BRP-straat ligt niet alleen bij de gemeente Arnhem, maar we zijn hier wel onderdeel van. De extra werkzaamheden worden momenteel opgevangen door inhuur van gekwalificeerde ZZP-ers en intern op te leiden uitzendkrachten. De inhuur van uitzendkrachten doen we uit noodzaak, maar vinden we minder wenselijk met het oog op kwaliteit en informatieveiligheid en fraudebestrijding. Ook kost dit tijd en is daarmee minder efficiënt. Het is belangrijk om in plaats daarvan te investeren in een robuuste basisbezetting binnen de organisatie. Dat geeft meer rust en vergroot de stabiliteit en de flexibiliteit van de afdeling.

***Fractie**:*	***VVD-23***
Pagina:	Vragen over dat het omkopen van ambtenaren verdienmodel is geworden
Vraag:	Hoe worden ambtenaren momenteel gescreend op kwetsbaarheid voor omkoping en corruptie?
Antwoord:	Dit thema is relevant voor de hele gemeentelijke organisatie en staat dan ook gemeentebreed op de agenda. Omdat deze vragen onder de technische vragen voor Burgerzaken zijn gesteld, ligt de nadruk in de beantwoording op de afdeling Burgerzaken. Nieuwe medewerkers van de afdeling Burgerzaken moeten een Verklaring Omtrent Gedrag overleggen. Medewerkers leggen de ambtseed af of ondertekenen in geval van externe inhuur

	een integriteitsverklaring. Daarnaast is er blijvend aandacht vanuit de leiding van de afdeling voor de individuele medewerker. Het kennen van de medewerker is een belangrijke factor om in te kunnen schatten of er sprake is van kwetsbaarheden. Op dit moment wordt gemeentebreed het Screenings- en VOG beleid geactualiseerd. Daarnaast zal in de hele organisatie in de werving- en selectieprocedure meer aandacht aan dit thema worden gegeven.

***Fractie**:*	***VVD-24***
Pagina:	
Vraag:	Welke maatregelen neemt de Gemeente Arnhem momenteel om te voorkomen dat informatie gelekt wordt naar criminelen?
Antwoord:	Dit thema is relevant voor de hele gemeentelijke organisatie en staat dan ook gemeentebreed op de agenda. Omdat deze vragen onder de technische vragen voor Burgerzaken zijn gesteld, ligt de nadruk in de beantwoording op de afdeling Burgerzaken. Door de processen zodanig in te richten dat fraude en het lekken van gegevens moeilijk wordt gemaakt. Bijvoorbeeld door te werken met het vier-ogen-principe en functiescheiding. Verder vindt er controle achteraf plaats van de persoonsgegevens die door medewerkers zijn geraadpleegd. Ook wordt er blijvend gewerkt aan een werkcultuur die open is en waarin medewerkers de ruimte voelen om zaken te bespreken.

***Fractie**:*	***VVD-25***
Pagina:	
Vraag:	Op welke manier worden gegevens momenteel beveiligd en bewaakt bij de Gemeente Arnhem?
Antwoord:	Dit thema is relevant voor de hele gemeentelijke organisatie en staat dan ook gemeentebreed op de agenda. Omdat deze vragen onder de technische vragen voor Burgerzaken zijn gesteld, ligt de nadruk in de beantwoording op de afdeling Burgerzaken. Wij beveiligen onze gegevens conform de vereisten vanuit de BRP. Als gemeente moeten wij ook voldoen aan de vereisten vanuit de Baseline Informatieveiligheid Overheid (BIO).

***Fractie**:*	***VVD-26***
Pagina:	
Vraag:	In hoeverre is er sprake van bewustwording en training van medewerkers op het gebied van corruptie en omkoping binnen de Gemeente Arnhem?
Antwoord:	Dit vormt regelmatig onderwerp van gesprek, zowel in individuele- als in teamoverleggen. Daarnaast is dit onderdeel van het opleidingsplan. Hierbij gaat het zowel om vakinhoud als om cultuur en bewustzijn. Gemeentebreed komt dit thema aan bod in de Ambtseedbijeenkomst.

***Fractie**:*	***VVD-27***
Pagina:	
Vraag:	Hoe controleert de Gemeente Arnhem wie toegang heeft tot welke gegevens en wordt er vastgelegd wie welke informatie opzoekt?
Antwoord:	Voor elke medewerker die start binnen de afdeling Burgerzaken wordt op basis van het takenpakket bepaald welke autorisaties nodig zijn om de werkzaamheden uit te voeren. Periodiek wordt nagegaan of deze nog kloppen en relevant zijn. Raadplegingen van persoonsinformatie door medewerkers wordt gelogd, en dit wordt periodiek gecontroleerd.

***Fractie**:*	***VVD-28***
Pagina:	
Vraag:	Hoe worden integriteitsproblemen bij medewerkers van de Gemeente Arnhem momenteel gesignaleerd en aangepakt?
Antwoord:	Door scherp te zijn op signalen door zowel management als medewerkers. Waar er sprake is van een ‘niet pluis gevoel’ wordt dit in eerste instantie door de leidinggevende en vervolgens via P&O opgepakt volgens de daarvoor geldende procedures.

***Fractie**:*	***VVD-29***
Pagina:	
Vraag:	In hoeverre is de Gemeente Arnhem bekend met de opkomst van informatiemakelaars in het criminele milieu en welke maatregelen worden genomen om hierop te anticiperen?
Antwoord:	Dit thema is relevant voor de hele gemeentelijke organisatie en staat dan ook gemeentebreed op de agenda. Omdat deze vragen onder de technische vragen voor Burgerzaken zijn gesteld, ligt de nadruk in de beantwoording op de afdeling Burgerzaken. Dat informatie binnen de afdeling Burgerzaken interessant is voor criminelen, is een bekend gegeven. Daarom zijn er maatregelen genomen zoals die zijn opgesomd in de antwoorden op de vragen 23 tot en met 27 van de VVD.

***Fractie**:*	***VVD-30 (mondeling gesteld op 10-5)***
Pagina:	
Vraag:	Wat is de achtergrond van de €105.000 taakstelling uit 2015 mbt Sport en Bewegen?
Antwoord:	De oude (structurele) taakstelling buitensport van €150.000 is niet geheel gerealiseerd. De taakstelling buitensport was destijds ingevuld door de Paasberg in te zetten voor ontwikkeling nieuwbouw. Met die opbrengsten kon deze taakstelling worden gerealiseerd. In de vorige collegeperiode is aangegeven dat de Paasberg niet voor woningbouw zal worden ontwikkeld. Hierdoor is deze taakstelling van €150.000 niet volledig gerealiseerd. Voor € 45.000 is de taakstelling wel gerealiseerd door een veld af te stoten, dit betekent dat er nog € 105.000 te realiseren over blijft. Op dit moment wordt het sportbudget met 105.000 euro gekort, zonder dat we de bezuiniging daadwerkelijk kunnen realiseren. Dat belemmert het uitvoeren van verschillende sportambities genoemd in de PPN.

Arnhem Centraal

Fractie:	***AC-1 (mondeling gesteld op 10-5)***
Pagina:	
Vraag:	Graag de stand van zaken over motie 'Groene corridor Utrechtseweg'
Antwoord:	In 2018 is dit amendement aangenomen: Document Arnhem - Aangenomen amendement "Restant budget naar algemene reserve" (18A62) van fractie GroenLinks - iBabs RIS (bestuurlijkeinformatie.nl). Daarna zijn verschillende stappen gezet. In de lopende fysieke projecten is het verbeteren van de verbindingen tussen museum, binnenstad en station een belangrijk uitgangspunt geweest. In de planvorming van de Blauwe Golven en Onderlangs is dit meegenomen. Inmiddels is de realisatie van de Blauwe Golven gestart. In de Utrechtsestraat is daarnaast het asfalt vernieuwd en zijn er fietssuggestiesstroken gerealiseerd. Tevens is hier een muurkunstwerk gerealiseerd. Het verbeteren van de verbindingen is ook een van de aanleidingen geweest om een Ontwikkelperspectief voor Centrum West op te stellen. Over de stand van zaken hiervan bent u geïnformeerd via deze raadsbrief: Document Arnhem - Raadsbrief "Stand van zaken Ontwikkelperspectief Centrum West" d.d. 02-11-2021 - iBabs RIS (bestuurlijkeinformatie.nl). Voor wat betreft het verder verbeteren van de verbinding tussen het station en het museum zien wij onder andere kansen voor het aantrekkelijker maken van de routing, vergroening en het realiseren van (tijdelijke) kunstuitingen.

Fractie:	***AC-2 (mondeling gesteld op 10-5)***
Pagina:	
Vraag:	Wordt de bewegwijzering (aantal vrije plekken) verbeterd?
Antwoord:	Ja, dit staat in de begroting opgenomen. We gaan dit aanpassen/ verbeteren.

Fractie:	***AC-3 (mondeling gesteld op 10-5)***
Pagina:	
Vraag:	Makelpunt/ huur MFC - Hoe worden de huurprijzen MFC opgebouwd? - Het Makelpunt is op aanvraag, waarom is dit? - Is er een mogelijkheid om niet meer kostenprijsdekkend te huren?
Antwoord:	De tarieven van het gebruik van de multifunctionele ruimte in de MFC zijn gebaseerd op de kostprijsdekkende huur van de gebouwen plus de kosten van de levering van diensten die ten aanzien van deze ruimtes worden gemaakt (dit zijn servicekosten zoals gas, water, licht, schoonmaak, meubilair, etc.). Om de uurtarieven vast te stellen, zijn de totale jaarkosten per m2 gedeeld door het aantal uren per jaar dat betreffende ruimte beschikbaar zijn voor gebruik (tijdens de openstelling) en vervolgens vermenigvuldigd met het oppervlak in m2 van betreffende ruimte. Op deze dienstverlening wordt BTW in rekening gebracht. De tarieven van de MFC's staan momenteel nog niet op de site van het Makelpunt maar zijn beschikbaar op aanvraag. Deze tarieven zullen zo snel mogelijk op het Makelpunt worden geplaatst. Wijkbewoners kunnen de multiruimtes om niet huren voor wijkactiviteiten, zodat er laagdrempelig gebruik kan worden gemaakt van de accommodaties. Stichtingen en andere rechtspersonen dienen wel te betalen. Heroverweging van de huidige tarievenopbouw en de berekeningssystematiek ervan zal plaatsvinden in het kader van het nieuwe op stellen Integraal Accommodatiebeleid.

Fractie:	***AC-4 (mondeling gesteld op 10-5)***
Pagina:	
Vraag:	Hoe verloopt de behandeling van de WOZ-bezwaren? Wie is verantwoordelijk? Hoe klantvriendelijk is dat? (Aanleiding: reply mail niet kunnen replyen)

Antwoord:	Op de gemeentelijke aanslag staat de mogelijkheid om bezwaar in te dienen. Bezwaar indienen kan via de digitale belastingbalie of per post. Inwoners / Ondernemers worden echter aangemoedigd eerst contact met de afdeling Belastingen op te nemen alvorens bezwaar in te dienen. Contact opnemen kan telefonisch, of met een snelreactieformulier of een contactformulier in de digitale belastingbalie. Een regulier bezwaar (niet zijnde een bezwaar via een no cure no pay bureau) komt via verschillende kanalen binnen: - eGouw (digitale belastingbalie) - per post - per e-mail Als een bezwaar via eGouw binnenkomt, dan krijgt de indiener direct en automatisch een ontvangstbevestiging per e-mail. Dit is een no-reply e-mail. De keuze van no-reply is bewust om de instroom zuiver te houden. Voor het stellen van vragen zijn andere kanalen (telefoon en contactformulieren). Het aanvullen op een reeds ingediend bezwaar met argumentatie, ondersteund met bijlagen kan wel via eGouw. Soms vullen mensen een contactformulier in en zijn daarbij in de veronderstelling dat ze bezwaar hebben ingediend. Formeel is dit is echter niet een van de wegen die zijn opengesteld voor bezwaar. Deze bezwaren worden toch handmatig ingeboekt en de indiener ontvangt een ontvangstbevestiging per post, om zo de klantvriendelijkheid en klantgerichtheid te borgen. Normaliter dient de indiener verwezen te worden naar de juiste wijze van indiening van het bezwaar. Een inwoner / ondernemer die bezwaar indient per post, krijgen een ontvangstbevestiging per post. Soms versturen mensen hun bezwaar naar een bij hen bekend e-mailadres van de gemeente. Ook dit is niet een van de beschikbaar gestelde wegen om bezwaar in te dienen. Als de ontvanger de e-mail doorstuurt naar de afdeling Belastingen, wordt het bezwaar handmatig ingeboekt en ontvangt de indiener een ontvangstbevestiging per post. In alle communicatie per post (en in veel gevallen per e-mail) staat een telefoonnummer van de afdeling Belastingen, die elke werkdag bereikbaar is voor inwoners / ondernemers met vragen over gemeentelijke belastingen. Ook wordt in de communicatie vaak verwezen naar de digitale belastingbalie waar vragen gesteld kunnen worden met een contactformulier. Team heffen & reacties, onder verantwoordelijk van het afdelingshoofd Belastingen zijnde de heffingsambtenaar, is verantwoordelijk voor de bezwaarafhandeling. Zij staan inwoners / ondernemers te woord aan de telefoon, reageren op snelreactieformulieren en contactformulieren, stellen de uitspraken op bezwaar op en verzenden deze.

Fractie:	***AC-5 (mondeling gesteld op 10-5)***
Pagina:	
Vraag:	Hoe staat het met het vereenvoudigen van het taalgebruik van de gemeente Arnhem?
Antwoord:	Het project Direct Duidelijk loopt nu ruim twee jaar. In die tijd zijn zo'n 200 collega's van afdelingen met veel klantcontact getraind in het Schrijven op B1-niveau. 23 collega's volgden een training Coaching van Schrijven op B1-niveau en kunnen nu hun directe collega's helpen. We leggen gemeentelijke teksten voor aan ons Lezerspanel van Arnhemse inwoners. Dat betreft tientallen teksten per jaar. Recent is een begin gemaakt met het meer divers maken van het panel. De pilot Beeldbrieven, waarbij beeld leidend ipv ondersteunend is, krijgt dit jaar een vervolg, om de inzet ervan nog beter te kunnen onderbouwen. Een kleinschalige proef met de online taal-tool Textmetrics, waarbij je een tekst in een tool kunt invoeren en laten checken op taalniveau, is

	geëvalueerd. Dit jaar volgt een follow-up om te kunnen komen tot een goed onderbouwde aanbeveling. Het project Direct Duidelijk loopt tot en met het jaar 2024.

Fractie:	***AC-6 (mondeling gesteld op 10-5)***
Pagina:	
Vraag:	Watertappunten: Bij sportvelden, met name bij een sporthal, was toegezegd maar tot op heden niet uitgevoerd (motie 21M122)
Antwoord:	In 2022 en 2023 zijn er 19 nieuwe watertappunten aangelegd in verschillende wijken van Arnhem. In totaal zijn er nu 49 watertappunten in Arnhem. De watertappunten staan verspreid over de stad bij verschillende locaties zoals scholen, buurtcentra, speeltuinen en sportaccomodaties. Van de 49 watertappunten staan er 15 bij sportaccomodaties (sportvelden, playgrounds of pumptracks).

Fractie:	***AC-7 (mondeling gesteld op 10-5)***
Pagina:	
Vraag:	Wat doen we op het gebied van eenzaamheid? Wat doen we om dit in beeld te krijgen?
Antwoord:	Eenzaamheid kent veel vormen, wordt steeds meer zichtbaar in onze maatschappij en komt binnen alle leeftijdsgroepen en lagen van de bevolking voor. Meer openstelling en aandacht voor inwoners biedt mogelijkheden tot vermindering van eenzaamheid. Zingeving is hierbij een essentieel onderdeel en hier zetten we als Arnhem op in. Dit doen we in samenwerking met onder meer de Sociale Wijkteams, huisartsen/ praktijkondersteuners en wijkverpleegkundigen. Deze sleutelfiguren hebben in de wijk een belangrijke signaleringsrol. **Bereiken van de doelgroep** Mensen kunnen gevoelens hebben van schaamte als zij eenzaamheid ervaren. Dit maakt het lastig om hen te bereiken. Met name om mensen te bereiken en benaderen die niet - bij samenwerkingspartners of onszelf - in beeld zijn. We gaan daarom in gesprek met organisaties die ons kunnen helpen om ook specifieke doelgroepen te bereiken. Bijvoorbeeld door het leggen van contact met verenigingen of religieuze instellingen. Bepaalde gemeenschappen zijn heel hecht. Door met bijvoorbeeld het bestuur van een moskee in gesprek te gaan, krijgen we een beter beeld hoe we mensen met een migratieachtergrond kunnen benaderen zodat we deze mensen beter in beeld krijgen. Daarnaast helpt het om actief aansluiting te zoeken bijvoorbeeld binnen woningcorporaties. SWOA heeft onlangs de samenwerking opgezocht bij een grootschalig verduurzamingsproject bij seniorenwoningen in Elderveld. Hierdoor komt zij als welzijnsorganisatie eerder binnen en hebben zij afspraken dat de woningcorporaties kunnen schakelen naar welzijnsactiviteiten. In deze periode verruimt SWOA haar openingstijden en eetmogelijkheden voor ouderen. Aanvullend hierop nemen we deel aan diverse stedelijke en gebiedsgerichte signaleringsnetwerken. Denk hierbij aan Netwerkbijeenkomsten, dementie Arnhem en omstreken, Welzijn op recept. **Arnhemse aanpak** Diverse subsidiepartners werken vanuit de basis van de Arnhemse pijler ‘ontmoeten en verbinden’. Hier ligt een focus op het preventief inzetten tegen toename van eenzaamheid. Activiteiten worden aangeboden in de wijk en hiermee wordt verbinding gemaakt tussen inwoners en aanbieders. ‘Het mee kunnen doen’ wordt hierdoor vergroot. We stimuleren cohesie in de wijken door te faciliteren in buurthuizen en initiatieven. Op dagelijkse basis worden activiteiten georganiseerd die (mede) zijn gericht op het terugdringen van eenzaamheid. Eenzaamheid als benaming wordt bij partijen veelal anders ingestoken omdat deze term inwoners kan afschrikken. Daarom worden veel ontmoetingsactiviteiten vanuit diverse invalshoeken georganiseerd met partners in de betreffende wijken. Een goede aanpak is dat de inzet en het perspectief van ervaringsdeskundigen wordt

	vertegenwoordigd, zoals bijvoorbeeld bij stichting Vitale Verbindingen het geval is; vanuit hun eigen ervaring helpen zij anderen met allerlei problematiek, zoals eenzaamheid. Een ander mooi voorbeeld is Maxmobiel Arnhem; een tweepersoons elektrisch wagentje dat kan worden gehuurd en de sociale verbondenheid stimuleert. Denk ook aan de regenboogagenda van de gemeente Arnhem (lhbtiq+, ouderen/inclusie). Welzijn op recept wordt ingezet door huisartsen. Patiënten met een (achterliggend) sociaal vraagstuk worden doorverwezen naar welzijnsactiviteiten bij Stichting Welzijn Ouderen Arnhem (SWOA) en Rijnstad. *Eenzaamheid onder jongeren* Voor jongeren die kampen met eenzaamheid werkt een gerichte benadering in de driehoek (school, thuis, straat/online). Hierdoor bereiken we jongeren die eenzaam zijn of zich eenzaam voelen en nodigen we hen uit voor activiteiten en programma's. Jongerenwerkers maken laagdrempelig contact met jongeren op een manier die werkt; digitaal/online, maar ook door actief jongeren in de wijk aan te spreken en uit te nodigen en enthousiasmeren voor activiteiten. *Eenzaamheid onder ouderen* Het verder terugdringen van eenzaamheid onder ouderen wordt één van de focuspunten in het te ontwikkelen integraal ouderenbeleid. We gaan in dit kader met inwoners in gesprek om te inventariseren waar zij behoefte aan hebben en wat zou kunnen helpen o.a. in de strijd tegen eenzaamheid. SWOA is onze samenwerkingspartner op het gebied van ouderen en zij signaleert uit eigen diensten of eenzaamheid speelt bij een individu of in een collectieve groep, bijvoorbeeld via ambulante begeleiding, de dagelijkse inloop op locaties of deelname bij activiteiten. SWOA benadert klanten actief in de wijk. Denk hierbij bijvoorbeeld aan het opzetten van een wijkterras. SWOA zoekt gericht de inwoners op om het gesprek te voeren, signalen waar te nemen en acties op te pakken daar waar mogelijk. Sociaal werkers in de wijk bieden gerichte bewonersondersteuning bij eenzaamheidscomponenten. Het stimuleren van contact gebeurt ook door de inzet van Maatjes: netwerkcoaching, AutoMaatje, Wandelmaatjes, vriendendienst op stap, buddy zorg, mantelzorg ondersteuning. <u>Voorbeelden op wijkniveau zijn</u> 1. Project Netwerk Ouderenzorg Presikhaaf (waarbij de methodiek positieve gezondheid een uitgangspunt is) 2. Sociale Tafels 3. Eenzaamheidscoalities 4. Netwerkbijeenkomsten vanuit SWT/Werk en inkomen/TLO 5. The Point van Wereldhave biedt bijvoorbeeld een plek waar eenzame ouderen koffie kunnen drinken. **Landelijk/ regionale aanpak** Naast onze Arnhemse aanpak participeren we ook in landelijke/ regionale netwerken en programma's. Zo zijn we onder meer betrokken bij het programma Een tegen eenzaamheid en maken we deel uit van het netwerk "Dementie Arnhem en omstreken". *Programma "Een tegen eenzaamheid"* Gemeente Arnhem is aangesloten bij het programma Een tegen eenzaamheid. Organisaties en overheidsinstellingen werken samen om eenzaamheid te verminderen. Samen vormen zij de Nationale Coalitie tegen Eenzaamheid. *Netwerk dementie Arnhem en omstreken* Het Netwerk Dementie Arnhem en omstreken biedt praktische ondersteuning en zorg aan mensen met dementie en hun naasten. Het is een samenwerkingsverband van zorg- en welzijnsorganisaties en gemeenten. Het netwerk is actief in de gemeenten Arnhem, Overbetuwe, Rheden/Rozendaal, Lingewaard en Renkum.

<u>Fractie</u>:	***<u>AC-8 (mondeling gesteld op 10-5)</u>***
Pagina:	

Vraag:	Wat doen we op het gebied van mantelzorg?
Antwoord:	Op 22 november 2022 heeft u de raadsbrief 'Zorg voor mantelzorgers' ontvangen waarin ingegaan wordt op de vraag van en onze inzet op het gebied van de mantelzorger. Onze ambitie is het realiseren van een mantelzorgvriendelijk klimaat in Arnhem. Samen met onze samenwerkingspartner Mantelzorg Vrijwillige Thuis Arnhem (MVT) zetten we hier dagelijks voor in. Dit doen we door onder meer door: **Arnhems mantelzorgakkoord en ronde tafel gesprek met raad** Het Arnhems mantelzorgakkoord (2019) betreft een solide basis. 27 organisaties in Arnhem zijn hierbij aangesloten; waarmee zij mantelzorg erkennen als belangrijke vorm van (informele) zorg. Op sommige punten vraagt het akkoord om actualisatie, doorontwikkeling en een strakke uitvoeringsagenda. Om in beeld te brengen op welke punten actualisatie nodig is, hebben op 1 maart jl. rondetafelgesprekken plaatsgevonden met de raad, diverse mantelzorgers en enkele deelnemers van het mantelzorgakkoord. De gesprekken hebben gezorgd voor extra diepgang op wat er speelt bij mantelzorgers. Arnhems jaar van de mantelzorg Op 1 maart 2023 is het Arnhemse jaar van de mantelzorg gestart. Er vinden diverse evenementen en gesprekken plaats die de basis vormen van het jaar van de mantelzorg en die dit belangrijke thema verder op de kaart zetten. Arnhem hecht belang aan een sociaal klimaat waarin aandacht is voor mantelzorgers (en vrijwilligers). **Symposium RUIM BAAN voor mantelzorgers** MVT en gemeente Arnhem hebben op 1 juni aanstaande een symposium georganiseerd in het Musis. Dit symposium is erop gericht om bij werkgevers het thema mantelzorg nog verder op de agenda te zetten. Sprekers zijn onder andere staatssecretaris Maarten van Ooijen en wethouder Mark Lauriks. **Bijeenkomst akkoordpartners** Op 6 juli vindt een bijeenkomst plaats met de deelnemers van het mantelzorgakkoord. Wij gaan in gesprek over de uitkomsten van het Arnhemse mantelzorgonderzoek (2022) dat heeft plaatsgevonden en bespreken hoe we Arnhem nog meer mantelzorgvriendelijk kunnen maken. **Klankbordgroep Mantelzorg** Een van de aanbevelingen uit het mantelzorgonderzoek is om een klankbordgroep Mantelzorg op te richten. Een op 1 maart jl. uitgesproken wens van de raad is om in gesprek te kunnen treden met de achterban. Het huidige panel mantelzorg wordt periodiek bevraagd op diverse thema's. In dit panel zitten mantelzorgers die in het bestand van MVT zijn opgenomen. Dit panel heeft de functie van een klankbordgroep. Hierbij zijn we zoekende naar een optimale vorm in de uitvoering, waarbij de raad ook in contact kan komen met de achterban. **Pilot jonge Mantelzorgers** Naar aanleiding van de raadsmotie 21M123 'Ook mantelzorg vraagt zorg' is bijzondere aandacht gevraagd voor de situatie van jonge mantelzorgers. In 2022 is een pilot gestart ter ondersteuning van deze doelgroep. Door middel van o.a. een theatervoorstelling worden jongeren, jonge mantelzorgers en hun netwerk geïnformeerd over en bekend gemaakt met mantelzorg. Wegens succes wordt de theatervoorstelling in schooljaar 2023/2024 gecontinueerd. **Informatiemarkt mantelzorgers** Op zaterdag 11 november 2023, in de landelijke week van de Mantelzorg, organiseert MVT een informatiemarkt in de burgerzaal. Het doel hiervan is dat mantelzorgers die dag kennis kunnen maken met partijen en initiatieven die zich inzetten voor mantelzorgers. **Mantelzorgcompliment** Als waardering voor de mantelzorgers kan er elk jaar door de mantelzorgontvanger een compliment worden aangevraagd (per 1 april) voor de mantelzorger. Het compliment bestaat uit

	of de ‘Dit is PasArnhem’ t.w.v. 175,- en nog enkele tegoedbonnen of een geldbedrag van € 150,-. Dit kan worden aangevraagd via onze website of via onze samenwerkingspartner MVT.

Fractie:	***AC-9 (mondeling gesteld op 10-5)***
Pagina:	
Vraag:	Hoeveel kinderen krijgen verlengde jeugdhulp, hoeveel aanvragen, hoeveel toewijzingen en wat zijn de kosten? Graag zo recent mogelijk.
Antwoord:	Op 11 mei 2023 hadden 191 Arnhemse inwoners van 18 jaar of ouder een toewijzing verlengde jeugdhulp. In heel 2022 is er voor 331 Arnhemse inwoners van 18 jaar of ouder gedeclareerd o.b.v. de verlengde jeugdhulp, voor in totaal € 5,0 miljoen.

Fractie:	***AC-10 (mondeling gesteld op 10-5)***
Pagina:	
Vraag:	Kan er een update gegeven worden van de stand van zaken rond Fort Westervoort?
Antwoord:	Stichting BOEI heeft een herbestemmingsonderzoek voor het fort uitgevoerd. Dit onderzoek schetst scenario’s voor restauratie en herbestemming met als doel het fort beter beleefbaar te maken. Dit is ook de ambitie van het Rivier Klimaatpark IJsseloord waarin voor het fort de functie van gebiedsentree is bedacht. Het rivierklimaatpark voorziet op dit moment in nieuwe informatievoorziening. De provincie, ook partner in het samenwerkingsverband van het rivierklimaatpark, draagt als eigenaar van het fort zorg voor het meest noodzakelijke onderhoud.

Fractie:	***AC-11 (mondeling gesteld op 10-5)***
Pagina:	
Vraag:	Wat is de stand van zaken rondom aanpak parkeergarage centrum?
Antwoord:	De noodtrappen in de parkeergarage worden door daklozen gebruikt om te overnachten. Gelet op de overlast die dit veroorzaakt is besloten de noodtrappen te sluiten. Dit is afgestemd met de brandweer.

Fractie:	***AC-12***
Pagina:	Graffiti
Vraag:	Wat is er tot nu toe met het ter beschikking gestelde geld (€ 150.000 voor 2023) gedaan? En wat zijn de plannen voor 2024 (budget € 150.000)?
Antwoord:	Het college ontwikkelt een aanpak die zowel preventief werkt als ongewenste graffiti verwijdert. Aan het plan van aanpak waarin deze acties in onderlinge samenhang zijn uitgewerkt, wordt de komende maand de laatste hand gelegd. Het zal na het zomerreces aan de raad ter informatie worden aangeboden. Vooruitlopend daarop is de Graffiti als aparte rubriek in de Fixi-app opgenomen, waardoor het makkelijker is geworden een melding te maken van ongewenste en illegale graffiti en deze meldingen sneller opvolging krijgen. Op verschillende plekken in de stad worden, vaak in samenwerking met bewoners, objecten kunstzinnig beplakt. Het reinigen is geïntensiveerd. Zo dragen nu ook de buurtconciërges een steentje hieraan bij. En we zorgen jaarlijks voor extra reiniging van de omgeving rondom herdenkingsmomenten. Naast het reguliere onderhoud, gericht op het verwijderen van aanstootgevende teksten en racistische leuzen op gemeentelijke eigendommen willen we de komende tijd de lijst met bouwwerken die door Gevelmeesters in opdracht van de gemeente worden schoongehouden, uitbreiden. Daarnaast kijken we of we Gevelmeesters (of een andere partij) opdracht kunnen geven om aan de hand van een (mede door de wijken opgestelde) actielijst graffiti aan te pakken. We zijn in overleg met andere partijen, zoals Rijkswaterstaat en ProRail, om te kijken hoe we hierin samen kunnen optrekken.

Fractie:	***AC-13***
Pagina:	

Vraag:	Is het budget toereikend voor de ambities op het gebied van de graffiti bestrijding in Arnhem?
Antwoord:	De aanpak van graffiti is complex. Daarom kiezen wij ook voor een aanpak langs verschillende lijnen. Schoonmaken èn preventie. In onderlinge samenhang zal dit zeker leiden tot een schoner beeld. Helemaal graffiti-vrij zal de stad niet worden maar wij verwachten met deze budgetten een goede stap te kunnen zetten.

***Fractie**:*	***AC-14***
Pagina:	
Vraag:	Het Spijkerkwartier heeft een abonnement bij de Gevelmeesters. Rembrandt doet ook mee. Kunnen we dit uitrollen over de andere wijken? Is hier voldoende budget voor?
Antwoord:	Op dit moment is het bedrijf de Gevelmeesters actief in Arnhem als het gaat om de schoonmaak van graffiti. Platform Binnenstad Arnhem (PBA) heeft een contract met de Gevelmeesters voor een groot gedeelte van het centrum (met name daar waar winkels zijn). Nieuw aangebrachte graffiti wordt daar verwijderd door de Gevelmeesters. Sinds het einde van 2022 is dat gebied uitgebreid naar de Steenstraat, Spijkerlaan, Hommelstraat en klein gedeelte Van Muijlwijkstraat. Dit is gedaan in het kader van het actieprogramma Schoon, Heel, Veilig Steenstraat en omgeving. De kosten voor het spijkerkwartier bedragen 11.500 incidenteel en 4.500 euro structureel. Uitbreiding naar de hele stad is mogelijk maar is niet haalbaar binnen de huidige (incidentele) middelen. Daarnaast is op dit moment een werkgroep Gevelschoon (graffiti) actief in het Spijkerkwartier. Deze groep bestaat uit bewoners, de cultuurmakelaar en team leefomgeving. Samen worden plekken waar veel graffiti is, aangepakt. De werkgroep wordt financieel door de gemeente ondersteund. De ervaringen in het Spijkerkwartier worden in de rest van de stad benut.

***Fractie**:*	***AC-15***
Pagina:	
Vraag:	Welk budget is nodig om Streetart op meerdere graffiti gevoelige plekken aan te brengen? (Zie voorbeeld Den Bosch)
Antwoord:	Het toepassen van StreetArt is onderdeel van onze totale graffiti aanpak. Het beschikbare budget (2 x 150.000) is daarvoor beschikbaar. In het actieplan dat na het zomerreces aan de raad wordt aangeboden staat hoeveel plekken we voor het huidige budget kunnen aanpakken.

***Fractie**:*	***AC-16***
Pagina:	Buurtconcierges
Vraag:	Er loopt nu een pilot mbt Buurtconciërges die doorloopt tot 2024. Daarna vindt er een evaluatie plaats. Waarom is er met de pilot niet gekozen voor een buurtconciërge in het centrum? Dit gelet op alle problemen die het centrum kent, zoals: toename verwarde personen, zwerfafval, drugsgebruik etc.
Antwoord:	De buurtconciërges zijn verbonden aan de vijf wijken van het gebied Arnhem-Oost, zodat zij met de inwoners van deze wijken kunnen werken aan hun ‘eigen’ wijk. In deze buurten waar gelet op de problematiek die aanvulling nodig is, worden buurtconciërges in het kader van het Programma Arnhem-Oost, ingezet als aanvulling op onder meer jongerenwerk en straatcoaches. Bij de invulling van de vacatures voor buurtconciërges is met name gekeken naar mensen die een tijd niet gewerkt hebben, uit de bijstand komen of wat meer begeleiding nodig hebben om weer aan het werk te komen. De buurtconciërge draagt primair bij aan het concept ‘schoon, heel, en veilig’, door bijvoorbeeld een melding te doen van overlast of afvaldumpingen, door klein opruimwerk te doen en door partijen te verbinden. De buurtconciërge is nadrukkelijk geen hulpverlener of handhaver. Buurtconciërges zijn in die zin één van de ogen en oren van de wijk en maken verbinding met onze inwoners om ze daar waar mogelijk door te verwijzen naar het “juiste loket”.

	Voor een groot deel van de door u aangegeven problematiek (verwarde personen, drugsgebruik) in het centrum is een buurtconciërge niet de geschikte functie. Daarvoor zijn andere functionarissen in de binnenstad aanwezig en beter toegerust.

***Fractie**:*	***AC-17***
Pagina:	
Vraag:	Wat zijn de kosten voor een buurtconciërge?
Antwoord:	Een buurtconciërge inclusief huisvesting, coördinatie, kleding en materieel kost ongeveer € 50.000,—.

***Fractie**:*	***AC-18***
Pagina:	
Vraag:	Kan er alsnog een buurtconciërge voor het centrum aangesteld worden? Zo ja, kan deze alsnog meegenomen worden in de evaluatie?
Antwoord:	Voor een groot deel van de door u aangegeven problematiek (verwarde personen, drugsgebruik) in het centrum is een buurtconciërge niet de geschikte functie. Daarvoor zijn andere functionarissen in de binnenstad aanwezig en beter toegerust.

PvdA

***Fractie**:*	***PvdA-1***
Pagina:	7
Vraag:	Welke initiatieven lopen nu in Arnhem in het kader van Preventie met Gezag
Antwoord:	1. Veilig In en Om School (VIOS) Deze aanpak voorziet enerzijds scholen van handelingsperspectief aan hen bij het omgaan met ondermijnende jeugdcriminaliteit en anderzijds betrekt VIOS scholen bij de wijkgerichte aanpak in Arnhem. 2. Preventief Interventie Team (PIT) Deze aanpak richt zich op het begeleiden van kinderen die bovengemiddeld heftig/ externaliserend gedrag vertonen en hun gezinnen. 3. Prospect 4 Cash Deze aanpak helpt jongeren om betaald werk te krijgen als tegenhanger van het "verkrijgen" van crimineel geld. 4. Inzet Arnhemse Straatcoaches Straatcoaches leveren flexibel en slagvaardig toezicht in de wijk en rond scholen en signaleren vroegtijdig situaties waarbij jongeren betrokken kunnen zijn of worden bij overlast en criminaliteit. 5. Intensieve Trajectbegeleiding (ITB) De focus ligt hierbij op het voorkomen dat jeugd uit Presikhaaf en Malburgen in de ondermijnende criminaliteit terecht komt en op het bieden van kansen/ perspectief aan deze jeugd. Dit door middel van intensieve persoonlijke begeleiding. 6. Versterking Persoonsgerichte aanpak Met deze aanpak verstevigen we de aanpak risicojeugd in het Veiligheidshuis. 7. Alleen Jij Bepaalt (AJB) Het bieden van een veilige en positieve gestructureerde vrijetijdsbesteding middels voetbal en het bieden van steun bij de weg naar volwassenheid.

***Fractie**:*	***PvdA-2***
Pagina:	
Vraag:	Al langer wordt aandacht gevraagd voor verbetering van de (digitale) dienstverlening van de gemeente Arnhem. Zo is in het coalitieakkoord onder meer afgesproken dat de gemeentelijke website vernieuwd moet worden, waar reeds een plan van aanpak voor is opgesteld. Waarom komt een bredere visie pas in 2024?
Antwoord:	De afgelopen tijd is het integrale dienstverleningsvraagstuk in kaart gebracht. We starten nu met het werven van een projectleider. De ontwikkeling van een brede visie op dienstverlening start na de zomer. Aan de ontwikkeling/verbetering van de website wordt parallel gewerkt . De visie dienstverlening gaat bovendien over de totale dienstverlening. Digitale dienstverlening is hier een onderdeel van.

***Fractie**:*	***PvdA-3***
Pagina:	8
Vraag:	"Zowel op de praktische organisatie van als de opkomstbevordering bij de verschillende verkiezingen zetten we de komende jaren dan ook nog sterker in." Welke maatregelen ten behoeve van opkomstbevordering worden de komende jaren (aanvullend) ingezet?
Antwoord:	Tijdens de Provinciale Staten- en Waterschapsverkiezingen dit jaar hebben we nog nadrukkelijker dan andere jaren een (online en offline) campagne gevoerd om de opkomst te bevorderen. Hierbij hebben we ons in het bijzonder gericht op doelgroepen en wijken waar de opkomst lager dan gemiddeld ligt. Het gaat tijdens deze campagnes om bewustwording dat er verkiezingen zijn, waar de verkiezingen over gaan, waarom het belangrijk is je stem te laten horen, en over hoe stemmen praktisch in zijn werk gaat. Middelen die we dit jaar hebben ingezet als het proefstembureau, Arnhemmers als ambassadeur van verkiezingen en de samenwerking met jongerenwerkorganisaties willen we waar mogelijk en effectief uitbouwen de komende jaren, omdat opkomstbevordering iets is van de lange adem.

***Fractie**:*	***PvdA-4***

Pagina:	
Vraag:	In de tabel met autonome en overige financiële ontwikkelingen worden verschillende indexaties opgevoerd (Cao, zorgcontracten, subsidies, gemeenschappelijke regelingen en overige). Wij ontvangen graag een onderbouwing voor deze bedragen, in het bijzondere voor de categorie ‘overige’ (p. 10). Ook wordt in de PPN aangegeven dat indexaties niet (volledig) toegekend zouden kunnen worden in de aanloop naar Begroting 2024. Dat betekent dat een aantal indexaties dus niet onvermijdelijk is en dat er keuzes te maken zijn. Welke keuzes kan de gemeenteraad hier nog in maken?
Antwoord:	**Cao** De aanpassing van de werkgeverspremies leiden tot een voordeel van € 1,0 miljoen in 2024 en vanaf 2025 € 0,9 miljoen. De nieuwe cao voor 2023 leidt tot een nadeel van € 2,7 miljoen in 2024 aflopend tot € 2,4 miljoen in 2027 vanwege de aflopende formatie. Voor 2024 is nog geen cao bekend. Voor de loonontwikkeling 2024 is de totale loonsom van € 102 miljoen vermenigvuldigd met de door het CPB verwachte loonontwikkeling van 5,2%. Dit leidt tot een structureel nadeel van € 5,3 miljoen.

	2024	**2025**	**2026**	**2027**
Premiewijziging	955	941	938	910
Cao 2023	-2.687	-2.597	-2.561	-2.397
Nominaal 2024	-5.300	-5.300	-5.300	-5.300
Totaal loonontwikkeling	-7.032	-6.956	-6.923	-6.788

Zorgcontracten
Er is € 153 miljoen begroot voor zorgcontracten voor met name Wmo en Jeugdzorg. In deze contracten is een indexatie opgenomen van 0,75 x Overheidsbijdrage in de Arbeidskostenontwikkeling (OVA) + 0,25 x CPI. De OVA bedraagt voor 2024 4,7%, de CPI 3,1%. Daarmee komt de index voor de zorgcontracten uit op 4,3% en daarmee het nadeel op € 6,6 miljoen.

Subsidies
Voor de indexatie van de subsidies wordt in de Perspectiefnota een totaalbedrag geraamd. In de Begroting 2024 wordt dit aan de specifieke subsidies toegekend. Er is € 91 miljoen begroot voor te indexeren subsidies. Zoals toegelicht op pagina 13 wordt voor de indexatie een samengestelde index van 4,3% gehanteerd. Dit is ook de index zoals die voor de meeste subsidie wordt gehanteerd. Voor de indexatie van subsidies wordt daarmee naar boven afgerond een totaalbedrag van € 4,0 miljoen geraamd.

Gemeenschappelijke regelingen
Ten tijde van het opstellen van de Perspectiefnota waren de begrotingen voor 2024 van de verschillende gemeenschappelijke regelingen nog niet vastgesteld. Daarom is een totaalbedrag voor de benodigde indexatie geraamd door het begrote budget voor de verschillende gemeenschappelijke regelingen (€ 73 miljoen) te vermenigvuldigen met dezelfde index als de subsidies (4,3%). Naar boven afgerond komt de raming hiermee uit op € 3,2 miljoen.

Overige budgetten
In de begroting staat voor € 115 miljoen aan inkoopbudgetten. Dat zijn diverse budgetten voor bijvoorbeeld elektriciteit, onderhoud aan de eigen gebouwen, bewaking en beveiliging en kantoorartikelen. € 87 miljoen daarvan wordt gedekt vanuit de algemene middelen. Dit wordt geïndexeerd met de Prijs materiële overheidsconsumptie (imoc) van 3,9%. De indexatie hiervoor komt daarmee uit op € 3,4 miljoen.
Voor onderhoud aan de openbare ruimte is een totaal budget van € 48 miljoen begroot. € 33 miljoen daarvan wordt gedekt vanuit de algemene middelen. Dit wordt geïndexeerd met de index voor grond-weg- en waterbouw van 4,9%. De indexatie hiervoor komt daarmee uit op € 1,6 miljoen.
In de begroting is voor € 6,1 miljoen aan lasten opgenomen dit met de CPI worden geïndexeerd. Dit gaat met name om vergoedingen in het kader van de Wmo die Arnhem aan inwoners betaalt (€ 5,8 miljoen). Daarnaast betreft dit budget voor representatie, reis- en verblijfskosten en

	attenties voor personeel. De indexatie hiervoor komt daarmee uit op € 0,2 miljoen. Er is een budget van € 1,1 miljoen geraamd voor inhuur uit overige budgetten. Dit wordt geindexeerd met de door het CPB geraamde loonontwikkeling van de marktsector van 4,8%. Dit komt uit op € 55.000. Daarmee komt de totale indexatie voor overige budgetten uit op € 5,2 miljoen. **Keuzemogelijkheden** De begroting wordt geïndexeerd om deze te corrigeren voor loon- en prijsontwikkeling om daarmee het voorzieningenniveau op hetzelfde peil te kunnen houden. De indexaties voor cao en zorgcontracten zijn onvermijdelijk doordat deze voortkomen uit een contractuele verplichting. Zodra de gemeenschappelijke regelingen hun begrotingen voor 2024 hebben vastgesteld zijn deze indexaties ook onvermijdelijk. Er is geen verplichting tot het indexeren van subsidies. Het niet of in mindere mate indexeren van de subsidies leidt er bij subsidieontvangers toe dat zij geen compensatie krijgen voor prijsstijgingen en daardoor minder met hun subsidie kunnen doen. Dit geldt ook voor de overige budgetten. Het niet of in mindere mate indexeren van de overige budgetten betekent de facto een bezuiniging. Deze leidt er bijvoorbeeld toe dat het onderhoudspeil van de openbare ruimte verlaagd zou moeten worden en er minder aankopen in het kader van de Wmo gedaan kunnen worden.

Fractie:	***PvdA-5***
Pagina:	10
Vraag:	De ondergrondse containers zijn afgeschreven en worden vervangen. Wordt hierbij ook werk gemaakt van (rolstoel)toegankelijke OC's, zoals het college heeft onderzocht? (p. 10, toezegging ID 1115 en memo d.d. 11 mei 2022). Wat is de stand van zaken?
Antwoord:	De behuizing van de ondergrondse containers waren en zijn toegankelijk voor rolstoelgebruikers. Vanuit het Arnhems Platform Chronisch zieken en Gehandicapten (APCG) zijn over deze containers ook geen opmerkingen gemaakt. De ondergrondse containers die nu ter vervanging geïnstalleerd worden, zijn qua afmeting en toegankelijkheid gelijk aan het oude type. Toegankelijkheid is - zoals afgestemd met de APCG - alleen een onderwerp bij de bovengrondse GFT-containers. Daar kijken we wel naar toegankelijkheid. In het kader van de verbetering van de toegankelijkheid loopt er momenteel in samenwerking met de APCG een proef met een ander type container. In deze proef met 6 bovengrondse GFT-containers van een nieuw type testen we de toegankelijkheid voor rolstoelgebruikers en we bekijken of dit nieuwe type container geen negatief effect heeft op de kwaliteit van het aangeboden afval. De proef-containers staan in overleg met de APCG bij complexen waar relatief veel rolstoelgebruikers wonen met als doel de toegankelijkheid te testen, maar ook willekeurig in de stad om de kwaliteit te monitoren. We verwachten deze proef in Q3 2023 af te ronden en de resultaten in Q3/Q4 2023 te kunnen presenteren aan de raad en een vervolgtraject voor te stellen.

Fractie:	***PvdA-6***
Pagina:	
Vraag:	Wat is daarnaast de stand van zaken omtrent het plaatsen van GFT-containers om alle hoogbouw in Arnhem te dekken? Wordt overwogen om te stoppen met citybins?
Antwoord:	Voor we kunnen stoppen met de citybins zal eerst de infrastructuur van bovengrondse GFT-containers uitgebreid moeten worden. Er is nu nog geen volledige dekking. Op aanvraag kunnen inwoners nu nog steeds wel gezamenlijk een bovengrondse GFT-container aanvragen. Toegankelijkheid voor rolstoelgebruikers van het huidige type container blijkt (te) moeizaam. Op dit moment loopt in samenwerking met de APCG een proef met een ander type container. Naast een eventuele verbetering van de toegankelijkheid, kijken we ook of de kwaliteit van het aangeboden GFT blijft zoals nodig is om goed te recyclen en niet leidt tot afkeur (en daarmee meer restafval). We verwachten de resultaten in Q3 2023 te hebben zodat we in Q3/Q4 2023 deze kunnen presenteren aan de raad en een vervolgtraject voor te stellen. Indien mogelijk zullen we daarna gefaseerd stoppen met citybins zoals ook in de Afvalkoers 2022-2026 Arnhem Schoner op pagina 9 is uiteengezet.

Fractie:	***PvdA-7***
Pagina:	

Vraag:	Hogere beheerkosten transferhal Arnhem Centraal (p. 10). Wat houden deze kosten in? Wordt hierbij ook gekeken aan de – nog steeds- veelvoorkomende lekkages in het dak van het station? (p. 16) PM overlast etc.
Antwoord:	Dit zijn kosten voor beheer; zoals schoonmaakkosten, energiekosten, plaagdierbestrijding, onvoorzien onderhoud, vuilafvoer, veiligheid, heffingen, belastingen, apparaatskosten (personeel) etc. Deze totale kosten worden gezamenlijk opgebracht door NS, ProRail en de gemeente Arnhem. Voor het oplossen van de lekkages is 3.5 miljoen opgenomen in het weerstandsvermogen. Dit zit niet in de beheerkosten.

***Fractie**:*	***PvdA-8***
Pagina:	18
Vraag:	Bij de crisisaanpak en het isolatieprogramma wordt verwezen naar de inzet om energiearmoede aan te pakken en het isoleren van Arnhemse woningen te versnellen. Op welke wijze worden (grote) particuliere verhuurders gestimuleerd om hun woningen aan te pakken? Welke instrumenten kunnen hierbij worden ingezet? Kan de toekomstige verhuurvergunning hierbij een rol spelen om verbetering van woningen af te dwingen?
Antwoord:	Particuliere verhuurders worden ondersteund met de verduurzaming van hun vastgoed door het aanbieden van een (gesubsidieerde) portefeuillescan. Deze is opgesteld in nauwe afstemming met de Arnhemse Verhuurders Vereniging (AVV). De scan maakt inzichtelijk welke maatregelen nodig zijn om te komen tot een woning met minimaal energielabel B. De scan gaat ook in op financiële haalbaarheid en maakt een vertaling naar een meerjarenonderhoudsplan. Indien gewenst ondersteunen we de eigenaar bij de implementatie van de verduurzamingsmaatregelen. Vooralsnog betreft dit een pilot. Deze loopt tot 1 juli. Op basis van de uitkomsten van de pilot ontwikkelen wij structurele instrumenten om deze doelgroep te stimuleren te verduurzamen. Hierin nemen we mee dat er een landelijke subsidieregeling is voor particuliere verhuurders die energiemaatregelen willen treffen: de Subsidieregeling Verduurzaming en Onderhoud Huurwoningen (SVOH). In september/oktober organiseren wij een bijeenkomst voor particuliere verhuurders over de ondersteuning en de regelingen vanuit rijk en gemeente. Aan een verhuurvergunning kan de voorwaarde worden verbonden dat de verhuurder een onderhoudsplan heeft. Het onderhoudsplan wordt met name gezien als een middel om onderhoud een onderwerp van gesprek te maken en te stimuleren. Verduurzaming kan daarin worden meegenomen maar expliciet afdwingen van de uitvoering van een onderhoudsplan is niet mogelijk. Als onderdeel van onze aanpak energiearmoede zetten we de Energiebank in, die huishoudens helpt door middel van energiecoaching. Hierbij bereiken we ook de huurders van particuliere verhuurders hoewel het slechts een klein deel betreft van alle bereikte huishoudens. De Energiebank wil de komende tijd meer aandacht besteden aan deze specifieke groep. Hiervoor zetten wij onze contacten met de AVV en de verhuurmakelaars in.

***Fractie**:*	***PvdA-9***
Pagina:	
Vraag:	De Transitievisie Warmte is een aantal jaar geleden door de gemeenteraad vastgesteld en er zijn gesprekken gevoerd met wijken. Wat is de stand van zaken? Is er al concreet zicht op afkoppeling van aardgas in kansrijke buurten?
Antwoord:	Kansrijke buurten In de wijken Hoogkamp, Kronenburg en Elderveld-Noord zijn het afgelopen jaar 2022-2023 wijkgesprekken gevoerd, c.q. gesprekken met de bewoners die mogelijke aangesloten kunnen worden op een warmtenet. Voor Kronenburg betreft het de aansluiting van ca. 370 huurders, 19 woningeigenaren van corporatiewoningen en 210 huurders van een beleggershuurwoningen. Van de huurders van de corporatiewoningen stemt meer dan 90% in met het aansluiten op het warmtenet. Het project is

	nog niet 100% zeker. Wij zijn recent geconfronteerd met de leverancier die uit het project is gestapt. Op dit moment zijn wij het project aan het herijken. Het zelfde geldt voor het project Elderveld-Noord. Ook daar zijn wij het project aan het herijken. Woningeigenaren binnen het gespikkeld bezit hebben recent een aanbod gehad om mee te liften op de isolatieplannen van de corporaties. Hoogkamp en Plattenburg zitten nog in een fase van onderzoek. Deze buurten houden wij inmiddels schriftelijk op de hoogte. Hiernaast starten in juni de wijkgesprekken in de all-electric buurten. De raadbrief hier afgelopen week via een raadsbrief geïnformeerd. Onderzoeksgebieden In de Transitievisie zijn – naast de kansrijke buurten - vijf onderzoeksgebieden aangewezen waarvoor we gaan verkennen of een warmtenet een goed alternatief is voor aardgas. Malburgen Oost is het eerste gebied waar verdere verkenning plaatsvindt. Woningcorporatie Volkshuisvesting, Vattenfall een de gemeente verkennen of een uitbreiding van het bestaande warmtenet voor Malburgen Oost technisch en financieel haalbaar is. Voor alle partijen is het essentieel dat deelname aan het warmtenet betaalbaar is én blijft, en dat levering wordt gegarandeerd. Een belangrijke voorwaarde vanuit de gemeente is dat Vattenfall het stadwarmtenet in Arnhem verder verduurzaamt, mede door het toelaten van meerdere duurzame bronnen. Voor de gemeente is in de uitwerking de door u vastgestelde Transitievisie Warmte leidend. In de brief van 19 juli 2022 heeft het college de raad hierover geïnformeerd. Duurzame bronnen In samenwerking met de provincie en gemeenten in de regio onderzoeken we de mogelijkheid voor toepassen van geothermie. Verder verkennen we de mogelijkheden voor warmte uit de Rijn voor het bestuurskwartier en de mogelijkheden om warmte terug te winnen uit rioolwater.

Fractie:	***PvdA-10***
Pagina:	20
Vraag:	Hoe verhoudt op te stellen ontwikkelperspectief voor de binnenstad zich tot het voorliggende bestemmingsplan?
Antwoord:	Het Omgevingsplan Binnenstad bevat regels en toelichting en biedt een actueel toekomstbestendig planologisch kader. Hiermee draagt het bij aan de ontwikkeling van place to buy naar place to meet omdat er wordt ingezet op een kleiner maar krachtiger kernwinkelgebied met daaromheen gemengde gebieden waar ontmoeten, werken, wonen, cultuur en ontspanning centraal staan. In een nog op te stellen ontwikkelperspectief -als uitwerking van de Omgevingsvisie 2040- zal een bredere visie op de toekomst van de binnenstad uitgewerkt worden. Dit wordt dan een integrale visie met verschillende onderwerpen zoals openbare ruimte en groen, klimaat en duurzaamheid, woningen en bereikbaarheid, ondernemen en voorzieningen. De visie geeft richting en kaders op hoofdlijnen aan en vormt de basis voor concrete plannen die in een latere fase worden uitgewerkt. In een proces met o.a. bewoners, ondernemers, vertegenwoordigers (zoals PBA), wordt een ontwikkelperspectief opgesteld.

Fractie:	***PvdA-11***
Pagina:	20
Vraag:	Ten aanzien van Kronenburg wordt aangegeven dat de haalbaarheid van de businesscase onder druk wordt gezet door marktomstandigheden. We ontvangen graag een toelichting hiervan en een

	prognose ten aanzien van de haalbaarheid van de plannen. Wordt een bijstelling verwacht? (p. 20)
Antwoord:	De raad is hierover onlangs over geïnformeerd in de raadsbrief 'Overzicht ontwikkelingen Kronenburg Arnhem'. Deze is te vinden via bijgaande link: Overzicht ontwikkelingen Kronenburg Arnhem - iBabs RIS (bestuurlijkeinformatie.nl).

Fractie:	***PvdA-12***
Pagina:	21
Vraag:	Wanneer verwacht het college een voorstel voor de verhuurdersvergunning aan de raad aan te bieden?
Antwoord:	De Wet goed verhuurderschap treedt naar verwachting op 1 juli 2023 in werking. Recentelijk zijn artikel-44 beantwoord over de inwerkingtreding en het proces. We verwijzen naar die vragen voor een volledig antwoord op deze vraag. Kern van die beantwoording was dat de wet uit twee aspecten bestaat: gemeenten moeten een verplicht meldpunt inrichten voor malafide verhuurderschap. Gemeenten kunnen op basis van meldingen handhavend optreden. Daarnaast kunnen gemeenten verhuurdersvergunningen invoeren. We verwachten uw raad in Q2 2024 een voorstel te kunnen doen voor de verhuurdersvergunningen en in dat jaar uitvoering te geven aan een vergunningsplicht. Het meldpunt kan naar verwachting al eerder worden ingericht.

Fractie:	***PvdA-13***
Pagina:	23
Vraag:	Wanneer wordt verwacht dat iedere wijk een wijkgroenagenda heeft?
Antwoord:	Het streven is om nog tijdens deze coalitieperiode voor iedere wijk een wijkgroenagenda op te stellen. Dus in 2026. Op onderstaande kaart is te zien welke wijken al een wijkgroenagenda hebben (groen), in welke wijken de Wijkgroenagenda op dit moment wordt opgesteld (oranje) en welke wijken voor dit jaar nog op de planning staan om opgepakt te worden (geel).

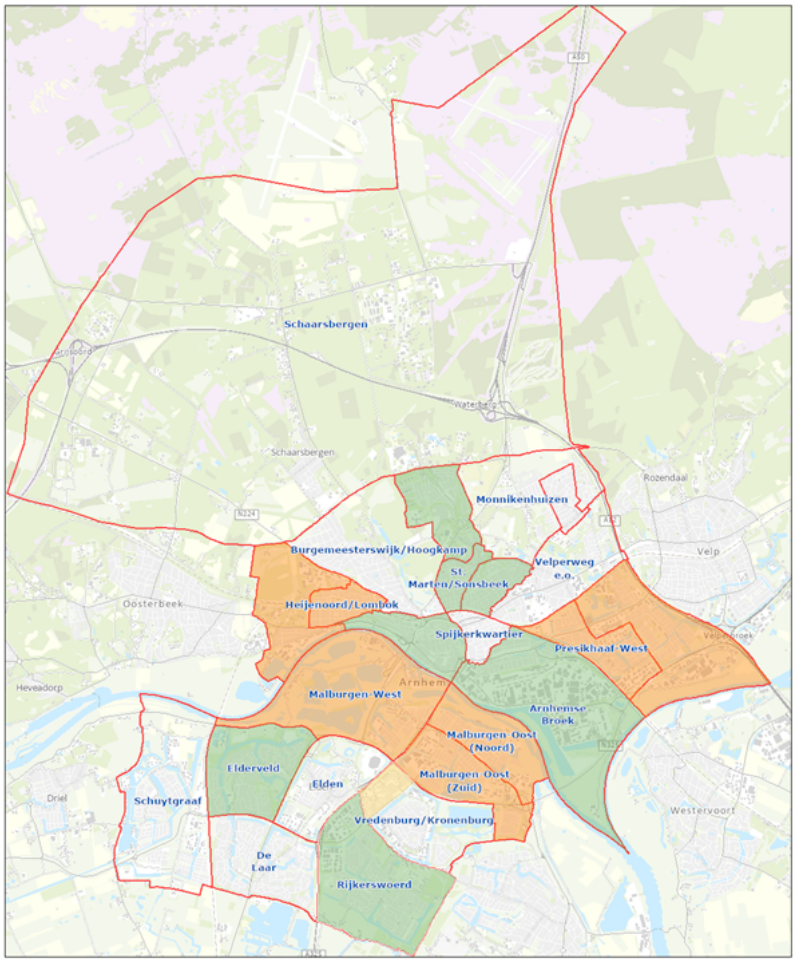

Verdere informatie is openbaar in te zien op www.arnhem.nl/wijkgroenagenda

Fractie:	***PvdA-14***
Pagina:	31
Vraag:	Voor een deel van de ambities bestaat al dekking vanuit bestaande budgetten of bestemmingsreserves. Uit de tabel is niet voor alle ambities op te maken waar de dekking vandaan komt. We ontvangen daar graag inzicht in.
Antwoord:	Hieronder hebben we de onderwerpen uit de tabel die gedekt worden omkaderd. In de laatste regel binnen ieder kader staat de dekking van dat kader.

Gedekt uit bestemmingsreserves of bestaande budgetten	**2024**	**2025**	**2026**	**2027**	**I/S**
Motie Online bewustwordingsaanpak voor jongeren (21M105)	-168				I
Dekking Online bewustwordingsaanpak jongeren uit BR Beschermd en weerbaar	168				I
Investeren in jongerenwerk zwaardere doelgroepen Geitenkamp	-75	-75			I
Vlindertuin Geitenkamp	-75	-75			I
Immerloo Schuldenvrij	-250	-250			I
Dekking jongerenwerk en Vlindertuin Geitenkamp en Immerloo Schuldenvrij uit middelen Arnhem Oost	400	400			I
Implementatie subsidiehuis	-60				I

	Dekking implementatie subsidiehuis uit BR WMO & Jeugdzorg	60				I
	Preventieve jeugdbescherming Veilig, Aanwezig, Vertrouwd. Uitbreiding pilot	-180	-180	-180	-180	I
	Dekking uit BR Wmo en jeugdzorg: VAV uitbreiding pilot	180	180	180	180	I
	Inzet ervaringsdeskundigheid binnen maatschappelijke opvang		-75	-75	-75	I
	Dekking uit BR Beschermd en weerbaar: Inzet ervaringsdeskundigheid binnen maatschappelijke opvang		75	75	75	I
	Uitbreiding capaciteit Kruispunt en De Duif		-120	-120	-120	I
	Uitbreiding gezinsopvang		-200	-200	-200	I
	Dekking uitbreiding capaciteit Kruispunt, De Duif en gezinsopvang uit BR Beschermd en weerbaar		320	320	320	I
	Cultuurhistorische Waardenkaart	-60				I
	Dekking cultuurhistorische Waardenkaart uit invoeringsbudget Omgevingswet	60				I
	Buurtconciërges	-425				I
	Buurtconciërges dekking uit WIF	425				I
	Buurtconciërges overheveling dekking uit WIF	-425				I
	Totaal Gedekt uit bestemmingsreserves of bestaande budgetten	**-425**	**0**	**0**	**0**	

Het onderste kader betreft de buurtconciërges. De dekking hiervoor komt uit het Werkinvesteringsfonds (WIF) dat in 2023 begroot is. Daarvoor valt in 2023 € 425.000 vrij in de algemene reserve zoals is opgenomen in Turap 1 in 2024 wordt dit aan de algemene reserve onttrokken, daardoor ontstaat een saldo van + € 425.000 voor dit onderwerp in Turap 1 en van - € 425.000 in de Perspectiefnota.

Volt

Fractie:	***Volt-1 (mondeling gesteld op 10-5)***
Pagina:	Duurzame bereikbaarheid
Vraag:	Is het mogelijk om vooruitlopend op het parkeerbeleid proactief knelpunten aan te pakken (bijvoorbeeld parkeerdruk schil centrum)?
Antwoord:	We willen alle maatregelen op het gebied van bereikbaarheid/ mobiliteit vanuit het brede mobiliteit/parkeerbeleid oppakken om te voorkomen dat we korte termijnmaatregelen na vaststelling van het beleid weer moeten aanpassen.

Fractie:	***Volt-2 (mondeling gesteld op 10-5)***
Pagina:	
Vraag:	In hoeverre wordt er geexperimenteerd met nieuwe vormen van burgerparticipatie?
Antwoord:	We draaien een pilot digitale wijkpanels in de Laar en Presikhaaf. Het digitaal wijkpanel bestaat uit een aantal inwoners, die toestemming aan de gemeente Arnhem hebben gegeven om via een digitale enquêtetool 4 tot 6 keer bevraagd te worden. De essentie van de pilots ligt in het vormen van permanente wijkpanels. Verder is in de begroting van de gemeente Arnhem opgenomen dat we rondom complexe onderwerpen burgerberaden willen organiseren.

Fractie:	***Volt-3 (mondeling gesteld op 10-5***
Pagina:	
Vraag:	Welke invloed heeft de gemeente op de taxi's die in Arnhem Rijden. Wat zijn de mogelijkheden voor het realiseren van een platform (app) om een taxi mee te kunnen bestellen en betalen (bijvoorbeeld in de vorm van een pilot)
Antwoord:	De gemeente heeft beperkte invloed op de taxi's. De gemeente kan via de taxi verordening alleen invloed hebben op de taxi's van de opstapmarkt, maar niet de taxi's van de belmarkt (waar ook bijvoorbeeld Uber taxi's onder vallen). Door deze scheiding is succesvolle implementatie van de taxi verordening nu niet realistisch. Zie hiervoor ook de raadsbrief van 7 maart 2023. Het is niet aan de gemeente om taxi app te implementeren. En daarbij komt dat wanneer taxi's gebruik maken van een app, zij formeel onder de belmarkt vallen. Dan vallen ze automatisch niet meer onder de opstapmarkt en kunnen we als gemeente (met de huidige regelgeving vanuit het rijk) helemaal geen nadere regels opleggen.

Fractie:	***Volt-4 (mondeling gesteld tijdens politieke avond 15-5)***
Pagina:	
Vraag:	Gaat het bij de structurele taakstelling van €105.000 uit 2015 om oude bezuinigingen die nog open staan en belemmert dit het realiseren van sportambities?
Antwoord:	De oude (structurele) taakstelling buitensport van €150.000 is niet geheel gerealiseerd. De taakstelling buitensport was destijds ingevuld door de Paasberg in te zetten voor ontwikkeling nieuwbouw. Met die opbrengsten kon deze taakstelling worden gerealiseerd. In de vorige collegeperiode is aangegeven dat de Paasberg niet voor woningbouw zal worden ontwikkeld. Hierdoor is deze taakstelling van €150.000 niet volledig gerealiseerd. Voor € 45.000 is de taakstelling wel gerealiseerd door een veld af te stoten, dit betekent dat er nog € 105.000 te realiseren over blijft. Op dit moment wordt het sportbudget met 105.000 euro gekort, zonder dat we de bezuiniging daadwerkelijk kunnen realiseren. Dat belemmert het uitvoeren van verschillende sportambities genoemd in de PPN.

ChristenUnie

Fractie:	***CU-1 (mondeling op 10-5 gesteld)***
Pagina:	
Vraag:	Hoe staat het met de motie over de regensensoren?
Antwoord:	Er zijn enkele voorbereidende werkzaamheden uitgevoerd ten behoeve van deze motie. Hiermee gaan wij komende periode weer aan de slag, waarbij we ook nadrukkelijk gaan kijken hoe dit zich verhoudt tot de gedachte om langzaam verkeer überhaupt meer prioriteit te geven bij verkeerslichten.

Fractie:	***CU- 2***
Pagina:	
Vraag:	Wij ontvangen graag alle data van het digipanel
Antwoord:	Alle antwoorden op de open vragen zijn meegestuurd in een bijlage bij de raadsbrief Perspectiefnota, zie https://arnhem.bestuurlijkeinformatie.nl/Agenda/Document/f0cf78fe-4bca-4647-96ab-afcd1447c828?documentId=6720e1aa-1cba-4a53-94f4-d894ab4ceada&agendaItemId=7781780c-18d7-48a4-808e-ca0b3011cdff Het Digipanel bestaat uit kritische meedenkers. Het heeft geen representatief karakter voor de hele Arnhemse bevolking. Kenmerken van de respons voor het Digipanelonderzoek over de Perspectiefnota zijn: ○ Relatief meer ouderen (68% is 55 jaar of ouder). ○ Relatief vaak theoretisch opgeleid (75%). ○ Iets meer mannen (62%). ○ Alle wijken zijn vertegenwoordigd, wel iets meer panelleden uit Arnhem-Noord (61%) dan uit Arnhem-Zuid (39%).

Fractie:	***CU-3***
Pagina:	
Vraag:	Wij ontvangen graag een overzicht van de huurcontracten genoemd op p. 15
Antwoord:	In onderstaande tabel staat een overzicht van de gebouwen die we verhuren. In de eerste kolom onder 'object' staat het adres van het betreffende gebouw. In de tweede kolom onder 'deelportefeuille' staat vanuit welke portefeuille binnen de gemeente het object wordt verhuurd. Een object valt in een bepaalde portefeuille vanwege de aard van het pand en het programma waarbinnen het valt (zo valt een sporthal bijvoorbeeld onder sport/recreatie). Dit betekent niet noodzakelijk dat de huurder ook onder die categorie valt.

Object	Deelportefeuille
Antoon van Hooffplein 17	Overig permanent vastgoed
Audrey Hepburnplein 1	Kunst / Cultuur
Bakenbergseweg 213A	Overig permanent vastgoed
Bauerstraat 10 (01)	Sport/ Recreatie
Bergstraat 1	Tijdelijk Vastgoed
Bergstraat 27-2	Tijdelijk Vastgoed
Bergstraat 29	Tijdelijk Vastgoed
Bernhardlaan 6-8	Sport/ Recreatie
Bernhardlaan 6-8	Sport/ Recreatie
Bethanienstraat (01) nr. 1	Tijdelijk Vastgoed
Bethaniënstraat 242	Welzijn
Bethanienstraat 246	Sport/ Recreatie
Beukenlaan 15	Sport/ Recreatie
Beukenlaan 15	Sport/ Recreatie
Blekerstraat 6	Sport/ Recreatie
Bonte Wetering 89	Welzijn
Bonte Wetering 89	Welzijn

Bonte Wetering 89	Welzijn
Bonte Wetering 89	Welzijn
Bonte Wetering 89	Welzijn
Bonte Wetering 89	Welzijn
Bonte Wetering 89	Welzijn
Bonte Wetering 89	Welzijn
Boshovenstraat 6	Sport/ Recreatie
Bovenbeekstraat 21	Kunst / Cultuur
Bovenbeekstraat 21	Kunst / Cultuur
Bovenbeekstraat 21	Kunst / Cultuur
Brabantweg 101-109	Onderwijs
Brabantweg 101-109	Onderwijs
Brabantweg 115	Sport/ Recreatie
Brabantweg 115	Sport/ Recreatie
Brabantweg 115	Sport/ Recreatie
Brabantweg 120	Overig permanent vastgoed
Breezandpad 11-17	Sport/ Recreatie
Breezandpad 11-17	Sport/ Recreatie
Breezandpad 11-17	Sport/ Recreatie
Breitnerstraat 75	Sport/ Recreatie
Breitnerstraat 77	Sport/ Recreatie
Daam Fockemalaan 1-3	Sport/ Recreatie
Daam Fockemalaan 1-3	Sport/ Recreatie
Daam Fockemalaan 1-3	Sport/ Recreatie
Daam Fockemalaan 1-3	Sport/ Recreatie
Daam Fockemalaan 4 (05)	Sport/ Recreatie
De Pas 44	Sport/ Recreatie
De Pas 44	Sport/ Recreatie
De Wiltstraat 9	Welzijn
Doorwerthlaan 6	Sport/ Recreatie
Dovenetellaan 150	Sport/ Recreatie
Drielsedijk 15	Sport/ Recreatie
Drielsedijk 15	Sport/ Recreatie
Drielsedijk 17	Sport/ Recreatie
Drielsedijk 17 (02)	Sport/ Recreatie
Dullertstraat 31 Thialf	Welzijn
Dullertstraat 33-1 en 33-2	Sport/ Recreatie
Dullertstraat 33-1 en 33-2	Sport/ Recreatie
Eimerssingel-Oost 260	Welzijn
Eimerssingel-Oost 262B	Sport/ Recreatie
Eimerssingel-Oost 266	Welzijn
Elderhofseweg 51	Tijdelijk Vastgoed
Emily Brontësingel 1A	Onderwijs
Emily Brontësingel 1A	Onderwijs
Eusebiusbuitensingel 53	Vastgoed eigen gebruik
Eusebiusbuitensingel 53	Vastgoed eigen gebruik
Eusebiusbuitensingel 53	Vastgoed eigen gebruik
Eusebiusbuitensingel 53	Vastgoed eigen gebruik
Eusebiusbuitensingel 53	Vastgoed eigen gebruik
Eusebiusbuitensingel 53	Vastgoed eigen gebruik

G.A. van Nispenstraat 139 Izaak Evertslaan	Tijdelijk Vastgoed
Gerard Douweg 4	Welzijn
Graslaan 97 en 97D	Onderwijs
Graslaan 97 en 97D	Onderwijs
Graslaan 97 en 97D	Onderwijs
Graslaan 97 en 97D	Onderwijs
Graslaan 97 en 97D	Onderwijs
Graslaan 97 en 97D	Onderwijs
Graslaan 97 en 97D	Onderwijs
Graslaan 97 en 97D	Onderwijs
Graslaan 97 en 97D	Onderwijs
Graslaan 97 en 97D	Onderwijs
Graslaan 97 en 97D	Onderwijs
Groningensingel 1245	Onderwijs
Groningensingel 1245	Onderwijs
Hooghalensingel 4	Sport/ Recreatie
Huissensedijk 30, 30A	Onderwijs
Huissensestraat 285-291	Sport/ Recreatie
Julianalaan 17	Kunst / Cultuur
Karel Doormanstraat t.o. nr. 50	Welzijn
Kazerneplein 2	Onderwijs
Kazerneplein 2	Onderwijs
Kazerneplein 2	Onderwijs
Kazerneplein 2	Onderwijs
Kazerneplein 2	Onderwijs
Kazerneplein 2	Onderwijs
Kazerneplein 2	Onderwijs
Kazerneplein 2	Onderwijs
Kazerneplein 2	Onderwijs
Kazerneplein 2	Onderwijs
Kemperbergerweg 11a/b	Sport/ Recreatie
Kermisland 2	Sport/ Recreatie
Kinderkamp 11	Welzijn
Kinderkamp 11	Welzijn
Kloosterstraat 85A / Bronbeeklaan 89, 91	Onderwijs
Koningsplein 12	Kunst / Cultuur
Kortestraat 16	Kunst / Cultuur
Kortestraat 16	Kunst / Cultuur
Kortestraat 16	Kunst / Cultuur
Laan van Presikhaaf 7	Onderwijs
Laan van Presikhaaf 7	Onderwijs
Laan van Presikhaaf 7	Onderwijs
Laan van Presikhaaf 7	Onderwijs
Laan van Presikhaaf 7	Onderwijs
Laan van Presikhaaf 7	Onderwijs
Laan van Presikhaaf 7	Onderwijs
Laan van Presikhaaf 7	Onderwijs
Laan van Presikhaaf 7	Onderwijs
Laan van Presikhaaf 7	Onderwijs
Lange Water 2B	Overig permanent vastgoed
Langstraat 10	Overig permanent vastgoed

Langstraat 10	Overig permanent vastgoed
Lupinestraat 12	Onderwijs
Lupinestraat 12	Onderwijs
Lupinestraat 12	Onderwijs
Lupinestraat 12	Onderwijs
Lupinestraat 12	Onderwijs
Marasingel 251	Sport/ Recreatie
Marasingel 251	Sport/ Recreatie
Marasingel 251	Sport/ Recreatie
Marasingel 251	Sport/ Recreatie
Marasingel 251	Sport/ Recreatie
Marasingel 251	Sport/ Recreatie
Marasingel 251	Sport/ Recreatie
Marasingel 251	Sport/ Recreatie
Marasingel 251	Sport/ Recreatie
Marasingel 251	Sport/ Recreatie
Marasingel 251	Sport/ Recreatie
Marasingel 251	Sport/ Recreatie
Marga Klompelaan 62B	Overig permanent vastgoed
Meander 951	Overig permanent vastgoed
Meikers 3	Onderwijs
Meikers 3	Onderwijs
Meikers 3	Onderwijs
Meikers 3	Onderwijs
Meikers 3	Onderwijs
Middachtensingel 300	Overig permanent vastgoed
Mr. E.N. van Kleffenstraat 12	Vastgoed eigen gebruik
Mr. E.N. van Kleffenstraat 12	Vastgoed eigen gebruik
Mr. E.N. van Kleffenstraat 12	Vastgoed eigen gebruik
Mr. E.N. van Kleffenstraat 12	Vastgoed eigen gebruik
Mr. J.M. de Kempenaersingel 2, 2 A	Sport/ Recreatie
Mr. J.M. de Kempenaersingel 2, 2 A	Sport/ Recreatie
Mr. J.M. de Kempenaersingel 6	Onderwijs
Mr. J.M. de Kempenaersingel 6	Onderwijs
Mr. J.M. de Kempenaersingel 6	Onderwijs
Neerlandstuinstraat 16	Sport/ Recreatie
Nicolaas Maesstraat 6B (02)	Sport/ Recreatie
Olympus 27-29	Sport/ Recreatie
Onder de Linden 2	Sport/ Recreatie
Oude Stationsstraat 6	Overig permanent vastgoed
Oude Veerweg 3	Tijdelijk Vastgoed
Pallas Atheneplein 2	Onderwijs
Pallas Atheneplein 2	Onderwijs
Pallas Atheneplein 2	Onderwijs
Pallas Atheneplein 2	Onderwijs
Pallas Atheneplein 2	Onderwijs
Pallas Atheneplein 2	Onderwijs
Parkweg 2	Niet te vervreemden vastgoed
Parkweg 5	Niet te vervreemden vastgoed
Peter van Anrooylaan 1	Welzijn
Pythagorasstraat 5	Sport/ Recreatie
Pythagorasstraat 9	Onderwijs

Pythagorasstraat 9	Onderwijs
Randweg 2, 6	Welzijn
Reigerstraat 2	Overig permanent vastgoed
Remisestraat 2	Welzijn
Rietgrachtstraat 74 (01)	Vastgoed eigen gebruik
Rijksweg-West 92A en 92B	Overig permanent vastgoed
Rijksweg-West 92A en 92B	Overig permanent vastgoed
Rijnkade 150 Museum	Kunst / Cultuur
Ruitenberglaan 2, 4	Onderwijs
Schaapsdrift 88	Tijdelijk Vastgoed
Slochterenweg 29	Sport/ Recreatie
Slochterenweg 29	Sport/ Recreatie
Slochterenweg 29	Sport/ Recreatie
Sperwerstraat 1B	Overig permanent vastgoed
Sperwerstraat 97 (en 97A)	Welzijn
Stationsplein 18	Tijdelijk Vastgoed
Stationsplein 18-20 / Bergstraat 1	Tijdelijk Vastgoed
Tellegenlaan 1	Niet te vervreemden vastgoed
Tellegenlaan 2	Niet te vervreemden vastgoed
Tellegenlaan 3	Niet te vervreemden vastgoed
Tellegenlaan 4	Niet te vervreemden vastgoed
Utrechtseweg 87	Kunst / Cultuur
Valckenierstraat 3	Sport/ Recreatie
Van Maerlantstraat 2	Sport/ Recreatie
Van Maerlantstraat 2	Sport/ Recreatie
Varkensstraat 1a en 2	Tijdelijk Vastgoed
Velperbinnensingel 15	Kunst / Cultuur
Venlosingel 212 - 220	Onderwijs
Viottastraat 12 (02)	Sport/ Recreatie
Viottastraat 12 (02)	Sport/ Recreatie
Westerveldsestraat 26 (01)	Sport/ Recreatie
Wichard van Pontlaan 16	Tijdelijk Vastgoed
Wichard van Pontlaan 24	Tijdelijk Vastgoed
Wichard van Pontlaan 48	Tijdelijk Vastgoed
Wichard van Pontlaan 74	Tijdelijk Vastgoed
Wichard van Pontlaan 78D	Tijdelijk Vastgoed
Willemsplein 01	Welzijn
Willemsplein 10	Kunst / Cultuur
Zijpendaalseweg 191A	Niet te vervreemden vastgoed
Zijpendaalseweg 193	Niet te vervreemden vastgoed
Zijpendaalseweg 22, 24	Niet te vervreemden vastgoed
Zijpendaalseweg 24A	Niet te vervreemden vastgoed
Zijpendaalseweg 28	Niet te vervreemden vastgoed
Zijpendaalseweg 30	Niet te vervreemden vastgoed
Zijpendaalseweg 40 / Parkweg 1	Niet te vervreemden vastgoed
Zijpendaalseweg 48	Niet te vervreemden vastgoed
Zijpendaalseweg 50	Niet te vervreemden vastgoed
Zorgvlietstraat Zuilesteinlaan	Sport/ Recreatie

***Fractie**:*	***CU-4***
Pagina:	
Vraag:	Wij zouden graag een wat meer gespecificeerd antwoord willen op de vraag mbt tot de data van het digipanel. Er wordt nu aangegeven dat alle wijken vertegenwoordigd zijn en Noord iets meer dan Zuid. Wij zouden deze informatie graag per wijk willen ontvangen.

Antwoord:

	aantal	percentage
Centrum	51	5%
Spijkerkwartier	52	5%
Arnhemse Broek	31	3%
Presikhaaf-West	28	2%
Presikhaaf-Oost	26	2%
St. Marten/Sonsbeek	59	5%
Klarendal	55	5%
Velperweg e.o.	98	9%
Alteveer/Cranevelt	47	4%
Geitenkamp	15	1%
Monnikenhuizen	31	3%
Burgemeesterswijk/Hoogkamp	97	9%
Schaarsbergen e.o.	26	2%
Heijenoord/Lombok	48	4%
Klingelbeek e.o.	19	2%
Malburgen-West	26	2%
Malburgen-Oost (Noord)	29	3%
Malburgen-Oost (Zuid)	26	2%
Vredenburg/Kronenburg	38	3%
Elden	22	2%
Elderveld	82	7%
De Laar	86	8%
Rijkerswoerd	76	7%
Schuytgraaf	53	5%
toaal	1121	100,0
ontbrekende waarde	40	
totaal	1161	

PVV

Forum voor Democratie

Fractie:	***FvD-1 (mondeling gesteld op 10-5)***
Pagina:	Kansengelijkheid
Vraag:	Wat doet de gemeente aan informatievoorziening voor 18-jarigen mbt financiële cq volwassenenrechten en - plichten zoals belasting/ toeslagen/ aangiften/ stemrecht, etc
Antwoord:	Op het moment dat je 18 jaar wordt, ben je volgens de wet volwassen. Je mag zelf een paspoort of een rijbewijs bij de gemeente Arnhem aanvragen. Ook op het gebied van zorg en financiën verandert het een en ander. Op de website van de gemeente hebben we veel informatie op een rij gezet: Alle informatie van de gemeente Arnhem, speciaal voor Jongeren | Kwikstart » Kwikstart Ook vanuit het Rijk worden jongeren per brief geïnformeerd: 18 jaar worden: wat moet ik regelen? | Rijksoverheid.nl Specifiek voor financiën en het aangaan van schulden willen wij zoveel mogelijk jongeren informeren over de consequenties en risico's van. We doen dit onder meer één op één via de medewerkers van Opr€cht, de jeugdwijkcoaches; door inzet van de Kwikstart app en door de lessenreeks van Moneystart op de scholen. We ondersteunen Rijn IJssel met hun Loket voor financiële vragen en hun Steunfonds.

Fractie:	***FvD-2***
Pagina:	Veiligheid (p. 7 & 26-27)
Vraag:	Waar zijn de meeste meldingen in Arnhem graag hoeveelheid en soort per buurt.
Antwoord:	De politieregistraties in Arnhem in 2022 zijn als volgt:

	melding overlast jeugd	overlast door verward persoon	overlast zwervers	openbare dronkenschap	overlast ivm alcohol en drugs	totaal registraties overlast
Centrum	54	408	331	37	385	1.471
Spijkerkwartier	25	181	113	7	131	610
Klarendal	32	137	23	0	95	442
Malburgen-Oost (Zuid)	35	175	11	1	75	436
Presikhaaf-West	52	127	11	1	46	426
Vredenburg/Kronenburg	32	165	20	1	76	395
Arnhemse Broek	20	102	38	3	71	357
Presikhaaf-Oost	49	96	14	1	42	345
De Laar	64	60	4	0	29	325
Rijkerswoerd	89	51	2	1	18	298
Malburgen-West	28	94	18	0	38	285
Elderveld	71	40	1	3	24	263
Geitenkamp	83	115	4	0	16	253
Schuytgraaf	99	33	4	0	4	212
Burgemeesterswijk/Hoogka...	52	64	18	0	23	202
Velperweg e.o.	40	61	16	1	21	198
Malburgen-Oost (Noord)	14	52	6	1	21	194
St.Marten/Sonsbeek	10	38	9	0	36	181
Monnikenhuizen	27	43	3	0	12	99
Heijenoord/Lombok	10	28	4	0	8	95
Alteveer/Cranevelt	17	45	3	0	3	85
Schaarsbergen e.o.	11	32	4	0	11	71
Elden	7	6	3	1	7	47
Klingelbeek e.o.	2	12	4	0	3	28

	Bron: https://arnhem.incijfers.nl/dashboard/staat-van-de-stad/veiligheideiligheid - Arnhem (incijfers.nl)

Fractie:	***FvD-3***
Pagina:	
Vraag:	Hoeveel patrouilles lopen BOAs nog na invoering scan-auto; in diezelfde gebieden?
Antwoord:	Voor de invoering van de scan-auto werd twee keer per dag gepatrouilleerd in Centrum en Spijkerkwartier langs alle parkeervakken. Buiten die gebieden gebeurde dat één keer per dag. Sinds de invoering van de scan-auto is het aantal patrouilles ongewijzigd, maar omdat niet meer op betaald parkeren hoeft te worden gecontroleerd (dat doet de scan-auto) maar enkel nog op andere overtredingen zoals foutparkeren, kosten de patrouilles minder tijd en dus minder inzet van personeel.

Fractie:	***FvD-4***
Pagina:	
Vraag:	Waar wordt Handhaving vooral voor ingezet (dienst/taakomschrijfving) en waar en hoevaak en hoeveel man/vrouw?
Antwoord:	Handhaving wordt ingezet naar aanleiding van het beeld van de meldingen en overtredingen per wijk. De inzet omvat een breed palet van taken, zoals meldingen en overtredingen inzake fout parkeren van fietsen en auto's, horeca-overtredingen en het juist aanbieden van afval. Daarnaast voeren handhavers controles uit of nemen deel aan integrale acties of controles (bijv. t.a.v. coffeeshops, massagesalons, seksinrichtingen en de horeca). De verdeling man/vrouw bij het personeel van handhaving is nagenoeg 50/50.

Fractie:	***FvD-5***
Pagina:	Actualisatie BUIG
Vraag:	"*Meer mensen vanuit de bijstand doorstromen*" → Hoeveel precies, afgestoken tegen voorgaande jaren
Antwoord:	Het volume van inwoners met een bijstandsuitkering is in 2022 in Arnhem gedaald met 369 inwoners. Vanaf 1 januari 2019 nemen we deel aan een benchmark met 16 gemeenten van gelijke grootte. Sinds 1 januari 2019 daalde het volume bij die gemeenten met 9,1%, in Arnhem daalde het sterker, met 12,5%. Die volumedaling laat zich niet precies vertalen naar een aantal inwoners, omdat ook deeltijd-uitstroom uit de uitkering door (meer) parttime werk bijdraagt aan die volumedaling.

Fractie:	***FvD-6***
Pagina:	Onderwijshuisvesting
Vraag:	"*De kapitaallasten van deze investeringen in het PO drukken op de algemene middelen"* → Drukken de eventuele investeringen in het V.O. niet op de AR/AM?
Antwoord:	De investeringen die volgen uit het Integraal huisvestingsplan Primair Onderwijs zijn opgenomen in het MIP. De dekking hiervan is voorzien uit de reeds beschikbaar gestelde budgetten voor onderwijshuisvesting. De opgenomen investeringen zijn onvoorzien waardoor wordt voorgesteld deze uit de algemene middelen te bekostigen. De investeringen in het voorgezet onderwijs worden opgenomen in het nog op en vast te stellen Integrale Huisvestingsplan waarin ook een dekkingsvoorstel opgenomen wordt.

Fractie:	***FvD-7***
Pagina:	Beheerkosten transferhal Arnhem Centraal
Vraag:	Is de Gemeente financieel verantwoordelijk voor het onderhoud van het gebouw? Wat zijn de afspraken en verhoudingen hieromtrent? Wie huurt schoonmakers/onderhoud/reparaties in etc? Vanwaar precies de verhoging aan lasten?
Antwoord:	De gemeente is samen met ProRail en NS verantwoordelijk voor het onderhoud van de OV Terminal (OVT). Het onderhoud van de OVT is verdeeld waarbij grofweg geldt dat de gemeente verantwoordelijk is voor 65% en ProRail voor 35%. Het onderhoud van de commerciële

	ruimten valt voor 100% onder verantwoordelijkheid van de NS. De drie eigenaren (gemeente, ProRail, NS) hebben het beheerbedrijf van NS ingeschakeld om het beheer namens hen uit te voeren. De verhoging van de lasten komt voornamelijk door: - schoonmaak (de schoonmaak is opnieuw aanbesteed, deze is aanzienlijk duurder geworden voor de OVT). - apparaatskosten (personeel; er is meer inzet nodig). - Energie (komt door de hoge prijzen).

Fractie:	***FvD-8***
Pagina:	Een Duurzaam Arnhem
Vraag:	"*Verminderen van het aantal kilogram restaval p.p.*" → Hoever staat het met de 0-meting, wanneer hoopt het college hiermee klaar te zijn?
Antwoord:	Er wordt ambtelijk een circulariteits-scan uitgevoerd (0-meting). Dat gaat dan niet alleen om restafval, maar om al het afval en grondstoffen die door de stad heen gaan. Voor wat betreft de hoeveelheden restafval hebben we deze in beeld over de afgelopen jaren. Zie daarvoor dan ook Afvalkoers 2022-2026 "Arnhem Schoner" – Rapportage Q4 2022 Arnhem - iBabs RIS (bestuurlijkeinformatie.nl)

Fractie:	***FvD-9***
Pagina:	Spoorzone Arnhem Oost
Vraag:	*"De gemeente dient te cofinancieren"* → Heeft het college een beeld om wat voor een totale investering het draait?
Antwoord:	De totale investeringen in spoorzone betreffen velen honderden miljoenen (of zelfs miljarden) als gekeken wordt naar alle investeringen van bouwers, ontwikkelaars, ondernemers en overheden. Een deel hiervan zal door de gezamenlijke overheden moeten worden opgebracht. Op basis van kentallen en werkschetsen gebaseerd op de gebiedsuitwerking Spoorzone (zoals in raadsbesluit verstedelijkingsstrategie eind 2022 is vastgesteld) is een globaal inzicht gekregen in het tekort van de business case (prijspeil 2022) van circa 245 miljoen excl btw prijspeil 2022. Op het bestuurlijk overleg "BO MIRT" afgelopen november zijn met het rijk afspraken gemaakt over: • 22 miljoen ***incl btw*** voor bereikbaarheidsmaatregelen • 50 miljoen ***incl btw*** voor bijdrage verplaatsing emplacement Een bijdrage voor de gebiedsexploitatie wordt bekend gemaakt na bestuurlijk overleg leefomgeving in juni. Uitgangspunt bij Rijk is 50% cofinanciering vanuit de betreffende regio zelf. De regio en gemeente Arnhem zal nadat rijk haar bijdrage heeft bekendgemaakt een inschatting moeten maken van de haalbaarheid en de risico's voor een vervolgaanpak. De raad zal hierover door college worden geïnformeerd en zij zal voorstellen aan de raad doen als het gaat om invulling van de kaderstellende verantwoordelijkheid en besluitvorming van de raad. De raadswerkgroep Verstedelijking (eerstvolgende vergadering woensdag 24 mei 2023) zal vooruitlopend op gesprek en debat in de raadszaal en -kamers zelf, zoals afgesproken, worden meegenomen in de het proces van verstedelijking en de spoorzone in het bijzonder.

Fractie:	***FvD-10***
Pagina:	Een groen Arnhem
Vraag:	→ Hoever staat het met het vergroenen van de binnenstad i.v.m. hittestress? Wordt hier rekening mee gehouden met tijdens de conceptualisatie van de binnenstadsvisie?
Antwoord:	We zijn sinds medio vorig jaar op verschillende plekken in de binnenstad bezig met kleinere groene interventies in het kader van klimaatadaptatie, NK-Tegelwippen en de Wijkgroenagenda. Deze acties lopen nog tot het einde van deze maand. Komend plantseizoen gaan we daarmee verder. Tegelijkertijd zijn we bezig met het uitwerken van een visie en op het Koele Netwerk (ambitie Strategie Klimaatadaptatie) en de openbare ruimte in de binnenstad. Het veranderende programma van de binnenstad (wonen, werken, retail et cetera) inclusief het functioneren van de openbare ruimte krigt daarin uiteraard de aandacht. Het eerste resultaat is een plan van aanpak voor het Koele Netwerk in de binnenstad en wordt geleverd voor 1 december dit jaar. We pakken dan meteen ook de uitvoering op.

***Fractie**:*	***FvD-11***
Pagina:	
Vraag:	"Het vergroten van de biodiversiteit" → Hoe, met welke maatstaven wordt dit gemeenten en wat betekent biodiversiteit ofwel wat valt binnen biodivers en wat niet?
Antwoord:	Biodiversiteit is de verscheidenheid aan verschillende soorten binnen een ecosysteem of een soort landschap (bos, heide, grasland of stedelijk gebied). Ofwel de soorten rijkdom. Overal is dus een mate van biodiversiteit. Binnen de monitoring meten we de biodiversiteit middels de meetlat biodiversiteit van IPC Groene Ruimte, speciaal daarvoor ontwikkeld. Een landschap of gebied krijgt dan een aantal punten op basis van aanwezigheid van voedsel, vocht, veiligheid, voortplanting en verbinding/verplaatsing. Hoe hoger dit puntenaantal, hoe groter de biodiversiteit. Verder inventariseren we enkele kenmerkende soortgroepen voor een bepaald landschap, bijvoorbeeld spechten voor een bosgebied.

***Fractie**:*	***FvD-12***
Pagina:	Kansrijk Arnhem
Vraag:	→ Doet de gemeente Arnhem aan informatievoorziening/verschaffing richting pas-18 jarigen? Vanuit DUO wordt men geïnformeerd over de studiefinanciëring en sommige gemeenten informeren 18-jarigen op alle relevante informatie m.b.t. het juridisch volwassen worden – wat is hier op dit moment het Arnhems beleid op?
Antwoord:	Op het moment dat je 18 jaar wordt, ben je volgens de wet volwassen. Je mag zelf een paspoort of een rijbewijs bij de gemeente Arnhem aanvragen. Ook op het gebied van zorg en financiën verandert het een en ander. Op de website van de gemeente hebben we veel informatie op een rij gezet: Alle informatie van de gemeente Arnhem, speciaal voor Jongeren | Kwikstart » Kwikstart Ook vanuit het Rijk worden jongeren per brief geïnformeerd: 18 jaar worden: wat moet ik regelen? | Rijksoverheid.nl

***Fractie**:*	***FvD-13***
Pagina:	Preventief en flankeren welzijnsbeleid
Vraag:	"*Vandaar dat er een divers cursusaanbod is voor volwassenen om laaggeletterdheid tegen te gaan"* → Welk cursusaanbod (lees: welk curriculum/soorten les), hoe divers (wat betekent divers hier precies?), Wat zijn de resultaten van dit aanbod op laaggeletterdheid in Arnhem? Hoe wordt dit getoetst, wie waarborgt kwaliteit? Hoeveel wordt hier gebruik van gemaakt (aanmeldingen) en in zijn/haar volledigheid? Zijn er vroegtijdige afhakers? Hoeveel procent slaagt voor de cursus? Graag een overzicht.
Antwoord:	Cursusaanbod: er bestaat non formeel aanbod (laagdrempelig instapniveau: taal-/ reken- en digitaal aanbod met een sociaal component. Deelnemers leren 'al doende' en behalen certificaten); tot formeel aanbod om de basisvaardigheden te versterken (zie hieronder) Aanbieders formeel aanbod zijn: ROC Rijn IJssel: Alfabetisering, Taalcursussen op niveau A1, A2, B1 voor NT1 en NT2 IVIO-Opleidingen: een landelijke aanbieder van (duale) Nederlandse taal- en rekenopleidingen en trainingen digitale vaardigheid en budgetteren. Prago: geeft lessen basiseducatie aan mensen die moeite hebben met leren. Onze cursisten zijn laaggeletterde volwassenen, met of zonder licht verstandelijke of psychische beperking. Deze aanbieders ontvangen een begrotingssubsidie vanuit de WEB middelen. Resultaten: Voor de resultaten verwijs ik naar de Impactmeting 2022 Monitoring en kwaliteit: De samenwerkende gemeenten van de arbeidsmarktregio Midden-Gelderland ontvangen Rijksmiddelen om te voldoen aan hun wettelijke taak op het gebied van Volwasseneneducatie. In deze regio is Arnhem contactgemeente. In het regionaal portefeuillehouders overleg (RPO) wordt invulling gegeven aan deze verantwoordelijkheid.

	De opdrachtgever ontvangt jaarlijks een evaluatierapportage van de metingen uit de regio. Hierin staan de resultaten verwerkt per onderdeel (algemeen, materiaal, locatie, docent en overige evaluatiepunten). Tevens per aanbieder een verantwoording. Aanbieders formeel aanbod leveren jaarverslag, begroting (en accountantsverklaring). Overzicht aanmeldingen: zie achtergrond kenmerken factsheet. Afhakers: niet specifiek in beeld gebracht. Deelnemers worden geregistreerd en bij niet verschijnen na-gebeld. Uitval is daardoor minimaal.

Fractie:	***FvD-14***
Pagina:	Buurtconciërges
Vraag:	Wat is het verschil tussen buurtconciërges en een coach?
Antwoord:	Het is ons niet duidelijk wat voor coach bedoelt wordt, mogelijk afvalcoaches (afvalscheiding) of straatcoaches (overlast en jongeren). Buurtconciërges zijn actief en voelen zich mede verantwoordelijk voor het verbeteren van de leefbaarheid van het gebied waarin zij opereren. De buurtconciërges zijn zichtbaar aanwezig in Geitenkamp, Klarendal, Malburgen, Presikhaaf en Arnhemse Broek, ze richten zich primair op de openbare ruimte. Naast afvalproblematiek en verloedering signaleren de buurtconciërges ook eenzaamheid en armoede in de buurt. Zij gaan erop af, handelen meteen waar nodig of ondersteunen de inwoner bij de doorverwijzing naar het loket zodat de inwoner geholpen wordt. De rol en de functie van de buurtconciërges is dus gericht op het verkleinen van de afstand tussen de gemeente Arnhem en haar inwoners, het verbeteren van de leefbaarheid en de leefomgeving en het verbinden van de hulpbehoevenden inwoners, de gemeentelijke dienstverleners en maatschappelijke instanties.