

BURO WAALBRUG
T.a.v. dhr. R. van den Oetelaar
Schoenaker 10
6641 SZ Beuningen

Datum 22 november 2018
Kenmerk BE/2018/590/r
Uw kenmerk Email d.d. 1 november 2018
Auteur(s) K.J. Rebergen
Projectleider C.J. Blom

BLOM ECOLOGIE B.V.
ADVIES & ONDERZOEK

Zandweg 46
4181 PM Waardenburg

t 0418 820 288
e info@blomecologie.nl
i www.blomecologie.nl

KvK 67221904
BTW 856882999B01
IBAN NL21RABO0314240683

Oriënterend onderzoek naar beschermde flora en fauna aan Meester Slootsweg te Waalre

Aan de Meester Slootsweg te Waalre zijn een aantal bomen (zomereik en Amerikaanse esdoorn), een voetpad en een basketbalveld gelegen. De initiatiefnemer is voornemens het basketbalveld te saneren ten behoeve van de realisatie van een gezondheidscentrum en een aantal parkeerplaatsen. Het is voornemens onbekend of de 6 zomereiken en een aantal Amerikaanse esdoorns herplant zullen worden naar een andere locatie of gekapt en gerooid zullen worden. Het vigerende bestemmingsbeleid voorziet niet in de ontwikkelingsmogelijkheid en dient derhalve te worden gewijzigd.

De beoogde ontwikkeling heeft mogelijk een negatief effect op beschermde flora en fauna en/of beschermde natuurgebieden. Ten behoeve van de ontwikkeling geldt de wettelijke verplichting om onderzoek te verrichten naar de aanwezigheid van beschermde flora en fauna en de mogelijke effecten van de ruimtelijke ingreep daarop. Middels voorliggende ecologische quickscan is de (potentiele) aanwezigheid van beschermde flora en fauna en de betekenis van het plangebied voor deze soorten in kaart gebracht. Tevens zijn de mogelijk effecten van de ruimtelijke ontwikkeling op de instandhoudingsdoelen van beschermde natuurgebieden geëvalueerd.

Buro Waalbrug begeleidt de ruimtelijke procedure en heeft Blom Ecologie B.V. verzocht het plangebied te onderzoeken op de aanwezigheid van beschermde flora en fauna en vervolgens deze te toetsen aan de effecten van de werkzaamheden en vigerend beleid.

Onderzoeksdoel

Middels dit oriënterend onderzoek worden de volgende onderzoeksvragen beantwoord:

- Is het bestemmingsplan dat wordt opgesteld voor het project zoals hiervoor omschreven uitvoerbaar zoals het bepaalde in de Wro (artikel 3.1.6 Bro)?
- Heeft de beoogde ruimtelijke ingreep een negatief effect op het de instandhoudingsdoelen van Natura2000 gebieden of de wezenlijke kenmerken en waarden van Natuurnetwerk Nederland?
- Welke negatieve effecten treden op voor (potentieel) aanwezige flora en fauna als gevolg van de beoogde ruimtelijke ingreep?
- Heeft de beoogde ruimtelijke ingreep een negatief effect op het de instandhoudingsdoelen van Natura2000 gebieden of de wezenlijke kenmerken en waarden van Natuurnetwerk Nederland?

Planlocatie

De planlocatie bevindt zich aan de Meester Slootsweg te Waalre en betreft een basketbalveld, voetpad en enkele solitaire bomen. Op de planlocatie zullen een 6tal zomereiken en een aantal Amerikaanse esdoorns herplant of gekapt/gerooid worden. De overige zomereiken zullen behouden blijven in de beoogde ontwikkeling. Tevens zal het basketbalveld en het voetpad gesaneerd worden ten behoeve van een gezondheidscentrum met parkeerplaatsen. Ten noord van de planlocatie is een begraafplaats en de Meester Slootsweg gelegen en ten oosten een sportcentrum. Ten zuiden van de planlocatie zijn een aantal tennisvelden gesitueerd en ten westen een aantal bomen en struiken en braakliggend kavel. De directe omgeving wordt gekenmerkt door stedelijke gebied, bestaande uit rijtjeswoningen, vrijstaande woningen en een basisschool. Daarbij zijn er veel groenstroken met bomen en struiken aanwezig, infrastructuur en parkeerplaatsen. Op een afstand van 1,9km ten noorden van de planlocatie is de A67 gelegen. In bijlage 1 zijn een aantal foto's opgenomen die een impressie geven van de planlocatie en de directe omgeving.



Figuur 1 De planlocatie (rood gestippeld kader) is gelegen aan de Meester Slootsweg te Waalre. De beoogde ontwikkelingen vindt plaats op het gearceerde gedeelte (bron: arcgis.com).

Funcieverandering en effecten

De beoogde ingreep betreft het herplaatsen/kappen en rooien van een 6tal zomereiken (zie figuur 2) en een aantal Amerikaanse esdoorns en de realisatie van een gezondheidscentrum met bijbehoren parkeerplaatsen. Onderstaand volgt een korte opsomming van de ingrepen en effecten:

- sloop basketbalveld; sloopwerkzaamheden, afvoer materiaal;
- herplanting/kap bomen 1 t/m 6: groenwerkzaamheden;
- terrein bouwrijp maken: aanbrengen puinbed, aanleg nutsvoorzieningen e.d.;
- realisatie gezondheidscentrum; algemene werkzaamheden;
- realisatie parkeerplaatsen; algemene werkzaamheden;
- revitalisatie terrein: algemene hoveniers-, bestratings- en overige werkzaamheden.

Alle thans aanwezige (ecologische) functies van de planlocaties komen geheel of deels te vervallen. Negatieve effecten die op kunnen treden voor beschermde soorten zijn: vernietiging en/of afname van geschikt leefgebied (permanent of tijdelijk) en opzettelijke verstoring (tijdelijk).

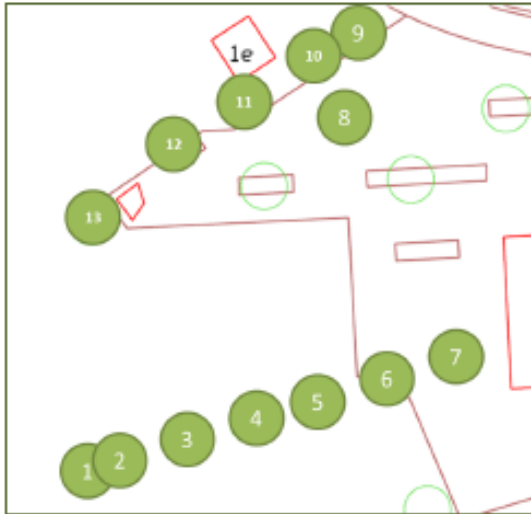

Figuur 2 Overzichtkaart boomnummering op de planlocatie. De bomen 1 t/m 6 zullen herplant worden of gekapt en geroid (bron: Verplantbaarheidsonderzoek en boomadvies Zomereiken Mr. Slootsweg te Waalre, 2018).

Methodie

Inventarisatie

De inventarisatie is een oriënterend onderzoek waarbij gedetailleerd een beoordeling wordt gegeven van de aanwezigheid van de specifieke potentie voor beschermde flora en fauna in het plangebied, de betekenis van het plangebied voor de aanwezige soorten en de effecten van de voorgenoemde ingrepen op de soorten. De quickscan bestaat uit veldbezoek en raadpleging van externe bronnen.

Veldbezoek

Het veldbezoek is een momentopname van de aanwezige beschermde flora en fauna. Tijdens het veldbezoek wordt het plangebied nauwkeurig onderzocht waarbij ook gelet wordt op sporen en delen of restanten van planten en/of dieren. Het veldbezoek heeft plaatsgevonden op 7 oktober 2018. De weersomstandigheden tijdens het veldbezoek waren; droog, 1/8 bewolkt, 8° Celsius en windkracht 1-2 (Bft.)

Externe bronnen

Vaak zijn er al gegevens bekend over een plangebied en de directe omgeving hiervan. Deze gegevens worden onder andere beheerd in rapporten en naslagwerken en door het Natuurloket (www.natuurloket.nl). Raadpleging van externe bronnen levert vaak nuttige aanvullende informatie op en daarmee een vollediger beeld van de (mogelijk) aanwezige flora en fauna.

Wet natuurbescherming

Per 1 januari 2017 zijn de voormalige Flora- en faunawet, Boswet en Natuurbeschermingswet vervangen door de Wet natuurbescherming (Wnb). Onder de Wet natuurbescherming vervallen de tabellen 1, 2 en 3 van de Flora- en fauna wet, waarin de beschermde soorten waren opgenomen. Met deze nieuwe wet zijn circa 200 soorten niet langer beschermd en zijn enkele bedreigde soorten opgenomen in de bescherming. De soortenbescherming binnen de Wet natuurbescherming is opgedeeld in de volgende beschermingsregimes: Vogelrichtlijnsoorten, Habitatrichtlijnsoorten en andere soorten. Voor alle beschermde soorten geldt een ontheffingsplicht. Het bevoegd gezag (de provincie) kan voor de soorten die zijn opgenomen in het 'beschermingsregime andere soorten' een vrijstellingsbesluit nemen en hierin onderscheid maken tussen meer en minder strikt beschermde soorten. In een verordening van de provincie Noord-Brabant is voor de volgende soorten vrijstelling opgenomen in het kader van ruimtelijke ontwikkelingen:

Tabel 1 Vrijgestelde soorten in het kader van ruimtelijke ontwikkelingen in de provincie Noord-Brabant

Aardmuis	Gewone bosspitsmuis	Ondergrondse woelmuis
Bastaardkikker	Gewone pad	Ree
Bosmuis	Haas	Rosse woelmuis
Bruine kikker	Huisspitsmuis	Tweekleurige bosspitsmuis
Dwergmuis	Kleine watersalamander	Veldmuis
Dwergspitsmuis	Konijn	Vos
Egel	Meerkikker	Woelrat

Beoordeling

Op basis van de bureaustudie en veldonderzoek wordt per soortgroep besproken wat de potentie van de planlocatie en de invloedssfeer daarvan is en welke effecten daarop te verwachten zijn. Voor een aantal van de nationaal beschermde soorten (beschermingsregime 'andere soorten') geldt definitie vrijstelling voor ruimtelijke ontwikkelingen (zie voorgaande alinea). In de voorliggende beoordeling is specifiek gelet op de functie en/of aanwezigheid van beschermde soorten waarvoor geen vrijstelling geldt c.q. ontheffingsplicht noodzakelijk is.

Vaatplanten

De planlocatie betreft een basketbalveld, verhard pad met klinkers met rondom gazon en een aantal solitaire bomen. Tijdens het veldbezoek zijn derhalve geen sporen en/of delen van beschermde vaatplanten waargenomen. Op de planlocatie is sprake van een hoog kwaliteitsbeeld. De waargenomen soorten betreffen onder andere (niet limitatief): zomereik en Amerikaanse esdoorn (welke herplaatst gaan worden), engels raaigras, zachte ooievaarsbek en klein vogelpootje. In de beoogde ontwikkeling zullen een 6tal zomereiken en een aantal Amerikaanse esdoorns herplant óf gekapt/gerooid worden. Gezien de habitatpreferentie worden beschermde vaatplanten niet verwacht. Negatieve effecten ten aanzien van beschermde vaatplanten kunnen uitgesloten worden.

Grondgebonden zoogdieren

Zoogdieren prefereren een leefomgeving waarin voldoende voedsel, rust- en voortplantingsmogelijkheden aanwezig zijn. In de omgeving is onder andere de aanwezigheid van de volgende soorten vastgesteld: rode eekhoorn, gewone bosmuis, haas, konijn, egel en huisspitsmuis (waarneming.nl; 2012-2018, verspreidingsatlas NDFF, 2018).

De bomen zijn nauwkeurig geïnspecteerd op vaste rust- en verblijfplaatsen van rode eekhoorn. Een eekhoornnest is bolvormig, zo groot als een voetbal en heeft een doorsnede van 30 tot 50 cm. Het wordt op minstens 5 meter boven de grond gebouwd. Van binnen zijn de nesten bekleed met zacht materiaal zoals bast, gras, mos of wol. De waarnemingen van de rode eekhoorn zijn bekend op een afstand van ca. 800 meter of meer vanaf de planlocatie. Deze soort is waargenomen in een gebied met aaneengesloten delen bos. Op de planlocatie zijn enkele solitaire bomen aanwezig en is er sprake van (constante) menselijke verstoring. Gelet op de inrichting van de directe omgeving en de potentie voor rode eekhoorn is het uitgesloten dat de planlocatie een relevante functie heeft voor de soort gedurende het foerageren, migreren en sociale interactie. De beoogde ontwikkeling leidt niet tot een afname van geschikt leefgebied of aantasting van nestlocaties van de rode eekhoorn.

Aannemelijk maken opportunistische en algemene soorten, als egel en haas, incidenteel gebruik van de planlocatie. Voor dergelijke soorten is in de directe omgeving voldoende geschikt leefgebied waar individuen zich naar toe kunnen begeven. De beoogde ontwikkeling leidt niet tot overtreding van verbodsbepalingen in het kader van habitatrictlijnsoorten of niet vrijgestelde overige soorten.

Vleermuizen

Laanvormige bomenrijen, oude bomen met gaten en scheuren, (oude) gebouwen met kieren, oppervlaktewater, spleten en/of andere structuurrijke groenelementen kunnen een functioneel onderdeel zijn van een vleermuishabitat (Limpens et al. 1997; Dietz et al. 2011).

In de omgeving is het voorkomen bekend van onder andere: laatvlieger, ruige dwergvleermuis, gewone dwergvleermuis, gewone grootoorvleermuis en grijze grootoorvleermuis (verspreidingsatlas NDDFF, 2018). Op de planlocatie is geen bebouwing aanwezig, derhalve zijn vaste rust- en verblijfplaatsen ten aanzien van gebouwbewonende vleermuizen uitgesloten.

De enkele solitaire bomen zijn geïnspecteerd op potentiële openingen als ingerotte holtes, spleten en andere openingen welke kunnen dienen als vaste rust- en verblijfplaatsen voor vleermuizen. Dergelijke openingen zijn niet waargenomen. De afgezaagde/afgebroken takken van de zomereiken zijn netjes geheeld, waardoor er geen inrottingsholtes zijn ontstaan. Negatieve effecten ten aanzien van boombewonende vleermuizen kunnen uitgesloten worden.

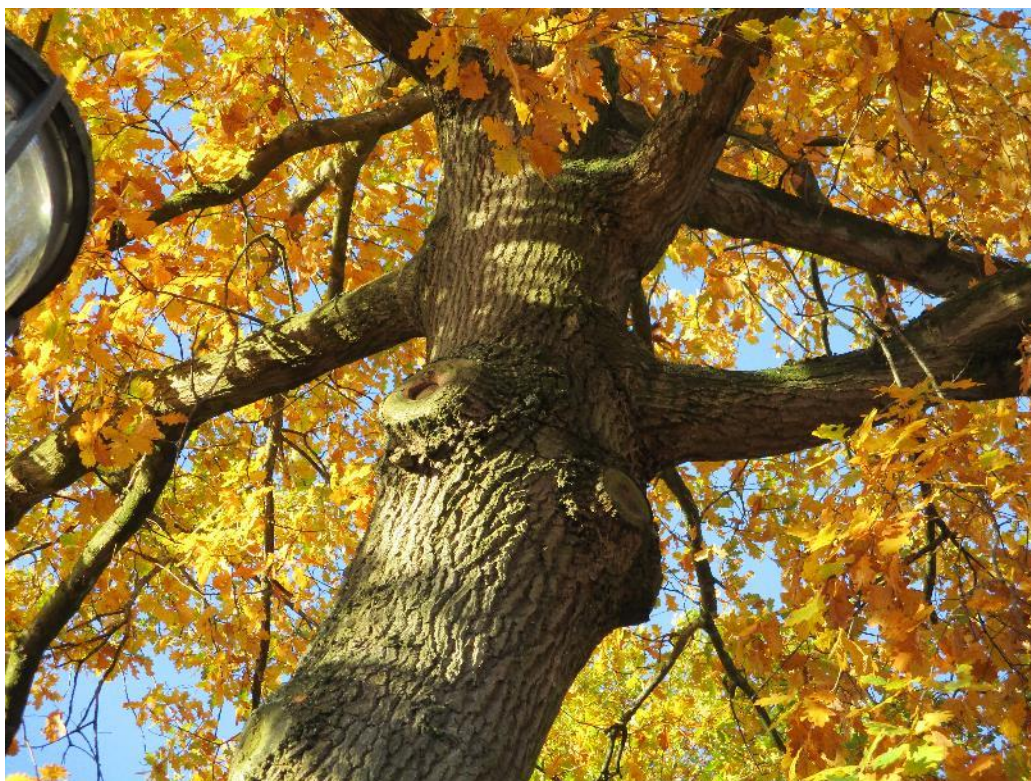

Figuur 2 In de bomen zijn geen potentiële openingen waargenomen. De afgezaagde/afgebroken takken van de zomereiken zijn netjes geheeld, waardoor er geen inrottingsholtes zijn ontstaan. Vaste rust- en verblijfplaatsen ten aanzien van boombewonende vleermuizen kunnen uitgesloten worden.

De bomenrij met zomereiken maakt geen deel uit van een essentiële vliegroute. Een essentiële vliegroute wordt gedefinieerd als: een vaste route van een vleermuis of een groep van vleermuizen vanaf een verblijfplaats naar een foerageergebied of tussen verblijfplaatsen. In de omgeving zijn meerdere bomenrijen (welke kunnen dienen als vliegroute) aanwezig waar vleermuizen gebruik van kunnen maken. Indien de bomen op de planlocatie herplant zullen worden, zullen er geen essentiële vliegroutes verloren gaan.

Mogelijk kan de planlocatie als foerageergebied voor vleermuizen dienen. Als gevolg van lichtgebruik tijdens de werkzaamheden kunnen negatieve effecten optreden voor passerende en jagende vleermuizen. Hiervan is echter enkel sprake indien er gewerkt wordt gedurende de schemer of na zonsondergang. Tijdens de werkzaamheden dient rekening te worden gehouden met de aanwezigheid van foeragerende en passerende vleermuizen (verlichting aanpassen of werken tussen zonsopkomst en zonsondergang).

Reptielen en amfibieën

Tijdens het veldbezoek zijn geen beschermde reptielen en amfibieën en/of sporen daarvan aangetroffen. In de directe omgeving is het voorkomen bekend van: gewone pad, alpenwatersalamander en bruine kikker (Creemers & Van Delft, 2009).

Voor beschermde reptielen en amfibieën als levendbarende hagedis, zandhagedis, vroedmeesterpad, heikikker, rugstreepad en alpenwatersalamander ontbreken functioneel leefgebied, geschikte voortplantingsplaatsen als poelen, vennen en vijvers en overwinteringslocaties als strooisellagen, kruidenrijke graslanden en dichte vegetatie. Tevens ontbreken ontwikkelde natuurlijke vegetatiestructuren en oppervlaktewateren op de planlocatie. Het voorkomen van habitatrichtlijnsoorten en bijzondere nationaal beschermde soorten wordt niet verwacht.

Mogelijk passeren algemene soorten als gewone pad en bruine kikker sporadisch de planlocatie. Behoudens de algemene zorgplicht zijn geen bijzondere bepalingen van toepassing en kan overtreding van verbodsbepalingen in het kader van amfibieën en reptielen uitgesloten worden.

Vissen

Binnen de grenzen van het plangebied en binnen de invloedssfeer van de beoogde werkzaamheden en ontwikkeling zijn geen oppervlaktewateren, sloten of watergangen aanwezig. Effecten op (beschermde) vissoorten kunnen worden uitgesloten.

Insecten en ongewervelden

Binnen het plangebied zijn tijdens het veldbezoek geen (sporen en/of delen van) beschermde vlinders, libellen of overige ongewervelde waargenomen. Tevens zijn geen mierenhopen waargenomen die duiden op de aanwezigheid van zeldzame, kwetsbare en/of beschermde mieren. DOp de locatie en in de directe omgeving zijn geen typische elementen waargenomen die duiden op de mogelijke aanwezigheid van kwetsbare en zeldzame soorten. Op de locatie en in de directe omgeving is vrijwel geen sprake van natuurlijke vegetatiestructuren. Voor beschermde insecten geldt dat op basis van landelijke verspreiding, habitatpreferentie en het ontbreken van specifieke kenmerken (zure vennetjes, dood hout, oude bossen, essentiële waardplanten) het voorkomen kan worden uitgesloten op de planlocatie.

Vogels

In het plangebied en de directe omgeving hiervan zijn tijdens het veldbezoek foeragerende, overvliegende en rustende vogels waargenomen. De waargenomen soorten betreffen: koolmees, vink, stadskuif en zwarte kraai.

Vogels - Jaarrond beschermde nestlocaties (cat. 1 t/m 4)

Gedurende het veldbezoek zijn geen nesten en/of sporen als braakballen, plukplaatsen, horsten, hopen of uitwerpselen aangetroffen van soorten met een jaarrond beschermd leefgebied en/of nestlocatie. Op de planlocatie zijn er geen sporen van nest of nestbouw van soorten als sperwer, buizerd en ransuil waargenomen. Negatieve effecten ten aanzien van roofvogels en uilensoorten kunnen uitgesloten worden. Gezien het ontbreken van bebouwing kan de aanwezigheid van nestlocaties ten aanzien van huismus en gierzwaluw uitgesloten worden. Negatieve effecten ten aanzien van huismus en gierzwaluw zijn uitgesloten.

Vogels - Algemene broedvogels en categorie 5 (beschermde nestlocatie gedurende broedperiode of in bijzondere gevallen)

Op de planlocatie en in directe omgeving zijn struikgewassen en bomen aanwezig waar algemene broedvogels gebruik van kunnen maken. Om verstoring tijdens de beoogde ontwikkeling te voorkomen, dienen de werkzaamheden plaats te vinden buiten het broedseizoen. Het broedseizoen vangt aan onder bepaalde klimatologische omstandigheden en betreft indicatief de periode 15 maart t/m 15 juli. Ten aanzien van algemene broedvogels en categorie 5 soorten dienen de werkzaamheden worden opgestart buiten het broedseizoen en/of na het ongeschikt maken van de planlocatie. Indien de beoogde werkzaamheden in het broedseizoen worden opgestart dient de locatie voorafgaand aan de werkzaamheden geïnspecteerd te worden door een ter zake deskundige.

Gebiedsbescherming

De planlocatie maakt geen deel uit van een beschermd gebied en/of locatie betreffende: Natura 2000-gebieden en het Natuurnetwerk Brabant.

Op een afstand van circa 1,2km is het Natura2000-gebied Leenderbos, Grote Heide & De Plateaux (figuur 3) gelegen. De planlocatie ligt op een afstand van 0,3km tot het Rijks ehs, welke deel uitmaakt van het Natuurnetwerk Brabant.



Figuur 3 Het plangebied (rood kader) maakt geen deel uit van een beschermd landschapstype. De planlocatie ligt op 1,2km afstand van het Natura2000-gebied het Leenderbos, Grote Heide & De Plateaux (bron: www.kaartbank.brabant.nl).



Figuur 4 Het plangebied (rood kader) ligt op 0,3km afstand tot het Natuurnetwerk Brabant (bron: www.kaartbank.brabant.nl).

De beoogde ontwikkeling betreft het saneren van het basketbalveld, voetpad, het herplanten c.q. kappen/ rooien van een aantal bomen en de realisatie van een gezondheidscentrum met bijbehorende parkeerplaatsen. De werkzaamheden gedurende de ontwikkeling kunnen leiden tot een tijdelijke toename in stikstofdepositie (projecteffect). Een toename in stikstofdepositie kan een effect sorteren op kwetsbare en gevoelige habitattypen. Echter leert de ervaring dat het projecteffect bij soortgelijke en grotere projecten en de afstand tot kwetsbare habitats dat de stikstofdepositie veelal onder de drempelwaarde van 0,05 mol/hectare/jaar blijft.

In de beoogde ontwikkeling is er sprake van een nieuwbouw. Het gezondheidscentrum dient gebouwd te worden naar de nieuwste energie- en uitstooteisen waardoor deze zeer energiezuinig zal zijn. De ontwikkeling resulteert derhalve niet in een significant verhoogde stikstofdepositie. Ten aanzien van het Natuurnetwerk Nederland is externe werking geen toetsingskader.

Op basis van de Europese vogel- en habitatrichtlijn geldt voor projecten en andere handelingen de verplichting om aan te tonen dat er geen significant effecten optreden als gevolg van stikstofdepositie. De algemene richtlijn hiervoor is dat voor ieder project of handeling, middels de rekentool Aerius, een berekening gemaakt dient te worden om aan te tonen of er wel of geen sprake is van een meldings- of vergunningsplichtige stikstofdepositie op omliggende Natura 2000-gebieden met stikstofgevoelige habitats. Of er sprake kan zijn van overschrijding van de drempelwaarde is afhankelijk van een aantal factoren. Vaak betreft dit een combinatie van de kwetsbaarheid van een gebied, de terreinomstandigheden, ligging van het project en overheersende windrichting. Ondanks dat er geen effecten verwacht worden kan het, ten behoeve van een feitelijke rekenkundige onderbouwing, door het bevoegd gezag wenselijk worden geacht een Aerius berekening uit te voeren.

Houtopstanden

Het kappen van bomen en struiken kan melding- of vergunningplichtig zijn in het kader van de Wet natuurbescherming. Het kappen van bomen is niet melding- en/of vergunningplichtig in het kader van de Wet Nb als het de volgende type houtopstanden betreft:

- a) houtopstanden binnen de bij besluit van de gemeenteraad vastgestelde grenzen van de bebouwde kom;
- b) houtopstanden op erven of in tuinen;
- c) fruitbomen en windschermen om boomgaarden;
- d) naaldbomen, kennelijk bedoeld om te dienen als kerstbomen, indien niet ouder dan twintig jaar;
- e) kweekgoed;
- f) uit populieren of wilgen bestaande: (1) wegbeplantingen, (2) beplantingen langs waterwegen en/of (3) eenrijige beplantingen langs landbouwgronden;
- g) het dunnen van een houtopstand;
- h) uit populieren, wilgen, essen of elzen bestaande beplantingen die kennelijk zijn bedoeld voor de productie van houtige biomassa, indien zij: (1) ten minste eens per tien jaar worden geoogst, (2) bestaan uit minstens tienduizend stoven per hectare per beplantingseenheid, zijnde een aaneengesloten beplanting die niet wordt doorsneden door onbeplante stroken breder dan twee meter, en (3) zijn aangelegd na 1 januari 2013.

In de beoogde ontwikkeling zijn twee opties mogelijke:

- (i) Er zijn geen kap- en rooiwerkzaamheden voorzien op de planlocatie. De 6tal zomereiken en een aantal Amerikaanse esdoorns zullen herplant worden. Derhalve is er geen sprake van een melding- en/of vergunningsplicht in het kader van de Wet Natuurbescherming.
- (ii) De kapwerkzaamheden zijn voorzien aan een bomenlaan binnen de bebouwde kom van Waalre (a) aanwezig. Het kappen/verwijderen van houtopstanden op de planlocatie is derhalve niet melding- en/of vergunningplichtig in het kader van de Wet Natuurbescherming.

Conclusies

In het plangebied of de directe omgeving daarvan komen beschermde diersoorten van de Wet natuurbescherming voor. De planlocatie heeft echter aannemelijk geen essentiële functie voor beschermde soorten waarvoor geen vrijstelling geldt in het kader van ruimtelijke ontwikkelingen. Gezien het ontbreken van bebouwing kan de aanwezigheid van huismus, gierzwaluw en gebouwbewonende vleermuizen uitgesloten worden. In de bomen zijn geen potentiële openingen ten aanzien van boombewonende vleermuizen. De planlocatie en het omliggende terrein heeft (mogelijk) een functie voor algemeen voorkomende planten, zoogdieren, amfibieën, insecten en vogels.

De planlocatie maakt geen onderdeel uit van een Natura2000-gebied, het Natuurnetwerk Nederland, een belangrijk weidevogelgebied en strategische reservering. Gelet op de aard van de werkzaamheden, de afstand tot de gebieden en de beoogde situatie is van externe werking op omliggende Natura2000-gebieden geen sprake. De 6tal zomereiken en een aantal Amerikaanse esdoorns op de planlocatie zullen herplant worden óf gekapt/gerooid. Op de planlocatie zijn geen houtopstanden aanwezig waarvoor bij kap een melding- of vergunningplicht geldt.

Tabel 2 Overzicht van de functie van het plangebied voor beschermde flora en fauna alsmede de verwachte effecten naar aanleiding van de beoogde ingrepen en de eventueel daarop te nemen vervolgstap.

Legenda - = ongeschikt + = geschikt n (nee) / j (ja)	vaatplanten	zoogdieren	vleermuizen	amfibieën	reptielen	vissen	broedvogels (a)	broedvogels (j)
Geschikt habitat Vogelrichtlijnsoort							+/-	-
Geschikt habitat Habitatrichtlijnsoort	-	-	-	-	-	-		
Geschikt habitat overige soort	-	+/-		+/-	+/-	-		
Soortspecifiek onderzoek noodzakelijk	n	n	n	n	n	n	n	n
Gebiedsbescherming	afstand		effecten		nader onderzoek/ Aerius			
Natura 2000	1,2km		geen		n.v.t.			
Natuurnetwerk Brabant	0,3km		geen		n.v.t.			
Houtopstanden	aanwezig		kap		melding / vergunning			
Struiken	ja		nee		n.v.t.			
Bomen	ja		nee		n.v.t.			

Uitvoerbaarheid

De werkzaamheden leidt niet tot aantasting van beschermde natuurwaarden en/of beschermde gebieden. Mogelijk dient in het verlengde hiervan een ontheffing te worden aangevraagd. Tijdens de uitvoering dient rekening te worden gehouden met de (mogelijke) aanwezigheid van foeragerende vleermuizen (tijdens schemerperiode) en algemene broedvogels. Voor deze soorten dienen eventueel maatregelen te worden getroffen om effecten te voorkomen. De aanwezigheid van beschermde soorten (Wet-Nb, overige soorten, art. 3.10) en hun leefgebied vormen geen bezwaar voor de beoogde ontwikkelingen (vrijstellingsbesluit). Gelet op de aard van de werkzaamheden, de afstand tot de gebieden en de beoogde situatie is van externe werking op omliggende Natura2000-gebieden geen sprake. De 6tal zomereiken en een aantal Amerikaanse esdoorns op de planlocatie zullen herplant worden óf gekapt/gerooid. Op de planlocatie zijn geen houtopstanden aanwezig waarvoor bij kap een melding- of vergunningplicht geldt.

Conclusie

Het herplanten c.q. kappen/ rooien van de bomen en de realisatie van een gezondheidscentrum met bijbehorende parkeerplaatsen aan de Meester Slootsweg te Waalre is uitvoerbaar conform het bepaalde in de Wro (artikel 3.1.6 Bro).

Te treffen maatregelen

- Tijdens de werkzaamheden moet voorzichtig worden gehandeld met alle voorkomende flora en fauna (Zorgplicht).
- Wanneer ondanks zorgvuldig handelen, onderzoek en advies schade lijkt te ontstaan voor beschermde flora en fauna, dient direct contact opgenomen te worden met een ter zake deskundige.
- Alle aanwezige vegetatie of bodemmateriaal (takken, stronken) gefaseerd verwijderen. Dit om bodembewonende dieren de kans te bieden in de nabijgelegen omgeving een ander leefgebied te benutten.
- Er wordt gelegenheid gegeven aan dieren, die tijdens de werkzaamheden worden gevonden, te vluchten of zich te verplaatsen naar een schuilplaats buiten het bereik van de werkzaamheden.
- De werkzaamheden dienen uitsluitend tussen zonsopkomst en zonsondergang uitgevoerd te worden of een vleermuisvriendelijke verlichtingswijze toegepast te worden teneinde verstoring van vleermuizen in de directe omgeving te voorkomen. Hieronder kan onder andere worden verstaan: beperkte hoogte van lichtmasten, verlichting naar beneden richten en convergeren, toepassen van UV-vrije verlichting, gebruik van sterk bundellicht vermijden et cetera.
- De werkzaamheden opstarten/uitvoeren buiten het broedseizoen van vogels (medio maart t/m medio juli). Indien de werkzaamheden in het broedseizoen worden uitgevoerd dient voor de aanvang door een ter zake deskundig gecontroleerd te worden of er broedvogels aanwezig zijn. E.e.a. op aanwijzing van deskundige. Indien dit niet mogelijk is dienen de potentiële nestlocaties buiten het broedseizoen ongeschikt gemaakt te worden.

Literatuur

- Bang, P. & P. Dahlström, 2005. Tierspuren. Fährten, Fraßspuren, Losungen, Gewölle und andere. BLV Buchverlag GmbH & Co. KG, München.
- BIJ12, 2017. Kennisdocument huismus *Passer domesticus*, versie 1.0. Publicatie: BIJ12, Utrecht.
- BIJ12, 2017. Kennisdocument gewone dwergvleermuis *Pipistrellus pipistrellus*, versie 1.0. Publicatie: BIJ12, Utrecht.
- BIJ12, 2017. Kennisdocument gierzwaluw *Apus apus*, versie 1.0. Publicatie: BIJ12, Utrecht.
- BIJ12, 2017. Kennisdocument rugstreepad *Epidalea calamita*, versie 1.0. Publicatie: BIJ12, Utrecht.
- Creemers, R.C.M & J.J.C.W. van Delft (ravon) (redactie), 2009. De amfibieën en reptielen van Nederland. -Nederlandse fauna 9. Nationaal Natuurhistorisch Museum Naturalis, European Invertebrate Survey - Nederland, Leiden.
- Dietz, C., O. von Helversen, D. Nill & P.H.C. Lina, 2011. Vleermuizen: alle soorten van Europa en Noordwest-Afrika: biologie, kenmerken en bedreigingen. Tirion Natuur, Utrecht.
- Limpens, H., K. Mostert & W. Bongers, 1997. Atlas van de Nederlandse vleermuizen. Onderzoek naar verspreiding en ecologie. KNNV Uitgeverij, Utrecht.

Geraadpleegde websites

www.arcgis.com
www.bij12.nl
www.kaartbank.brabant.nl
www.natura2000.eea.europa.eu
www.ravon.nl
www.ruimtelijkeplannen.nl
www.synbiosys.alterra.nl
www.verspreidingsatlas.nl
www.vleermuisprotocol.nl
www.waarneming.nl
www.wilde-planten.nl
www.zoogdierenvereniging.nl

We hopen u met deze rapportage voldoende te hebben geïnformeerd. Mochten er desondanks vragen zijn kunt u vrijblijvend contact opnemen.

Met vriendelijke groet,

A handwritten signature in black ink, appearing to read 'Rebergen', with a large, sweeping flourish underneath.

Blom Ecologie B.V.,
ir. ing. K.J. Rebergen

Bijlage 1 Fotografische impressie

Bijlage 2 Vervolgstappen Wet natuurbescherming

© BLOM ECOLOGIE B.V.
ZANDWEG 46 - 4181 PM WAARDENBURG

Niets uit deze rapportage mag zonder schriftelijke toestemming van de opdrachtgever en Blom Ecologie B.V. worden gebruikt door derden. Onder gebruik worden alle vormen van kopie, openbaarmaking en elke andere toepassing begrepen. Deze rapportage mag alleen gebruikt worden voor het doel waarvoor het is samengesteld.

Blom Ecologie B.V. is niet aansprakelijk voor schade die voortkomt uit toepassing van de resultaten van werkzaamheden en/of gegevens verkregen van Blom Ecologie B.V.

Bijlage 1 Fotografische impressie



Figuur 1 De planlocatie is gelegen aan de Meester Slootsweg te Waalre. Het betreft een aantal zomereiken en Amerikaanse esdoorns.



Figuur 2 De Amerikaanse esdoorns aan beide zijden zullen mogelijk herplant worden.



Figuur 3 In de zomereiken zijn geen nesten van zowel roofvogels, uilensoorten als rode eekhoorn waargenomen.



Figuur 4 Het basketbal veld zal tevens moeten wijken voor de beoogde ontwikkeling.

Bijlage 2 Vervolgstappen Wet natuurbescherming

Indien uit het oriënterend onderzoek is gebleken dat effecten op beschermde soorten naar aanleiding van de beoogde ingreep niet uitgesloten zijn dient een vervolgonderzoek te worden uitgevoerd. Uit dit vervolgonderzoek blijkt of desbetreffende soort aanwezig is en welke functie de planlocatie al dan niet heeft voor de soort. Middels onderstaand stappenplan, overgenomen uit 'Soortenbescherming bij ruimtelijke ingrepen' van het Ministerie van EL&I, wordt inzichtelijk gemaakt welke consequenties dit heeft voor het project.

