REGIO ZWOLLE

TUSSENTIJDSE RAPPORTAGE

REGIO ZWOLLE STAPT DOOR 2024 - 2025

INHOUD

VOORWOORD 3

VOORBEELDEN VAN DE SAMENWERKING 4

ARBEIDSMARKT EN ECONOMIE 6

RUIMTELIJKE ONTWIKKELING 10

PUBLIC AFFAIRS en COMMUNICATIE 13

REGIO DEAL 16

VOORWOORD

Wij presenteren de tussentijdse rapportage Regio Zwolle Stapt Door – van januari 2024 tot en met juni 2025. In 2024 zijn wij gestart met de uitvoering van de Meerjarige Agenda Regio Zwolle 2024 – 2028. Regio Zwolle is de samenwerking van 22 gemeenten, 4 provincies, onderwijsinstellingen, 4 waterschappen, werknemers- en ondernemersorganisaties en diverse maatschappelijke organisaties.

Met deze rapportage blikken we terug op de uitvoeringsperiode van januari 2024 tot en met juni 2025. Daarbij maken we meteen de kanttekening dat de uitvoering van de MJA niet los gezien kan worden van de ontwikkelingen die in de jaren daarvoor zijn ingezet. We bouwen voort op de samenwerking die in de afgelopen vijftien jaar is ontstaan en steeds verder is gegroeid en geprofessionaliseerd. Tegelijkertijd is onze samenwerking op een aantal dossiers nog relatief nieuw. We zoeken daar samen naar de meest effectieve manier om bij te dragen aan de grote maatschappelijke opgaven waar we voor staan. Daarbij staat de opgave centraal, met respect voor ieders formele rollen en bevoegdheden.

Deze rapportage is onderdeel van de mid-term review. Bij het vaststellen van de Meerjarige Agenda hebben we met elkaar afgesproken om de voortgang halverwege te evalueren. Doen we nog het goede met elkaar en zitten we nog op de juiste koers? De mid-term review is meer dan een terugblik: het is een moment om met elkaar te reflecteren op onze aanpak. Naast deze rapportage ontvangt u daarom ook de Gateway Review Regio Zwolle waarin enkele aanbevelingen worden gedaan voor versterking van de regionale samenwerking.

Krachtig samenwerken in Regio Zwolle.
Bekijk de video hier >>

klik op een afbeelding om verder te lezen

VOORBEELDEN VAN DE SAMENWERKING

Groei Vooruit
Dronten
Van verkoper naar touringcarchauffeur

Arbeidsmarktaanpak
Meppel
Open Bedrijvenfestival trekt ruim 1200 bezoekers

Ik Ben Drents Ondernemer
De Wolden
Gekoppeld aan studenten die meedenken op gebied van digitaliseringsvraagstukken

EBRZ
Kampen
Werkbezoek Koekoekspolder

Sectorale aanpak
Zwartewaterland
Buitenlandse bouwers leren taal én vak

Upgrade jezelf
5.1.2e
Van visserij-expert naar scheepvaartspecialist

SROI
Zwolle
Stichting Focus ontvangt € 5.1.2f

Werkgeversservicepunt
Kampen, NOP
Zij-instroomtraject leerkracht

Oost NL
Hardenberg
Fingo komt naar Hardenberg

Groei Vooruit
Meppel
Van ambulant begeleider naar jobcoach

Regio Deal
Steenwijkerland
RPA bereidt jongeren voor op een succesvolle toekomst

Ruimte
Raalte
Demissionair minister 5.1.2e bezoekt NOVEX-gebied Regio Zwolle

Horzion
Ur
Kramer's Seafood werkt regionaal samen

Upgrade jezelf
Elburg
Van administratief medewerker tot specialist salarisadministratie

Groei Vooruit
Ommen
Van assistent-bedrijfsleider naar vertrouwens-persoon

Ruimte
Kampen, Raalte, Steenwijk, Meppel, Hoogeveen en Hardenberg
Stationsomgeving

Kennispoort
Zwartewaterland
Ambitieus familiebedrijf Rinos is innovatief

Meer voorbeelden op volgende pagina >

klik op een afbeelding om verder te lezen

VOORBEELDEN VAN DE SAMENWERKING

Netwerkverbinding
Urk
We vierden 15 jaar Regio Zwolle

Werkgeversservicepunt
Hattem, Heerde, Kampen, Zwartewaterland, Zwolle
Zij-instromers opgeleid met Voortraject Zorg & Welzijn/Kinderopvang

Sectorale aanpak
Dronten
Belang van krachtig en toekomstgericht werken en ondernemen in de agrofoodsector van Regio Zwolle

Port of Zwolle
Zwolle, Meppel en Kampen
Werkbezoek Minister 5.1.2e
Havenbedrijf Port of Zwolle

Kennispoort
Heerde
Slim nadenken over het circulair bouwen en afbreken van gebouwen

Groei Vooruit
Oldebroek
Van zorgmedewerker tot vrachtwagenchauffeur

Ondernemersdienstverlening
NOP
MoveDigi Project 5.1.2e

Ik Ben Drents Ondernemer
Westerveld
Van familietraditie naar duurzaam ondernemen

Groei Vooruit
Staphorst
Van supply chain planner naar onderwijsondersteuner

Regio Deal
Ommen
Ruimte voor de Vecht - Ommermars

Kennispoort
Staphorst
Eigen productie van gebreide truien met impact

Lobby & PA
Regio Zwolle
Werkbezoek Minister 5.1.2e
5.1.2e met focus op techniek en een leven lang ontwikkelen.

Regionale Sponsstrategie
De Wolden, Meppel, Westerveld, Hoogeveen
Gebiedsrapportage Meppelerdiep

Arbeidsmarktaanpak
Dalfsen
Gezond groeien dankzij inzicht in competenties.

Groei Vooruit
Nunspeet
Van afdelingsmanager naar doktersassistent

Upgrade jezelf
Olst-Wijhe
Blijven leren is nodig voor Kwaliteitsregister Paramedici

ARBEIDSMARKT EN ECONOMIE

Leven Lang Ontwikkelen

In Regio Zwolle investeren we actief in een leercultuur waarbij een leven lang ontwikkelen de standaard is, dat doen we met een aanpak gericht op inwoners (Groei Vooruit), individuele werkgevers en hun medewerkers (Upgrade jezelf) en sectoren.

UPGRADE jezelf! in groeiregio Zwolle

Aanvragen per gemeente:

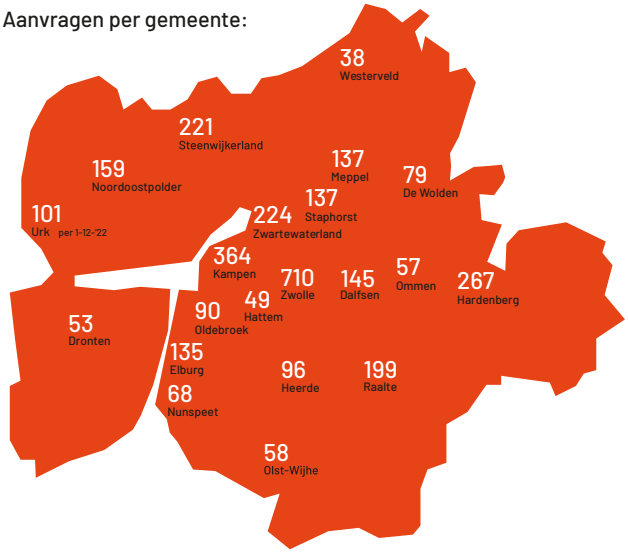

Groei Vooruit in Regio Zwolle

Status per gemeente:

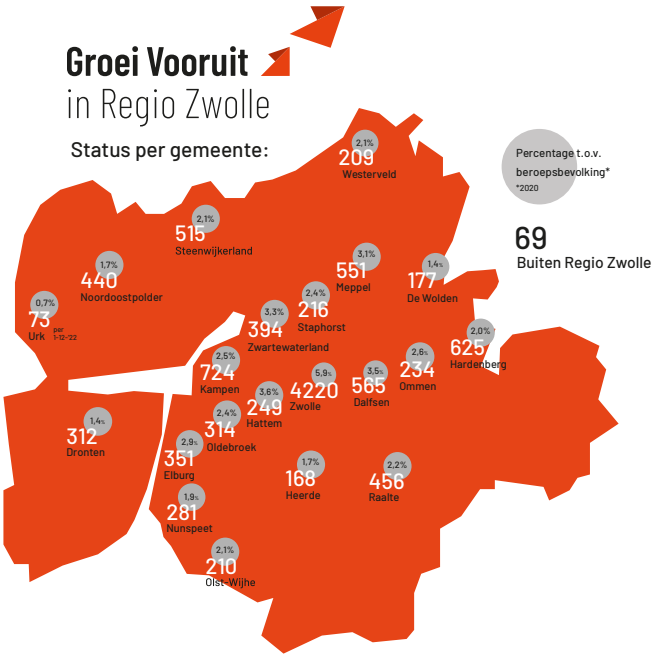

Via Groei Vooruit en Upgrade Jezelf bereiken we inwoners en werkgevers. In 2024 en de eerste helft van 2025 hebben in totaal 3600 mensen zich gemeld voor loopbaanadvies en scholing, waardoor sinds de start al meer dan 15.000 inwoners zijn ondersteund. Meer dan 900 werkgevers meldden zich voor advies en scholing met daarachter een veelvoud aan werknemers. Voor financiering van deze trajecten wordt financial engineering toegepast. Door expertise van de diverse partners kunnen de beschikbare lokale, regionale, nationale en sectorale budgetten slim worden ingezet. De regionale bestuurders buigen zich over scenario's waarmee het Ontwikkelfonds nog gerichter ingezet wordt.

Via de sectorale aanpak bouwen we aan goed georganiseerde netwerken, waarin ondernemers, onderwijs en overheid elkaar ontmoeten en samen werken aan oplossingen voor knelpunten binnen hun sector. In negen sectoren zijn op dit moment netwerken actief.

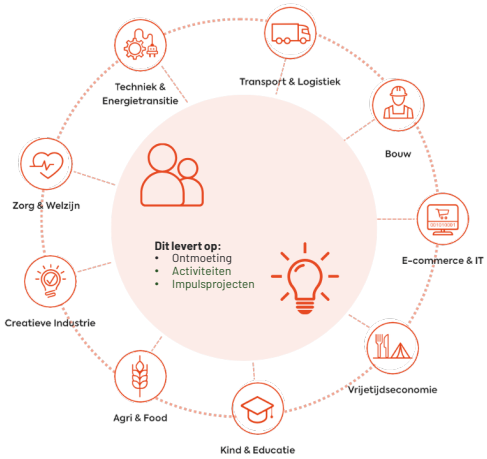

Sectortafels

Versterken arbeidsmarktinfrastructuur

Op zeven plekken zijn de fysieke inlooplocaties van het Werkcentrum Regio Zwolle in estafettevorm geopend. ***Lees hier verder >>***

We bereiden ons voor op de komst van regionale werkcentra in lijn met de wensen van het Rijk. De afgelopen jaren werkten wij al aan een werkwijze waarin eenduidige ontsluiting van dienstverlening voor inwoners en werkgevers centraal staat. Het werkcentrum bouwt dan ook voort op het succes van Groei Vooruit.

In 2025 opende op zeven plekken in Regio Zwolle fysieke inlooplocaties waar iedere inwoner met een vraag op het gebied van werk, scholing en ontwikkeling terecht kan voor hulp. Daarmee wordt onze dienstverlening laagdrempeliger, zichtbaarder en dichter bij de inwoner.

Van BBC naar Salland1. ***Lees hier verder >>***

Inclusie

Iedereen doet mee. Met gemeenten, UWV, SBB, onderwijsinstellingen, werkgevers- en werknemersorganisaties zetten we ons in om iedereen mee te laten doen op de arbeidsmarkt.

Voorbeelden hiervan zijn:

- Banenmarkten, speeddates, werkfestivals en andere activiteiten om werkgevers en potentiële werknemers bij elkaar te brengen. Denk hierbij aan de zes open bedrijvenfestivals waar in totaal 4850 werkzoekenden en 238 werkgevers op afkwamen.
- Voorschakeltrajecten in verschillende sectoren zoals transport & logistiek, zorg & welzijn en de bouw.
- Het regionaal expertisepunt nieuwkomers en werk, met onder andere de inzet van werkbegeleiders in eigen taal en trainingen cultuursensitief werken voor gemeentelijke professionals.

Praktijkverklaringen uitgereikt in Regio Zwolle. ***Lees hier verder >>***

Talenten binden en boeien

Bij De Nieuwe Zorg Thuis werken veel mensen met een afstand tot de arbeidsmarkt. ***Lees hier verder >>***

In 2026 gaat de nieuwe wet van School naar Duurzaam Werk in. Dat betekent dat gemeenten, doorstroompuntregio's, onderwijsinstellingen en de arbeidsmarktregio zich samen in moeten zetten om voor iedere jongere tot 27, toetreding tot de arbeidsmarkt mogelijk te maken. In 2024 en 2025 maakten we afspraken met elkaar en bereidden we ons voor op de komst van deze nieuwe wet en werd het regionaal programma vastgesteld.

In 2024 en 2025 verstrekten wij > 200 praktijkverklaringen aan mensen zonder startkwalificatie.

Ondernemersdienstverlening

Ondernemers hebben contact met tal van dienstverleners voor ondernemersvragen op het gebied van onder andere innoveren, transitievraagstukken rondom productiviteit, digitalisering en duurzaamheid, ruimtegebruik, scholing en andere arbeidsmarktvraagstukken. In Regio Zwolle werken we met al deze dienstverleners – van accountmanagers bij gemeenten en ondernemersadviseurs van de werkgeversorganisaties tot financieel adviseurs bij private partijen- aan een gecoördineerde aanpak op lokaal, regionaal en bovenregionaal niveau. Hierbij werken we volgens het no-wrong-door principe zodat een ondernemer nooit voor een dichte deur komt te staan. In 2024 maakten we hiervoor afspraken met elkaar en in 2025 zijn we begonnen met de uitvoering.

Als regio willen we ondernemers graag ondersteunen bij groei, innovatie en het omgaan met veranderingen. Ook organiseerden en ondersteunden wij meerdere kennisbijeenkomsten voor ondernemers, onder andere over AI. En daarom vinden er belacties plaats. Zo kijken wij samen naar hoe wij ondernemers de komende jaren het beste kunnen helpen. Met de uitkomsten van deze belronde brengen we in kaart welke knelpunten er zijn, en kunnen we gericht hulp bieden of verbinden met de juiste netwerken en partners.

Samenwerking Universiteit Twente met Perron038.
Lees hier verder >>

Ondernemen in Regio Zwolle.
Bekijk de website hier >>

Ondernemersbijeenkomst over Artificial Intelligence
Lees hier verder >>

Belactie ondernemers
Lees hier verder >>

Kennis- en innovatiestructuur

Met de partners (overheid, onderwijs en ondernemers) wordt een kennis- en innovatievisie opgesteld. Bestuurlijke besluitvorming is voorzien in het najaar van 2025. Doel? Slimmere inzet en samenwerking van de diverse organisaties in Regio Zwolle die zich bezighouden met innovatie en versnippering tegengaan.

Regio Zwolle monitor 2024.
Lees hier verder >>

Ruimtelijke Economische Bouwsteen

In 2024 werd de Ruimtelijke Economische Bouwsteen opgeleverd. In 2024 werd de Ruimtelijke Economische Bouwsteen opgeleverd. Hierin wordt opgeroepen om ruimte te zoeken voor de clustering van grootschalige bedrijvigheid binnen Regio Zwolle. Het vormt de basis voor verdere dialoog tussen gemeenten, provincies en andere partners over ruimte voor bedrijfsvestigingen, de doorontwikkeling van innovatiemilieurs en de economische inbreng voor ruimtelijke afwegingen die plaatsvinden bij bestaande en toekomstige trajecten.

Deze aanpak komt voort uit de regionale ruimtelijke-economische opgave zoals benoemd in de verstedelijkingsstrategie. Het versterken van de regionale economie vraagt om een ruimtelijk-economische visie voor het omgaan met de ruimtevraag. Dit sluit aan bij de NOVEX-aanpak in Regio Zwolle

Regio Zwolle kijkt ook over haar grenzen. Hoe zorgen we voor een aantrekkelijk regionaal vestigingsklimaat? Via OostNL en in samenwerking met Horizon en de NOM wordt ingezet op strategische acquisitie wat in 2024 en de eerste helft van 2025 leidde tot zes nieuwe bedrijfsvestigingen en/of complexe bedrijfsuitbreidingen in onze regio.

RUIMTELIJKE ONTWIKKELING

Met de meerjarige agenda zijn gezamenlijk ambities neergezet voor wat betreft de ruimteljike regionale opgaven waarop regionale samenwerking noodzakelijk is. Daarbij hebben we respect voor eenieders eigen verantwoordelijkheden. Op klimaatadaptieve wijze geven we ruimte aan stedelijke en economische groei, behouden we de kwaliteit van onze leefomgeving en verbeteren en verduurzamen we de bereikbaarheid van onze regio.

Regio Zwolle is NOVEX-gebied. Dat betekent dat het Rijk en de Regio afspraken hebben gemaakt voor woningbouwopgave tot aan 2040. De ambities is in de periode tot 2040 moeten er in onze regio minimaal 50.000 woningen te realiseren en de werkgelegenheid te laten groeien met 20.000, op klimaatbestendige wijze en waarin bereikbaarheid en mobiliteit van in de regio zich duurzaam ontwikkelen. Het fundament voor deze ambitie en de uitgangspunten voor de Rijk-Regio samenwerking komen voort uit de Verstedelijkingsstrategie zoals vastgesteld begin 2023 en zijn verder uitgewerkt in een ontwikkelperspectief en vervolgens in de uitvoeringsagenda. Deze agenda is tijdens het Bestuurlijk Overleg Leefomgeving, voorjaar 2025 definitief vastgesteld. In 2025 vindt een eerste uitwerking plaats van de regionale investeringsagenda.

Naast de werkzaamheden die regiodekkend zijn uitgevoerd, is een vijftal programma's (op) gestart vanaf medio 2023, ieder met eigen doelstellingen én uitdagingen om daarin de regionale samenwerking op het ruimtelijke verder te ontwikkelen.

Programma ruimtelijke ontwikkelingen

Bekijk de video hier >>

Programma Stationsomgevingen

In de tweede helft van 2024 is het parapluplan voor de Karakteristieke Stationsomgevingen opgeleverd vanuit een samenwerking tussen de zes gemeenten. Het gaat hierbij om de stationsgebieden in de gemeenten Hoogeveen, Steenwijkerland, Raalte, Hardenberg, Kampen en Meppel. In dat parapluplan wordt beschreven hoe de zes stationsgebieden zich kunnen ontwikkelen om een antwoord te geven op de vier kernambities van NOVEX-gebied Regio Zwolle, bijvoorbeeld met de mogelijkheid om tot 16.000 woningen toe te voegen volgens de verstedelijkingsprincipes. Het plan is omarmd in het najaar 2024 in het BOL. De afspraak is gemaakt uitwerkingen te maken in maatregelenpakketten, gebaseerd op een integrale gebiedsontwikkeling met de daarbij behorende gebiedsbegroting. Deze maatregelpakketten krijgen in 2025 uitwerking en komen onder meer in de Regionale Investeringsagenda van Rijk en Regio voor NOVEX-gebied Regio Zwolle te staan.

Regio Zwolle en Rijk: aan de slag met zes stationsomgevingen. ***Lees het artikel hier >>***

Regionale Sponsstrategie

Binnen de regionale sponsstrategie wordt vooruitgekeken naar 2100 voor inzicht in de effecten van klimaatverandering op de watersystemen van regio. In 2024 en 2025 zijn en worden voor de zeven stroomgebieden in Regio Zwolle gebiedsgerichte uitwerkingen gemaakt als vertrekpunt voor een regionale sponsstrategie. Voor de meeste stroomgebieden zijn de uitkomsten gereed en en in een aantal gevallen concreet meegenomen in de programma's Stationsgebieden en Stedelijk Zwolle. Belangrijk hierin is dat in de toenemende mate de samenwerking en afstemming tussen het ruimtelijk en waterdomein wordt tussen waterschappen, provincies en gemeenten. Met onze sponsstrategiën bieden we ook landelijk inspiratie over hoe om te gaan met lange termijn wateropgaven in de ruimtelijke ontwikkeling op een Regionaal Schaalniveau. Samengevat: de uitvoering verloopt volgens planning en draagt fors aan meer inzicht in het veelzijdige en uitdagende water- en bodemsysteem van de regio. De tweede helft van 2025 wordt benut voor afronding van beoogde werkzaamheden én wordt de verdere koers van dit programma bepaald.

Regionale Sponsstrategie *- hoe werkt de sponswerking van de bodem en het watersysteem?*

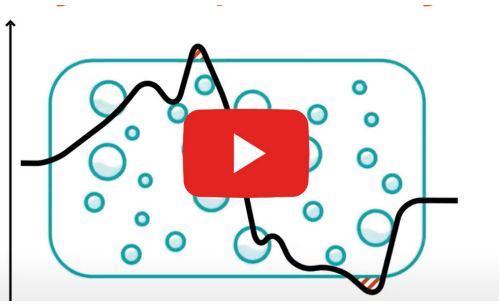

Gebieds-uitwerkingen ***Lees ze hier >>***

Vitale kernen en gezonde buurten

Het programma Vitale Kernen en Gezonde Buurten is één van de drie gebiedsprogramma's, naast Stationsgebieden en Stedelijk Zwolle, dat bijdraagt aan de verstedelijkingsopgave in Regio Zwolle. De koersbepaling voor dit programma heeft geruime tijd in beslag genomen en ook langer geduurd dan vooraf verwacht. De diversiteit en veelzijdigheid van de Regio Zwolle, in al haar facetten heeft zich getoond in het proces. Met een intensieve sturing vanuit de bestuurlijk opdrachtgevers en ambtelijk inzet is in de eerste helft van 2025 een evenwichtige programmaopdracht geformuleerd. De uitkomst leert dat door te gaan werken in deelgebieden de slagvaardigheid kan toenemen, waarbij tegelijkertijd uitkomsten van andere programma's van het NOVEX-gebied kunnen worden geïntegreerd. Het werkproces per deelgebied zal uitwijzen hoe de groei van kernen enerzijds gaan bijdragen aan de kernambities van NOVEX-gebied Regio Zwolle en anderzijds invulling wordt gegeven aan een vitale en veerkrachtige regio waarin brede welvaart centraal staat. Tevens is duidelijk geworden dat een grote inspanning op gezonde buurten momenteel te veel gevraagd is voor de regio. De inspanningen hiervoor zijn 'on hold' gezet.

Regionale bereikbaarheid en mobiliteitstransitie

Bij start van het NOVEX-gebied is tegelijkertijd een eerste uitvoeringsafspraak gemaakt met het Rijk. Een pakket een 20 maatregelen, vanuit de diverse regionale partners krijgt cofinanciering vanuit het Rijk. Het is de eerste stap in de ingezette mobiliteitstransitie van Regio gericht op duurzame bereikbaarheid en mobiliteit binnen de regio. Juist de groeiambitie op wonen en werken mag niet leiden tot meer beperkingen in bereikbaarheid en mobiliteit.

In eerste instantie is de aandacht in het deelprogramma uitgegaan naar de uitvoering van deze set van maatregelen. Dat is doorlopend proces tot heden en in de komende jaren.

Daarnaast is de regionale behoefte groot om de ambities voor de mobiliteitstransitie verder te concretiseren én daarnaast aandacht te blijven houden voor een goed functionerende infrastructuur voor (vracht)auto en OV. Voor de inwoner en ondernemer in de regio Zwolle blijft de auto een belangrijk vervoermiddel ook op de lange termijn. De meerjarenagenda gaf dit op hoofdlijnen al aan en vanaf de tweede helft van 2024 is gestart met verbreding en uitwerking van het programma Regionale Bereikbaarheid.

Twee kwartiermakers hebben een regionale bereikbaarheidsstrategie uitgewerkt met nauwe betrokkenheid van de Regiopartners. Hieruit is een programmaplan ontstaan waarin de mobiliteitstransitie centraal staat. Na de zomer van 2025 wordt dit plan vastgesteld en gaat een programmamanager aan de slag met de uitvoering en om te komen tot een overkoepelend plan en aanpak voor mobiliteit en bereikbaarheid.

Stedelijk Zwolle

Het programma Stedelijk Zwolle is het derde gebiedsgerichte programma, naast Stationsomgevingen en Vitale Kernen. Stedelijk Zwolle gaat over Zwolle als het stedelijke warme hart van de hele regio. Van de ambitie voor 50.000 woningen is beoogd dat 15.000 tot 25.000 landen in en om Zwolle, waarvan voor 10.000 woningen al plannen bestaan bijvoorbeeld in de Spoorzone met zijn unieke woon- en werklandschap in de regio. Door nadere verkenning en onderzoek, bijvoorbeeld voor de Ceintuurbaanzone (Oosterenk, Isala, PEC en de Ceintuurbaan zelf), is meer inzicht ontstaan over hoe de ambities voor wonen, werken, mobiliteit en klimaatbestendigheid vanuit nationale, regionale en lokale optiek kunnen landen in Zwolle. Na uitgebreide studies in 2024 is in 2025 het Ruimtelijk Toekomst Perspectief door Zwolle gelanceerd. Zwolle zet in op verdere ontwikkeling tot 2040/2050 waarbij mogelijk tot ongeveer 23.000 woningen kunnen worden gerealiseerd in en buiten de stad.

Tweede Kamer investeert in een beter bereikbaar Noordoost-Nederland.
Lees hier verder >>

PUBLIC AFFAIRS en COMMUNICATIE

Om de regionale doelstellingen te bereiken is de inzet van 'public affairs' en communicatie onmisbaar voor een netwerksamenwerking als Regio Zwolle. Wat hebben we daarvoor gedaan in 2024 en 2025?

- In 2024 en 2025 is verder gewerkt aan de totstandkoming van een gezamenlijke lobbystrategie. Een flinke opgave – met aandacht voor de diversiteit van de verschillende partners.
- De thema's leven lang ontwikkelen en de krapte op de arbeidsmarkt stonden centraal tijdens de werkbezoeken van de Tweede Kamerleden, de minister van Sociale Zaken en Werkgelegenheid en de minister van Onderwijs, Wetenschap en Cultuur.
- Demissionair minister Harbers ging in Raalte in gesprek over de ruimtelijke opgaven in de regio: woningbouw, mobiliteit en klimaatadaptatie.
- In de voorjaarsnota werden investeringen in de flessenhals bij het spoor van Meppel, de Kornwederzandsluis en in de Nedersaksenlijn aangekondigd. Een resultaat van jarenlange lobbyinzet van verschillende partners in de regio.
- We vierden 15 jaar Regio Zwolle waarbij Minister-president Schoof Regio Zwolle aanprees als voorbeeldregio als het aankomt op regionaal samenwerken.
- Rijk reserveert €375 miljoen voor verbreding sluis Kornwerderzand. Dat is niet alleen goed nieuws voor de scheepvaart, maar ook een enorme impuls voor de economie en werkgelegenheid.
- Er werd een magazine gemaakt ter ere van 15 jaar Regio Zwolle met meerdere interviews en verhalen.
- De content creatie en social media-uitingen van Regio Zwolle werden verder geprofessionaliseerd met een stijging van 1.000 extra volgers op LinkedIn.
- We bezochten de European Week for Regions & Cities in 2024
- Vier Regio Zwolle dagen samen met de klankbordgroep 2 raads- en statenledendagen. En meerdere raadsateliers.
- Regio Zwolle en programmalijnen kwamen veelvuldig in de media.

Minister-president Schoof prijst Regio Zwolle als voorbeeldregio.
Lees hier verder >>

Rijk reserveert €375 miljoen voor verbreding sluis Kornwerderzand.
Lees hier verder >>

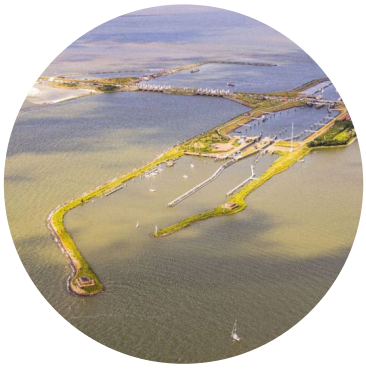

Magazine ter gelegenheid van 15 jaar samenwerken.
Lees het magazine hier >>

Delegatie EWRC 2024 in Brussel.

- Met aansprekende communicatie, online en offline campagnes, gericht op verschillende doelgroepen bereikten we in 2024 en 2025:

Totaal bereik online

Groei Vooruit in Regio Zwolle		jezelf! in groeiregio Zwolle
91.575 website bezoekers (ivm AVG worden niet alle bezoekers geregistreerd)	www	**20.467** website bezoekers (ivm AVG worden niet alle bezoekers geregistreerd)
1.099.430 social media bereik	social s	**27.694** social media bereik
49.780 klikken op campagnes		**2.274** klikken op campagnes
5.082.747 overig online advertentie bereik		**180.194** overig online advertentie bereik
44.940 klikken op advertenties	5.1.2e	**25.110** klikken op advertenties
> 40 advertenties in huis-aan-huis bladen		**> 35** advertenties in huis-aan-huis bladen
75 beurs, festival en bijeenkomsten		**75** beurs, festival en bijeenkomsten

- We lanceerden de website **Regiozwolle.nl** welke 3.400 bezoekers kreeg en > 25.000 pagina bezoeken.
- Voor **Datdoetdedeal.nl** ontwikkelden wij zes nieuwsbrieven, video's en andere promotie materialen om de vertaalslag van de investeringen te laten zien.

Organisatie en netwerk

Begin 2024 werden afspraken gemaakt over de organisatie van het netwerk. Er wordt sindsdien gewerkt met een Algemeen Bestuur waarin alle partners zijn vertegenwoordigd. Daarnaast zijn voor de inhoudelijke opgaven (Ruimte, Economie en Arbeidsmarkt) ambtelijke en bestuurlijke tafels ingericht en is de rol van de Klankbordgroep Raden en Staten versterkt. Dit is een lerende aanpak, de midterm review biedt handvatten om deze samenwerking verder te professionaliseren. Geen onnodige bestuurlijke drukte, maar aandacht voor legitimiteit en slagvaardigheid. Op onze website vindt u een overzicht van de deelnemers aan de diverse bestuurlijke tafels.

De samenwerking binnen Regio Zwolle wordt gefaciliteerd door het Regio Zwolle bureau. Onder leiding van een secretaris-directeur en in opdracht van het Algemeen Bestuur zorgen zij voor verbinding, samenhang en ondersteuning voor alle partners in de netwerksamenwerking.

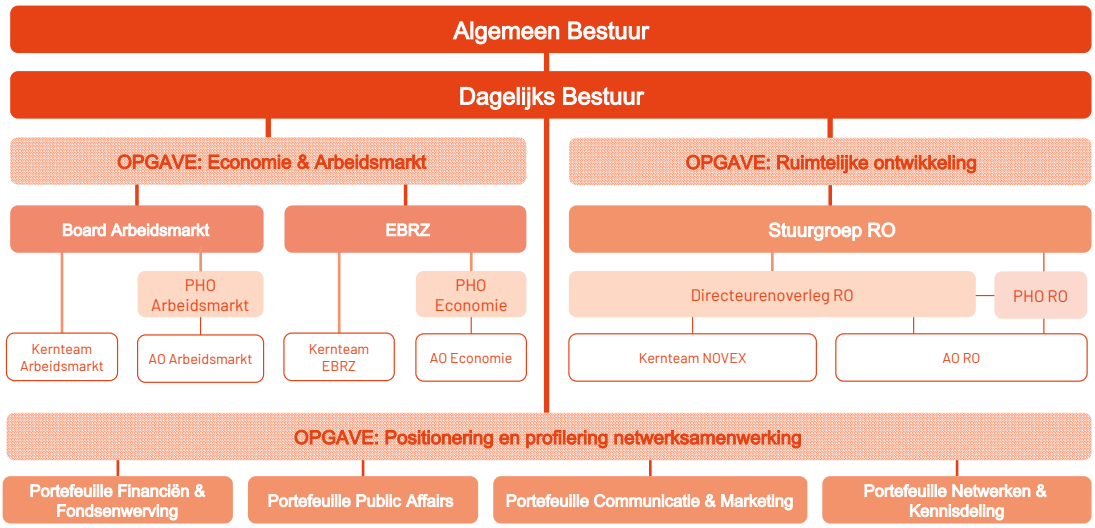

Netwerksamenwerking Regio Zwolle

REGIO DEAL

Regio Deal Regio Zwolle 2020 – 2024

In 2020 stelde het Rijk 22,5 miljoen beschikbaar aan Regio Zwolle waarmee 18 projecten verspreid door de hele regio aan de slag gingen. Gecombineerd met minimaal eenzelfde bedrag van de regionale partners is bijgedragen aan een sociaal sterke, circulaire, innovatieve en klimaatbestendige regio. In 2024 zijn bijna alle projecten uit deze Regio Deal afgerond of in een vergevorderd stadium en worden de resultaten zichtbaar. Op onderstaande kaart vindt u een overzicht van de projecten.

Bekijk de projecten hier >>

Regio Deal Regio Zwolle 2024 – 2028

In 2024 maakte het Rijk bekend dat zij in totaal €30 miljoen reserveert voor de samenwerking met Regio Zwolle. Samen met de regionale cofinanciering is daarmee een totaal investeringspakket van ruim €90 miljoen gecreëerd. Aan de hand van gebiedsarrangementen en losse initiatieven wordt in de gehele regio ingezet op de uitvoering van drie programmalijnen:

1. toekomstbepalende bedrijven,
2. vitale kernen en gezonde buurten en
3. een natuurinclusieve en klimaatadaptieve regio.

De eerste initiatieven zijn in het najaar van 2024 beoordeeld en kunnen in de loop van 2025 van start. In het najaar van 2025 volgt besluitvorming over de verdeling van de resterende middelen.

***Regio Deal** Drabo*

Regio Deal II

REGIO
ZWOLLE

Legenda toegepaste uitzonderingsgrondslagen

In dit document zijn gegevens geanonimiseerd op grond van:

Wet	Artikel	Omschrijving	Pagina's
Wet open overheid	Art. 5.1 lid 2 sub e	De eerbiediging van de persoonlijke levenssfeer	4, 5, 14
Wet open overheid	Art. 5.1 lid 2 sub f	De bescherming van andere dan in het eerste lid, onderdeel c, genoemde concurrentiegevoelige bedrijfs- en fabricagegegevens	4