Onderwijsresultaten 2022.

Om het bereik onder doelgroeppeuters te verhogen zijn er gebiedsanalyses gemaakt van aanbod en gebruik van **voorschoolse educatie**.

Het 'PACT Jonge Kind' is **getest** in vier pilotgebieden: **Kralingen-Crooswijk, Charlois, Delfshaven en Feijenoord.**

± **510** lerarenbeurzen
± **9.980** Rotterdampassen

zijn toegekend aan **onderwijsprofessionals**.

Samen met het onderwijsveld voert de gemeente **het actieplan Veiligheid** uit om de sociale veiligheid op middelbare scholen en het mbo te verbeteren. De inzet van jongerenwerkers is **uitgebreid naar 20 scholen** en **25 mbo locaties** hebben het VOS-certificaat behaald.

153 leraren startten de opleiding via een **zij-instroomtraject**, **128** onderwijsassistenten startten een traject om **door te groeien** naar leraarondersteuner of bevoegd docent en in september 2022 begonnen **933** nieuwe studenten op een van de Rotterdamse pabo's. Vorig jaar waren dat 165 zij-instromers, 114 onderwijsassistenten en 799 nieuwe pabo studenten.

Het lerarentekort blijft, ondanks een lichte daling, zorgelijk:

518 fte → **443** fte

Dankzij de inzet vanuit de Rotterdamse aanpak Jeugdwerkgelegenheid zijn er minstens **1042** stages gestart binnen onze organisatie.

Bijna **8.500** leerlingen op 36 basisscholen en ruim **1.300** leerlingen op 8 middelbare scholen deden mee aan met **dagprogrammering.**

Om de keuze voor Rotterdam aantrekkelijker te maken, kunnen leraren onder bepaalde voorwaarden **voorrang** krijgen voor een **huis in de stad**. In 2022 werden **96** woningen in de stad met voorrang toegewezen aan maatschappelijke beroepsgroepen.

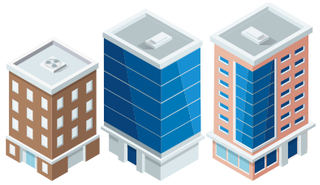

De beste onderwijs-resultaten uit 2022.

Met het onderwijsbeleid 'Gelijke kansen voor elk talent' werkt de gemeente samen met het Rotterdamse onderwijs aan het verbeteren van de kansengelijkheid van leerlingen en studenten. Om zo alle jonge Rotterdammers het best mogelijke onderwijs te bieden en ervoor te zorgen dat ze het beste uit zichzelf kunnen halen. Juist in deze tijd, waarin de coronacrisis verschillen tussen kinderen vergroot, is het extra belangrijk om te blijven investeren in goed onderwijs. We investeren bijvoorbeeld in meer peuters naar de voorschool, het aanpakken van het lerarentekort, het verbeteren van de onderwijskwaliteit en -huisvesting, soepele onderwijsovergangen en een goede voorbereiding op de arbeidsmarkt.

Gemeente Rotterdam

In het kader van het **Integraal Huisvestingsplan (IHP)** werkt de gemeente samen met schoolbesturen van basis- en middelbare scholen aan een sterk, gevarieerd en aantrekkelijk aanbod aan scholen.

In 2022 zijn **8** huisvestingsprojecten opgeleverd. Ook is er een start gemaakt met een nieuw Integraal Huisvestingsplan voor 2024-2027.

Meer Rotterdamse mbo- en wo-studenten volgen een **techniek-opleiding**. Bij de hbo-studenten zien we een lichte daling. Meer hbo- en wo-studenten volgen een opleiding **natuurkunde, wiskunde of informatica**.

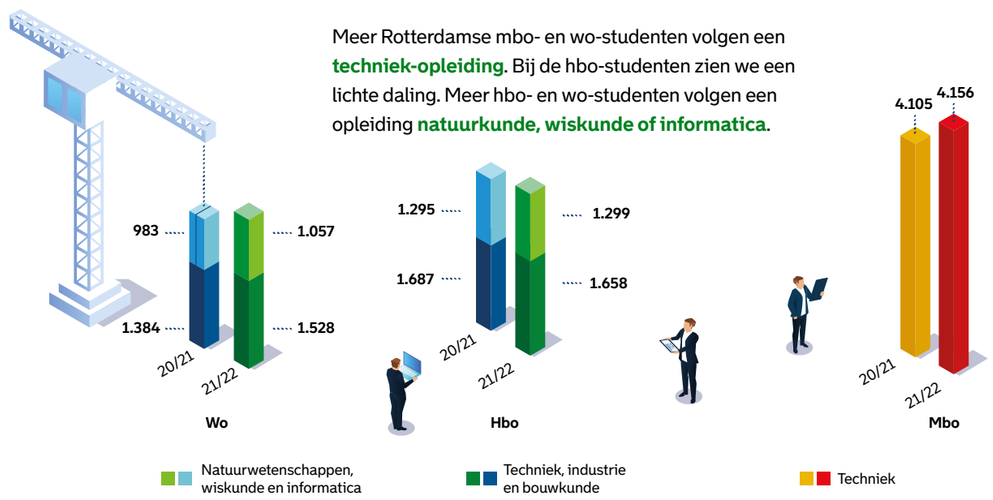

Overzicht aantal leerlingen en studenten wonend in Rotterdam 2021-2022

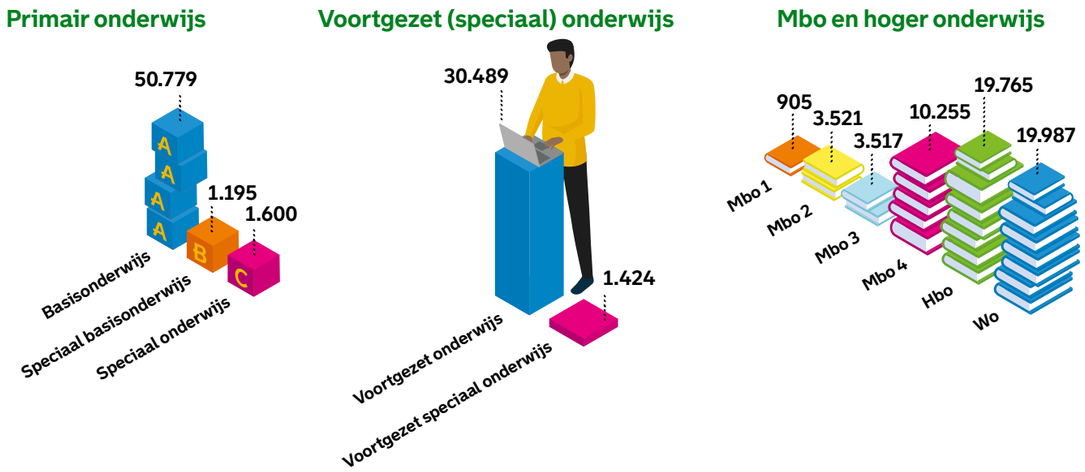

Bron: CBS, SSB, bewerking Risbo/OBI, 2022

Prioriteiten voor 2023.

- Terugdringen van het lerarentekort
- Verbeteren aansluiting onderwijs en jeugdhulp
- Meer peuters naar de voorschoolse opvang
- Verbeteren van schoolprestaties en het verkleinen van schoolverschillen
- Uitvoeren van het actieplan 'Pact Jonge Kind' in heel Rotterdam
- Het (verder) ontwikkelen van opleidingen die aansluiten op de behoeften van de veranderende arbeidsmarkt én het faciliteren van een goed aanbod aan Loopbaanoriëntatie en -begeleiding (LOB)

Gemeente Rotterdam