



aeres milieu

ingenieursbureau voor bodem, archeologie, geohydrologie, ecologie

Verkennend bodem- en asbestonderzoek Malvalaan te Aalst

Verkenkend bodem- en asbestonderzoek Malvalaan te Aalst

Aeres Milieu Projectnummer : AM22409-1
Status rapport : Definitief (versie 1)
Datum : 2 mei 2023

Opdrachtgever : Accent adviseurs
Luchthavenweg 13E
5657 EA Eindhoven

Opgesteld door : ing. [REDACTED]
Paraaf : [REDACTED]

Gecontroleerd door : ing. [REDACTED]
Paraaf : [REDACTED]

Aeres Milieu B.V.
Noordhoven 4
6042 NW ROERMOND
(t) 0475 – 320 000
e-mail: info@aeres-milieu.nl
www.aeres-milieu.nl



2001 + 2002 + 2018

Disclaimer

Het onderzoek is op zorgvuldige wijze uitgevoerd volgens de algemeen gebruikelijke inzichten en methoden (opzet conform NEN 5740, NEN5707 en interpretatie aan de hand van de Leidraad Bodembescherming).

Opgemerkt wordt dat bij een verkennend bodemonderzoek sprake is van een steekproefsgewijze bemonstering en het nemen van een beperkt aantal monsters. De mogelijkheid blijft daarom bestaan dat puntverontreinigingen, welke niet voortkomen uit het historisch onderzoek, niet door het onderzoek worden aangetoond. Daarnaast blijft het mogelijk dat lokale afwijkingen in de samenstelling van het bodemmateriaal voorkomen. Tot slot wordt erop gewezen dat het uitgevoerde bodemonderzoek een momentopname is.

Het bovenstaande betekent dat Aeres Milieu op voorhand geen aansprakelijkheid accepteert voor maatregelen of mogelijke beslissingen die de opdrachtgever naar aanleiding van het door Aeres Milieu uitgevoerde bodemonderzoek neemt. Tevens wordt opgemerkt dat Aeres Milieu voor het verkrijgen van de voor het historisch onderzoek noodzakelijke informatie (mede) afhankelijk is van externe bronnen. Voor Aeres Milieu is niet te verifiëren of deze bronnen altijd volledig en zonder fouten zijn. Hierdoor kan Aeres Milieu niet instaan voor de juistheid en volledigheid van de verzamelde historische informatie.

INHOUDSOPGAVE

1.	INLEIDING	4
2.	VOORONDERZOEK	5
2.1	Inleiding	5
2.2	Topografische beschrijving	5
2.3	Bewonings- en bebouwingsgeschiedenis	6
2.4	Dossieronderzoek	6
2.5	Bodemopbouw en geo(hydro)logie	8
2.6	Beschrijving van de onderzoekslocatie	8
2.7	Asbest	9
2.8	Bodemkwaliteitskaart	9
2.9	Onderzoekshypothese	9
3.	ONDERZOEKSSTRATEGIE	10
3.1	Inleiding	10
3.2	Onderzoeksstrategie NEN 5740	10
3.3	Onderzoeksstrategie NEN 5707	11
4.	VELDWERKZAAMHEDEN	12
4.1	Algemeen	12
4.2	Grondbemonstering	12
4.3	Grondwatermonstername	13
5.	LABORATORIUMONDERZOEK	15
5.1	Algemeen	15
5.2	Grondmengmonsters asbest (fijne fractie)	15
5.3	Grond(meng)monsters NEN 5740 pakket	16
5.4	Grondwatermonster(s)	17
5.5	Toetsing van de gestelde hypothese	17
6.	CONCLUSIES EN AANBEVELINGEN	19

Bijlagen:

1	Topografische en kadastrale overzichtskaart
2	Foto's onderzoekslocatie
3	Situatietekening onderzoekslocatie met boorpunten en asbestinspectiegaten
4	Boorprofielen en foto's asbestinspectiegaten
5	Verklaring veldmedewerker
6	Analyserapport grondmengmonsters asbest (fijne fractie)
7	Toetsingstabellen en analyserapport grond(meng)monster(s)
8	Toetsingstabellen en analyserapport grondwatermonster(s)
9	Omgevingsrapportage Malvalaan Aalst

1. INLEIDING

In opdracht van Accent adviseurs heeft Aeres Milieu B.V. een verkennend bodem- en asbestonderzoek uitgevoerd op de locatie:

Adres onderzoekslocatie	: Malvalaan te Aalst
Gemeente	: Waalre
Kadastrale registratie	: Aalst, sectie E, nummer 2951
Oppervlakte	: circa 4.688 m ²
Huidig gebruik van de locatie	: braakliggend
Toekomstig gebruik	: nieuw te bouwen ontmoetingsruimte

Dit bodemonderzoek is uitgevoerd conform de richtlijnen van de NEN 5740 en NEN 5707. Het verkennend onderzoek bestaat uit een vooronderzoek naar de historie en bodemgesteldheid van de onderzoekslocatie en aanvullend hierop een bodemonderzoek op het perceel.

Aanleiding

De aanleiding voor het laten uitvoeren van dit bodemonderzoek is de voorgenomen realisatie van een nieuwe ontmoetingsruimte horende bij een zorgcentrum.

Doel

Het doel van het verkennend onderzoek is, middels een steekproef, het vaststellen van de actuele bodemkwaliteit ter plaatse. Het onderzoek is niet bedoeld om een exacte aard en omvang van een eventuele verontreiniging aan te geven.

Onderzoek

Aeres Milieu B.V. heeft geen binding met de opdrachtgever en de onderzoekslocatie anders dan als onafhankelijk onderzoeksbureau.

In hoofdstuk 2 is het vooronderzoek en de daaruit volgende onderzoekshypothese beschreven. Naar aanleiding van de opgestelde hypothese wordt in hoofdstuk 3 de onderzoeksstrategie opgesteld. In hoofdstuk 4 worden de veldwerkzaamheden (grond- en grondwateronderzoek) beschreven. Hoofdstuk 5 beschrijft de laboratoriumwerkzaamheden en de onderzoeksresultaten. Het rapport wordt afgesloten met hoofdstuk 6, waarin de conclusies en enkele aanbevelingen staan beschreven.

Bemonstering en laboratoriumonderzoek vonden plaats in maart 2023. De veldwerkzaamheden zijn uitgevoerd conform de protocollen van de BRL SIKB 2000. De chemische analyses zijn uitgevoerd door Eurofins Analytico B.V. te Barneveld. Eurofins Analytico B.V. is geaccrediteerd volgens de door de Raad voor Accreditatie gestelde criteria voor Testlaboratoria conform ISO/IEC 17025. Alle analyses zijn uitgevoerd conform Accreditatie Schema 3000 (AS3000).

2. VOORONDERZOEK

2.1 Inleiding

Conform het onderzoeksprotocol NEN 5725 is ten behoeve van de bepaling van de onderzoeksstrategie op onderhavige locatie een vooronderzoek uitgevoerd. De resultaten van dit vooronderzoek zijn opgenomen in voorliggend hoofdstuk. De in paragraaf 2.1 t/m 2.6 opgenomen informatie is afkomstig van/uit:

- de opdrachtgever;
- het kadaster;
- topotijdreis.nl;
- het dinoloket;
- gemeente Waalre;
- omgevingsdienst Zuidoost-Brabant;
- provincie Noord-Brabant;
- terreininspectie.

In principe richt het vooronderzoek zich op alle percelen waarop het onderzoek betrekking heeft én de direct hieraan grenzende percelen. Indien een direct aangrenzend perceel smal (< 10 m breed) is, worden ook de percelen hier weer aan grenzend meegenomen. Indien de aangrenzende percelen groot zijn, wordt alleen het gedeelte van deze percelen binnen 25 meter vanaf de grens van de bodemonderzoekslocatie in beschouwing genomen, tenzij er aanleiding bestaat toch het gehele perceel te onderzoeken.

2.2 Topografische beschrijving

De onderzoekslocatie ligt aan de Malvalaan te Aalst. Kadastraal is de locatie bekend als gemeente Aalst, sectie E, nummer 2951. De coördinaten volgens het R.D. stelsel zijn $X = 160.671 / Y = 379.107$. Zie bijlage 1 voor een topografische en kadastrale kaart. Op onderstaande luchtfoto is de globale begrenzing van de onderzoekslocatie weergegeven.



Afbeelding 1: globale begrenzing onderzoekslocatie (bron luchtfoto: PDOKViewer)

2.3 Bewonings- en bebouwingsgeschiedenis

In het kader van het vooronderzoek is historisch kaartmateriaal bestudeerd. Uit kaartmateriaal van de geraadpleegde historische kaarten is af te leiden dat de onderzoekslocatie en de omgeving tot in de jaren zeventig van de vorige eeuw geheel onbebouwd was en in agrarisch gebruik. In de jaren zeventig van de vorige eeuw is direct ten westen van de onderzoekslocatie woningbouw gerealiseerd. De locatie zelf is vanaf begin jaren tachtig van de vorige eeuw bebouwd met appartementen. Ook de infrastructuur dateert vanuit die periode. In 2022 is de bebouwing op de locatie grotendeels gesloopt. Enkel de garageboxen zijn thans nog aanwezig.



1909

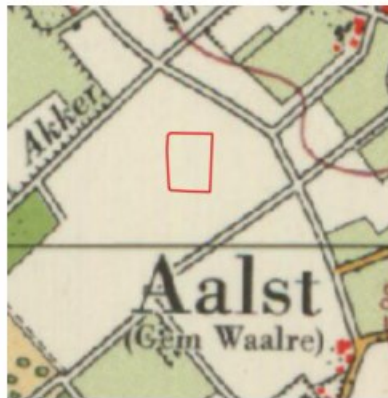

1940



1971



1980



2006



2022

Afbeelding 2: geraadpleegde historische kaarten (bron kaarten: topotijdreis.nl)

2.4 Dossieronderzoek

Voor het verkrijgen van historische informatie van de onderzoekslocatie is op 16 februari 2023 een informatieverzoek ingediend bij de gemeente Waalre. Gevraagd is naar uitgevoerde bodemonderzoeken en/of bodemsaneringen, verleende hinderwet- of milieuvergunningen, bouw- en/of sloopvergunningen, de aanwezigheid van onder- en/of bovengrondse brandstoftanks en gegevens over calamiteiten. Tevens is gevraagd of de locatie en de directe omgeving verdacht is op het voorkomen van verhoogde gehalten aan PFAS en/of GenX, of dat er ter plaatse bronlocaties bekend zijn voor PFAS of GenX. Deze zijn niet bekend bij de gemeente.

In het gemeentelijk archief waren echter geen, voor het verkennend bodemonderzoek relevante, bouw-, sloop- en milieuvergunning-dossiers beschikbaar.

Via de website van de omgevingsdienst Zuidoost-Brabant is bodeminformatie gedownload van de locatie en directe omgeving. De bodemrapportage is opgenomen in bijlage 9. Uit de rapportage blijkt dat ten zuidoosten van de locatie (winkelcentrum Voldijn) een sterke verontreiniging met Per in de grond aanwezig is alsmede een sterke verontreiniging met vluchtige chloorkoolwaterstoffen in het grondwater als gevolg van de aanwezigheid van een chemische wasserij op deze locatie gedurende de periode 1975-1992. Deze locatie is bij de provincie Noord-Brabant bekend onder de naam Hortensialaan 8 (Winkelcentrum de Voldijn) in Waalre, locatiecode NB086600008. Uit de uitgevoerde onderzoeken blijkt dat deze verontreiniging zich in het grondwater in noordelijke richting heeft verspreid tot op het perceel direct ten oosten van onderhavige onderzoekslocatie.

Op de locatie zelf zijn voor zover bekend niet eerder bodemonderzoeken uitgevoerd. De in de directe omgeving uitgevoerde relevante onderzoeken zijn in tabel 2.1 weergegeven.

Kenmerk	Bijzonderheden
Actualiserend grond- en grondwateronderzoek winkelcentrum de Voldijn, Geofoxx, 20191151_c1RAP d.d. 17 maart 2022	Het onderzoek is uitgevoerd om de actuele verontreinigingssituatie vast te stellen van de ernstige grond- en grondwaterverontreiniging met VOCl als gevolg van de activiteiten van een chemische wasserij op locatie Hortensialaan 8 in het winkelcentrum de Voldijn, ten zuiden van onderhavige onderzoekslocatie. Er is sprake van een historische geval van ernstige bodemverontreiniging met VOCl zowel in de grond als in het grondwater.
Monitoringsplan Hortensialaan 8, Geofoxx, kenmerk 20191151_d2RAP d.d. 22 september 2022	In onderstaand figuur is de verontreinigingssituatie weergegeven zoals vermeld in de rapportage.  <p>Afbeelding 6.1: situering van het VOCl brongebied (kleine rode I-contour) bij winkelcentrum De Voldijn en het bijbehorende pluimgebied (blauwe I-contour) van de sterke VOCl-verontreiniging in diep grondwater op tot 20 m -mv onder de woonwijk tussen de Burg. Mollaan tot aan het front van de VOCl-pluim ongeveer hoogte van de T-splitsing Goudenregenlaan-Edelweisslaan.</p>
Hierbij wordt aangegeven op welke wijze de hierboven weergegeven grondwaterverontreiniging tot medio 2036 zal worden gemonitord.	Hierbij wordt aangegeven op welke wijze de hierboven weergegeven grondwaterverontreiniging tot medio 2036 zal worden gemonitord.

Tabel 2.1: Overzicht uitgevoerd relevante bodemonderzoeken

Op de locatie heeft, voor zover bekend, geen bovengrondse of ondergrondse opslag van oliehoudende producten plaatsgevonden.

Er is geen informatie bekend dat op de locatie of directe omgeving (bedrijfs)activiteiten hebben plaatsgevonden die een potentiële bron zijn voor PFAS en/of GenX.

Voor zover bekend hebben er op de locatie geen ophogingen, opvullingen of dempingen plaatsgevonden. Uit informatie van de provincie Noord-Brabant blijkt dat binnen of direct nabij het onderzoeksgebied (voormalige) stortplaatsen bekend zijn.

2.5 Bodemopbouw en geo(hydro)logie

De bodemopbouw van de onderzoekslocatie wordt schematisch weergegeven in tabel 2.2.

Diepte [m-mv]	Lithostratigrafie	Lithologie
0.00 m - 1.22 m	Formatie van Boxtel, tweede zandige eenheid	Zandige eenheid, hoofdzakelijk bestaande uit midden en fijn zand, met weinig zandige klei en grof zand en een spoor klei, veen en grind
1.22 m - 14.08 m	Formatie van Boxtel, derde zandige eenheid	Zandige eenheid, hoofdzakelijk bestaande uit midden en fijn zand, met weinig zandige klei en grof zand en een spoor klei, veen en grind
14.08 m - 18.95 m	Formatie van Boxtel, tweede kleiige eenheid	Kleiige eenheid, hoofdzakelijk bestaande uit zandige klei, midden en fijn zand, met weinig klei, veen en grof zand
18.95 m - 21.48 m	Formatie van Boxtel, vierde zandige eenheid	Zandige eenheid, hoofdzakelijk bestaande uit midden en fijn zand, met weinig zandige klei en grof zand en een spoor klei, veen en grind

Tabel 2.2: Geo(hydro)logische indeling (bron: Dinoloket)

Het maaiveld ter plaatse van de onderzoekslocatie bevindt zich op een hoogte van circa 21,5 meter +NAP. De stroming van het freatisch grondwater is globaal noord tot noordoostelijk gericht en bevindt zich op een hoogte van circa 18,5 meter +NAP (circa 3,0 m-mv.). De onderzoekslocatie bevindt zich binnen de grenzen van een grondwaterbeschermingsgebied.

2.6 Beschrijving van de onderzoekslocatie

Op 7 maart 2023 is een veldinspectie uitgevoerd, hierbij is gelet op het terreingebruik en de aanwezigheid van ondergrondse tanks, stookplaatsen, (half)verhardingslagen, ophogingen, storthopen, dempingen, afgravingen en asbestverdacht materiaal op het terrein. Een fotoreportage van de onderzoekslocatie is opgenomen in bijlage 2 en een boorpuntenkaart met foto locatiepunten is opgenomen in bijlage 3.

In de noordwesthoek van de onderzoekslocatie zijn parkeerplaatsen en een garageboxengebouw gelegen, dit terreingedeelte is beklinterd (zie bijlage 2 en 3, foto 1 t/m 5). De garageboxen zijn voorzien van een betonnen vloer (foto 6). Vanuit de zuidwesthoek bekeken is de locatie licht glooiend en begroeid met gras en een enkele boom (foto 7, 8). Op het oostelijk deel van het terrein is een grote put zichtbaar (met een diepte van circa 0,5 meter) waar het flatgebouw gestaan heeft (foto 9 en 10).

Er zijn geen waarnemingen gedaan die wijzen op de aanwezigheid van bodemverontreinigingen of bronnen van verontreinigingen. Tijdens de veldinspectie is op het terrein geen asbestverdacht materiaal aangetroffen.

De onderzoekslocatie wordt aan de noordzijde begrensd door de Malvalaan, aan de oostzijde door flatgebouwen, aan de zuidzijde door de Burgemeester Mollaan en aan de westzijde door de Spirealaan.

| 2.7 Asbest

Uit het dossieronderzoek en de uitgevoerde veldinspectie is gebleken dat ter plaatse van de onderzoekslocatie asbestverdachte activiteiten hebben plaatsgevonden, namelijk het slopen van de bestaande bebouwing. Echter omdat de sloop in 2022 is uitgevoerd, wordt er vooralsnog van uit gegaan dat er voorafgaande aan de sloop een asbestinventarisatie van het te slopen pand is uitgevoerd en zo nodig is gesaneerd voor asbest.

| 2.8 Bodemkwaliteitskaart

Op de bodemfunctieklassenkaart heeft de locatie de functieklassse 'Wonen'. De gemeente Waalre heeft geen gebiedsspecifiek beleid opgesteld en daarmee is het landelijk generiek beleid van kracht. Dit betekent dat er geen ontgravingsklassen zijn vastgesteld, maar dat de kwaliteit van de op te brengen grond en de ontvangende bodem moet zijn bepaald met analyses.

| 2.9 Onderzoekshypothese

Gebaseerd op de verzamelde gegevens uit het vooronderzoek is de onderzoekslocatie als "onverdacht" beschouwd.

De aanwezigheid van asbestverdacht materiaal in de bodem wordt vooralsnog niet verwacht (onverdacht). Om de aanwezigheid van asbest te kunnen uitsluiten, is er wel een verkennend bodemonderzoek naar asbest in bodem uitgevoerd.

3. ONDERZOEKSSTRATEGIE

3.1 Inleiding

Op basis van de verzamelde informatie uit het vooronderzoek (NEN 5725) en de gestelde onderzoekshypothese(n) voor de onderzoekslocatie, is een onderzoeksstrategie opgesteld conform de richtlijnen van de onderzoeksnorm NEN 5740 (Bodem-Landbodem; Strategie voor het uitvoeren van verkennend bodemonderzoek – Onderzoek naar de milieuhygiënische kwaliteit van bodem en grond) en NEN 5707 (Bodem – Inspectie en monsterneming van asbest in bodem en partijen grond) van het Nederlands Normalisatie-Instituut.

3.2 Onderzoeksstrategie NEN 5740

Het bodemonderzoek is uitgevoerd conform de strategie 'ONV' uit de NEN 5740. In principe worden boringen willekeurig verspreid over de gehele onderzoekslocatie. Voor het vaststellen van de milieuhygiënische conditie van de bodem (grond en grondwater) van de onderzoekslocatie zal volgens onderstaande strategie veldwerk en monsternamen voor laboratoriumanalyse plaatsvinden.

ONDERZOEKSNORM NEN 5740 'ONV'						
Aantal boringen				Aantal te onderzoeken (meng)monsters		
oppervlakte (m ²)	tot 0,5 m	èn tot 2 m	èn met peilbuis	bovengrond	ondergrond	grondwater
4.688	11	3	1	2	1	1
Analysepakket				NEN-grond incl. lutos	NEN-grond incl. lutos	NEN-grondwater

Tabel 3.1: Veldwerk, monsternamen en analysestrategie volgens NEN 5740 'ONV'
Uit elke boring worden monsters genomen in trajecten van ten hoogste 0,5 m.

Legenda bij tabel 3.1

De bovengrond en de ondergrond worden onderzocht op de stoffen uit het NEN 5740 'standaardpakket':

- drogestof-bepaling
- 9 zware metalen
- 10 polycyclische aromatische koolwaterstoffen
- 7 polychloorbifenylen (PCB)
- minerale olie

Tevens bepaalt het laboratorium het gehalte aan organische stof en lutumgehalte voor het vaststellen van een toetsingskader voor de lokale bodemkwaliteit.

Het grondwater wordt onderzocht op de stoffen uit het NEN 5740 'standaardpakket':

- 9 zware metalen
- 8 vluchtige aromatische koolwaterstoffen (incl. naftaleen)
- 21 vluchtige gehalogeneerde koolwaterstoffen
- minerale olie

3.3 Onderzoeksstrategie NEN 5707

Om te kunnen uitsluiten dat er een asbestverontreiniging in de bodem aanwezig is, wordt een verkennend onderzoek asbest in grond. Voor het uitvoeren van een verkennend onderzoek naar asbest in bodem is uitgegaan van de onderzoeksstrategie voor een onverdachte locatie. De veldwerkzaamheden bestaan uit het uitvoeren van een maaiveldinspectie en het graven van inspectiegaten. In principe worden de asbestgaten willekeurig verspreid over de onderzoekslocatie.

Voor het vaststellen van een eventuele verontreiniging met asbest in de bodem zal volgens onderstaande strategie veldwerk en monsternamen voor laboratoriumanalyse plaatsvinden. Indien noodzakelijk blijkt bij de uitvoering, worden aanvullende (meng)monsters genomen.

(deel)locatie	Gaten tot 0,5 m – mv (bovengrond)	Gaten tot ongeroerde ondergrond	Aantal te analyseren (meng)monsters
Gehele locatie	11	4	2

Tabel 3.2: Onderzoeksopzet verkennend onderzoek asbest (onverdacht)

4. VELDWERKZAAMHEDEN

4.1 Algemeen

Conform de onderzoeksstrategie, zoals beschreven in hoofdstuk 3, is op de onderzoekslocatie een verkennend bodemonderzoek uitgevoerd.

De werkzaamheden zijn uitgevoerd onder certificaat op grond van BRL SIKB 2000 conform protocollen 2001, 2002 en 2018 van de Stichting Infrastructuur Kwaliteitsborging Bodembeheer.

Voor het traceren van de kabels en leidingen is voorafgaand aan de uitvoering van de veldwerkzaamheden een KLIC melding verricht.

4.2 Grondbemonstering

Op 7 maart 2023 zijn de boringen geplaatst en asbestinspectiegaten gegraven conform protocol 2001 en 2018. Een deel van de asbestinspectiegaten en boringen zijn gecombineerd. Zie bijlage 3 voor de situering van de geplaatste asbestinspectiegaten en boringen.

De werkzaamheden zijn uitgevoerd door ██████████ erkend monsternemer in het kader van de BRL SIKB 2000 voor de protocollen 2001, 2002 en 2018.

Voorafgaand aan de veldwerkzaamheden is het maaiveld geïnspecteerd op de aanwezigheid van asbestverdachte materialen. Tijdens de inspectie was het droog en zwaar bewolkt weer. De onderzoekslocatie bestaat voor 85% uit braakliggend terrein met minder dan 25% vegetatie. Een klein deel van de locatie (10%) is voorzien van klinker- en tegelverharding, op de overige 5% bevinden zich garageboxen. De inspectie efficiëntie van het terrein is ingeschat op 70-80%. Tijdens de inspectie zijn visueel geen asbestverdachte materialen op het maaiveld aangetroffen.

Verdeeld over de locatie zijn in totaal 15 asbestinspectiegaten gegraven van minimaal 0,3 x 0,3 m tot 0,5 m-mv. (inspectiegaten ABG 1 t/m ABG 15). De asbestinspectiegaten ABG 7, ABG 9 en ABG 13 zijn doorgeboord tot 1,0 m -mv (0,5 m zintuiglijk schone grond). In asbestinspectiegat ABG 1, ABG 5, ABG 8, ABG 11 en ABG 14 is een boring verricht tot 2,0 m-mv. Voor het doorboren van deze asbestgaten met gebruik gemaakt van de Edelmanboor (ø 12 cm).

Het uitkomende materiaal is voorbehandeld (gezeefd) en visueel geïnspecteerd op het voorkomen van asbestverdachte materialen. In het uitgegraven materiaal van alle asbestinspectiegaten zijn visueel geen asbestverdachte materialen waargenomen. Op basis van de visuele waarnemingen zijn in het veld 4 mengmonsters samengesteld.

De boringen voor het verkennend bodemonderzoek (NEN 5740) zijn gecombineerd met het verkennend onderzoek asbest in bodem en zijn verricht met behulp van de Edelmanboor (ø 7 of 12 cm). Zie voor de boorpuntlocaties bijlage 3. Het opgeboorde bodemmateriaal is volgens de classificatienorm voor onverharde bodems (NEN 5104) beoordeeld. Daarnaast is vastgesteld in hoeverre het opgeboorde materiaal mogelijke aanwijzingen biedt voor de aanwezigheid van visueel zichtbare verontreiniging.

Op basis van de zintuiglijke waarnemingen en de bodemopbouw heeft laagsgewijze bemonstering plaatsgevonden. De uitkomende grond en alle zintuiglijk waargenomen bijzonderheden zijn per boring beschreven in de profielbeschrijvingen (zie bijlage 4).

In tabel 4.1 zijn de boringen beschreven waarin zintuiglijk afwijkingen zijn geconstateerd.

Boring	Diepte boring (m -mv)	Traject (m -mv)	Grondsoort	Waargenomen bijzonderheden
7	1,00	0,00 – 0,50	Zand	Sporen baksteen
8	4,60	0,00 – 0,50	Zand	Sporen puin, sporen plastic
		0,50 – 1,10	Zand	Sporen puin
13	1,00	0,00 – 0,50	Zand	Sporen beton
14	2,00	0,00 – 0,50	Zand	Sporen beton

Tabel 4.1: Overzicht zintuiglijke afwijkingen

Op het maaiveld zijn geen asbestverdachte materialen aangetroffen. De aangetroffen (lichte) bijmengingen met puin bij boring 8 worden wel gezien als asbestverdachte bijmengingen in de bodem. De bijmengingen met baksteen en beton zijn mogelijk puinresten als gevolg van de sloopactiviteiten.

Gebaseerd op de diepte en stroming van het freatisch grondwater is een boring afgewerkt met een peilbuis (zie bijlage 2). Deze is centraal op de onderzoekslocatie geplaatst, ter plaatse van boorpunt 8. De bovenkant van het peilbuisfilter is onder de aangetroffen grondwaterstand geplaatst. Tijdens de installatie van de peilbuis is geen werkwater gebruikt.

4.3 Grondwatermonstername

De peilbuis is een week na plaatsing op 17 maart 2023 bemonsterd conform protocol 2002 van de Stichting Infrastructuur Kwaliteitsborging Bodembeheer. De bemonstering is uitgevoerd door erkend veldwerker van Aeres Milieu, [REDACTED]

Voorafgaand aan de bemonstering is de grondwaterstand opgenomen en zijn de zuurgraad (pH) en het elektrischegeleidingsvermogen (Ec) van het grondwater bepaald. Deze waarden waren constant bij monstername. De geleidbaarheid is gecorrigeerd voor de grondwatertemperatuur.

De geleiding is een maat voor de concentratie aan opgeloste stoffen in het water, terwijl de pH de zuurgraad van het water aangeeft (pH<7: zuur, pH = 7: neutraal, pH>7: basisch).

De grondwatermonsters zijn in het veld, voor zover noodzakelijk gefiltreerd en geconserveerd. De in het veld gemeten parameters zijn in tabel 4.2 samengevat.

Peilbuis	Filterdiepte (m-mv.)	Grondwaterstand (m-mv.)	pH (-)	Ec (µS/cm)	Troebelheid (NTU)
8	3,60 - 4,60	2,90	6,15	323	470

Tabel 4.2: Resultaten veldmetingen tijdens grondwatermonstername

De meetresultaten betreffende de pH en de Ec wijken niet af van natuurlijk of regionaal voorkomende waarden.

In het grondwater in de peilbuis is wel sprake van een verhoogde troebelheid (>10 NTU). Een verhoogde troebelheid kan in sommige gevallen leiden tot een overschatting van de gehalten aan organische parameters in het grondwater. Bij het voorliggende onderzoek is de index van geen enkele organische parameter verhoogd (zie 5.3 grondwateranalyse). De eventuele overschatting van de gehalten als gevolg van een verhoogde troebelheid heeft geen gevolgen voor de interpretatie van de onderzoeksgegevens en de conclusies van dit rapport. Aanvullend onderzoek naar de verhoogde troebelheid is daarom niet uitgevoerd.

5. LABORATORIUMONDERZOEK

5.1 Algemeen

De analyses zijn uitgevoerd door het onderzoekslaboratorium van Eurofins Analytico B.V. te Barneveld. Eurofins Analytico B.V. is geaccrediteerd volgens de door de Raad voor Accreditatie gestelde criteria voor Testlaboratoria conform ISO/IEC 17025, waar verdere conservering en (voor)behandeling van de monsters plaats heeft gevonden.

5.2 Grondmengmonsters asbest (fijne fractie)

Van de uitgezeefde fijne fractie (<20 mm) is een mengmonster samengesteld van minimaal 10 kg. Het mengmonster is genomen door per asbestinspectie gat evenredige grepen van de gezeefde grond te nemen. In tabel 5.1 is de samenstelling van het mengmonster weergegeven.

Mengmonster	Inspectiegat	Traject (m-mv.)	Visuele waarnemingen (>20 mm)	Asbestverdacht materiaal (fractie > 20 mm) aangetroffen	Geselecteerd voor analyse
ABM1	2, 3, 4, 5 en 10	0,0 -0,50	Zintuiglijk schoon	Nee	Ja
ABM2	1, 6, 11	0,08 -0,50	Zintuiglijk schoon	Nee	Nee
ABM3	7, 8, 13, 14	0,0 -0,50	Sporen baksteen, plastic, beton en puin	Nee	Ja
ABM4	12, 15	0,0 – 0,5	Zintuiglijk schoon	Nee	Nee

Tabel 5.1: Schemagrond(meng)monster fijne fractie

De berekende concentratie is bepaald door sommatie van de asbestconcentratie in de grond (mg/kg d.s.) en de bijdrage van de materiaalmonsters uit het inspectiegat (mg/kg d.s. voor het geschouwd volume), gecorrigeerd voor het drooggewicht grond. Zie bijlage 6 voor de analyserapport. In onderstaande tabel 5.2 zijn de analyseresultaten samengevat.

Monster	Visuele waarneming	Vastgestelde hoeveelheid asbest				Indicatieve asbestconcentratie [mg/kg d.s.kg]
		grove fractie [mg/kg d.s.]		fijne fractie [mg/kg d.s.]		
		serpentine	amfibool	serpentine	amfibool	
ABM1	Zintuiglijk schoon	n.a.	n.a.	0,0	0,0	< 0,7
ABM3	Sporen baksteen, plastic, beton en puin	n.a.	n.a.	21	5,4	75

Tabel 5.2: Analysemonsters grondmonsters fijne fractie

n.a. = niet aangetroffen/aangetoond

In grondmengmonster ABM1 is er geen verhoogde asbestconcentratie aangetoond. In ABM3 van is een verhoogde asbestconcentratie aangetroffen van 75 mg/kg d.s. Dit gehalte bevindt zich weliswaar onder de interventiewaarde voor asbest, maar boven de waarde voor nader onderzoek. Mogelijk is dit te relateren aan de zintuiglijke bijmengingen die zijn aangetroffen in de bodem. Derhalve wordt een nader onderzoek naar asbest in grond aanbevolen.

5.3 Grond(meng)monsters NEN 5740 pakket

In het laboratorium zijn voor het chemisch onderzoek van de grondmonsters uit de boven- en ondergrond al dan niet mengmonsters samengesteld volgens onderstaande tabel 5.3. De keuze voor het samenstellen van deelmonsters tot een mengmonster of het analyseren van individuele monsters is gebaseerd op de zintuiglijke waarnemingen in het veld en op de onderzoeksstrategie.

Analysemonster	Traject (m -mv)	Deelmonsters	Analysepakket
MM1	0,00 – 0,50	02 (0,00 - 0,50), 03 (0,00 - 0,50), 05 (0,00 - 0,50) 09 (0,00 - 0,50), 11 (0,15 - 0,50), 12 (0,00 - 0,50) 15 (0,00 - 0,50)	Standaardpakket incl. lu/os
MM2	0,00 – 0,50	07 (0,00 - 0,50), 08 (0,00 - 0,50), 13 (0,00 - 0,50) 14 (0,00 - 0,50)	Standaardpakket incl. lu/os
MM3	0,50 – 2,00	01 (0,50 - 1,00), 01 (1,00 - 1,50), 11 (0,50 - 1,00) 11 (1,00 - 1,50), 14 (0,50 - 1,00), 14 (1,50 - 2,00)	Standaardpakket incl. lu/os

Tabel 5.3: samenstelling analysemonsters en analysepakket

De analyseresultaten van de grond(meng)monsters worden in de volgende tabel 5.4 samengevat, waarbij door middel van onderstaande sterrencodering de mate van verontreiniging is aangegeven.

- * Het gehalte is groter dan de achtergrondwaarde en kleiner dan of gelijk aan de het gemiddelde van de achtergrond- en interventiewaarde;
- ** het gehalte is groter dan het gemiddelde van de achtergrond- en interventiewaarde en kleiner dan of gelijk aan de interventiewaarde;
- *** het gehalte is groter dan de interventiewaarde.

In de Regeling bodemkwaliteit (RBK) is vastgelegd dat de toetsing altijd moet plaatsvinden door het gevonden gehalte in een monster eerst te corrigeren met het lutum en organisch stofgehalte (=berekende concentratie) en vervolgens te vergelijken met de grenswaarden van de Regeling Bodemkwaliteit.

In de kolommen zijn alleen die stoffen vermeld waarvan de analyseresultaten na toetsing hoger zijn dan de bijbehorende achtergrondwaarde voor duurzame bodemkwaliteit. Zie bijlage 7 voor de toetsingstabellen en het analyserapport.

(Meng)-monster	Traject (m -mv)	Zintuiglijke waarnemingen	Verhoogde component	Berekende concentratie [mg/kg d.s.] en toetsing
MM1	0,00 – 0,50	Geen bijmengingen / bijzonderheden	---	---
MM2	0,00 – 0,50	Sporen baksteen, sporen puin, sporen plastic, sporen beton	PAK (10-VROM)	2,05 *
MM3	0,50 – 2,00	Geen bijmengingen / bijzonderheden	PAK (10-VROM)	1,85 *

Tabel 5.4: Toetsingsresultaten van de grond(meng)monsters

Uit de analyseresultaten blijkt dat de grondmengmonsters MM2 (dieptetraject 0,00 – 0,50 m-mv.) en MM3 (dieptetraject 0,50 – 2,00 m-mv.) licht verhoogd zijn met Polycyclische Aromatische Koolwaterstoffen (PAK-10 VROM). In grondmengmonster MM1 (dieptetraject 0,00 – 0,50 m-mv.) zijn geen gehalten gemeten verhoogd ten opzichte van de achtergrondwaarde.

De afkorting PAK staat voor Polycyclische Aromatische Koolwaterstoffen. Het gaat hierbij om een verbindingenklasse van meer dan 200 stoffen, die bestaan uit twee of meer aan elkaar verbonden benzeenringen. Ze ontstaan met name bij verbrandingsprocessen, en kunnen dus zowel een synthetische als een natuurlijke oorsprong hebben. PAK's ontstaan o.a. door onvolledige verbranding van minerale olie zoals die ook in het verkeer plaatsvindt. Ze worden tevens gevormd bij het proces van droge destillatie van steenkool, zoals die bij gas- en cokesfabrieken werd toegepast. Daarnaast kunnen ze worden aangetroffen bij de vervaardiging en verwerking van rubber, kunststoffen, verf, lakken, minerale olie en teerproducten. In de chemische grondstoffenindustrie dienen ze als tussenproducten bij verschillende syntheses, bijvoorbeeld van verfstoffen en farmaceutica. De belangrijkste PAK-verbindingen in steenkoolteer zijn naftaleen, chryseen, fenanthreen en fluorantheen. Alle zijn praktisch onoplosbaar in water, niet vluchtig en persistent (niet afbreekbaar).

5.4 Grondwatermonster(s)

De analyseresultaten van de grondwatermonsters worden in de volgende tabel 5.5 samengevat, waarbij door middel van onderstaande sterrencodering de mate van verontreiniging is aangegeven.

- * Het gehalte is groter dan of gelijk aan de streefwaarde (of de detectiegrens, indien deze hoger is) en kleiner dan of gelijk aan het gemiddelde van de streef- en interventiewaarde;
- ** het gehalte is groter dan het gemiddelde van de streef- en interventiewaarde en kleiner dan of gelijk aan de interventiewaarde;
- *** het gehalte is groter dan de interventiewaarde.

In de kolommen zijn alleen die stoffen vermeld waarvan de analyseresultaten na toetsing hoger zijn dan de bijbehorende streefwaarde voor duurzame bodemkwaliteit. Zie bijlage 8 voor de toetsingstabellen en het analyserapport.

Peilbuis	Filtertraject [m-mv]	Grondwaterstand [m-mv.]	Verhoogde component	Gemeten concentratie [$\mu\text{g/l}$] en toetsing
8	3,60 – 4,60	2,90	---	---

Tabel 5.5: Toetsingsresultaten van de grondwatermonsters

Uit de analyseresultaten blijkt dat in het grondwater afkomstig uit peilbuis 8 geen van de onderzochte componenten zijn gemeten in een gehalte verhoogd ten opzichte van de streefwaarde.

5.5 Toetsing van de gestelde hypothese

Geconcludeerd kan worden dat de berekende concentraties (plaatselijk) in de bovengrond en ondergrond in tegenspraak zijn met de vooraf geformuleerde hypothese dat de locatie als onverdacht beschouwd kan worden. De gemeten concentraties liggen echter ruim beneden de tussenwaarde (= het gemiddelde van de achtergrondwaarden (AW2000) en de interventiewaarden voor grond). Het uitvoeren van een aanvullend of nader bodemonderzoek is niet noodzakelijk.

Geconcludeerd kan worden dat de analyseresultaten van het grondwater in overeenstemming zijn met de vooraf opgestelde hypothese dat de locatie onverdacht is.

Voor het uitvoeren van een verkennend onderzoek naar asbest in bodem is uitgegaan van de onderzoeksstrategie voor een onverdachte locatie. Deze hypothese wordt op basis van de analyseresultaten niet bevestigd. In één mengmonster (ABM3) is een verhoogd gehalte asbest aangetroffen boven de waarde voor nader onderzoek. Derhalve wordt een aanvullend onderzoek naar asbest in bodem noodzakelijk geacht.

6. CONCLUSIES EN AANBEVELINGEN

Tijdens de veldinspectie op de locatie zijn geen waarnemingen gedaan die wijzen op de aanwezigheid van bodemverontreiniging of bronnen van verontreiniging.

In het uitgegraven materiaal van de asbestinspectiegaten ABG 7, ABG 8, ABG 9, ABG 13 en ABG 14 is visueel in lichte mate bodemvreemd materiaal aangetroffen bestaande uit puin, plastic, baksteen en beton. Deze puinbijmengingen zijn mogelijk verdacht voor de aanwezigheid van asbest.

In asbestmonster ABM3 (met de zintuiglijke bijmengingen) is een matig verhoogde asbestconcentratie aangetoond (75 mg/kg d.s.). De concentratie overschrijdt niet de interventiewaarde van 100 mg/kg d.s. maar wel de waarde voor nader onderzoek (zijnde 50 mg/kg d.s.). In het zintuiglijk schone monster ABM1 is geen verhoogde concentratie aan asbest aangetroffen. Op basis van de analyseresultaten wordt een nader onderzoek naar asbest in grond noodzakelijk geacht.

Uit de analyseresultaten blijkt dat de bovengrond (plaatselijk) licht verhoogd is met Polycyclische Aromatische Koolwaterstoffen (PAK 10-VROM). In de ondergrond is het gehalte aan PAK 10-VROM gemeten in een gehalte licht verhoogd ten opzichte van de achtergrondwaarde. Het freatisch grondwater is niet verhoogd ten opzichte van de streefwaarde.



De resultaten van dit bodemonderzoek geven aanleiding tot het uitvoeren van een nader bodemonderzoek naar asbest in bodem. De milieuhygiënische conditie van de bodem vormt mogelijk een belemmering voor de voorgenomen planontwikkeling.

Indien er werkzaamheden plaatsvinden, waarbij grond vrijkomt, kan de grond mogelijk niet zonder meer worden afgevoerd of elders worden toegepast. Ten aanzien van hergebruik van deze grond elders is het Besluit Bodemkwaliteit en het Handelingskader PFAS van toepassing.

Bijlage 1

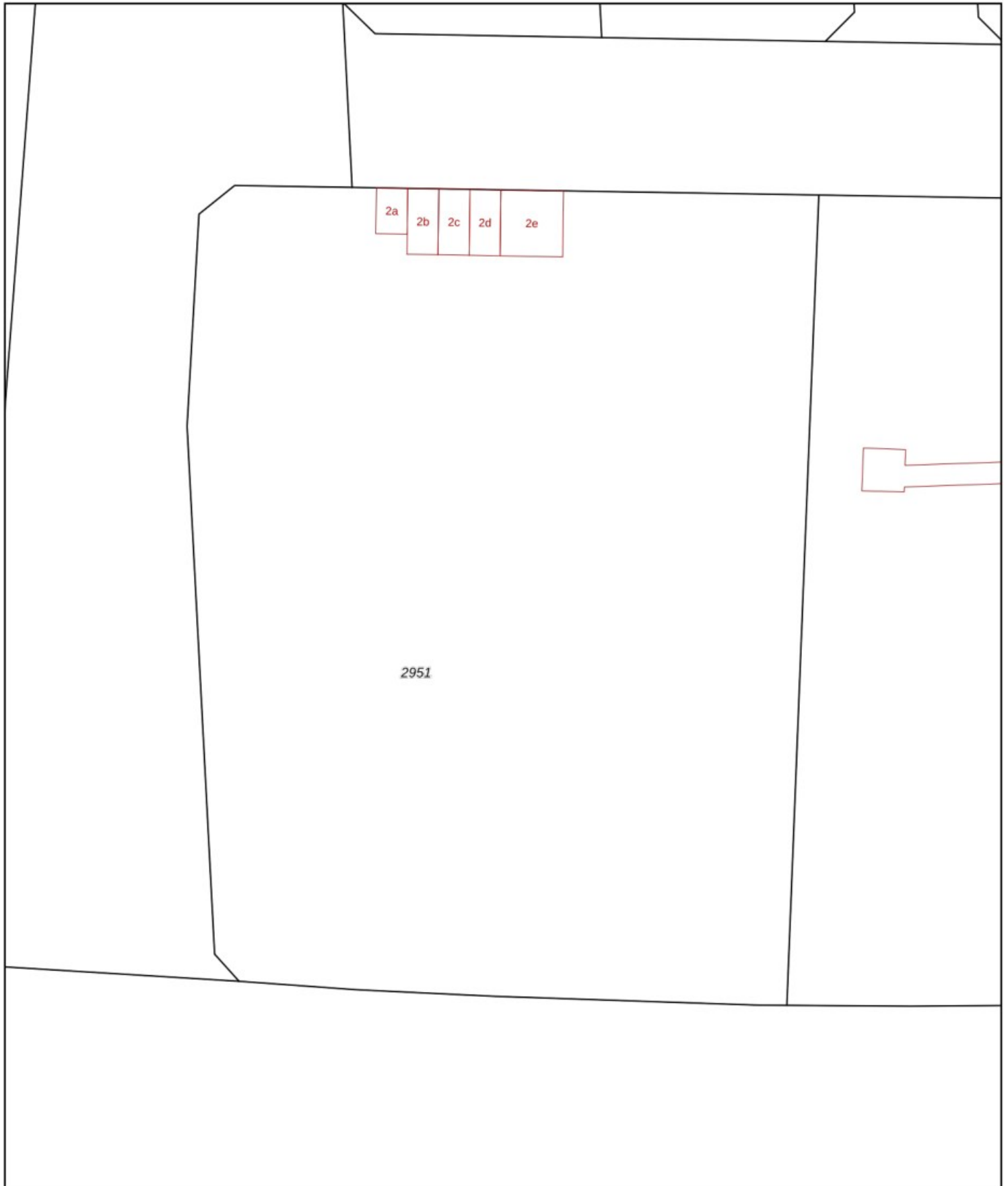
Topografische en kadastrale overzichtskaart



12345 Perceelnummer	Deze kaart is noordgericht	Schaal 1: 500	
25 Huisnummer	Vastgestelde kadastrale grens	Kadastrale gemeente Aalst Noord-Brabant	
	Voorlopige kadastrale grens	Sectie E	
	Administratieve kadastrale grens	Perceel 2951	
	Bebouwing		

Voor een eensluitend uittreksel, geleverd op 16 februari 2023
De bewaarder van het kadaster en de openbare registers

Aan dit uittreksel kunnen geen betrouwbare maten worden ontleend.
De Dienst voor het kadaster en de openbare registers behoudt zich de intellectuele eigendomsrechten voor, waaronder het auteursrecht en het databankenrecht.

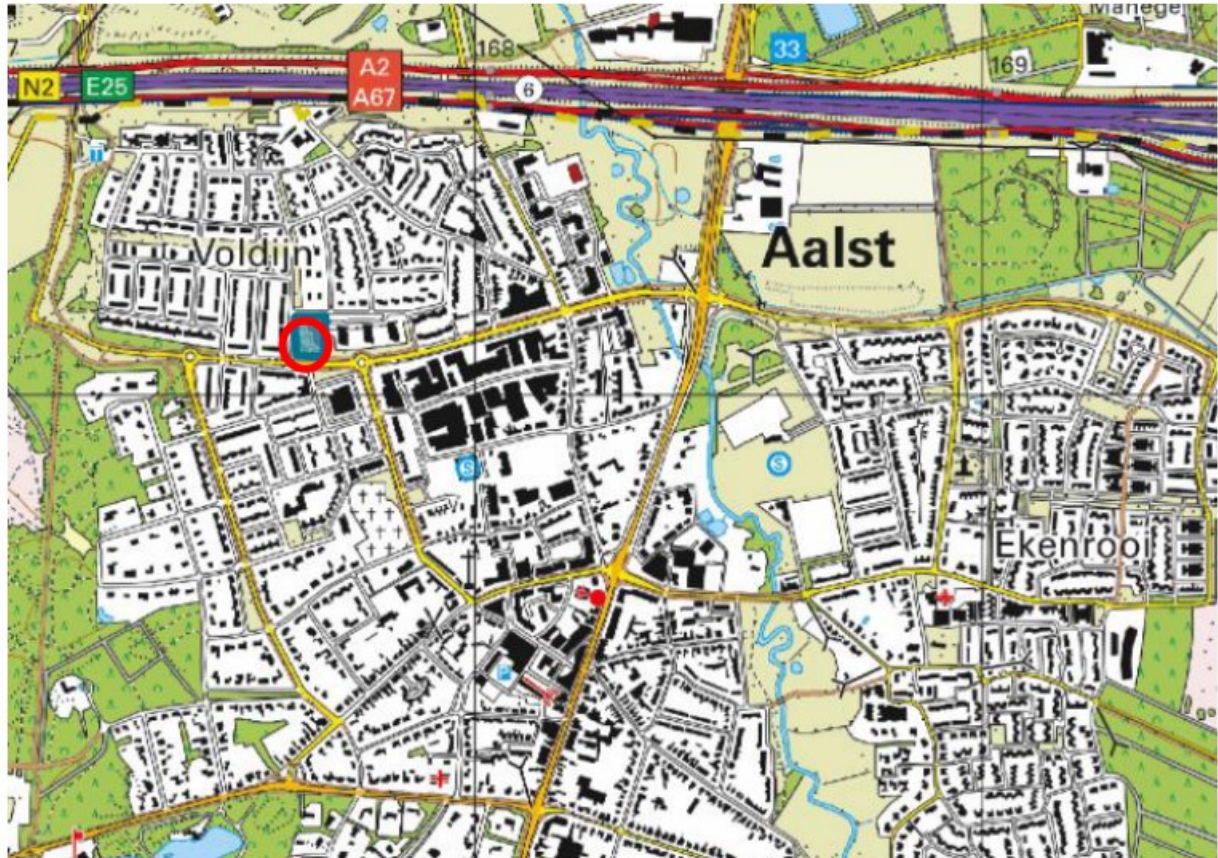

<p>a b </p> <p>c d </p>	<p>BEBOUWING</p> <p>a bebouwd gebied b gebouwen c hoogbouw d kas</p>	<p>a b </p> <p>a b </p> <p>a b </p>	<p>SPOORWEGEN</p> <p>spoorweg: enkelspoor spoorweg: meersporig</p> <p>a station b spoorweg in tunnel tramweg</p> <p>a sneltram b sneltramhalte a metro bovengronds b metrostation</p>	<p>a b </p> <p>c d </p> <p>e f </p>	<p>OVERIGE SYMBOLEN</p> <p>a religieus gebouw b toren, hoge koepel c religieus gebouw met toren d markant object e watertoren f vuurtoren</p>
<p> autosnelweg</p> <p> hoofdweg met gescheiden rijbanen</p> <p> hoofdweg</p> <p> regionale weg met gescheiden rijbanen</p> <p> regionale weg</p> <p> lokale weg met gescheiden rijbanen</p> <p> lokale weg</p> <p> weg met losse of slechte verharding</p> <p> onverharde weg</p> <p> straat/overige weg</p> <p> voetgangersgebied</p> <p> fietspad</p> <p> pad, voetpad</p> <p> weg in aanleg</p>	<p> waterloop: smaller dan 3 m</p> <p> waterloop: 3-6 m breed</p> <p> waterloop: breder dan 6 m</p> <p>Sch sl a b c</p> <p>a b j Gd c</p> <p>a b c</p> <p>a b c</p>	<p> a schutsluis b stuwen</p> <p> a duiker b grondduiker c afsluitbare duiker</p>	<p>HYDROGRAFIE</p> <p>waterloop: smaller dan 3 m</p> <p>waterloop: 3-6 m breed</p> <p>waterloop: breder dan 6 m</p> <p>a schutsluis b stuwen</p> <p>a duiker b grondduiker c afsluitbare duiker</p>	<p>a b c </p> <p>a b c </p> <p>a b c </p> <p>a b c </p>	<p>a gemeentehuis b postkantoor c politiebureau d wegwijzer</p> <p>a kapel b kruis c vlampijp d telescoop</p> <p>a windmolen b waterradmolen c windmotor d windturbine</p> <p>a oliepompinstallatie b seinmast c zendmast</p> <p>a hunebed b monument c gemaal</p> <p>a kampeertrein b sportcomplex c ziekenhuis</p> <p>a paal b grenspunt c boom</p>
<p> viaduct</p> <p> aquaduct</p> <p> tunnel</p> <p> vaste brug</p> <p> beweegbare brug</p> <p> brug op pijlers</p>	<p> a grasland met sloten</p> <p> b akkerland met greppels</p> <p> c boomgaard</p> <p> d fruitkwekerij</p> <p> e boomkwekerij</p> <p> f grasland met populierenopstand</p> <p> g loofbos</p> <p> h naaldbos</p> <p> i gemengd bos</p> <p> j griend</p> <p> k heide</p> <p> l zand</p> <p> m drasland, moeras</p> <p> n rietland</p> <p> o dodenakker, begraafplaats</p> <p> p overig bodemgebruik</p>	<p> a grasland met sloten</p> <p> b akkerland met greppels</p> <p> c boomgaard</p> <p> d fruitkwekerij</p> <p> e boomkwekerij</p> <p> f grasland met populierenopstand</p> <p> g loofbos</p> <p> h naaldbos</p> <p> i gemengd bos</p> <p> j griend</p> <p> k heide</p> <p> l zand</p> <p> m drasland, moeras</p> <p> n rietland</p> <p> o dodenakker, begraafplaats</p> <p> p overig bodemgebruik</p>	<p> a grasland met sloten</p> <p> b akkerland met greppels</p> <p> c boomgaard</p> <p> d fruitkwekerij</p> <p> e boomkwekerij</p> <p> f grasland met populierenopstand</p> <p> g loofbos</p> <p> h naaldbos</p> <p> i gemengd bos</p> <p> j griend</p> <p> k heide</p> <p> l zand</p> <p> m drasland, moeras</p> <p> n rietland</p> <p> o dodenakker, begraafplaats</p> <p> p overig bodemgebruik</p>	<p>a b c </p> <p>a b c </p> <p>a b c </p>	<p>a kampeertrein b sportcomplex c ziekenhuis</p> <p>a paal b grenspunt c boom</p> <p> schietbaan</p> <p> afrastering</p> <p> hoogspanningsleiding met mast</p> <p> muur</p> <p> geluidswering</p>

Bijlage 2

Foto's van de onderzoekslocatie



Foto 1



Foto 2



Foto 3



Foto 4



Foto 5



Foto 6



Foto 7



Foto 8



Foto 9



Foto 10

Bijlage 3

Situatietekening onderzoekslocatie met boorpunten en
asbestinspectiegaten



379150

379125

379100

379075

160626

160651

160676

160701

160726

379150

379125

379100

379075

Legenda

- Plangebied
- ↑ Foto's
- boringen**
- asbestinspectiegat
- boring tot 0,5 m-mv
- boring tot 1,0 m-mv
- boring tot 2,0 m-mv
- peilbuis

Achtergrond: Opentopo PDOK Actueel 25 cm, Kadastrale kaart WFS PDOK

Boorpuntenkaart (A4)
 AM22409-1
 Aalst (gemeente Waalre)
 Malvalaan
 Schaal 1:500

aeres milieu

v1.0_24-4-2023_LK

160626

160651

160676

160701

160726

Bijlage 4

Boorprofielen en foto's asbestinspectiegaten

Boring: 01

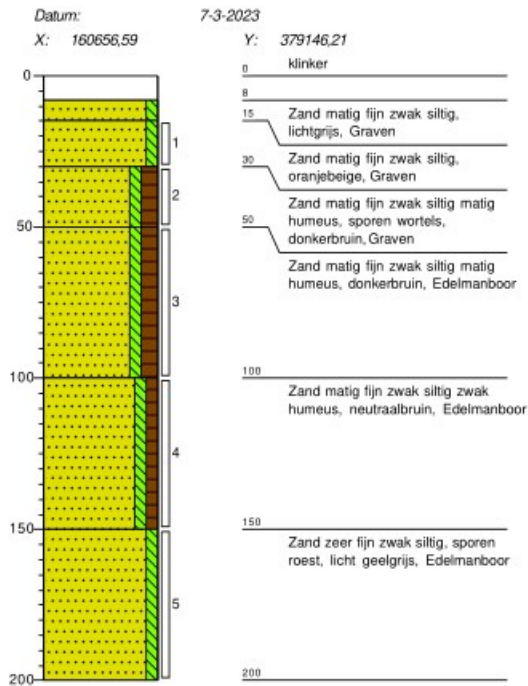

Boring: 02

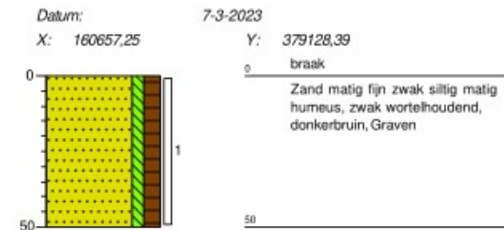

Boring: 03

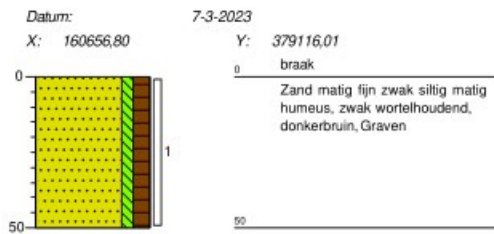

Boring: 04

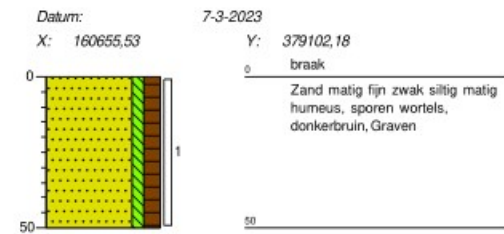

Boring: 05

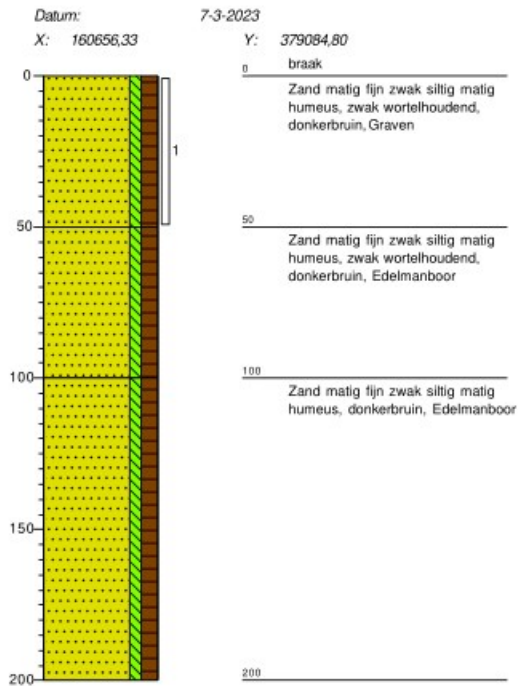

Boring: 06

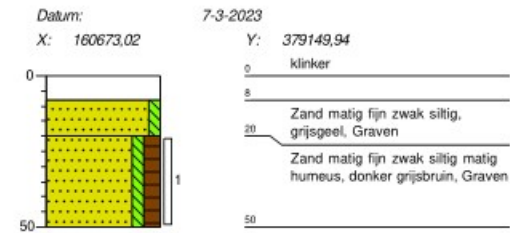

Boring: 07

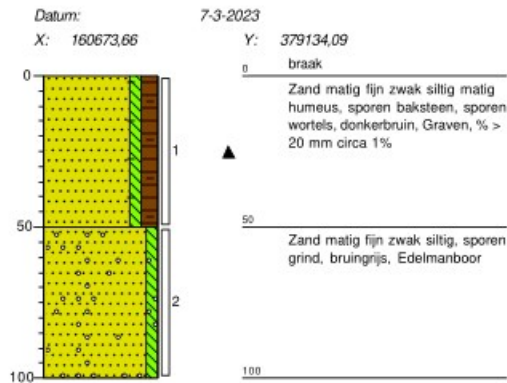

Boring: 08

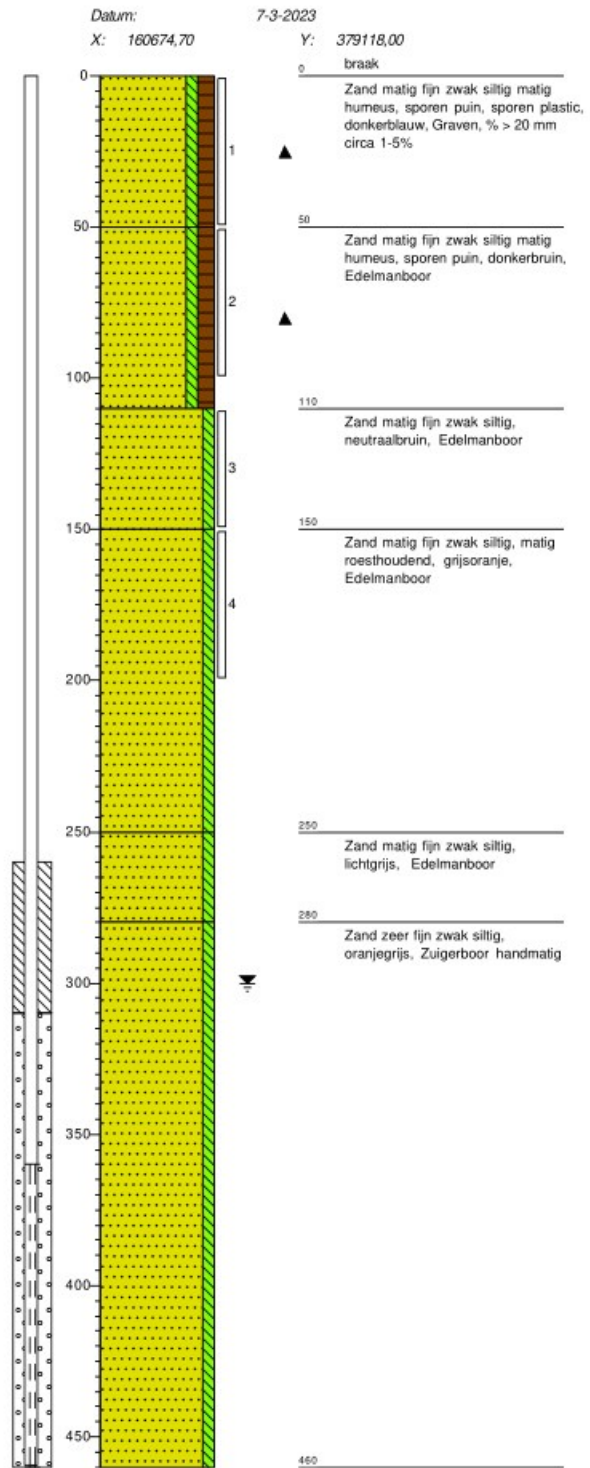

Boring: 09

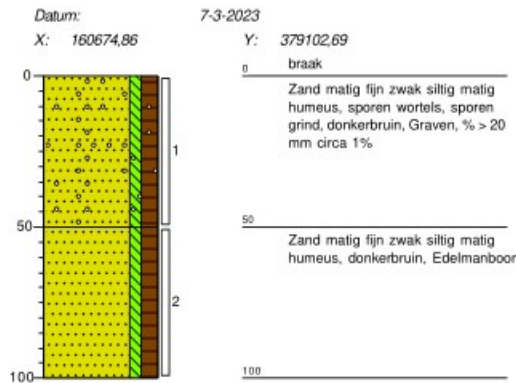

Boring: 10

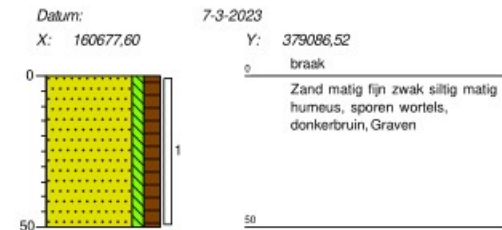

Boring: 11

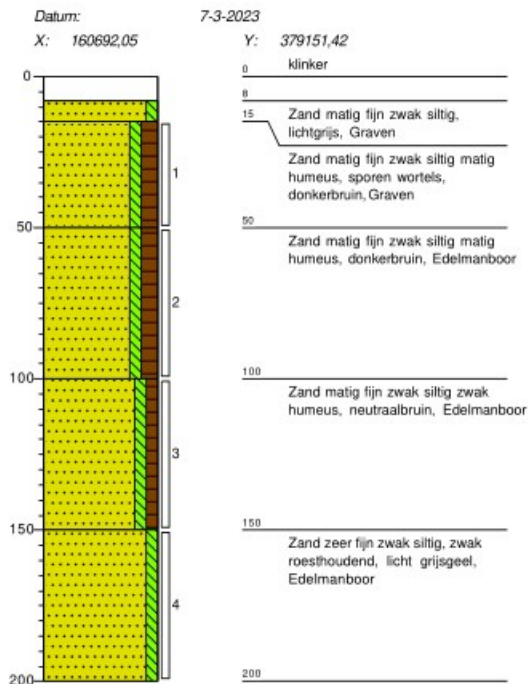

Boring: 12

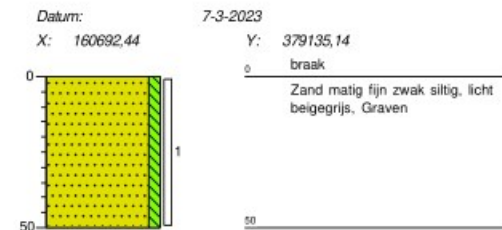

Boring: 13

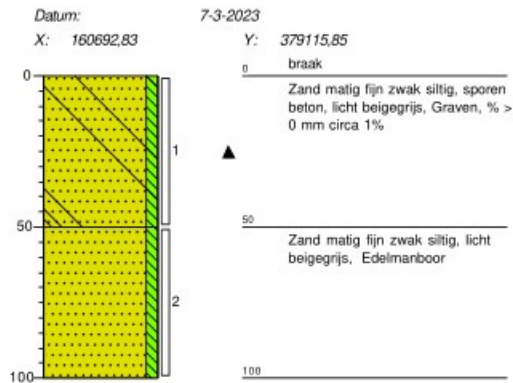

Boring: 14

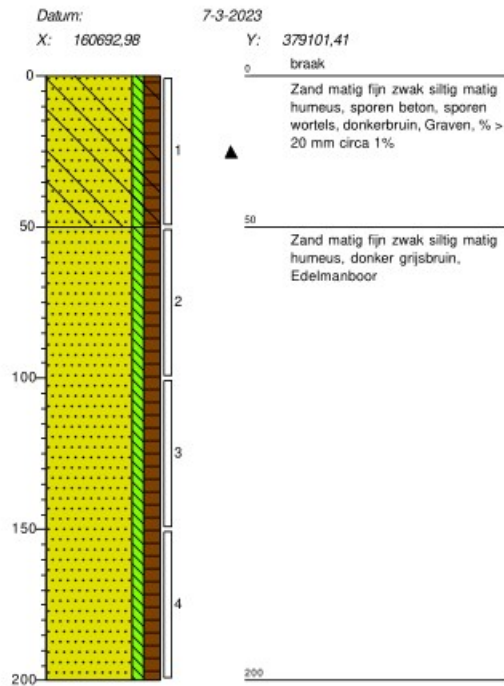

Boring: 15

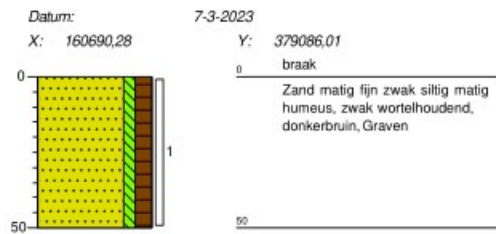

grind

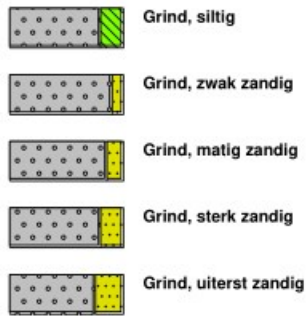

klei



geur



olie

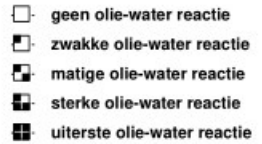

zand

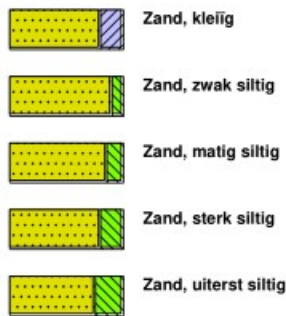

leem

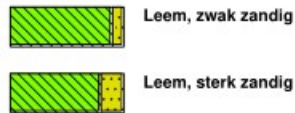

p.i.d.-waarde



monsters

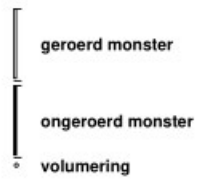

veen



overige toevoegingen

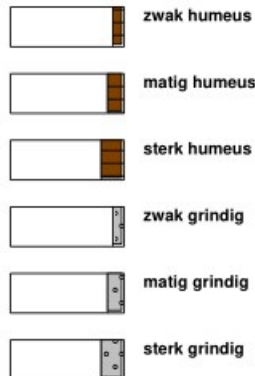

overig

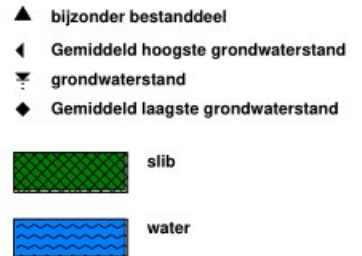

peilbuis

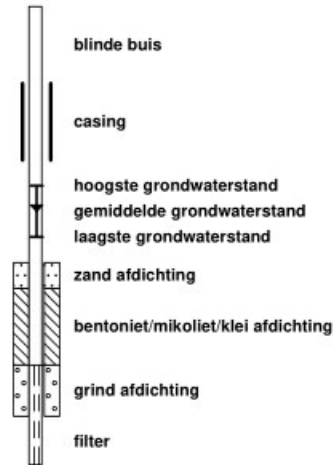



ABG 1



ABG 2



ABG 3



ABG 4



ABG 5



ABG 6



ABG 7



ABG 8



ABG 9



ABG 10



ABG 11



ABG 12



ABG 13



ABG 14



ABG 15

Bijlage 5



Verklaring veldmedewerker

VERKLARING

Hierbij verklaar ik (ondergetekende) dat de veldwerkzaamheden onafhankelijk van de opdrachtgever zijn uitgevoerd conform de eisen van de BRL 2000 en de bijbehorende protocollen.

Projectnummer	AM22409-1
Onderzoekslocatie	Malvalaan Aalst
Opdrachtgever	Accent Adviseurs

Afwijkingen van BRL 2000 (protocol)	<input checked="" type="checkbox"/> Nee
	<input type="checkbox"/> Ja, aard en motivatie afwijkingen beschrijven

Uitvoering werkzaamheden protocol 2001	07-03-2023	
Uitvoering werkzaamheden protocol 2002	17-03-2023	
Uitvoering werkzaamheden protocol 2018	07-03-2023	

Gecertificeerd monsternemer



Bijlage 6

Analyserapport grondmengmonsters asbest (fijne fractie)

Aeres Milieu B.V.
T.a.v. [REDACTED]
Noordhoven 4
6042 NW ROERMOND
NETHERLANDS

Analysecertificaat

Datum: 23-Mar-2023

Hierbij ontvangt u de resultaten van het navolgende laboratoriumonderzoek.

Certificaatnummer/Versie	2023034937/1
Uw project/verslagnummer	AM22409-1
Uw projectnaam	Malvalaan te Aalst
Uw ordernummer	
Uw datum aanlevering monster(s)	08-Mar-2023

Dit certificaat mag uitsluitend in zijn geheel worden gereproduceerd.
De analyse resultaten hebben alleen betrekking op het beproefde object.

De grondmonsters worden tot 4 weken na datum ontvangst bewaard en watermonsters tot 2 weken na datum ontvangst. Zonder tegenbericht worden de monsters nadien afgevoerd.
Indien de monsters langer bewaard dienen te blijven verzoeken wij U dit exemplaar uiterlijk 1 werkdag voor afloop van de standaardbewaarperiode ondertekend aan ons te retourneren. Voor de kosten van het langer bewaren van monsters verwijzen wij naar de prijslijst.

Bewaren tot:

Datum:

Naam:

Handtekening:

Wij vertrouwen erop uw opdracht hiermee naar verwachting te hebben uitgevoerd, mocht U naar aanleiding van dit analysecertificaat nog vragen hebben verzoeken wij U contact op te nemen met de afdeling Verkoop en Advies.

Met vriendelijke groet,

Eurofins Analytico B.V.



Ing. [REDACTED]
Technical Manager

Eurofins Analytico B.V.

Gildeweg 42-46
NL-3771NB Borneveld
+31 (0)34 242 63 00
Info-env@eurofins.nl
www.eurofins.nl

Venecoweg 5
B-9810 Nazareth
+32 (0)9 222 77 59
belgie-env@eurofins.be
www.eurofins.be

BNP Paribas S.A. 227 9245 25
IBAN: [REDACTED]
BIC: BNPANL2R
KvK/CoC: 09088623
BTW/VAT: NL 8043.14.883.B01

Eurofins Analytico B.V. is ISO 14001: 2015 gecertificeerd door TÜV.

Analysecertificaat

Uw project/verslagnummer AM22409-1
 Uw projectnaam Malvalaan te Aalst
 Uw ordernummer
 Uw monsternemer

Certificaatnummer/Versie 2023034937/1
 Startdatum analyse 08-Mar-2023
 Datum einde analyse 23-Mar-2023
 Rapportagedatum 23-Mar-2023/23:15
 Bijlage A, B, C
 Pagina 1/1

Analyse	Eenheid	1	2
Extern / Overig onderzoek			
Droge stof (Extern)	% (m/m)	89.9 ¹⁾	88.9 ¹⁾
Droge massa aangeleverd monster	g	12784 ¹⁾	13522 ¹⁾
Asbest fractie <0,5mm	mg	N.v.t. ¹⁾	N.v.t. ¹⁾
Totaal asbest (ondergrens)	mg/kg ds	0.0 ¹⁾	20 ¹⁾
Totaal asbest (bovengrens)	mg/kg ds	1.2 ¹⁾	33 ¹⁾
Serpentijn ondergrens	mg/kg ds	0.0 ¹⁾	17 ¹⁾
Serpentijn bovengrens	mg/kg ds	0.6 ¹⁾	25 ¹⁾
Amfibool ondergrens	mg/kg ds	0.0 ¹⁾	3.1 ¹⁾
Amfibool bovengrens	mg/kg ds	0.6 ¹⁾	7.8 ¹⁾
Overig onderzoek(externe bron)			
In behandeling genomen hoeveelheid	kg	14.2 ²⁾	15.2 ²⁾
Asbest fractie 0,5-1mm	mg	0.0 ²⁾	0.0 ²⁾
Asbest fractie 1-2mm	mg	0.0 ²⁾	0.0 ²⁾
Asbest fractie 2-4mm	mg	0.0 ²⁾	0.0 ²⁾
Asbest fractie 4-8mm	mg	0.0 ²⁾	130 ²⁾
Asbest fractie 8-20mm	mg	0.0 ²⁾	2100 ²⁾
Asbest fractie >20mm	mg	0.0 ²⁾	0.0 ²⁾
Asbest (som)	mg	0.0 ²⁾	2200 ²⁾
Asbest in grond	mg/kg ds	<0.7 ²⁾	75 ²⁾
Totaal gehalte asbest	mg/kg ds	<0.7 ²⁾	26 ²⁾
Serpentijn concentratie	mg/kg ds	<0.7 ²⁾	21 ²⁾
Amfibool concentratie	mg/kg ds	0.0 ²⁾	5.4 ²⁾
Totaal asbest hechtgebonden	mg/kg ds	0.0 ²⁾	26 ²⁾
Totaal asbest niet hechtgebonden	mg/kg ds	0.0 ²⁾	0.0 ²⁾

Nr. Uw monsteromschrijving

1 ASB MM1 ABM1 (0-50)
 2 ASB MM2 ABM3 (0-50)

Opgegeven monstermatrix

Asbestverdachte grond
 Asbestverdachte grond

Monster nr.

13513180
 13513181

Q: door RvA geaccrediteerde verrichting
 R: AP04 erkende en geaccrediteerde verrichting
 S: AS SIKB erkende en geaccrediteerde verrichting
 V: VLAREL erkende verrichting
 W: Waals Gewest erkende verrichting

**Akkoord
 Pr.coörd.**

VA

Eurofins Analytico B.V.

Gildeweg 42-46 Venecoweg 5
 NL-3771NB Barneveld B-9810 Nazareth
 +31 (0)34 242 63 00 +32 (0)9 222 77 59
 Info-env@eurofins.nl belgie-env@eurofins.be
 www.eurofins.nl www.eurofins.be

BNP Paribas S.A. 227 9245 25
 IBAN: [REDACTED]
 BIC: BNPANL2A
 KvK/CoC: 09088623
 BTW/VAT: NL 8043.14.883.B01

Dit certificaat mag uitsluitend in zijn geheel worden gereproduceerd.
 Eurofins Analytico B.V. is ISO 14001: 2015 gecertificeerd door TÜV.

Bijlage (A) met de opgegeven deelmonsterinformatie behorende bij het analysecertificaat. 2023034937/1

Pagina 1/1

Monster nr.	Uw monsteromschrijving			Uw datum monstername	Monsteromsch./Monstername ID
	Barcode	Boornr	Van Tot		
13513180	ASB MM1 ABM1 (0-50)				
1826715MG	ABM1	0	50	07-Mar-2023	1
13513181	ASB MM2 ABM3 (0-50)				
1826718MG	ABM3	0	50	07-Mar-2023	1

**Eurofins Analytico B.V.**

Gildeweg 42-46 Venecoweg 5
NL-3771NB Barneveld B-9810 Nazareth
+31 (0)34 242 63 00 +32 (0)9 222 77 59
Info-env@eurofins.nl belgie-env@eurofins.be
www.eurofins.nl www.eurofins.be

BNP Paribas S.A. 227 9245 25
IBAN: [REDACTED]
BIC: BNPANL2A
KvK/CoC: 09088623
BTW/VAT: NL 8043.14.883.B01

Eurofins Analytico B.V. is ISO 14001: 2015 gecertificeerd door TÜV.

Bijlage (B) met opmerkingen behorende bij analysecertificaat 2023034937/1

Pagina 1/1

Opmerking 1)

Deze bepaling is uitgevoerd bij Eurofins Omegam (L086).

Opmerking 2)

Deze bepaling is uitgevoerd bij Eurofins Omegam (L086).

**Eurofins Analytico B.V.**

Gildeweg 42-46 Venecoweg 5
NL-3771NB Barneveld B-9810 Nazareth
+31 (0)34 242 63 00 +32 (0)9 222 77 59
Info-env@eurofins.nl belgie-env@eurofins.be
www.eurofins.nl www.eurofins.be

BNP Paribas S.A. 227 9245 25
IBAN: XXXXXXXXXX
BIC: BNPANL2A
KvK/CoC: 09088623
BTW/VAT: NL 8043.14.883.B01

Eurofins Analytico B.V. is ISO 14001: 2015 gecertificeerd door TÜV.

Bijlage (C) met methodeverwijzingen behorende bij analysecertificaat 2023034937/1

Pagina 1/1

Analyse	Methode	Techniek	Methode referentie
Extern / Overig onderzoek			
Droge stof (uitbesteed)	W0004	Extern	Uitbesteding
Asbest NEN5898 (2016) ext	W0004	Microscopie	NEN 5898
Overig onderzoek(externe bron)			
Asbest Grond NEN5898 2016 ext	W0004	Microscopie	NEN 5898

Nadere informatie over de toegepaste onderzoeksmethoden alsmede een classificatie van de meetonzekerheid staan vermeld in ons overzicht "Specificaties analysemethoden", versie april 2022.

**Eurofins Analytico B.V.**

Gildeweg 42-46 Venecoweg 5
NL-3771NB Barneveld B-9810 Nazareth
+31 (0)34 242 63 00 +32 (0)9 222 77 59
Info-env@eurofins.nl belgie-env@eurofins.be
www.eurofins.nl www.eurofins.be

BNP Paribas S.A. 227 9245 25
IBAN: XXXXXXXXXX
BIC: BNPANL2A
KvK/CoC: 09088623
BTW/VAT: NL 8043.14.883.B01

Eurofins Analytico B.V. is ISO 14001: 2015 gecertificeerd door TÜV.

ANALYSECERTIFICAAT

Projectcode : 1507743
Uw project omschrijving : 2023034937-AM22409-1
Opdrachtgever : Eurofins Analytico B.V.

Monstercode : 7611358
Uw referentie : ASB MM1 ABM1 (0-50)
Opgegeven bemonsteringsdatum : 07/03/2023

Asbestonderzoek

Initialen analist : I.V.
 Analysedatum : 23-03-2023

Analyse is uitgevoerd conform NEN 5898 (S).

Massa aangeleverde monster : 14220 g
 Droge massa aangeleverde monster : 12784 g
 Percentage droogrest : 89,9 m/m %
 Type zieving : nat

zeef fractie (mm)	massa zeef fractie (gram)	percentage zeef fractie (m/m %)	massa onderzocht (gram)	percentage onderzocht (m/m %)	aantal asbest (deeltjes)	massa asbest-houdend materiaal (mg)
<0,5 mm	11962,8	95,3	13,6	0,11	n.v.t.	n.v.t.
0,5-1 mm	75,8	0,6	14,1	18,60	0	0,0
1-2 mm	119,1	0,9	27,7	23,26	0	0,0
2-4 mm	100,6	0,8	100,6	100,00	0	0,0
4-8 mm	166,5	1,3	166,5	100,00	0	0,0
8-20 mm	134,2	1,1	134,2	100,00	0	0,0
>20 mm	0,0	0,0	0,0	100,00	0	0,0
Totaal	12559,0	100,0	456,7		0	0,0

zeef fractie (mm)	asbest totaal			serpentiin asbest			amfibool asbest		
	gehalte asbest (mg/kg ds)	ondergrens (mg/kg ds)	bovengrens (mg/kg ds)	gehalte asbest (mg/kg ds)	ondergrens (mg/kg ds)	bovengrens (mg/kg ds)	gehalte asbest (mg/kg ds)	ondergrens (mg/kg ds)	bovengrens (mg/kg ds)
<0,5 mm	-								
0,5-1 mm	0,0	0,0	0,3	0,0	0,0	0,1	0,0	0,0	0,1
1-2 mm	0,0	0,0	1,0	0,0	0,0	0,5	0,0	0,0	0,5
2-4 mm	0,0	0,0	0,0	0,0	0,0	0,0	0,0	0,0	0,0
4-8 mm	0,0	0,0	0,0	0,0	0,0	0,0	0,0	0,0	0,0
8-20 mm	0,0	0,0	0,0	0,0	0,0	0,0	0,0	0,0	0,0
>20 mm	0,0	0,0	0,0	0,0	0,0	0,0	0,0	0,0	0,0
Totaal	<0,7	0,0	1,2	<0,7	0,0	0,6	0,0	0,0	0,6

Aangetroffen type asbest : Geen
 Bijzonderheden waargenomen : Geen

Serpentiin asbest is chrysotiel.
 Amfibool asbest is amosiet, crocidoliet, actinoliet, anthophylliet en tremoliet.

De bepalingsgrens is bepaald voor de zeef fracties kleiner dan 4 mm. De totale bepalingsgrens is verkregen door de bepalingsgrenzen van de afzonderlijke zeef fracties te sommeren.
 Het materiaal is middels polarisatiemicroscopie onderzocht, de analyse is uitgevoerd conform NEN 5896.

Gebondenheid	Serpentiin asbest	Amfibool asbest	totaal afgerond
hecht	0,0	0,0	0,0
niet hecht	0,0	0,0	0,0
totaal afgerond	0,0	0,0	

Gewogen concentratie (serpentiinasbestconcentratie vermeerderd met 10 maal de amfiboolasbestconcentratie) is: **<0,7 mg/kg ds**

De gewogen asbestconcentratie wordt berekend uit de niet-afgeronde gehalten aan serpentiin en amfibool asbest. De weergegeven resultaten zijn afgerond.

Verklaring kwalitatief onderzoek zeef fractie <0,5 mm:
 - : geen asbest waargenomen

ANALYSECERTIFICAAT

Projectcode : 1507743
Uw project omschrijving : 2023034937-AM22409-1
Opdrachtgever : Eurofins Analytico B.V.

Monstercode : 7611359
Uw referentie : ASB MM2 ABM3 (0-50)
Opgegeven bemonsteringsdatum : 07/03/2023

Asbestonderzoek

Initialen analist : I.V.
 Analysedatum : 23-03-2023

Analyse is uitgevoerd conform NEN 5898 (S).

Massa aangeleverde monster : 15210 g
 Droge massa aangeleverde monster : 13522 g
 Percentage droogrest : 88,9 m/m %
 Type zieving : nat

zeef fractie (mm)	massa zeef fractie (gram)	percentage zeef fractie (m/m %)	massa onderzocht (gram)	percentage onderzocht (m/m %)	aantal asbest (deeltjes)	massa asbest-houdend materiaal (mg)
<0,5 mm	12067,5	91,1	13,6	0,11	n.v.t.	n.v.t.
0,5-1 mm	16,6	0,1	2,2	13,25	0	0,0
1-2 mm	16,3	0,1	4,9	30,06	0	0,0
2-4 mm	27,7	0,2	27,7	100,00	0	0,0
4-8 mm	336,5	2,5	336,5	100,00	1	133,6
8-20 mm	617,8	4,7	617,8	100,00	1	2057,2
>20 mm	163,7	1,2	163,7	100,00	0	0,0
Totaal	13246,1	100,0	1166,4		2	2190,8

zeef fractie (mm)	asbest totaal			serpentine asbest			amfibool asbest		
	gehalte asbest (mg/kg ds)	ondergrens (mg/kg ds)	bovengrens (mg/kg ds)	gehalte asbest (mg/kg ds)	ondergrens (mg/kg ds)	bovengrens (mg/kg ds)	gehalte asbest (mg/kg ds)	ondergrens (mg/kg ds)	bovengrens (mg/kg ds)
<0,5 mm	-								
0,5-1 mm	0,0	0,0	0,0	0,0	0,0	0,0	0,0	0,0	0,0
1-2 mm	0,0	0,0	0,0	0,0	0,0	0,0	0,0	0,0	0,0
2-4 mm	0,0	0,0	0,0	0,0	0,0	0,0	0,0	0,0	0,0
4-8 mm	1,3	1,0	1,5	1,3	1,0	1,5	0,0	0,0	0,0
8-20 mm	25	19	31	19	16	23	5,4	3,1	7,8
>20 mm	0,0	0,0	0,0	0,0	0,0	0,0	0,0	0,0	0,0
Totaal	26	20	33	21	17	25	5,4	3,1	7,8

Aangetroffen type asbest : serpentine en amfibool
 Bijzonderheden waargenomen : Geen

Serpentine asbest is chrysotiel.
 Amfibool asbest is amosiet, crocidoliet, actinoliet, anthophylliet en tremoliet.

De bepalingsgrens is bepaald voor de zeef fracties kleiner dan 4 mm. De totale bepalingsgrens is verkregen door de bepalingsgrenzen van de afzonderlijke zeef fracties te sommeren.

Het materiaal is middels polarisatiemicroscopie onderzocht, de analyse is uitgevoerd conform NEN 5896.

Gebondenheid	Serpentine asbest	Amfibool asbest	totaal afgerond
hecht	21	5,4	26
niet hecht	0,0	0,0	0,0
totaal afgerond	21	5,4	

Gewogen concentratie (serpentineasbestconcentratie vermeerderd met 10 maal de amfiboolasbestconcentratie) is: **75 mg/kg ds**

De gewogen asbestconcentratie wordt berekend uit de niet-afgeronde gehalten aan serpentine en amfibool asbest. De weergegeven resultaten zijn afgerond.

Verklaring kwalitatief onderzoek zeef fractie <0,5 mm:
 - : geen asbest waargenomen

ANALYSECERTIFICAAT

Projectcode : 1507743
Uw project omschrijving : 2023034937-AM22409-1
Opdrachtgever : Eurofins Analytico B.V.

Monstercode : 7611359
Uw referentie : ASB MM2 ABM3 (0-50)
Opgegeven bemonsteringsdatum : 07/03/2023

Asbestonderzoek - productidentificatie

zeef fractie (mm)	materiaal	gebondenheid	asbestsoort	percentage (m/m %)
4-8 mm	cement, vlakke plaat	hecht	chrysotiel	10-15
8-20 mm	cement, golfplaat	hecht	chrysotiel	10-15
			crocidoliet	2-5

ANALYSECERTIFICAAT

Projectcode : 1507743
Uw project omschrijving : 2023034937-AM22409-1
Opdrachtgever : Eurofins Analytico B.V.

Opmerkingen m.b.t. analyses

Opmerking(en) algemeen

De volgende informatie is indien van toepassing verstrekt door de opdrachtgever:
Project omschrijving, Monsterreferentie(s), Opgegeven bemonsteringsdatum, Matrix, Monsterdiepte, Potnr (Barcode), Veldgegevens, Veldwaarnemingen en Bemonsteringsdata. De opgegeven bemonsteringsdatum kan van invloed zijn op de geldigheid van de resultaten.

Asbest

Individuele monsters van dit project zijn als asbest verdacht gekwalificeerd. De analysedeelmonsters zijn met beschermende maatregelen in het laboratorium in behandeling genomen.

Opmerking bij project: - Eurofins Omegam heeft het asbestonderzoek in dit/deze monster(s) uitgevoerd volgens de NEN 5898, en zoals beschreven in een aparte bijlage als onderdeel van dit analysecertificaat. Voor de analyseresultaten van het asbestonderzoek geldt dat Eurofins Omegam de analyse heeft uitgevoerd in de monsters die de opdrachtgever, zoals deze staan vermeld in de koptekst van dit analysecertificaat, zelf heeft genomen of laten nemen en aan Eurofins Omegam heeft aangeboden. Eurofins Omegam draagt geen verantwoordelijkheid inzake de herkomst en representativiteit alsmede de veiligheid tijdens de monsterneming.

ANALYSECERTIFICAAT

Projectcode : 1507743
Uw project omschrijving : 2023034937-AM22409-1
Opdrachtgever : Eurofins Analytico B.V.

Barcodeschema's

<i>Monstercode</i>	<i>Uw referentie</i>	<i>uw monsterref.</i>	<i>uw diepte</i>	<i>uw barcode</i>
7611358	ASB MM1 ABM1 (0-50)	ABM1	0-.5	1826715MG
7611359	ASB MM2 ABM3 (0-50)	ABM3	0-.5	1826718MG

ANALYSECERTIFICAAT

Projectcode : 1507743
Uw project omschrijving : 2023034937-AM22409-1
Opdrachtgever : Eurofins Analytico B.V.

Analysemethoden Grond (AS3000)

AS3000

In dit analysecertificaat zijn de met 'S' gemerkte analyses uitgevoerd volgens de analysemethoden beschreven in het "Accreditatieschema Laboratoriumanalyses voor grond-, waterbodem- en grondwateronderzoek (AS SIKB 3000)". Het laboratoriumonderzoek is uitgevoerd volgens de onderstaande analysemethoden. Deze analyses zijn vastgelegd in het geldende accreditatie-certificaat met bijbehorende verrichtingenlijst L086 van Eurofins Omegam BV.

Asbestonderzoek : Conform AS3070 prestatieblad 1 en NEN 5898

Bijlage 7

Toetsingstabellen en analyserapport grond(meng)monster(s)

Analyse	Eenheid	MM1 02 (0-50) 03 (0-50) 05 (0-50) 09 (0-50) 11 (15-50) 12 (0-50) 15 (0-50)				RG	>AW	T	I
		G.W.	G.S.S.D	Index	Oordeel				
Bodemtype correctie									
Fractie < 2 µm		2.8							
Organische stof volgens gloeiverlies methode		1.9							
Voorbehandeling									
Cryogeen malen		Uitgevoerd							
Bodemkundige analyses									
Droge stof	% (m/m)	86.7	86.7		@				
Organische stof	% (m/m) ds	1.9	1.9						
Gloeirest	% (m/m) ds	98							
Korrelgrootte < 2 µm (Lutum)	% (m/m) ds	2.8	2.8						
Metalen									
Barium (Ba)	mg/kg DS	<20	49.3		@	20	190	555	920
Cadmium (Cd)	mg/kg DS	0.27	0.459		-	0.2	0.6	6.8	13
Kobalt (Co)	mg/kg DS	<3.0	6.79		-	3	15	102	190
Koper (Cu)	mg/kg DS	5.3	10.7		-	5	40	115	190
Kwik (Hg)	mg/kg DS	<0.050	0.0496		-	0.05	0.15	18.1	36
Molybdeen (Mo)	mg/kg DS	<1.5	1.05		-	1.5	1.5	95.8	190
Nikkel (Ni)	mg/kg DS	<4.0	7.66		-	4	35	67.5	100
Lood (Pb)	mg/kg DS	16	24.8		-	10	50	290	530
Zink (Zn)	mg/kg DS	<20	31.9		-	20	140	430	720
Minerale olie									
Minerale olie (C10-C12)	mg/kg DS	<3.0	10.5		@				
Minerale olie (C12-C16)	mg/kg DS	<5.0	17.5		@				
Minerale olie (C16-C21)	mg/kg DS	<5.0	17.5		@				
Minerale olie (C21-C30)	mg/kg DS	<11	38.5		@				
Minerale olie (C30-C35)	mg/kg DS	<5.0	17.5		@				
Minerale olie (C35-C40)	mg/kg DS	<6.0	21		@				
Minerale olie totaal (C10-C40)	mg/kg DS	<35	122		-	35	190	2600	5000
Polychloorbifenylen, PCB									
PCB 28	mg/kg DS	<0.0010	0.0035						
PCB 52	mg/kg DS	<0.0010	0.0035						
PCB 101	mg/kg DS	<0.0010	0.0035						
PCB 118	mg/kg DS	<0.0010	0.0035						
PCB 138	mg/kg DS	<0.0010	0.0035						
PCB 153	mg/kg DS	<0.0010	0.0035						
PCB 180	mg/kg DS	<0.0010	0.0035						
PCB (som 7) (factor 0,7)	mg/kg DS	0.0049	0.0245		-	0.007	0.02	0.51	1
Polycyclische Aromatische Koolwaterstoffen, PAK									
Naftaleen	mg/kg DS	<0.050	0.035						
Fenantheen	mg/kg DS	<0.050	0.035						
Anthraceen	mg/kg DS	<0.050	0.035						
Fluorantheen	mg/kg DS	0.053	0.053						
Benzo(a)anthraceen	mg/kg DS	<0.050	0.035						
Chryseen	mg/kg DS	<0.050	0.035						
Benzo(k)fluorantheen	mg/kg DS	<0.050	0.035						
Benzo(a)pyreen	mg/kg DS	<0.050	0.035						
Benzo(ghi)peryleen	mg/kg DS	<0.050	0.035						
Indeno(123-cd)pyreen	mg/kg DS	<0.050	0.035						
PAK VROM (10) (factor 0,7)	mg/kg DS	0.37	0.368		-	0.35	1.5	20.8	40

<u>Eurofins Nr.</u>	<u>Monsteromschrijving</u>	<u>Datum</u>	<u>Monstername</u>	<u>Eindoordeel</u>
13513008	MM1 02 (0-50) 03 (0-50) 05 (0-50) 09 (0-50) 11 (15-50) 12 (0-50) 15 (0-50)	07-03-2023		Voldoet aan Achtergrondwaarde

Legenda

#	Aangenomen waarde
G.W.	Gemeten waarde
G.S.S.D.	Gestandaardiseerde meetwaarde
RG	< streefwaarde/aw2000 of RG
>AW	Streefwaarde/aw2000
T	Tussenwaarde (T)
I	> Interventiewaarde (I)
@	Geen toetsoordeel mogelijk
-	<= Achtergrondwaarde

Deze toetsing is met de grootste zorg samengesteld Eurofins Analytico B.V. is echter niet verantwoordelijk voor de uitkomst van deze toetsing.

Mocht u een probleem in deze toetsing signaleren dan verzoeken wij u vriendelijk dit door te geven aan eol.helpdesk@eurofins.com

Analyse	Eenheid	MM2 07 (0-50)	08 (0-50)	13 (0-50)	14 (0-50)	RG	>AW	T	I	
		G.W.	G.S.S.D	Index	Oordeel					
Bodemtype correctie										
Fractie < 2 µm		2.8								
Organische stof volgens gloeiverlies methode		1.2								
Voorbehandeling										
Cryogeen malen		Uitgevoerd								
Bodemkundige analyses										
Droge stof	% (m/m)	88.4	88.4		@					
Organische stof	% (m/m) ds	1.2	1.2							
Gloeirest	% (m/m) ds	99								
Korrelgrootte < 2 µm (Lutum)	% (m/m) ds	2.8	2.8							
Metalen										
Barium (Ba)	mg/kg DS	<20	49.3		@	20	190	555	920	
Cadmium (Cd)	mg/kg DS	<0.20	0.238		-	0.2	0.6	6.8	13	
Kobalt (Co)	mg/kg DS	<3.0	6.79		-	3	15	102	190	
Koper (Cu)	mg/kg DS	5.4	10.9		-	5	40	115	190	
Kwik (Hg)	mg/kg DS	<0.050	0.0496		-	0.05	0.15	18.1	36	
Molybdeen (Mo)	mg/kg DS	<1.5	1.05		-	1.5	1.5	95.8	190	
Nikkel (Ni)	mg/kg DS	<4.0	7.66		-	4	35	67.5	100	
Lood (Pb)	mg/kg DS	<10	10.9		-	10	50	290	530	
Zink (Zn)	mg/kg DS	<20	31.9		-	20	140	430	720	
Minerale olie										
Minerale olie (C10-C12)	mg/kg DS	<3.0	10.5		@					
Minerale olie (C12-C16)	mg/kg DS	<5.0	17.5		@					
Minerale olie (C16-C21)	mg/kg DS	<5.0	17.5		@					
Minerale olie (C21-C30)	mg/kg DS	<11	38.5		@					
Minerale olie (C30-C35)	mg/kg DS	<5.0	17.5		@					
Minerale olie (C35-C40)	mg/kg DS	<6.0	21		@					
Minerale olie totaal (C10-C40)	mg/kg DS	<35	122		-	35	190	2600	5000	
Polychloorbifenylen, PCB										
PCB 28	mg/kg DS	<0.0010	0.0035							
PCB 52	mg/kg DS	<0.0010	0.0035							
PCB 101	mg/kg DS	<0.0010	0.0035							
PCB 118	mg/kg DS	<0.0010	0.0035							
PCB 138	mg/kg DS	<0.0010	0.0035							
PCB 153	mg/kg DS	<0.0010	0.0035							
PCB 180	mg/kg DS	<0.0010	0.0035							
PCB (som 7) (factor 0,7)	mg/kg DS	0.0049	0.0245		-	0.007	0.02	0.51	1	
Polycyclische Aromatische Koolwaterstoffen, PAK										
Naftaleen	mg/kg DS	<0.050	0.035							
Fenanthreen	mg/kg DS	0.32	0.32							
Anthraceen	mg/kg DS	0.099	0.099							
Fluorantheen	mg/kg DS	0.48	0.48							
Benzo(a)anthraceen	mg/kg DS	0.26	0.26							
Chryseen	mg/kg DS	0.28	0.28							
Benzo(k)fluorantheen	mg/kg DS	0.11	0.11							
Benzo(a)pyreen	mg/kg DS	0.20	0.2							
Benzo(ghi)peryleen	mg/kg DS	0.12	0.12							
Indeno(123-cd)pyreen	mg/kg DS	0.15	0.15							
PAK VROM (10) (factor 0,7)	mg/kg DS	2.0	2.05	0.01	> AW	0.35	1.5	20.8	40	

Eurofins Nr.	Monsteromschrijving	Datum	Monstername	Eindoordeel
13513009	MM2 07 (0-50) 08 (0-50) 13 (0-50) 14 (0-50)	07-03-2023		Voldoet aan Achtergrondwaarde

Legenda

#	Aangenomen waarde
G.W.	Gemeten waarde
G.S.S.D.	Gestandaardiseerde meetwaarde
RG	< streefwaarde/aw2000 of RG
>AW	Streefwaarde/aw2000
T	Tussenwaarde (T)
I	> Interventiewaarde (I)
@	Geen toetsoordeel mogelijk
-	<= Achtergrondwaarde
> AW	> Achtergrondwaarde

Deze toetsing is met de grootste zorg samengesteld Eurofins Analytico B.V. is echter niet verantwoordelijk voor de uitkomst van deze toetsing.

Mocht u een probleem in deze toetsing signaleren dan verzoeken wij u vriendelijk dit door te geven aan eol.helpdesk@eurofins.com

Analyse	Eenheid	MM3 01 (50-100) 01 (100-150) 11 (50-100) 11 (100-150) 14 (50-100) 14 (150-200)				RG	>AW	T	I
		G.W.	G.S.S.D	Index	Oordeel				
Bodemtype correctie									
Fractie < 2 µm		<2.0							
Organische stof volgens gloeiverlies methode		1.5							
Voorbehandeling									
Cryogeen malen		Uitgevoerd							
Bodemkundige analyses									
Droge stof	% (m/m)	88.9	88.9		@				
Organische stof	% (m/m) ds	1.5	1.5						
Gloeirest	% (m/m) ds	98							
Korrelgrootte < 2 µm (Lutum)	% (m/m) ds	<2.0	1.4						
Metalen									
Barium (Ba)	mg/kg DS	<20	54.2		@	20	190	555	920
Cadmium (Cd)	mg/kg DS	<0.20	0.241		-	0.2	0.6	6.8	13
Kobalt (Co)	mg/kg DS	<3.0	7.38		-	3	15	102	190
Koper (Cu)	mg/kg DS	<5.0	7.24		-	5	40	115	190
Kwik (Hg)	mg/kg DS	<0.050	0.0503		-	0.05	0.15	18.1	36
Molybdeen (Mo)	mg/kg DS	<1.5	1.05		-	1.5	1.5	95.8	190
Nikkel (Ni)	mg/kg DS	<4.0	8.17		-	4	35	67.5	100
Lood (Pb)	mg/kg DS	<10	11		-	10	50	290	530
Zink (Zn)	mg/kg DS	<20	33.2		-	20	140	430	720
Minerale olie									
Minerale olie (C10-C12)	mg/kg DS	<3.0	10.5		@				
Minerale olie (C12-C16)	mg/kg DS	<5.0	17.5		@				
Minerale olie (C16-C21)	mg/kg DS	<5.0	17.5		@				
Minerale olie (C21-C30)	mg/kg DS	<11	38.5		@				
Minerale olie (C30-C35)	mg/kg DS	6.8	34		@				
Minerale olie (C35-C40)	mg/kg DS	<6.0	21		@				
Minerale olie totaal (C10-C40)	mg/kg DS	<35	122		-	35	190	2600	5000
Polychloorbifenylen, PCB									
PCB 28	mg/kg DS	<0.0010	0.0035						
PCB 52	mg/kg DS	<0.0010	0.0035						
PCB 101	mg/kg DS	<0.0010	0.0035						
PCB 118	mg/kg DS	<0.0010	0.0035						
PCB 138	mg/kg DS	<0.0010	0.0035						
PCB 153	mg/kg DS	<0.0010	0.0035						
PCB 180	mg/kg DS	<0.0010	0.0035						
PCB (som 7) (factor 0,7)	mg/kg DS	0.0049	0.0245		-	0.007	0.02	0.51	1
Polycyclische Aromatische Koolwaterstoffen, PAK									
Naftaleen	mg/kg DS	<0.050	0.035						
Fenanthreen	mg/kg DS	0.079	0.079						
Anthraceen	mg/kg DS	0.13	0.13						
Fluorantheen	mg/kg DS	0.32	0.32						
Benzo(a)anthraceen	mg/kg DS	0.24	0.24						
Chryseen	mg/kg DS	0.25	0.25						
Benzo(k)fluorantheen	mg/kg DS	0.17	0.17						
Benzo(a)pyreen	mg/kg DS	0.26	0.26						
Benzo(ghi)peryleen	mg/kg DS	0.18	0.18						
Indeno(123-cd)pyreen	mg/kg DS	0.19	0.19						
PAK VROM (10) (factor 0,7)	mg/kg DS	1.8	1.85	0.01	> AW	0.35	1.5	20.8	40

<u>Eurofins Nr.</u>	<u>Monsteromschrijving</u>	<u>Datum Monstername</u>	<u>Eindoordeel</u>
13513010	MM3 01 (50-100) 01 (100-150) 11 (50-100) 11 (100-150) 14 (50-100) 14 (150-200)	07-03-2023	Voldoet aan Achtergrondwaarde

Legenda

#	Aangenomen waarde
G.W.	Gemeten waarde
G.S.S.D.	Gestandaardiseerde meetwaarde
RG	< streefwaarde/aw2000 of RG
>AW	Streefwaarde/aw2000
T	Tussenwaarde (T)
I	> Interventiewaarde (I)
@	Geen toetsoordeel mogelijk
-	<= Achtergrondwaarde
> AW	> Achtergrondwaarde

Deze toetsing is met de grootste zorg samengesteld Eurofins Analytico B.V. is echter niet verantwoordelijk voor de uitkomst van deze toetsing.

Mocht u een probleem in deze toetsing signaleren dan verzoeken wij u vriendelijk dit door te geven aan eol.helpdesk@eurofins.com

Aeres Milieu B.V.
T.a.v. [REDACTED]
Noordhoven 4
6042 NW ROERMOND
NETHERLANDS

Analyscertificaat

Datum: 17-Mar-2023

Hierbij ontvangt u de resultaten van het navolgende laboratoriumonderzoek.

Certificaatnummer/Versie	2023034891/1
Uw project/verslagnummer	AM22409-1
Uw projectnaam	Malvalaan te Aalst
Uw ordernummer	
Uw datum aanlevering monster(s)	08-Mar-2023

Dit certificaat mag uitsluitend in zijn geheel worden gereproduceerd.
De analyse resultaten hebben alleen betrekking op het beproefde object.

De grondmonsters worden tot 4 weken na datum ontvangst bewaard en watermonsters tot 2 weken na datum ontvangst. Zonder tegenbericht worden de monsters nadien afgevoerd.
Indien de monsters langer bewaard dienen te blijven verzoeken wij U dit exemplaar uiterlijk 1 werkdag voor afloop van de standaardbewaarperiode ondertekend aan ons te retourneren. Voor de kosten van het langer bewaren van monsters verwijzen wij naar de prijslijst.

Bewaren tot:

Datum:

Naam:

Handtekening:

Wij vertrouwen erop uw opdracht hiermee naar verwachting te hebben uitgevoerd, mocht U naar aanleiding van dit analyscertificaat nog vragen hebben verzoeken wij U contact op te nemen met de afdeling Verkoop en Advies.

Met vriendelijke groet,

Eurofins Analytico B.V.



Ing. [REDACTED]
Technical Manager

Eurofins Analytico B.V.

Gildeweg 42-46
NL-3771NB Borneveld
+31 (0)34 242 63 00
Info-env@eurofins.nl
www.eurofins.nl

Venecoweg 5
B-9810 Nazareth
+32 (0)9 222 77 59
belgie-env@eurofins.be
www.eurofins.be

BNP Paribas S.A. 227 9245 25
IBAN: [REDACTED]
BIC: BNPANL2R
KvK/CoC: 09088623
BTW/VAT: NL 8043.14.883.B01

Eurofins Analytico B.V. is ISO 14001: 2015 gecertificeerd door TÜV en erkend door het Vlaamse, het Brusselse Gewest, het Waalse Gewest en door de overheid van Luxemburg.

Analysecertificaat

Uw project/verslagnummer	AM22409-1	Certificaatnummer/Versie	2023034891/1
Uw projectnaam	Malvalaan te Aalst	Startdatum analyse	08-Mar-2023
Uw ordernummer		Datum einde analyse	17-Mar-2023
Uw monsternemer		Rapportagedatum	17-Mar-2023/13:35
		Bijlage	A, B, C
		Pagina	1/2

Analyse	Eenheid	1	2	3
Voorbehandeling				
Cryogeen malen		Uitgevoerd	Uitgevoerd	Uitgevoerd
Bodemkundige analyses				
S Droge stof	% (m/m)	86.7	88.4	88.9
S Organische stof	% (m/m) ds	1.9	1.2	1.5
Gloeirest	% (m/m) ds	98	99	98
S Korrelgrootte < 2 µm (Lutum)	% (m/m) ds	2.8	2.8	<2.0
Metalen				
S Barium (Ba)	mg/kg ds	<20	<20	<20
S Cadmium (Cd)	mg/kg ds	0.27	<0.20	<0.20
S Kobalt (Co)	mg/kg ds	<3.0	<3.0	<3.0
S Koper (Cu)	mg/kg ds	5.3	5.4	<5.0
S Kwik (Hg)	mg/kg ds	<0.050	<0.050	<0.050
S Molybdeen (Mo)	mg/kg ds	<1.5	<1.5	<1.5
S Nikkel (Ni)	mg/kg ds	<4.0	<4.0	<4.0
S Lood (Pb)	mg/kg ds	16	<10	<10
S Zink (Zn)	mg/kg ds	<20	<20	<20
Minerale olie				
Minerale olie (C10-C12)	mg/kg ds	<3.0	<3.0	<3.0
Minerale olie (C12-C16)	mg/kg ds	<5.0	<5.0	<5.0
Minerale olie (C16-C21)	mg/kg ds	<5.0	<5.0	<5.0
Minerale olie (C21-C30)	mg/kg ds	<11	<11	<11
Minerale olie (C30-C35)	mg/kg ds	<5.0	<5.0	6.8
Minerale olie (C35-C40)	mg/kg ds	<6.0	<6.0	<6.0
S Minerale olie totaal (C10-C40)	mg/kg ds	<35	<35	<35
Polychloorbifenylen, PCB				
S PCB 28	mg/kg ds	<0.0010	<0.0010	<0.0010
S PCB 52	mg/kg ds	<0.0010	<0.0010	<0.0010
S PCB 101	mg/kg ds	<0.0010	<0.0010	<0.0010
S PCB 118	mg/kg ds	<0.0010	<0.0010	<0.0010

Nr.	Uw monsteromschrijving	Opgegeven monstermatrix	Monster nr.
1	MM1 02 (0-50) 03 (0-50) 05 (0-50) 09 (0-50) 11 (15-50) 12 (0-50) 15 (0-50)	Grond (AS3000)	13513008
2	MM2 07 (0-50) 08 (0-50) 13 (0-50) 14 (0-50)	Grond (AS3000)	13513009
3	MM3 01 (50-100) 01 (100-150) 11 (50-100) 11 (100-150) 14 (50-100) 14 (150-:Grond (AS3000)		13513010

Eurofins Analytico B.V.

Gildeweg 42-46 Venecoweg 5
 NL-3771NB Barneveld B-9810 Nazareth
 +31 (0)34 242 63 00 +32 (0)9 222 77 59
 Info-env@eurofins.nl belgie-env@eurofins.be
 www.eurofins.nl www.eurofins.be

BNP Paribas S.A. 227 9245 25
 IBAN: XXXXXXXXXX
 BIC: BNPANL2A
 KvK/CoC: 09088623
 BTW/VAT: NL 8043.14.883.B01



Q: door RvA geaccrediteerde verrichting
 R: AP04 erkende en geaccrediteerde verrichting
 S: AS SIKB erkende en geaccrediteerde verrichting
 V: VLAREL erkende verrichting
 W: Waals Gewest erkende verrichting

Dit certificaat mag uitsluitend in zijn geheel worden gereproduceerd.
 Eurofins Analytico B.V. is ISO 14001: 2015 gecertificeerd door TÜV en erkend door het Vlaamse, het Brusselse Gewest, het Waalse Gewest en door de overheid van Luxemburg.



Analysecertificaat

Uw project/verslagnummer	AM22409-1	Certificaatnummer/Versie	2023034891/1
Uw projectnaam	Malvalaan te Aalst	Startdatum analyse	08-Mar-2023
Uw ordernummer		Datum einde analyse	17-Mar-2023
Uw monsternemer		Rapportagedatum	17-Mar-2023/13:35
		Bijlage	A, B, C
		Pagina	2/2

Analyse	Eenheid	1	2	3
S PCB 138	mg/kg ds	<0.0010	<0.0010	<0.0010
S PCB 153	mg/kg ds	<0.0010	<0.0010	<0.0010
S PCB 180	mg/kg ds	<0.0010	<0.0010	<0.0010
S PCB (som 7) (factor 0,7)	mg/kg ds	0.0049 ¹⁾	0.0049 ¹⁾	0.0049 ¹⁾
Polycyclische Aromatische Koolwaterstoffen, PAK				
S Naftaleen	mg/kg ds	<0.050	<0.050	<0.050
S Fenanthreen	mg/kg ds	<0.050	0.32	0.079
S Anthraceen	mg/kg ds	<0.050	0.099	0.13
S Fluorantheen	mg/kg ds	0.053	0.48	0.32
S Benzo(a)anthraceen	mg/kg ds	<0.050	0.26	0.24
S Chryseen	mg/kg ds	<0.050	0.28	0.25
S Benzo(k)fluorantheen	mg/kg ds	<0.050	0.11	0.17
S Benzo(a)pyreen	mg/kg ds	<0.050	0.20	0.26
S Benzo(ghi)peryleen	mg/kg ds	<0.050	0.12	0.18
S Indeno(123-cd)pyreen	mg/kg ds	<0.050	0.15	0.19
S PAK VROM (10) (factor 0,7)	mg/kg ds	0.37	2.0	1.8

Nr.	Uw monsteromschrijving	Opgegeven monstermatrix	Monster nr.
1	MM1 02 (0-50) 03 (0-50) 05 (0-50) 09 (0-50) 11 (15-50) 12 (0-50) 15 (0-50)	Grond (AS3000)	13513008
2	MM2 07 (0-50) 08 (0-50) 13 (0-50) 14 (0-50)	Grond (AS3000)	13513009
3	MM3 01 (50-100) 01 (100-150) 11 (50-100) 11 (100-150) 14 (50-100) 14 (150-:Grond (AS3000)		13513010

Eurofins Analytico B.V.

Gildeweg 42-46 Venecoweg 5
 NL-3771NB Barneveld B-9810 Nazareth
 +31 (0)34 242 63 00 +32 (0)9 222 77 59
 Info-env@eurofins.nl belgie-env@eurofins.be
 www.eurofins.nl www.eurofins.be

BNP Paribas S.A. 227 9245 25
 IBAN: XXXXXXXXXX
 BIC: BNPANL2A
 KvK/CoC: 09088623
 BTW/VAT: NL 8043.14.883.B01



Q: door RvA geaccrediteerde verrichting
 R: AP04 erkende en geaccrediteerde verrichting
 S: AS SIKB erkende en geaccrediteerde verrichting
 V: VLAREL erkende verrichting
 W: Waals Gewest erkende verrichting

Dit certificaat mag uitsluitend in zijn geheel worden gereproduceerd.
 Eurofins Analytico B.V. is ISO 14001: 2015 gecertificeerd door TÜV en erkend door het Vlaamse, het Brusselse Gewest, het Waalse Gewest en door de overheid van Luxemburg.

Akkoord
 Pr.coörd.



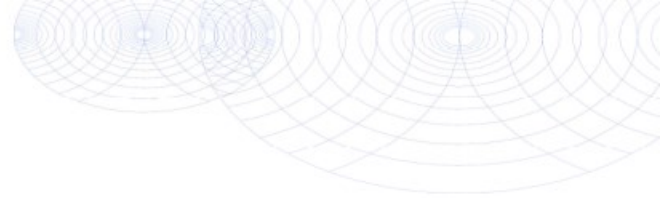

Bijlage (A) met de opgegeven deelmonsterinformatie behorende bij het analysecertificaat. 2023034891/1

Monster nr.	Uw monsteromschrijving				
Barcode	Boornr	Van	Tot	Uw datum monstername	Monsteromsch./Monstername ID
13513008	MM1 02 (0-50) 03 (0-50) 05 (0-50) 09 (0-50) 11 (15 -50) 12 (0-50) 15 (0-5)				
0539817551	05	0	50	07-Mar-2023	1
0539817540	03	0	50	07-Mar-2023	1
0539817539	02	0	50	07-Mar-2023	1
0539817388	09	0	50	07-Mar-2023	1
0539817075	15	0	50	07-Mar-2023	1
0539817069	12	0	50	07-Mar-2023	1
0539817074	11	15	50	07-Mar-2023	1
13513009	MM2 07 (0-50) 08 (0-50) 13 (0-50) 14 (0-50)				
0539817081	14	0	50	07-Mar-2023	1
0539817071	13	0	50	07-Mar-2023	1
0539817378	08	0	50	07-Mar-2023	1
0539817531	07	0	50	07-Mar-2023	1
13513010	MM3 01 (50-100) 01 (100-150) 11 (50-100) 11 (100-1 50) 14 (50-100) 14 (
0539817376	01	50	100	07-Mar-2023	3
0539817389	01	100	150	07-Mar-2023	4
0539817080	14	50	100	07-Mar-2023	2
0539817072	14	150	200	07-Mar-2023	4
0539817068	11	50	100	07-Mar-2023	2
0539817084	11	100	150	07-Mar-2023	3



Eurofins Analytico B.V.

Gildeweg 42-46 Venecoweg 5
 NL-3771NB Barneveld B-9810 Nazareth
 +31 (0)34 242 63 00 +32 (0)9 222 77 59
 Info-env@eurofins.nl belgie-env@eurofins.be
 www.eurofins.nl www.eurofins.be

BNP Paribas S.A. 227 9245 25
 IBAN: [REDACTED]
 BIC: BNPANL2A
 KvK/CoC: 09088623
 BTW/VAT: NL 8043.14.883.B01

Eurofins Analytico B.V. is ISO 14001: 2015 gecertificeerd door TÜV en erkend door het Vlaamse, het Brusselse Gewest, het Waalse Gewest en door de overheid van Luxemburg.

**Bijlage (B) met opmerkingen behorende bij analysecertificaat 2023034891/1**

Pagina 1/1

Opmerking 1)De toetswaarde van de som is gelijk aan de sommatie van $0,7 \cdot RG$ **Eurofins Analytico B.V.**

Gildeweg 42-46 Venecoweg 5
NL-3771NB Barneveld B-9810 Nazareth
+31 (0)34 242 63 00 +32 (0)9 222 77 59
Info-env@eurofins.nl belgie-env@eurofins.be
www.eurofins.nl www.eurofins.be

BNP Paribas S.A. 227 9245 25
IBAN: XXXXXXXXXX
BIC: BNPANL2A
KvK/CoC: 09088623
BTW/VAT: NL 8043.14.883.B01

Eurofins Analytico B.V. is ISO 14001: 2015 gecertificeerd door TÜV en erkend door het Vlaamse, het Brusselse Gewest, het Waalse Gewest en door de overheid van Luxemburg.

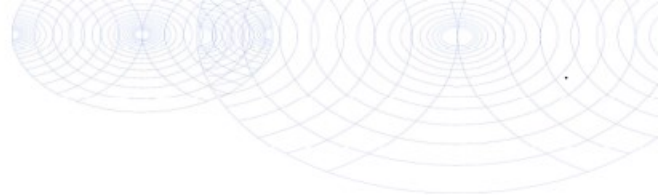
Bijlage (C) met methodeverwijzingen behorende bij analysecertificaat 2023034891/1

Pagina 1/1

Analyse	Methode	Techniek	Methode referentie
Voorbehandeling			
Cryogeen malen	W0106	Voorbehandeling	AS3000
Bodemkundige analyses			
Droge Stof	W0104	Gravimetrie	pb 3010-2 en NEN-EN 15934
Organische stof (gloeiverlies)	W0109	Gravimetrie	pb 3010-3 en NEN 5754
Korrelgrootte < 2 µm (lutum)	W0171	Sedimentatie	pb 3010-4 en NEN 5753
Metalen			
Barium (Ba)	W0423	ICP-MS	pb 3010-5 en NEN-EN-ISO 17294-2
Cadmium (Cd)	W0423	ICP-MS	pb 3010-5 en NEN-EN-ISO 17294-2
Kobalt (Co)	W0423	ICP-MS	pb 3010-5 en NEN-EN-ISO 17294-2
Koper (Cu)	W0423	ICP-MS	pb 3010-5 en NEN-EN-ISO 17294-2
Kwik (Hg)	W0423	ICP-MS	pb 3010-5 en NEN-EN-ISO 17294-2
Molybdeen (Mo)	W0423	ICP-MS	pb 3010-5 en NEN-EN-ISO 17294-2
Nikkel (Ni)	W0423	ICP-MS	pb 3010-5 en NEN-EN-ISO 17294-2
Lood (Pb)	W0423	ICP-MS	pb 3010-5 en NEN-EN-ISO 17294-2
Zink (Zn)	W0423	ICP-MS	pb 3010-5 en NEN-EN-ISO 17294-2
Minerale olie			
Minerale Olie (C10-C40)	W0202	GC-FID	pb 3010-7 en NEN-EN-ISO 16703
Polychloorbifenylen, PCB			
PCB (7)	W0271	GC-MS	pb 3010-8 en NEN 6980
Polycyclische Aromatische Koolwaterstoffen, PAK			
PAK som AS3000/AP04	W0271	GC-MS	pb. 3010-6 en NEN-ISO 18287
PAK (10) (VROM)	W0271	GC-MS	pb. 3010-6 en NEN-ISO 18287

Nadere informatie over de toegepaste onderzoeksmethoden alsmede een classificatie van de meetonzekerheid staan vermeld in ons overzicht "Specificaties analysemethoden", versie april 2022.



Bijlage 8

Toetsingstabellen en analyserapport grondwatermonster(s)

Analyse	Eenheid	08 08 (360-460)				RG	S	T	I
		G.W.	G.S.S.D	Index	Oordeel				
Metalen									
Barium (Ba)	µg/l	<20	14	-	-	20	50	338	625
Cadmium (Cd)	µg/l	<0.20	0.14	-	-	0.2	0.4	3.2	6
Kobalt (Co)	µg/l	<2.0	1.4	-	-	2	20	60	100
Koper (Cu)	µg/l	4.5	4.5	-	-	2	15	45	75
Kwik (Hg)	µg/l	<0.050	0.035	-	-	0.05	0.05	0.175	0.3
Molybdeen (Mo)	µg/l	<2.0	1.4	-	-	2	5	152	300
Nikkel (Ni)	µg/l	<3.0	2.1	-	-	3	15	45	75
Lood (Pb)	µg/l	<2.0	1.4	-	-	2	15	45	75
Zink (Zn)	µg/l	22	22	-	-	10	65	432	800
Vluchtige Aromatische Koolwaterstoffen									
Benzeen	µg/l	<0.20	0.14	-	-	0.2	0.2	15.1	30
Tolueen	µg/l	<0.20	0.14	-	-	0.2	7	503	1000
Ethylbenzeen	µg/l	<0.20	0.14	-	-	0.2	4	77	150
o-Xyleen	µg/l	<0.10	0.07	-	-	-	-	-	-
m,p-Xyleen	µg/l	<0.20	0.14	-	-	-	-	-	-
Xylenen (som) factor 0,7	µg/l	0.21	0.21	-	-	0.2	0.2	35.1	70
BTEX (som)	µg/l	<0.90	-	-	-	-	-	-	-
Naftaleen	µg/l	<0.020	0.014	-	-	0.02	0.01	35	70
Styreen	µg/l	<0.20	0.14	-	-	0.2	6	153	300
Vluchtige organische halogeenkoolwaterstoffen									
Dichloormethaan	µg/l	<0.20	0.14	-	-	0.2	0.01	500	1000
Trichloormethaan	µg/l	<0.20	0.14	-	-	0.2	6	203	400
Tetrachloormethaan	µg/l	<0.10	0.07	0.01	-	0.1	0.01	5	10
Trichlooretheen	µg/l	<0.20	0.14	-	-	0.2	24	262	500
Tetrachlooretheen	µg/l	<0.10	0.07	-	-	0.1	0.01	20	40
1,1-Dichloorethaan	µg/l	<0.20	0.14	-	-	0.2	7	454	900
1,2-Dichloorethaan	µg/l	<0.20	0.14	-	-	0.2	7	204	400
1,1,1-Trichloorethaan	µg/l	<0.10	0.07	-	-	0.1	0.01	150	300
1,1,2-Trichloorethaan	µg/l	<0.10	0.07	-	-	0.1	0.01	65	130
cis 1,2-Dichlooretheen	µg/l	<0.10	0.07	-	-	-	-	-	-
trans 1,2-Dichlooretheen	µg/l	<0.10	0.07	-	-	-	-	-	-
CKW (som)	µg/l	<1.6	-	-	-	-	-	-	-
Tribroommethaan	µg/l	<0.20	0.14	-	@	-	-	-	630
Vinylchloride	µg/l	<0.10	0.07	0.01	-	0.2	0.01	2.5	5
1,1-Dichlooretheen	µg/l	<0.10	0.07	0.01	-	0.1	0.01	5	10
1,2-Dichlooretheenen (Som) factor 0,7	µg/l	0.14	0.14	0.01	-	0.2	0.01	10	20
1,1-Dichloorpropaan	µg/l	<0.20	0.14	-	-	-	-	-	-
1,2-Dichloorpropaan	µg/l	<0.20	0.14	-	-	-	-	-	-
1,3-Dichloorpropaan	µg/l	<0.20	0.14	-	-	-	-	-	-
Dichloorpropanen som factor 0.7	µg/l	0.42	0.42	-	-	0.6	0.8	40.4	80
Minerale olie									
Minerale olie (C10-C12)	µg/l	<10	7	-	@	-	-	-	-
Minerale olie (C12-C16)	µg/l	<10	7	-	@	-	-	-	-
Minerale olie (C16-C21)	µg/l	<10	7	-	@	-	-	-	-
Minerale olie (C21-C30)	µg/l	<15	10.5	-	@	-	-	-	-
Minerale olie (C30-C35)	µg/l	<10	7	-	@	-	-	-	-
Minerale olie (C35-C40)	µg/l	<10	7	-	@	-	-	-	-
Minerale olie totaal (C10-C40)	µg/l	<50	35	-	-	50	50	325	600
Extra parameters									
som 16 aromatische oplosmiddelen (Bbk, 1-1-2008)	µg/l	-	0.77	-	@	-	-	-	-

<u>Eurofins Nr.</u>	<u>Monsteromschrijving</u>	<u>Datum Monstername</u>	<u>Eindoordeel</u>
13534350	08 08 (360-460)	17-03-2023	Voldoet aan Streefwaarde

Legenda

G.W.	Gemeten waarde
G.S.S.D.	Gestandaardiseerde meetwaarde
RG	< streefwaarde/aw2000 of RG
S	> streefwaarde/aw2000
T	> Tussenwaarde (T)
I	> Interventiewaarde (I)
-	<= Streefwaarde
@	Geen toetsoordeel mogelijk

Deze toetsing is met de grootste zorg samengesteld Eurofins Analytico B.V. is echter niet verantwoordelijk voor de uitkomst van deze toetsing.

Mocht u een probleem in deze toetsing signaleren dan verzoeken wij u vriendelijk dit door te geven aan eol.helpdesk@eurofins.com

Aeres Milieu B.V.
T.a.v. [REDACTED]
Noordhoven 4
6042 NW ROERMOND
NETHERLANDS

Analyscertificaat

Datum: 22-Mar-2023

Hierbij ontvangt u de resultaten van het navolgende laboratoriumonderzoek.

Certificaatnummer/Versie	2023040970/1
Uw project/verslagnummer	AM22409-1
Uw projectnaam	Malvalaan te Aalst
Uw ordernummer	
Uw datum aanlevering monster(s)	17-Mar-2023

Dit certificaat mag uitsluitend in zijn geheel worden gereproduceerd.
De analyse resultaten hebben alleen betrekking op het beproefde object.

De grondmonsters worden tot 4 weken na datum ontvangst bewaard en watermonsters tot 2 weken na datum ontvangst. Zonder tegenbericht worden de monsters nadien afgevoerd.
Indien de monsters langer bewaard dienen te blijven verzoeken wij U dit exemplaar uiterlijk 1 werkdag voor afloop van de standaardbewaarperiode ondertekend aan ons te retourneren. Voor de kosten van het langer bewaren van monsters verwijzen wij naar de prijslijst.

Bewaren tot:

Datum:

Naam:

Handtekening:

Wij vertrouwen erop uw opdracht hiermee naar verwachting te hebben uitgevoerd, mocht U naar aanleiding van dit analyscertificaat nog vragen hebben verzoeken wij U contact op te nemen met de afdeling Verkoop en Advies.

Met vriendelijke groet,

Eurofins Analytico B.V.



Ing. [REDACTED]
Technical Manager

Eurofins Analytico B.V.

Gildeweg 42-46
NL-3771NB Borneveld
+31 (0)34 242 63 00
Info-env@eurofins.nl
www.eurofins.nl

Venecoweg 5
B-9810 Nazareth
+32 (0)9 222 77 59
belgie-env@eurofins.be
www.eurofins.be

BNP Paribas S.A. 227 9245 25
IBAN: [REDACTED]
BIC: BNPANL2R
KvK/CoC: 09088623
BTW/VAT: NL 8043.14.883.B01

Eurofins Analytico B.V. is ISO 14001: 2015 gecertificeerd door TÜV en erkend door het Vlaamse, het Brusselse Gewest, het Waalse Gewest en door de overheid van Luxemburg.

Analysecertificaat

Uw project/verslagnummer AM22409-1
 Uw projectnaam Malvalaan te Aalst
 Uw ordernummer
 Uw monsternemer

Certificaatnummer/Versie 2023040970/1
 Startdatum analyse 17-Mar-2023
 Datum einde analyse 22-Mar-2023
 Rapportagedatum 22-Mar-2023/08:58
 Bijlage A, B, C
 Pagina 1/2

Analyse	Eenheid	1
Metalen		
S Barium (Ba)	µg/L	<20
S Cadmium (Cd)	µg/L	<0.20
S Kobalt (Co)	µg/L	<2.0
S Koper (Cu)	µg/L	4.5
S Kwik (Hg)	µg/L	<0.050
S Molybdeen (Mo)	µg/L	<2.0
S Nikkel (Ni)	µg/L	<3.0
S Lood (Pb)	µg/L	<2.0
S Zink (Zn)	µg/L	22
Vluchtige Aromatische Koolwaterstoffen		
S Benzeen	µg/L	<0.20
S Toluene	µg/L	<0.20
S Ethylbenzeen	µg/L	<0.20
S o-Xyleen	µg/L	<0.10
S m,p-Xyleen	µg/L	<0.20
S Xylenen (som) factor 0,7	µg/L	0.21 ¹⁾
BTEX (som)	µg/L	<0.90
S Naftaleen	µg/L	<0.020
S Styreen	µg/L	<0.20
Vluchtige organische halogeenkoolwaterstoffen		
S Dichloormethaan	µg/L	<0.20
S Trichloormethaan	µg/L	<0.20
S Tetrachloormethaan	µg/L	<0.10
S Trichlooretheen	µg/L	<0.20
S Tetrachlooretheen	µg/L	<0.10
S 1,1-Dichloorethaan	µg/L	<0.20
S 1,2-Dichloorethaan	µg/L	<0.20
S 1,1,1-Trichloorethaan	µg/L	<0.10
S 1,1,2-Trichloorethaan	µg/L	<0.10
S cis 1,2-Dichlooretheen	µg/L	<0.10

Nr. Uw monsteromschrijving
 1 08 08 (360-460)

Opgegeven monstermatrix
 Water (AS3000)

Monster nr.
 13534350

Eurofins Analytico B.V.

Gildeweg 42-46 Venecoweg 5
 NL-3771NB Barneveld B-9810 Nazareth
 +31 (0)34 242 63 00 +32 (0)9 222 77 59
 Info-env@eurofins.nl belgie-env@eurofins.be
 www.eurofins.nl www.eurofins.be

BNP Paribas S.A. 227 9245 25
 IBAN: [REDACTED]
 BIC: BNPANL2A
 KvK/CoC: 09088623
 BTW/VAT: NL 8043.14.883.B01



Q: door RvA geaccrediteerde verrichting
 R: AP04 erkende en geaccrediteerde verrichting
 S: AS SIKB erkende en geaccrediteerde verrichting
 V: VLAREL erkende verrichting
 W: Waals Gewest erkende verrichting

Dit certificaat mag uitsluitend in zijn geheel worden gereproduceerd.
 Eurofins Analytico B.V. is ISO 14001: 2015 gecertificeerd door TÜV en erkend door het Vlaamse, het Brusselse Gewest, het Waalse Gewest en door de overheid van Luxemburg.



Analysecertificaat

Uw project/verslagnummer AM22409-1
 Uw projectnaam Malvalaan te Aalst
 Uw ordernummer
 Uw monsternemer

Certificaatnummer/Versie 2023040970/1
 Startdatum analyse 17-Mar-2023
 Datum einde analyse 22-Mar-2023
 Rapportagedatum 22-Mar-2023/08:58
 Bijlage A, B, C
 Pagina 2/2

Analyse	Eenheid	1
S trans 1,2-Dichlooretheen	µg/L	<0.10
CKW (som)	µg/L	<1.6
S Tribroomethaan	µg/L	<0.20
S Vinylchloride	µg/L	<0.10
S 1,1-Dichlooretheen	µg/L	<0.10
S 1,2-Dichloorethenen (Som) factor 0,7	µg/L	0.14 ¹⁾
S 1,1-Dichloorpropaan	µg/L	<0.20
S 1,2-Dichloorpropaan	µg/L	<0.20
S 1,3-Dichloorpropaan	µg/L	<0.20
S Dichloorpropanen som factor 0.7	µg/L	0.42
Minerale olie		
Minerale olie (C10-C12)	µg/L	<10
Minerale olie (C12-C16)	µg/L	<10
Minerale olie (C16-C21)	µg/L	<10
Minerale olie (C21-C30)	µg/L	<15
Minerale olie (C30-C35)	µg/L	<10
Minerale olie (C35-C40)	µg/L	<10
S Minerale olie totaal (C10-C40)	µg/L	<50

Nr. Uw monsteromschrijving
 1 08 08 (360-460)

Opgegeven monstermatrix
 Water (AS3000)

Monster nr.
 13534350

Eurofins Analytico B.V.

Gildeweg 42-46 Venecoweg 5
 NL-3771NB Barneveld B-9810 Nazareth
 +31 (0)34 242 63 00 +32 (0)9 222 77 59
 Info-env@eurofins.nl belgie-env@eurofins.be
 www.eurofins.nl www.eurofins.be

BNP Paribas S.A. 227 9245 25
 IBAN: [REDACTED]
 BIC: BNPANL2A
 KvK/CoC: 09088623
 BTW/VAT: NL 8043.14.883.B01



Q: door RvA geaccrediteerde verrichting
 R: AP04 erkende en geaccrediteerde verrichting
 S: AS SIKB erkende en geaccrediteerde verrichting
 V: VLAREL erkende verrichting
 W: Waals Gewest erkende verrichting

Dit certificaat mag uitsluitend in zijn geheel worden gereproduceerd.
 Eurofins Analytico B.V. is ISO 14001: 2015 gecertificeerd door TÜV en erkend door het Vlaamse, het Brusselse Gewest, het Waalse Gewest en door de overheid van Luxemburg.



Akkoord
 Pr.coörd.

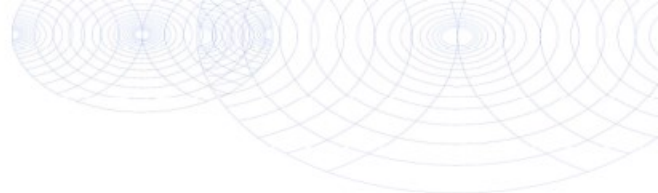



Bijlage (A) met de opgegeven deelmonsterinformatie behorende bij het analysecertificaat. 2023040970/1

Pagina 1/1

Monster nr.	Uw monsteromschrijving			Uw datum monstername	Monsteromsch./Monstername ID
Barcode	Boornr	Van Tot			
13534350	08 08 (360-460)				
	08	360	460	17-Mar-2023	1
	08	360	460	17-Mar-2023	2
0801063463	08	360	460	17-Mar-2023	3



Eurofins Analytico B.V.

Gildeweg 42-46 Venecoweg 5
 NL-3771NB Barneveld B-9810 Nazareth
 +31 (0)34 242 63 00 +32 (0)9 222 77 59
 Info-env@eurofins.nl belgie-env@eurofins.be
 www.eurofins.nl www.eurofins.be

BNP Paribas S.A. 227 9245 25
 IBAN: 
 BIC: BNPANL2A
 KvK/CoC: 09088623
 BTW/VAT: NL 8043.14.883.B01

Eurofins Analytico B.V. is ISO 14001: 2015 gecertificeerd door TÜV en erkend door het Vlaamse, het Brusselse Gewest, het Waalse Gewest en door de overheid van Luxemburg.

**Bijlage (B) met opmerkingen behorende bij analysecertificaat 2023040970/1**

Pagina 1/1

Opmerking 1)De toetswaarde van de som is gelijk aan de sommatie van $0,7 \cdot RG$ **Eurofins Analytico B.V.**

Gildeweg 42-46 Venecoweg 5
NL-3771NB Barneveld B-9810 Nazareth
+31 (0)34 242 63 00 +32 (0)9 222 77 59
Info-env@eurofins.nl belgie-env@eurofins.be
www.eurofins.nl www.eurofins.be

BNP Paribas S.A. 227 9245 25
IBAN: XXXXXXXXXX
BIC: BNPANL2A
KvK/CoC: 09088623
BTW/VAT: NL 8043.14.883.B01

Eurofins Analytico B.V. is ISO 14001: 2015 gecertificeerd door TÜV en erkend door het Vlaamse, het Brusselse Gewest, het Waalse Gewest en door de overheid van Luxemburg.

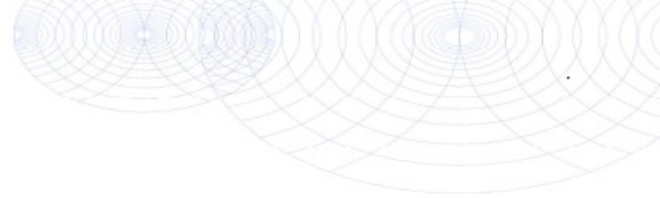

Bijlage (C) met methodeverwijzingen behorende bij analysecertificaat 2023040970/1

Analyse	Methode	Techniek	Methode referentie
Metalen			
Barium (Ba)	W0421	ICP-MS	pb 3110-3 en NEN-EN-ISO 17294-2
Cadmium (Cd)	W0421	ICP-MS	pb 3110-3 en NEN-EN-ISO 17294-2
Kobalt (Co)	W0421	ICP-MS	pb 3110-3 en NEN-EN-ISO 17294-2
Koper (Cu)	W0421	ICP-MS	pb 3110-3 en NEN-EN-ISO 17294-2
Kwik (Hg)	W0421	ICP-MS	pb 3110-3 en NEN-EN-ISO 17294-2
Molybdeen (Mo)	W0421	ICP-MS	pb 3110-3 en NEN-EN-ISO 17294-2
Nikkel (Ni)	W0421	ICP-MS	pb 3110-3 en NEN-EN-ISO 17294-2
Lood (Pb)	W0421	ICP-MS	pb 3110-3 en NEN-EN-ISO 17294-2
Zink (Zn)	W0421	ICP-MS	pb 3110-3 en NEN-EN-ISO 17294-2
Vluchtige Aromatische Koolwaterstoffen			
Aromaten (BTEXN)	W0254	HS-GC-MS	pb 3130-1
Xylenen som AS3000	W0254	HS-GC-MS	pb 3130-1
Styreen	W0254	HS-GC-MS	pb 3130-1
Vluchtige organische halogeenkoolwaterstoffen			
VOCl (11)	W0254	HS-GC-MS	pb 3130-1
Tribroommethaan (Bromoform)	W0254	HS-GC-MS	pb 3130-1
Vinylchloride	W0254	HS-GC-MS	pb 3130-1
1,1-Dichlooretheen	W0254	HS-GC-MS	pb 3130-1
DiChEtheen som AS3000	W0254	HS-GC-MS	pb 3130-1
1,1-Dichloorpropaan	W0254	HS-GC-MS	pb 3130-1
1,2-Dichloorpropaan	W0254	HS-GC-MS	pb 3130-1
1,3-Dichloorpropaan	W0254	HS-GC-MS	pb 3130-1
DiChlprop. som AS3000	W0254	HS-GC-MS	pb 3130-1
Minerale olie			
Minerale olie (C10-C40)	W0215	GC-FID	pb 3110-5

Nadere informatie over de toegepaste onderzoeksmethoden alsmede een classificatie van de meetonzekerheid staan vermeld in ons overzicht "Specificaties analysemethoden", versie april 2022.

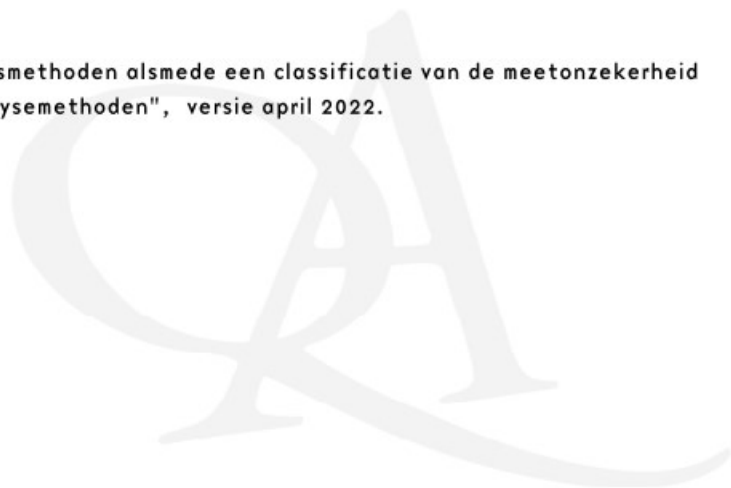

Bijlage 8

Omgevingsrapportage Malvalaan Aalst

AM22409-1

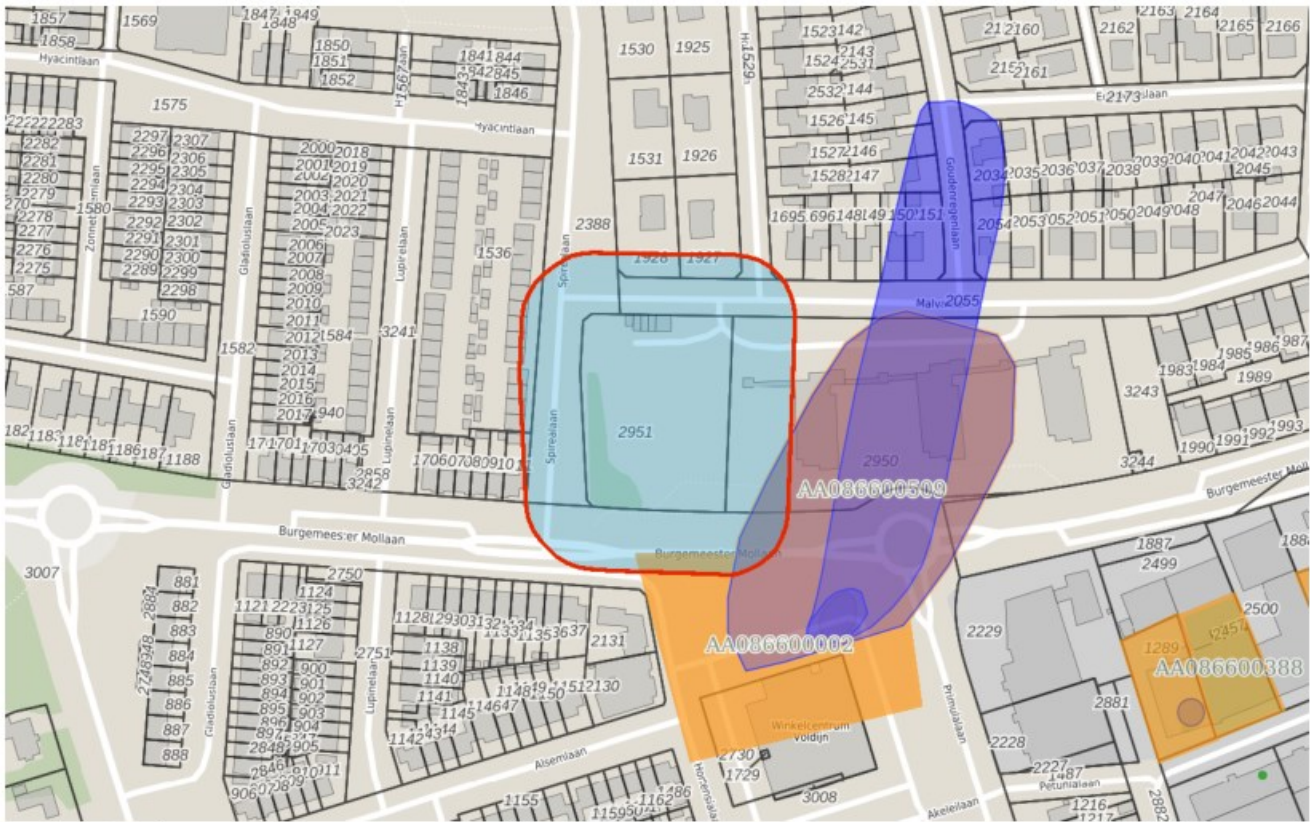

Omgevingsrapportage



Bodem

-  Locaties

Ondergrond

-  Kadastraal perceel
-  topografie
-  Selectie

Inhoudsopgave

- Voorblad
- Inhoudsopgave
- Inleiding
- Hortensialaan 8 (Winkelcentrum De Voldijn)
- Grondwaterbeheer Aalst-Waalre (interceptiebron)
- Kaarten
- Disclaimer
- Toelichting

Inleiding

Dit betreft een rapportage van de milieu-hygiënische bodemkwaliteit van het perceel waarvan de locatie op de eerste pagina van deze rapportage is aangegeven. De rapportage is gemaakt met behulp van het bodeminformatiesysteem (bis) van de gezamenlijke omgevingsdiensten in Noord-Brabant.

Indien er van het perceel, of de directe omgeving hiervan, bodemonderzoeken of ondergrondse tanks in het bis bekend zijn, bevat deze rapportage een uittreksel hiervan.

Welke informatie bevat het bodeminformatiesysteem?

Bij de uitvoering van de gemeentelijke en provinciale bodemtaken ontvangen wij bodemrapporten bij grondwerken, bodem- en tanksanereringen, grondtransacties en het behandelen van aanvragen voor omgevingsvergunningen. De resultaten van de bodemonderzoeken worden verwerkt in het bis.

Geen informatie aanwezig

Indien er in het bis geen informatie over een perceel aanwezig is, kan niet geconcludeerd worden dat er dan ook geen bodemverontreiniging aanwezig is. Alleen na uitvoering van een volledig verkennend bodemonderzoek conform de NEN 5740 kan hierover meer zekerheid worden verkregen. Indien u onderzoek wilt laten uitvoeren dan adviseren wij u contact op te nemen met een SIKB BRL 2000 gecertificeerd adviesbureau. Alleen onderzoeken die uitgevoerd zijn door een gecertificeerd bureau worden voor overheidsbeslissingen in behandeling genomen.

Locaties met historisch bodembedreigende activiteiten

Om inzicht te krijgen waar de bodem in het verleden mogelijk verontreinigd is geraakt zijn de locaties met een risico op bodemverontreiniging in kaart gebracht. Deze gegevens zijn afkomstig uit oude bestanden en tekeningen, zoals het Hinderwetarchief, milieuarchief en de bestanden van de Kamer van Koophandel. Deze historische informatie zegt iets over het vermoeden van bodemverontreiniging. In feite is het een risicoanalyse die kan leiden tot vervolgonderzoek.

Deze locaties zijn ondergebracht in het zogenaamde historische bodembestand (HBB). Op tal van locaties met de meest verdachte bodembedreigende activiteiten en waar nog niet eerder bodemonderzoek heeft plaatsgevonden, heeft inmiddels oriënterend bodemonderzoek plaatsgevonden.

Opbouw van de rapportage

Op basis van de ingevoerde geografische gegevens die voor de aanvraag van de rapportage zijn ingevoerd, is met behulp van software gecontroleerd of er op het perceel of in de directe omgeving hiervan gegevens over de bodem en grondwater beschikbaar zijn. Indien deze informatie aanwezig is dan wordt deze getoond in de onderstaande volgorde:

Informatie over de milieukwaliteit op de locatie:

- Overzicht locatiegegevens
- Overzicht bodemonderzoeken
- Overzicht historische bodembedreigende activiteiten
- Overzicht ondergrondse tanks

Naast het geselecteerde perceel wordt ook in een straal van 25 meter rond het geselecteerde perceel gekeken of er onderzoeksgegevens beschikbaar zijn. Indien er informatie aanwezig is, dan wordt deze getoond onder het hoofdstuk: "Informatie over de milieukwaliteit in de directe omgeving van de locatie".

Vervolgens worden ook voor de percelen in de directe omgeving de locatiegegevens, de historische bodembedreigende activiteiten en de ondergrondse tanks weergegeven.

Toelichting bij informatie over de bodemkwaliteit op de locatie

Overzicht locatiegegevens

Onder deze paragraaf worden de locatiegegevens getoond zoals deze in het bis bekend zijn. Onder de locatiegegevens worden ook de status van de bodemlocatie, eventuele verontreinigingen en de vervolgactie aangeven.

Overzicht onderzoeken

Onder deze paragraaf worden de gegevens van de bodemrapporten die op de locatie zijn uitgevoerd weergegeven, zoals soort onderzoek, aanleiding, rapportdatum, beknopte conclusie en resultaat Wet bodembescherming.

Overzicht historische bodembedreigende activiteiten

Onder deze paragraaf worden de historische bodembedreigende activiteiten getoond zoals deze in het bis bekend zijn.

Overzicht aanwezige ondergrondse tanks

Onder deze paragraaf worden de ondergrondse tanks getoond, zoals deze in het bis bekend zijn.

Informatie over de bodemkwaliteit in een straal van 25 meter rond de locatie

Idem als informatie over de bodemkwaliteit op de locatie maar dan binnen een straal van 25 meter rond de locatie.

Locatie: Hortensialaan 8 (Winkelcentrum De Voldijn)

Locatie

Adres	Hortensialaan 8 5582CL WAALRE
Locatiecode	AA086600002
Locatiennaam	Hortensialaan 8 (Winkelcentrum De Voldijn)
Plaats	Waalre
Locatiecode bevoegd gezag WBB	NB086600008

Status

Vervolg WBB	starten sanering	Beoordeling	
Status rapporten	Monitoringsplan	Beschikking	Ernstig, spoed, risico's wegnemen en uiterlijk saneren voor 2015
Status besluiten	Ernstig, spoed, risico's wegnemen en uiterlijk saneren voor 2015	Status asbest	Niet onderzocht
Is van voor 1987	Ja		

Uitgevoerde onderzoeken

Datum	Type	Naam	Auteur	Opdrachtnummer	Archief	Conclusie overheid
07-11-1988	Oriënterend bodemonderzoek	Onderz. naar bodemver. terr. NB 595/08, Burg. Mollaan OO	Milieudienst Eindhoven			
01-08-1989	Historisch onderzoek	Onderz. bodemverontr. Burg. Mollaan Waalre (NB 595/08) HO+OO	Milieudienst Eindhoven			
01-06-1991	Nader onderzoek	Nader onderzoek Burg. Mollaan Gemeente Waalre	TAUW Milieu			
01-05-1993	Nader onderzoek	NO 2e-fase en aanv. chem.wasserij Burg. Mollaan Waalre	TAUW Milieu			
01-07-1995	Sanerings onderzoek	SO bodemverontreiniging Burgemeester Mollaan Waalre	Witteveen en Bos			
19-10-1995	Sanerings onderzoek	SO Burg. Mollaan te Waalre, Modelling grondwaterstroming en stoftransport	Witteveen en Bos			
18-12-1995	Sanerings onderzoek	briefrapp. herbem. peilb. Burg. Mollaan	Witteveen en Bos			
22-01-1996	Verkennend onderzoek NEN 5740	VB Winkelcentrum Voldijn te Waalre (Locatie B)	DHV			
22-01-1996	Verkennend	VB Winkelcentrum Voldijn te	DHV			

	onderzoek NEN 5740	Waalre (Locatie A)				
27-03-1997	Verkennd onderzoek NEN 5740	VB uitbreiding winkelcentrum Voldijn te Aalst-Waalre	TAUW Milieu			
26-10-2004	avr (aanvullend rapport)	Act. grondwaterond. Burgemeester Mollaan Waalre	Tritium Advies			
15-01-2007	Saneringsplan	Deelsaneringsplan Burg.Mollaan te Waalre	Oranjewoud	1451330	PNB	
29-01-2007	avr (aanvullend rapport)	Actualiserend nader bodemonderzoek actualiserend en nader onderzoek Burg.Mollaan te Waalre	Oranjewoud	1451330	PNB	
25-12-2009	Historisch onderzoek	HO Spoed gemeente				
03-05-2021	Nader onderzoek	Actualiserend grond- en grondwateronderzoek en rioolinspectie Hortensialaan 8 te Waalre (De Voldijn)	GEOFOXX	Z.175248 en Z.196208	ODZOB	
08-07-2021	Saneringsplan	Gefaseerd saneringsplan Hortensialaan 8 te Waalre (Winkelcentrum De Voldijn)	GEOFOXX	Z-2022-003444	ODZOB	
17-03-2022	Nader onderzoek	Actualiserend grond- en grondwateronderzoek + rioolinspectie noordzijde winkelcentrum De Voldijn + Fase 1 uit de beschikking: aanvullend onderzoek naar omvang van diepe pluimverontreiniging Hortensialaan, gemeente Waalre (De Voldijn)	GEOFOXX	Z.225675 en Z-2022-003444	ODZOB	
22-09-2022	Monitoringsplan	Monitoringsplan Hortensialaan, gemeente Waalre (De Voldijn)	GEOFOXX	Z-2022-003444	ODZOB	

Beschikbare documenten per onderzoek

Geen gegevens beschikbaar

Verontreinigende activiteiten

Activiteit	Start	Einde	Vervallen	Benoemd	Verontreinigd	Spoed	Voldoende onderzocht
auto- en motorensloperij	1957	1962	Nee	Nee	Nee		Nee
autoverhuurbedrijf	1957	1962	Nee	Nee	Nee		Nee
brandstoffengroothandel (vloeibaar)	1957	1962	Nee	Nee	Nee		Nee
chemische wasserij/stomerij	1975	1992	Nee		Onbekend		Nee

minerale olieproductengroothandel (geen brandstoffen)	1957	1962	Nee	Nee	Nee		Nee
--	------	------	-----	-----	-----	--	-----

Geconstateerde verontreinigingen

Matrix	Overschr.	m ²	m ³	Van Tot	Opmerking
Grond	I	215	270		
Grondwater	I	365	1460		Dit is de omvang van de kern van de grondwaterverontreiniging zoals vastgesteld in de beschikking op het SP uit 2021. Deze beschikking is later ingetrokken en vervangen door de beschikking ernst en spoed en instemmen met het SP van 2 januari 2023.
Grondwater	I	9000	135000		

Beschikbare documenten

Geen gegevens beschikbaar

Besluiten

Datum	Besluit	Kenmerk	Status
20-09-1991	NO uitvoeren	0150839	Definitief
04-03-2008	Aanv. info gewenst /opschorten	1396942	Definitief
02-10-2008	beschikking ernstig, spoed	1451330	Ingetrokken
02-10-2008	Instemmen met SP	1451330, deelSP 2007	Ingetrokken
27-05-2019	SP opstellen	C2240866/4506724	Definitief
21-09-2021	Instemmen met SP	Z.196208/D.813634 gefaseerd SP 2021	Ingetrokken
02-01-2023	beschikking ernstig, spoed	Z-2022-00344/D-2022-088891	Definitief

Sanering

Type sanering	Zorgstatus	Uiterste start	Werkelijke start	Werkelijke einddatum
Deelsanering (gedeelte locatie)	Monitoring	30-06-2023		

Saneringscontouren

Datum	Gerealiseerd bovengrond	Gerealiseerd ondergrond	Medium

Zorgmaatregelen

Geen gegevens beschikbaar

Locatie: Grondwaterbeheer Aalst-Waalre (interceptiebron)

Locatie

Adres	Gestelsestraat-A2/A67 WAALRE
Locatiecode	AA086600509
Locatiennaam	Grondwaterbeheer Aalst-Waalre (interceptiebron)
Plaats	Waalre
Locatiecode bevoegd gezag WBB	NB086600790

Status

Vervolg WBB	monitoring	Beoordeling	
Status rapporten	Monitoringsrapportage	Beschikking	Ernstig, spoed, risico's wegnemen en uiterlijk saneren voor 2015
Status besluiten	Ernstig, spoed, risico's wegnemen en uiterlijk saneren voor 2015	Status asbest	Niet onderzocht
Is van voor 1987	Ja		

Uitgevoerde onderzoeken

Datum	Type	Naam	Auteur	Opdrachtnummer	Archief	Conclusie overheid
14-08-2013	avr (aanvullend rapport)	aanv ond gebiedsgericht grondwaterbeheer Aalst-waalre	Tritium Advies BV	Z.3954	ODZOB	
13-12-2013	Saneringsplan	gefaseerd deelSP grondwaterbeheer Aalst-Waalre	Grontmij Nederland B.V.	Z.3954	ODZOB	
07-02-2014	avr (aanvullend rapport)	Memo aanvullende gegevens en aanpassing saneringsdoelstelling en actiewaarden interceptiesysteem grondwaterbeheer Aalst-Waalre	Grontmij Nederland B.V.	Z.3954	ODZOB	
18-11-2015	Monitoringsrapportage	Monitoring grondwater GGB Aalst-Waalre	Grontmij Nederland B.V.	Z.32842	ODZOB	
02-02-2016	avr (aanvullend rapport)	GGB - Aalst/Waalre, aanvullende gegevens bij monitoring 2015	Grontmij	Z.32842	ODZOB	Aanvullende gegevens per E-MAIL bij monitoring 2015
16-09-2016	Monitoringsrapportage	Monitoring	SWECO	Z.54173	ODZOB	2e

		grondwater 2015-2016 GGB Aalst - Waalre	Nederland BV			monitoringsronde, er volgen er nog 3 waarna een ijkmoment zal plaatsvinden.
05-01-2018	Monitoringsrapportage	Monitoring grondwater 2016-2017 GGB Aalst- Waalre	SWECO Nederland BV	Z.95833	ODZOB	Z.95833
30-11-2018	Monitoringsrapportage	Monitoring grondwater 2017-2018 GGB Aalst- Waalre	Sweco Nederland B.V.	Z.115791	ODZOB	
30-08-2019	Monitoringsrapportage	Monitoring grondwater 2019 GGB Aalst-Waalre	SWECO Nederland BV	Z.239644	ODZOB	
02-06-2021	Monitoringsrapportage	Monitoring grondwater 2020 GGB Aalst-Waalre	Sweco Nederland B.V.	Z.162888	ODZOB	
17-11-2021	Monitoringsrapportage	Monitoring grondwater 2021 GGB Aalst-Waalre	SWECO Nederland BV	Z.233755	ODZOB	
24-10-2022	Monitoringsrapportage	Monitoring grondwater 2022 GGB Aalst-Waalre	Sweco Nederland B.V.	BHZ_BO- 2022-1650	ODZOB	

Beschikbare documenten per onderzoek

Geen gegevens beschikbaar

Verontreinigende activiteiten

Geen gegevens beschikbaar

Geconstateerde verontreinigingen

Matrix	Overschr.	m ²	m ³	Van	Tot	Opmerking
Grondwater	I		875000			verontreiniging met VGK

Beschikbare documenten

Geen gegevens beschikbaar

Besluiten

Datum	Besluit	Kenmerk	Status
30-04-2014	beschikking ernstig, spoed	Z.3954/D.23282	Definitief
16-03-2016	Instemmen met Monitoringsrapport	Z.32842/D.137568 moni 2014 (0)-2015 (1)	Definitief
25-10-2016	Instemmen met Monitoringsrapport	Z.54173/D.183866 monitoring 2016 (2)	Definitief
13-12-2018	Instemmen met Monitoringsrapport	Z.95833/D.409921 monitoring 2017 (3)	Definitief

07-01-2019	Instemmen met Monitoringsrapport	Z.115791/D.416029 monitoring 2018 (4)	Definitief
07-02-2022	Instemmen met Monitoringsrapport	Z.239644/D.878066 monitoring 2019 (5)	Definitief
08-02-2022	Instemmen met Monitoringsrapport	Z.162888/D.878110 monitoring 2020 (6)	Definitief
09-02-2022	Instemmen met Monitoringsrapport	Z.233755/D.878112 monitoring 2021 (7)	Definitief

Sanering

Geen gegevens beschikbaar

Saneringscontouren

Geen gegevens beschikbaar

Zorgmaatregelen

Geen gegevens beschikbaar

De informatie die wij in deze rapportage beschikbaar stellen, dient u te interpreteren als een inschatting van de situatie. Aangezien de informatie is gebaseerd op onderzoeken die in het verleden hebben plaatsgevonden kunnen wij nooit 100% zekerheid geven met betrekking tot de actuele kwaliteit van grond en grondwater. De gezamenlijke omgevingsdiensten in Noord – Brabant zijn niet aansprakelijk voor enige schade dan wel enige andere indirecte incidentele of gevolgschade als blijkt dat in de praktijk de kwaliteit van grond of grondwater anders is dan in dit rapport is vermeld. Wij attenderen u op het feit dat u als makelaar, eigenaar, toekomstig eigenaar of als derde, bij aan- of verkoop van onroerend goed een vergaande onderzoeksplicht heeft als het gaat om het vaststellen van de kwaliteit van de bodem en/of de aanwezigheid van ondergrondse brandstoftanks. Wij adviseren u om in voorkomende gevallen zelf zorg te dragen voor bodemonderzoek dan wel onderzoek naar de aanwezigheid van een tank.

De informatie uit deze rapportage kan niet worden gebruikt bij de aanvraag van een omgevingsvergunning of andere gemeentelijke producten of diensten. Bij een vergunningaanvraag dient elke situatie opnieuw afzonderlijk te worden beoordeeld. Ook al heeft er op een locatie eerder bodemonderzoek plaatsgevonden is het niet uitgesloten dat de gemeente opnieuw bodemonderzoek eist. De aanwezige informatie kan verouderd zijn, ook kan er een onjuiste onderzoeksstrategie zijn toegepast.

Toelichting

Toelichting op gebruikte terminologie

Uitleg begrippen bij deze rapportage

De analyseresultaten in relatie tot de onderzoeksstrategie geven een beeld van de verontreinigings situatie. Op basis van hiervan wordt een locatie beoordeeld. Hieronder volgt een opsomming:

- Niet verontreinigd geen vervolg: Volgens de beschikbare informatie is de locatie niet verontreinigd, een nader bodemonderzoek is niet noodzakelijk.
- Ernstig: Potentieel ernstig. Het vermoeden bestaat dat er sprake is van een ernstige verontreiniging.
- Een locatie wordt ook als Pot. Ernstig gekwalificeerd als er alleen bodembedreigende handelingen hebben plaatsgevonden (historisch bodemonderzoek). De locatie is dan als het ware verdacht met betrekking tot het voorkomen van bodemverontreiniging.
- Urgent c.q. Spoedeisend: Potentieel urgent. Het vermoeden bestaat dat de ernstige verontreiniging risico's vormt voor de gezondheid, ecologie en verspreiding.
- verontreinigd: Geen vervolg. Het vermoeden bestaat dat de locatie wel verontreinigd is maar er is geen aanleiding tot het doen van vervolgonderzoek.
- Niet Ernstig: Er is geen sprake van een ernstige bodemverontreiniging.
- Ernstig, niet urgent c.q. Spoedeisend: Door de provincie in een beschikking vastgelegd dat sprake is van een sterke verontreiniging in meer dan 25 m³ grond en/of 100 m³ grondwater. Er zijn geen gezondheids-, Ecologische en/ of verspreidingsrisico's.
- Ernstig, urgentie c.q. spoedeisendheid niet bepaald: Er is sprake van een sterke verontreiniging in meer dan 25 m³ grond en/of 100 m³ grondwater waarvan de urgentie (risico's) niet zijn vastgesteld.
- Ernstig en urgent c.q. spoedeisend, sanering binnen 4 jaar: Door de provincie in een beschikking vastgelegd dat sprake is van een sterke verontreiniging in meer dan 25 m³ grond en/of 100 m³ grondwater. De verontreiniging vormt een actueel gevaar voor de volksgezondheid, en/of het ecosysteem en/of verspreiding.

Indien er op een locatie een geval van ernstige bodemverontreiniging is aangetroffen is de provincie bevoegd gezag. De provincie zal afhankelijk van de situatie een beschikking afgeven.

Op basis van de status van de verontreiniging (beoordeling van de locatie) worden de vervolgstappen vastgesteld. We onderscheiden de volgende stappen (activiteiten):

- Voldoende onderzocht/gesaneerd, geen vervolg: Op basis van de huidige bodemonderzoeken of op grond van een goedgekeurd evaluatierapport (naar aanleiding van een bodemsanering) is vervolgonderzoek niet noodzakelijk.
- Uitvoeren (aanvullend) HO, OO, NO, SO en SP: Respectievelijk het uitvoeren van een (aanvullend) Historisch Onderzoek, een Oriënterend Onderzoek, een Nader Onderzoek, een Saneringonderzoek en het opstellen van een Saneringsplan.
- Uitvoeren van een sanering en/of aanvullend sanering: De grond en/of het grondwater worden ontdaan van de verontreinigende componenten.
- Uitvoeren tijdelijke beveiliging: Het plaatsen van tijdelijke sanerende maatregelen met als doel verspreiding van de verontreiniging tegen te gaan of de risico's van de verontreiniging terug te dringen.
- Uitvoeren (aanvullende) saneringsevaluatie: De resultaten (hoeveelheid verwijderde grond, terugsaneerwaarde, etc) worden vastgelegd in een rapport.
- Uitvoeren actieve nazorg: Na afronding van de sanering gelden nog zorgverplichtingen die door de provincie in een beschikking zijn vastgelegd.
- Monitoring: De verontreiniging wordt periodiek gecontroleerd of geen verspreiding plaatsvindt. Ook deze

activiteiten zijn in een beschikking vastgelegd.

- Registratie restverontreiniging: Na sanering is een verontreiniging achter gebleven. De aard en omvang van deze verontreiniging wordt geregistreerd bij de provincie en de gemeente. Bij het kadaster wordt een aantekening gemaakt.

Er zijn verschillende soorten bodemonderzoeken, elk met een ander doel en uitvoeringsstrategie. De volgende onderzoekstypen worden onderscheiden:

- PreHo: Prehistorisch bodemonderzoek, er is een verdenking van bodembedreigende activiteiten. De locatie is bijvoorbeeld afkomstig uit de lijst van de Kamer van Koophandel.
- Historisch onderzocht: Er is een historisch bodemonderzoek verricht. Zonder de locatie te bezoeken is in de gemeentelijke archieven gezocht naar aanwijzingen voor een bodembedreigende activiteit.
- Beperkt onderzoek: Eenvoudig onderzoek met een specifiek doel (bv verdenking van asbest of een calamiteit). Een beperkt onderzoek geeft geen uitsluitel over de algemene bodemkwaliteit.
- BOOT of indicatief onderzoek: Een beperkt onderzoek geeft geen uitsluitel over de algemene bodemkwaliteit.
- Onderzocht op aard (O.O./NVN/NEN): Op de locatie is een analytisch bodemonderzoek verricht om te onderzoeken of er sprake is van bodemverontreiniging. Dit kunnen verschillende typen onderzoek zijn die echter allemaal tot doel hebben om een eventuele verontreiniging aan het licht te brengen. (OO = oriënterend onderzoek, NVN = indicatief bodemonderzoek conform de Nederlandse Voornorm en NEN = verkennend bodemonderzoek conform de Nederlandse Eenheidsnorm (NEN 5740)).
- Nulsituatie onderzoek: Om in de toekomst vast te kunnen stellen of de huidige eigenaar de bodem (verder)verontreinigd heeft wordt de kwaliteit van de bodem vastgelegd. Indien later blijkt dat de milieuhygiënische kwaliteit van de bodem is verslechterd dan kan de eigenaar hiervoor aansprakelijk worden gesteld. Wordt toegepast bij de vestiging van bedrijven op een locatie die potentieel bodembedreigende activiteiten uitvoeren.
- O.O.T. (Besluit Opslag Ondergrondse Tanks): Onderzoek dat wordt uitgevoerd om vast te stellen of zich bij een ondergrondse brandstoftank verontreinigingen bevindt.
- Asbest in grond onderzoek (NEN 5707)
- Nader onderzoek: Onderzoek naar de grootte van de verontreiniging en het vaststellen van de ernst en de urgentie (NTA 5755).
- Saneringsonderzoek opgesteld: er is, naar aanleiding van de resultaten van het nader bodemonderzoek, een onderzoek naar de saneringsmogelijkheden uitgevoerd.
- Saneringsplan opgesteld: Een saneringsplan is een planmatige beschrijving van de saneringsmethode en/of de saneringstechnieken.
- Saneringsevaluatie uitgevoerd: een opsomming van de resultaten en gebeurtenissen naar aanleiding van een sanering.

Analyseresultaten in conclusie

De analyseresultaten worden weergegeven in de vorm van letters en symbolen. De combinatie hiervan geeft aan of de bodem verontreinigd is of niet. De letters hebben de volgende betekenis (conform de Wet bodembescherming).

AW= Achtergrondwaarde

S = Streefwaarde

T = Tussenwaarde

I = Interventiewaarde

In feite geven de letters een concentratieniveau aan dat iets zegt over de aard van de verontreiniging en de sanering daarvan. In het kader van het Besluit bodemkwaliteit is dit de van nature in de bodem aanwezige gehalte aan "verontreinigende" stoffen. Streefwaarde: is de waarde waarbij sprake is van schone grond, geschikt voor alle mogelijke doeleinden. Als van één of meerdere stoffen de streefwaarde of achtergrondwaarde wordt overschreden, is sprake van een lichte bodemverontreiniging. Tussenwaarde: Als van één of meerdere stoffen de tussenwaarde wordt overschreden, is sprake van een matige bodemverontreiniging. Overschrijding van de tussenwaarde is het criterium voor uitvoering van nader bodemonderzoek. Interventiewaarde: is de waarde waarbij maatregelen (interventies) noodzakelijk zijn. Als van één of meerdere stoffen de interventiewaarde wordt overschreden, is sprake van een sterke bodemverontreiniging. De omvang van de verontreiniging, de risico's voor de volksgezondheid, ecologische risico's en verspreidingsrisico's bepalen de ernst en de urgentie c.q. spoedeisendheid van het geval.

Wat u moet weten over tankgegevens

In het verleden werden veel woningen verwarmd met behulp van huisbrandolie (hbo). Deze olie werd opgeslagen in speciale ondergrondse opslagtanks. Bij lekkage kunnen deze tanks een bodemverontreiniging veroorzaken. Volgens het besluit BOOT (Besluit Opslaan in Ondergrondse Tanks), tegenwoordig het Activiteitenbesluit, moeten nog in gebruik zijnde gesaneerde ondergrondse tanks voldoen aan diverse voorschriften zoals keuringen en monitoring. Oude buitengebruik gestelde tanks konden tot 1998 worden gesaneerd door KIWA (Keuringsinstituut voor Waterleidingsartikelen) erkende bedrijven (de tanks werden schoon gemaakt en gevuld met zand, mits de bodem niet verontreinigd was). Oude buitengebruik gestelde tanks die nu nog niet zijn behandeld moeten worden verwijderd. Een eindonderzoek naar brandstofproducten in grond en grondwater is dan verplicht.