Landschappelijke inpassing

den Dubbelen 4 Veghel



GV ADVIES

Landschappelijke inpassing

Opdrachtgever:	familie Rooijmans
Projectlocatie:	den Dubbelen 4 Veghel
Opdrachtnemer:	GV Advies Middelweg 4 3281 KH Numansdorp
Contactpersoon:	de heer G. Vink 0627-119742 info@gvadvies.nl
Datum:	21 september 2022
Versie:	1.4

GV ADVIES



N

Plangebied

GV ADVIES

Titel: Plangebied en haar omgeving		
Tekeningnummer: 1/7	Getekend door: G. Vink	Datum: 21-9-2022
Bestandsnaam: den Dubbelen 4 Veghel		

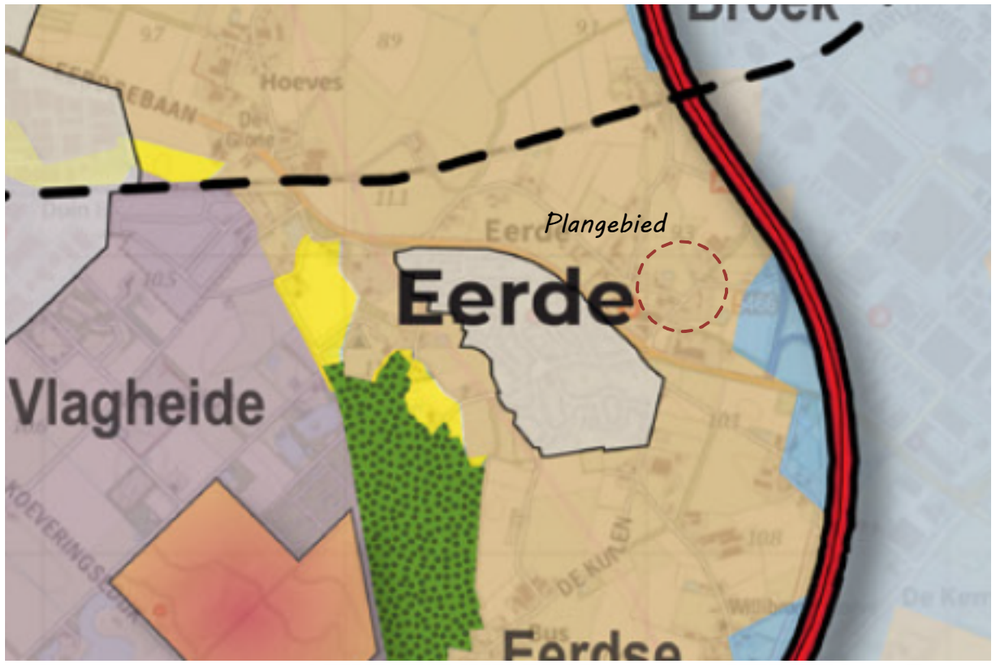

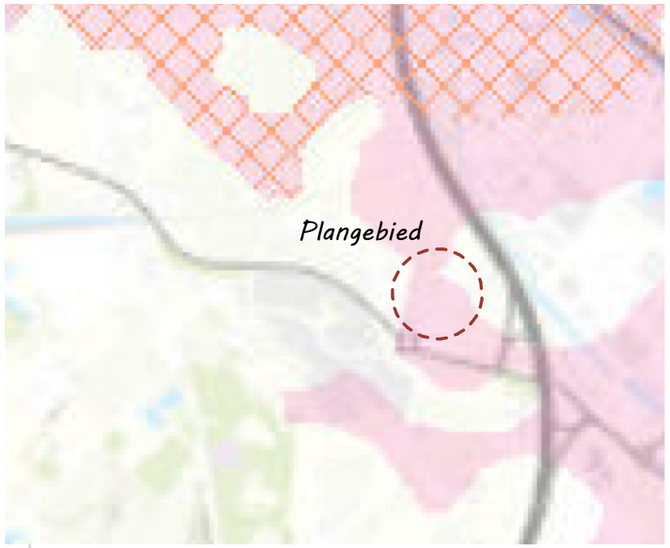

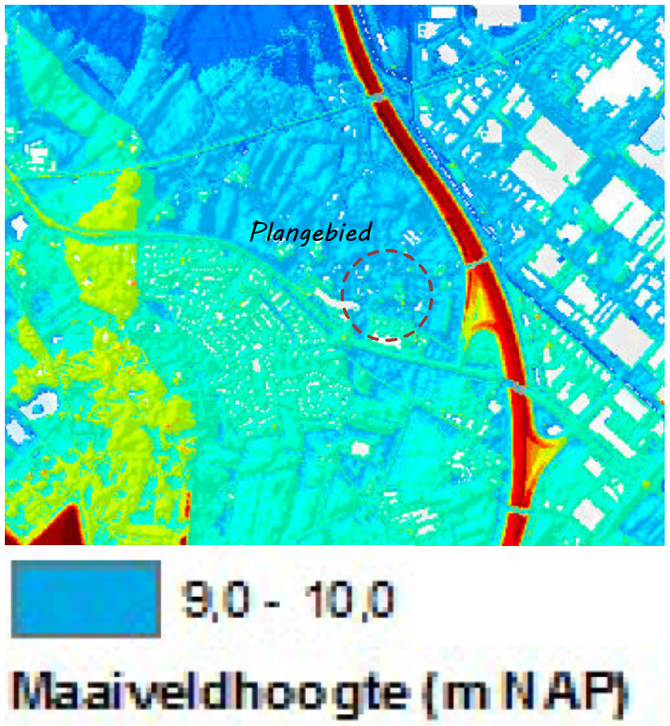

Het landschap van de oude zandontginningen is een halfopen, kleinschalig landschap met een onregelmatig, organisch gevormd wegen- en verkavelingspatroon. Er is een grote diversiteit aan landschapselementen zoals lanen, houtwallen, bomenrijen, solitaire bomen, droge en natte boscomplexen en kleinere hakboutbosjes. Door deze landschapselementen zijn ook de open ruimten gevarieerd in omvang en vorm. Er komen besloten landschapsdelen (b.v. boscomplexen) voor alsook open gebieden (b.v. bolle akkers en graslanden).

Grote structuren en scherpe begrenzingen ontbreken. Wel zijn er lokale verschillen in openheid, hoeveelheid aanwezige bebouwing of bosschages, verkaveling en grondgebruik. De overgangen zijn echter frequent en subtiel. In dit deelgebied vertonen wegen een redelijk tot sterk bochtig patroon met relatief veel zijvertakkingen. Dit in tegenstelling tot de latere heide- en broekontginningen.

GV ADVIES

Titel		
Landschapsanalyse Meierijstad - ondergrond		
Tekeningnummer	Getekend door	Datum
2/7	G. Vink	21-9-2022
Bestandsnaam		
den Dubbelen 4 Veghel		



schaal 1:800

A. Siertuin met volgroeide houtopstanden, gazon en naaldbomen
B. Potentieel waardevolle boom (Fagus sylvatica 'Atropunicea')
C. Potentieel waardevolle boom (Aesculus hippocastanum)
D. Landschapsboom - hoogstam fruitboom
E. Grasland

1. Woonhuis
2. Tuinhuis (81 m2)
3. Kippenschuur (203 m2) - niet handhaven
4. Grote schuur (235 m2)
5. Bakkershuisje (58 m2) - niet handhaven
6. Kapschuur (114 m2) - niet handhaven

Het perceel kent een duidelijke scheiding tussen open landschappelijk (westzijde, grasland) en intensief privegebruik (oostzijde, rondom woning). Deze scheiding is de basis voor verdere landschappelijke versterking. Rondom de woning kunnen meerdere uitheemse volgroeide naaldbomen worden gerooid om een meer inheems, natuurlijk en transparant landschappelijk beeld te ontwikkelen. Daarnaast worden de potentieel waardevolle bomen voorzien van benodigde onderhoudsnoei om een vitaal bomenbestand verder te ontwikkelen.

Westelijk zal het grasland landschappelijk worden versterkt, hierbij zijn een solitaire landschapsboom, bomenrij en een bosje potentiele maatregelen die het kleinschalige landschap, grenzend aan de aanwezige bebouwing oostelijk aanvullen.

GV ADVIES

Titel: Vise plangebied - kwaliteiten en kansen		
Tekeningnummer: 3/7	Getekend door: G. Vink	Datum: 21-9-2022
Bestandsnaam: den Dubbelen 4 Veghel		

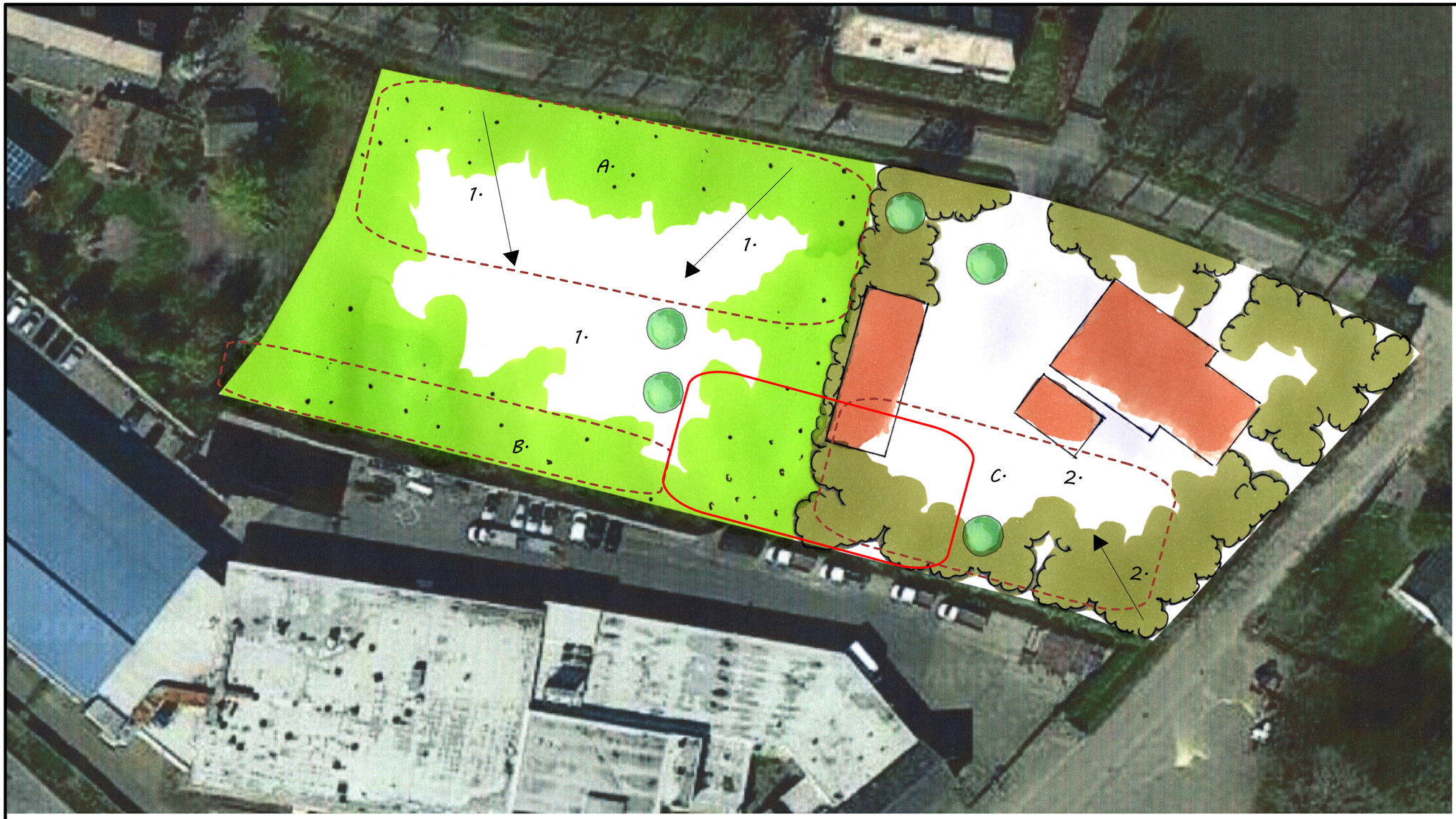

schaal 1:800

1· Behoud e/o versterking karakteristiek open gebied·
2· Versterking door realisatie van een meer open karakter (specifiek het verwijderen van naaldbomen)·

A· Zoekgebied behoud open kleinschalig landschap·
B· Realisatie beplantingstructuur als buffer naar aanwezige, aangrenzende bebouwing en versterking landschappelijke waarde·
C· Versterking landschappelijke kwaliteit door snoei e/o verwijderen bestaande naaldhoudende naaldbomen·

Toekomstig zoekgebied nieuwe schuur (landschappelijke inpassing valt buiten deze zone vanwege verwachte toekomstige ontwikkelingen)

Titel: Landschappelijke inpassing - visie op maatregelen		
Tekeningnummer: 4/7	Getekend door: G. Vink	Datum: 21-9-2022
Bestandsnaam: den Dubbelen 4 Veghel		

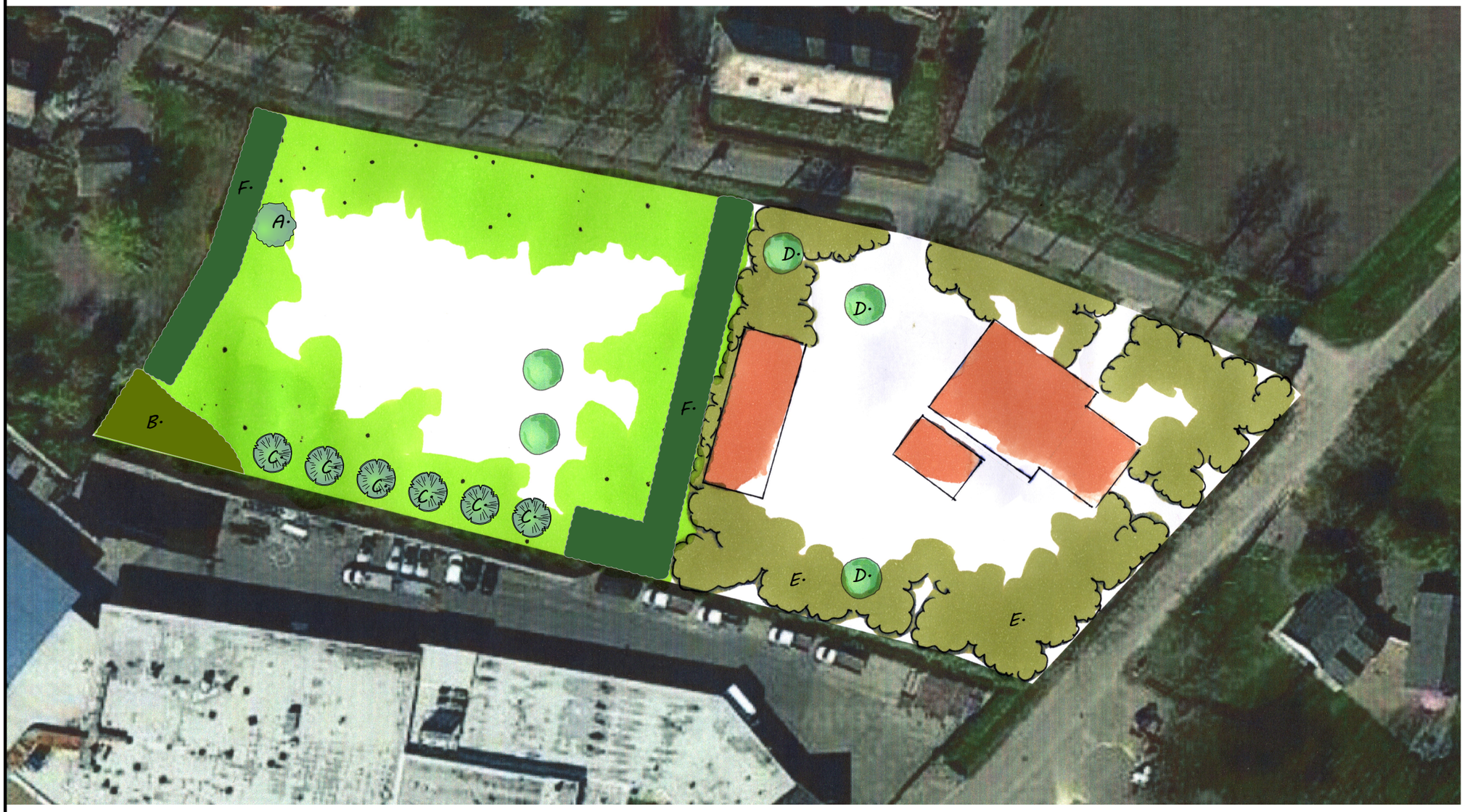

N

schaal 1:800

GV ADVIES

Landschappelijke inpassing - maatregelen

A. Landschapsboom (walnoot of soortgelijk)
B. Bosje van inheemse beplanting
C. Hoogstam fruitbomenrij (appel of soortgelijk)
D. Vitalisatie van de bestaande landschapsbomen
E. Verbetering aanwezige beplanting door het rooien van (naaldhoudende-) naaldbomen
F. Houtwal

Titel: Inpassingsmaatregelen		
Tekeningnummer: 5/7	Getekend door: G. Vink	Datum: 21-9-2022
Bestandsnaam: den Dubbelen 4 Veghel		



Coryllus avellana



Ligustrum ovalifolium



Amelanchier lamarckii



Acer campestre



Juglans regia



Viburnum opulus



Rhamnus frangula



Prunus spinosa



Sorbus aucuparia



Hoogstam fruitboom

A. Landschapsboom	
Areaal:	1
Naam	
Juglans regia	1
Plantafstand: n.v.t.	
Sortiment: autochtoon	
Maatvoering: 10-12	

C. Fruitboomgaard	
Areaal:	6
Naam	
Appelboom	6
Plantafstand: 6 mtr.	
Sortiment: autochtoon	
Maatvoering: 10-12	

B. Bosje (30 m2)	
Naam	**%**
Viburnum opulus	20
Coryllus avellana	20
Ligustrum ovalifolium	10
Amelanchier lamarckii	10
Prunus spinosa	10
Acer campestre	10
Sorbus aucuparia	10
Rhamnus frangula	10
Plantafstand: 1,25 mtr.	
Sortiment: autochtoon	
Maatvoering: 80-100	

F. Houtwal (250 m2)	
Naam	**%**
Viburnum opulus	20
Coryllus avellana	20
Ligustrum ovalifolium	30
Amelanchier lamarckii	10
Prunus spinosa	10
Rhamnus frangula	10
Plantafstand: 0,20 mtr.	
Sortiment: autochtoon	
Maatvoering: 80-100	

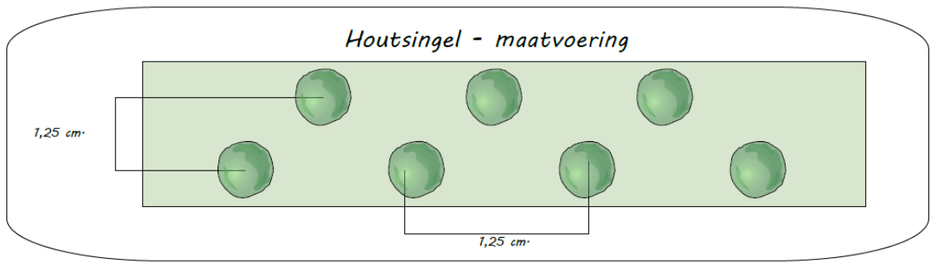

GV ADVIES

Titel
Detailleringen - sortiment en aantallen

Tekeningnummer	Getekend door	Datum
6/7	G. Vink	21-9-2022

Bestandsnaam
den Dubbelen 4 Veghel

Algemeen

Keuze
Beplanting in onderhavig inpassingsplan is geselecteerd op basis van inheemse soorten. Deze soorten komen van oorsprong in de regio voor waarmee er enerzijds een bijdrage wordt gegeven aan de oorspronkelijke uitstraling van de regio en anderzijds betreft dit plantmateriaal wat past bij de aanwezige groeiomstandigheden.

Keurmerk
Bij de keuze van beplanting is het mogelijk om de keuze te maken voor autochtoon plantmateriaal. Deze keuze wordt aanbevolen omdat hiermee meer duurzaam plantmateriaal wordt aangeschaft. Het is mogelijk dat de beplanting in onderhavig plan niet met autochtoon keurmerk leverbaar is, er kan dan worden gekozen voor regulier plantmateriaal.

Ontvangst
Beplanting moet altijd weer zo snel mogelijk na ontvangst geplant worden. Mocht dit niet mogelijk zijn dan is het raadzaam beplanting tijdelijk met de wortels in zand te planten. Dit mag waar mogelijk gebundeld, doel is dat de wortels geen kans lopen uit te drogen.

Bescherming tegen vraat
Bescherm bomen, vruchtbomen, hagen en singels goed door op ruime afstand van beplanting gaas te spannen of een hekwerk te plaatsen.

Aanplant algemeen

De voorkeur van aanplant gaat uit naar de rustperiode van beplanting (november-februari) waarbij het van belang is dat aanplant in een vorstvrije periode plaatsvind.

Zorg voor aankoop dat betreffende plantlocatie vrij is van beplanting en plantklaar is. Hierbij gaat het erom dat de plantlocatie is gespit/gefreesd. Dit bevordert het gemak tijdens de aanplant. Volg bij de aanplant de plantafstand en het plantverband zoals opgenomen in onderhavig plan om te komen tot een evenwichtig en gezond eindbeeld van de beplantingstrook.

Maak een royaal plantgat dat ook onderin goed wordt losgemaakt. Planten met een kale wortel zet je net zo diep als ze bij de kweker gestaan hebben. Dit kun je zien aan de verkleuring op de bast. Vaak is de stam groenachtig en de wortel roodbruinig. De overgang hiertussen is de wortelhals. Dat is de diepte die de beplanting moet krijgen. Na het planten moet de grond aangetrapt worden en moet de plant iets omhoog getrokken worden zodat het zand goed tussen de wortels komt. Niet te hard de grond aanstampen want dat zorgt ervoor dat de kieming van de wortels vertraagt.

Beheer algemeen

Na aanplant (gedurende het eerste jaar) is het noodzakelijk de beplanting voldoende water te geven. Dit is geheel afhankelijk van weertype en voorkomt sterfte van beplanting. Bij water geven moet je rekening houden met de verdamping. Een plant zonder blad verdampt bijna geen water en ook met donker en regenachtig weer verliest uw plant nauwelijks vocht. Bij hogere temperaturen en niet te vergeten schrale (oosten)wind verdampt uw plant veel meer en droogt dan snel uit. Het is dus belangrijk om dan goed water te geven. Let wel: overmatig water geven is ook niet goed. Het gevaar bestaat dan dat de plant aan de wortels gaat rotten.

Heesters

Aanplant
Zorg voor een ruim plantgat en grond waar de wortels goed in kunnen doordringen. Als je in lichte grond (zandgrond) plant is het goed dat te verbeteren door organisch materiaal (compost/vochtige potgrond) door de uitgegraven grond te mengen. Door zware kleigrond kun je fijn grind of grof zand mengen. Dat bevordert de drainage.

Beheer
Zorg de eerste drie jaar na aanplant dat er geen concurrentie komt door de groei van onkruid. Hiervoor wordt geadviseerd om handmatig de beplantingstrook te schoffelen.

De periode waarin gesnoeid wordt hangt af van de doelstelling van de beplanting. Gangbare perioden zijn 5-10 jaar of 10-15 jaar (afhankelijk van de soort). Wilg kan na 5 jaar worden afgezet. De beste tijd voor het afzetten is januari tot maart. Stobben moeten voldoende licht hebben om weer uit te kunnen lopen. De beste afzethoogte is ongeveer 15 cm boven de grens tussen wortel en stam. Het hout moet enigszins schuin worden afgezaagd om inrotten te voorkomen. In het hakhout kunnen naar behoefte aanzichtbepalende bomen gespaard worden.

Hagen

Aanplant
Een gemengde haag heeft meerdere voordelen ten opzichte van beukenhagen of coniferenhagen:
·Een gemengde haag draagt optimaal bij aan de biodiversiteit.
·Een gemengde haag geeft een meer gevarieerd beeld in het landschap.
·Een haag welke bestaat uit één soort is extra gevoelig voor plagen en ziekten. In een gemengde haag kan een plaag of ziekte zich minder makkelijk uitbreiden.

Zorg de eerste drie jaar na aanplant dat er geen concurrentie komt door de groei van onkruid. Hiervoor wordt geadviseerd om handmatig de beplantingstrook te schoffelen.

Een haag kan als enkele rij of dubbele rij worden geplant. De plantafstand in de rij bedraagt 20 centimeter bij een enkele rij. Bij een dubbele rij worden er acht stuks per strekkende meter geplant in driehoeksverband.

Verdeel eerst het plantmateriaal over de gehele lengte. Bevochtig de wortels, zet het plantsoen in de sleuf met de wortels goed uitgespreid. Schud tijdens het vullen het plantsoen iets om de aarde goed om de wortels te laten sluiten. Snoei vervolgens na het planten direct 1/3 van de hoogte van de hagen terug (dus 2/3 laten staan). Door in de beginjaren een haag regelmatig te knippen ontstaat een dicht vertakte haag. Wordt met het knippen te laat begonnen dan ontstaat er een brede slappe haag die kaal van onderen is. Door hagen van boven iets smaller te houden dan onderin komt er lager in de hagen ook voldoende licht bij, dit voorkomt kaal worden.

Beheer
Afhankelijk van het type haag wordt het beheer bepaald. Een beukenhaag moet bij voorkeur jaarlijks gesnoeid worden en bij een knip- en scheerheg mag dit eenmaal per twee jaar.

(Fruit-) bomen

Aanplant
Graaf een plantgat van ongeveer 50 x 50 x 50 cm. De bomen verankeren zich namelijk beter in losgemaakte grond. Voer de graskluiten of andere begroeiing af of verwerk dit in kleine stukken onder in het plantgat. Niet in de buurt van de wortels, want tijdens het verteren is zuurstof nodig en zuurstof hebben de wortels ook nodig.

Het is altijd aan te raden een boompaal te zetten. Deze moet niet in de bodem van het plantgat worden geslagen als de boom daar al staat. Dan beschadig je de wortels. Dus bij voorkeur wordt eerst het gat gegraven, en daarna wordt de boompaal in de bodem geslagen, daarna zet je de boom erbij. Spreid de boomwortels er omheen uit. Gebruik een paal van onbehandeld hout. De boompaal moet minimaal 75 cm in de grond komen te staan. Let hierbij op voor kabels en leidingen. De boompalen altijd plaatsen aan noordwest- en zuidoostzijde van de boom. De boom zal zo bij de meest voorkomende windrichtingen in de boomband hangen, wat voorkomt dat de bast langs de boompaal kapot schuurt. Als de boompaal stevig staat strooit u een deel van de grond, eventueel vermengd met compost, in het plantgat (gebruik een beperkte hoeveelheid compost in verband met verbranding van de jonge wortels.
Maximaal 1 emmer per boom en deze goed mengen met de grond).
Plaatst de kant van de boom waaraan de minst ontwikkelde takken zitten op het zuiden.

Beheer
Belangrijk is dat de boom zolang hij jong is geen last van onkruidgroei bij zijn wortels heeft. Houd een ruime cirkel grond (een zogenaamde boomspiegel) rond de stam vrij van onkruid door het eerst goed te wieden en daarna de grond af te dekken met een bijvoorbeeld boombastsnippers.

GV ADVIES

Titel: Aanleg- en beheeradvies		
Tekeningnummer: 7/7	Getekend door: G. Vink	Datum: 21-9-2022
Bestandsnaam: den Dubbelen 4 Veghel		