DE JONGSTE AMBASSADEURS VAN BRUNSSUM

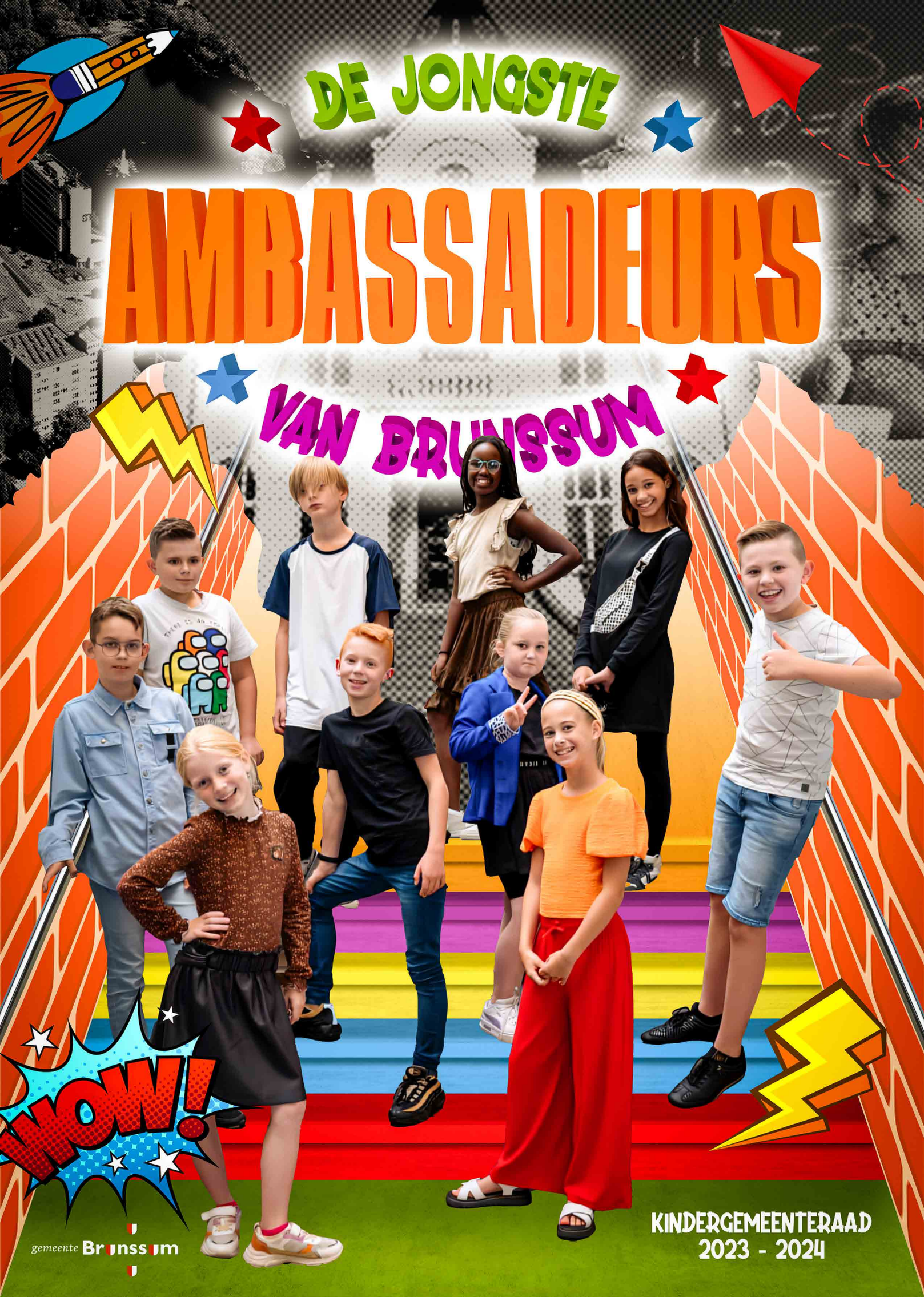

gemeente Brunssum

KINDERGEMEENTERAAD
2023 - 2024

VOORWOORD

Nederland is een democratie.

Democratie komt van het Griekse woord ‘demos’ en ‘kratein’. ‘Demos’ betekent ‘volk’, en ‘kratein’ betekent ‘heersen’. ‘Democratie’ betekent dus letterlijk dat het volk – wij allemaal – de baas zijn in dit land en in deze gemeente.

In Brunssum kiezen de inwoners daarvoor een gemeenteraad. 21 Mannen en vrouwen die besluiten nemen die ons allemaal raken. Over wonen. Over inkomen. Over zorg. Over veiligheid. Over groen. Over wegen en parkeren. En nog veel meer.

Daarbij is het natuurlijk heel belangrijk dat alle stemmen van die 28 duizend inwoners hier gehoord worden.

Ook de stemmen van de jongste generaties.
En dat is niet vanzelfsprekend. Je mag immers pas stemmen als je 18 bent. En je mag ook pas in de gemeenteraad zitten als je 18 bent.

Hoe geven we iedereen tot 18 jaar dan toch een stem?

Door de kindergemeenteraad. Een nieuw idee waarmee we in het schooljaar 2023-2024 zijn gestart.

Met een kindergemeenteraad geven we de kinderen en jongeren van onze gemeente ook een stem in deze raadzaal. En tegelijkertijd leren ze hoe democratie in de praktijk werkt.

In het afgelopen jaar gingen 10 jongens en meisjes aan de slag met onderwerpen die met name onze jongste inwoners belangrijk vinden. 10 jongens en meisjes die afgelopen september, bij verkiezingen op hun scholen, werden gekozen om samen één kindergemeenteraad te vormen.

Het afgelopen jaar hebben deze kindergemeenteraadsleden zich met heel veel onderwerpen mogen bezighouden. Ik heb dat van nabij mogen meemaken. En ik heb gezien hoe ze zijn gegroeid. Als mens. En als raadslid. En ik denk dat daarmee ook de democratie in Brunssum is gegroeid.

Ik ben ontzettend trots op deze 10 jongens en meisjes die dit mooie avontuur in de Nederlandse democratie aandurfden. Daarnaast ben ik trots op de Kids Reporters die Brunssum op de kaart hebben gezet. En bedank ik alle andere kinderen voor hun fantastische bijdrage aan participatie!

Wilma van der Rijt
Burgemeester gemeente Brunssum

DE KIDS REPORTERS VAN BRUNSSUM

Vloggen, filmen, fotograferen, Podcast maken en interviewen. De Kids Reporters weten inmiddels wat ervoor nodig is om een goed verslag te maken van een bijeenkomst of een interview. De afgelopen periode zijn de Kids Reporters bezig geweest met de toekomststoel en de installatie van de Kindergemeenteraad. Weet je niet wat dat allemaal betekent? Check dan hun filmpjes op www.dekidsreporters.nl/brunssum Hier staan alle filmpjes, vlogs en foto's die zij afgelopen tijd hebben gemaakt. Hoe vet! De Kids Reporters hebben gewoon hun eigen site. Je kunt ook de QR-codes scannen!

WAAR MAAK JE ALS KIDS REPORTER VERSLAG VAN?

Een **superbelangrijke** kaart voor kinderen!

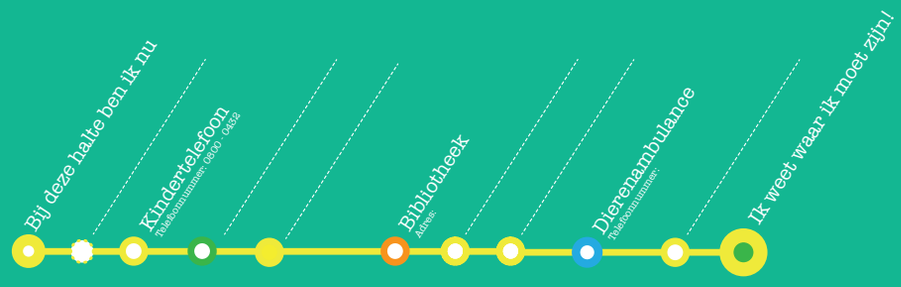

De Sociale Kinderkaart

- Zoek uit welke belangrijke haltes er nog meer zijn voor kinderen in jouw gemeente.
- Vul de namen en de contactgegevens in op de stippellijntjes.
- Bezoek al deze plekken en maak daar een verslag van als een echte Reporter, dus film, schrijf of fotografeer!
- Zet je prachtige verslag op jullie eigen Kids Reporters Website zodat niet alleen jij maar alle kinderen weten waar ze moeten zijn!

Daarnaast ondersteun je als Kids Reporter de kindergemeenteraad. Je legt bijvoorbeeld verslag van hun gemeenteraadsvergadering en geeft hun inspiratie vanuit jullie stad.

De gemeente Brunssum heeft als verrassing een filmpje gemaakt over de Kids Reporters. In deze video wil de gemeente de werkwijze van de Kids Reporters laten zien en de Kids Reporters bedanken voor hun fantastische bijdrage aan kinderparticipatie in de gemeente Brunssum!! De Kids Reporters speelden een belangrijke rol in aanloop naar de kindergemeenteraad en volgden de kindergemeenteraad gedurende hun ambtsjaar.

De Kids Reporters maken video's, verspreiden op deze manier nieuws. Nieuws over de kindergemeenteraad of nieuws waarbij kinderen zijn betrokken in de gemeente.

Denk hierbij aan video's over: de toekomststoel, het jeugdlintje, een bezoek aan de kindergemeenteraad van Beek, interviews afnemen en eigen projecten bedenken die waardevol zijn voor de kinderen van de gemeente Brunssum.

YouTube

Om mee te kunnen doen aan de Kids Reporters hoef je natuurlijk niet alles al te kunnen. Dat leer je als je bij de redactie komt. Wel is het belangrijk dat je nieuwsgierig bent en het leuk vindt om met fotografie, schrijven, filmen of interviewen bezig te zijn.

Als Kids Reporters kom je regelmatig samen om te bespreken waar jullie op af willen gaan. Zo'n bijeenkomst heet een redactievergadering. Je filmt, fotografeert of beschrijft de plek waar jullie op bezoek zijn en posten dat vervolgens op jullie eigen site. Nu kunnen ook alle andere kinderen van Brunssum en de kindergemeenteraad zien wat er allemaal binnen jullie gemeente gebeurt.

ALS JE HET JAAR ALS KIDSREPORTER MAG BESCHRIJVEN WAT ZOU JE ER DAN OVER WILLEN VERTELLEN?

Lieke Het is heel leuk en interessant geweest.

Annelise Het was een erg leuk jaar! Ik heb er veel plezier in gehad, het was het leukst om bezig te zijn met de toekomststoel. Iedereen was erbij en het staat nu elke keer in de gemeentezaal.

Eline Het is leuk om te doen en je kunt ook vaak erop uit gaan, veel foto's maken voor online.

Emi Over waar we heen zijn gegaan en wie we allemaal hebben ontmoet.

Fleur Het is supergeweldig en leert veel over techniek(met camera's en andere apparaten omgaan) en sociaal te zijn tegenover andere mensen om je heen, en je leert ook veel nieuwe kinderen en andere mensen kennen.

Tren Ik heb heel veel super leuke dingen gedaan en ik vind het echt heel jammer dat ik moet stoppen. Dus als ik nog iets voor de gemeente kan doen!

HEB JE HET GEVOEL DAT JE WAARDEVOL HEBT KUNNEN ZIJN VOOR JE EIGEN GEMEENTE?

Lieke Ja, ik heb anderen kunnen laten zien hoe de gemeente werkt (achter gesloten deuren/kijkje in de keuken.

Annelise Ja, met name met de toekomststoel en bij het helpen van de kindergemeenteraad.

Eline Ja, verslag van de evenementen die er in de eigen gemeente zijn. Iets dat niet vaak veel aandacht krijgt op social media.

Emi Ja, ik heb het gevoel dat we waardevol hebben kunnen zijn door al het nieuws die we de gemeente gaven.

Tren Ook ja, ik heb bijna alle filmpjes die we hebben gemaakt gefilmd.

WAT ZOU JE ALS TIP WILLEN MEEGEVEN AAN DEZE KIDSREPORTERS?

Lieke Wees niet bang voor de camera en heb vooral plezier.

Annelise Heb vooral heel veel plezier en als je gaat interviewen: goed doorvragen.

Emi Als je een beetje zenuwachtig bent om voor de camera te praten maak je dan geen zorgen dat hebben vast meerdere kinderen.

Fleur Je hoeft niet bang te zijn, de mensen om je heen zijn heel lief!! En als je een camera krijgt, je hand altijd door het touw te doen dat als je het per ongeluk uit je handen laat vallen dat hij niet kapot op de grond neervalt. Jullie kunnen dit, succes!

Tren Niet aarzelen het is super leuk en het zijn kinderen die op je lijken.

DE

YouTube

CHECK THIS OUT!

De #toekomststoel is een idee van Jan Terlouw. De #toekomststoel is een lege stoel die in iedere vergadering en elk overleg de toekomst vertegenwoordigt en ons eraan helpt herinneren om duurzaamheid mee te wegen in de beslissingen van vandaag

TOEKOMSTSTOEL

Op dinsdag 29 augustus 2023 werd de toekomststoel aangeboden aan de burgemeester. Een aantal kinderen hebben een toespraak gehouden over het belang van een toekomststoel in de raadzaal.

Bibi: Beste burgemeester,
Op 10 mei hebben wij met 19 kinderen een workshop over de toekomststoel gevolgd. De stoel kwam als een lege, kale stoel binnen. We mochten de stoel pimpen! We mochten op de stoel al onze dromen en ideeën over de toekomst tekenen.

Luna: Wij vinden het heel belangrijk dat de stoel een plaats krijgt in de raadzaal. Zodat bij iedere vergadering de stoel zichtbaar is. Want de leden van de gemeenteraad die hier zitten nemen besluiten die ook gevolgen hebben voor toekomstige generaties.

Joni: Niemand zit op deze stoel. Alleen de toekomst staat op deze stoel. De toekomst zoals wij kinderen hem graag zien; met al onze dromen en ideeën kijken we verder vooruit dan alleen vandaag. Namens alle kinderen bieden wij u een toekomststoel aan.

Annelise: Is dit over 5, 10, 15, 20 jaar of nog langer nog steeds een goed plan? Wij laten u nu een filmpje zien die de kidsreporters hebben gemaakt over de workshop van de toekomststoel.

Stella: Als er een beslissing genomen moet worden, dan willen wij u vragen de raadsleden eraan te herinneren om even naar de stoel te kijken. En voor zichzelf de vraag te stellen...

Bekijk hier hoe de toekomststoel overhandigd wordt aan de burgemeester

YouTube

Het Hebzuchtgas is een boek dat hoort bij de toekomststoel. Je kunt het ook zonder toekomststoel bestellen. HET HEBZUCHTGAS is een actueel sprookje over het klimaat en bevat een belangrijke boodschap van Jan Terlouw aan de jongere generaties. Het is een mooie aanvulling op KONING VAN KATOREN.

Waar gaat het boek Hebzuchtgas over? Julia, de 18-jarige kleindochter van de president van Tradicië, gaat stage lopen bij Solide, het bedrijf van Alphons G. Bovenwoning. Het bedrijf houdt zich bezig met de winning van olie, gas en kolen. Julia snapt niet dat niemand zich er zorgen maakt over het broeikaseffect, totdat ze ontdekt dat Bovenwoning verslaafd is aan hebzuchtgas. Hij kan alleen nog maar aan geld denken. Ze verzint een list om hem van zijn verslaving af te helpen.

Maar daar laat ze het niet bij. Ze benadert ook de kinderen van de rijke directeuren van de grote energiebedrijven. Om het milieu te redden, bedenken ze samen een gewaagd plan...

DE GEMEENTE BRUNSSUM WIL IEDEREEN BEDANKEN DIE MEE HEEFT GEHOLPEN AAN DE TOEKOMSTSTOEL!

Stella Dopierala
Eline Haak

Mylan Rog
Lyam rog

Bibi Wijckmans
Lieke Stevens

Joni Frohlich
Annelise Visscher

Luna Kirpenstein

Chrysovalantis Gkougkoularas
Romy van de Wal
Dény Gielkens
Luke Auckel

Emi Merenda
Lynn Slagter

Fleur Weppner

Jenna Felling

CHECK VOOR MEER INFORMATIE

WWW.TOEKOMSTSTOEL.NL

#TOEKOMSTSTOEL

DE WENS VAN DE

De wens van de gemeente Brunssum is om voor ieder schooljaar een kindergemeenteraad van 10 kinderen uit groep 7 te installeren. Eén kind per school!

Het WERK van de kindergemeenteraad is vergaderen over ideeën van en voor kinderen, plannen maken, iemand uitnodigen om wijzer te worden. Vervolgens plannen indienen bij de gemeenteraad.

HOE HEBBEN WE DIT AANGEPAKT EN WIE HEBBEN ER MEEGEWERKT?

September 2023: Groep 7 kandidaatstelling en verkiezing op school.

Stap 1: De kinderen hebben allemaal een idee opgeschreven of getekend bij de vraag:
Als ik kon toveren...dan zou ik mijn buurt of mijn gemeente mooi, vrolijk, gezellig en vredig maken door....?

De kinderen konden zich ook direct verkiesbaar stellen voor de kindergemeenteraad.

Stap 2: De kinderen hebben verkiezingen gehouden in de eigen klas. Ieder kind heeft een stem uitgebracht op een kandidaat die zich verkiesbaar had gesteld. En zo ontstond de eerste kindergemeenteraad van Brunssum!

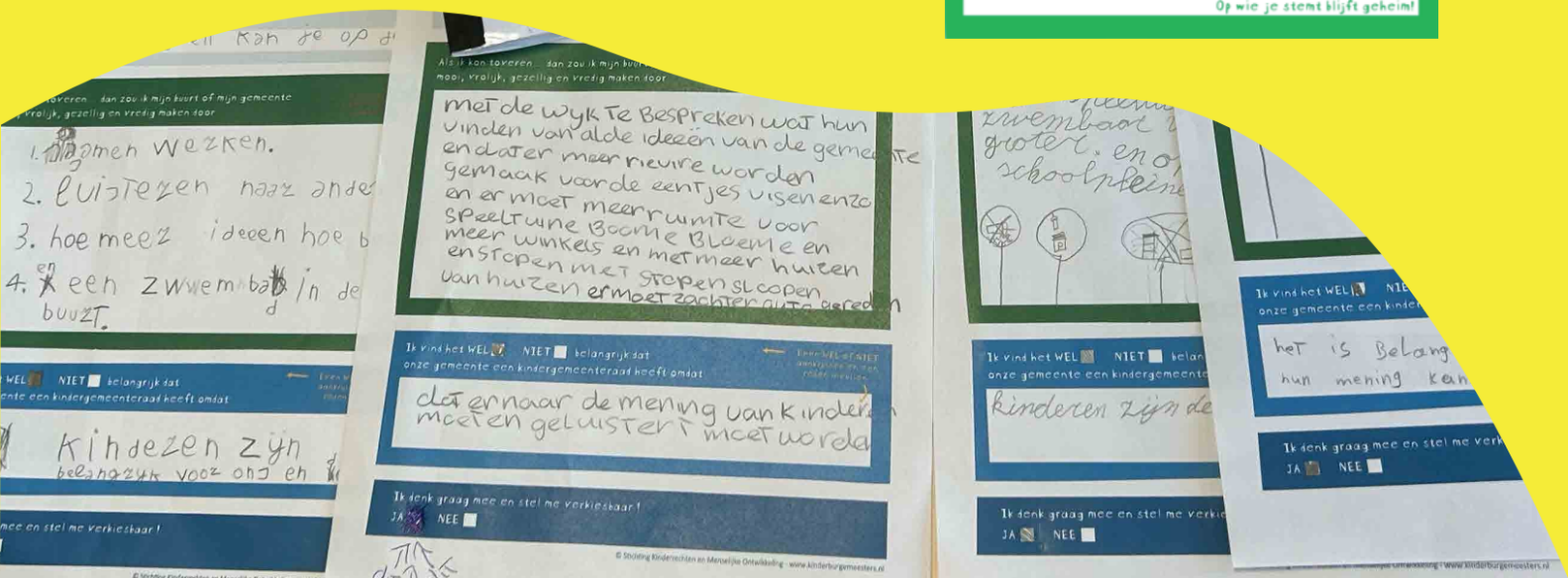

GEMEENTE BRUNSSUM

Stap 3: Alle groepen 7 hebben een week lang naar de ideeën van hun eigen klas kunnen kijken en hebben een top 5 samengesteld. Die top 5 van ideeën is meegegeven aan de kindergemeenteraad.

Meer kinderen naar buiten om te spelen

Versiering in de woonwijken

Door prijzen te verlagen kunnen mensen met weinig geld toch gezonder eten en drinken kopen

Skatepark opknappen

Een kartbaan

Minder pestgedrag

veiligheid op straat

speelplekken veiliger maken (criminaliteit aanpakken)

Speeltuinen met een hek en gratis toegang.

Verdeling in twee leeftijdsgroepen: 0 – 6 jaar en 6 – 12 jaar.

Een buurtfeest zodat we elkaar beter leren kennen, plezier maken en even allemaal samen zijn.

Meer zwem mogelijkheden

Meer activiteiten in de natuur

Meer drinkwater putten

Een hangplekje voor kinderen

speelgoedwinkel

Een markt voor tweedehands spullen

ziekenhuis in Brunssum

Creatief dorpshuis

Minder plastic op straat en in de wijk

fastfood/bioscoop

Trampoline of pretpark

Meer veilige plekken om te kunnen spelen en waar de speeltoestellen heel zijn

Airco op onze school, deze moet werken zodat we bij warm weer ook kunnen werken

Waterpark

Meer winkels in het centrum van Brunssum

meer zwemmogelijkheden; glijbanen, duikplank. Ook voor kinderen met een beperking

Minder sigaretten op straat

Meer groen. Dus samen meer groen aanplanten.

voetbalveld (Johan Cruijffcourt) basketbal, skate-parcours

Gamehal

Opruimploegen die zwerfvuil en andere troep in de gemeente beter opruimen

Meer schone voetbalveldjes met betere goals en zonder poep

De kindergemeenteraad wordt ook ondersteund door het gemeentebestuur en ambtenaren. Zij waren allemaal 2 uur aan het werk in groep 7 om de kandidaatstelling en de verkiezing te begeleiden.

Burgemeester
Wilma van der Rijt
BS Langeberg

Wethouder
Vérénice Hermans
Sint Franciscus

Coach Jongerenparticipatie
Esther van Ooijen
Sint Franciscus
BS Langeberg

Wethouder
Merle Brüning
De Vlindertuin

Afdelingshoofd
Maatschappelijke ontwikkeling
Trix Huzinga
De Vlindertuin

Afdelingshoofd bestuurszaken
Bart Reijnders
Benjamin

Gemeenteraadslid
Angela Lust
Benjamin

Wethouder
Hugo Janssen
De Meander

Strategisch beleidsadviseur onderwijs
Simone Kerkhove
De Caleidoscoop

Wethouder
Jaimy van Dijk
De Opstap

Gemeenteraadslid
Vera Braam
De Opstap

Gemeentesecretaris
Rens Evers
Titus Brandsma

Gemeenteraadslid
Tim Theunissen
Titus Brandsma

Wijkmanager
Bob Evers
De Boemerang

Griffier
Peter Peeters
De Trampoline

EVEN VOORSTELLEN

Brunssum heeft een eigen kindergemeenteraad

YOURI VAN KAN

10 JAAR • LEZEN • ZORGZAAM
BEHULPZAAM • LEERGIERIG • AIKIDO
OBS DE TRAMPOLINE

Ik zit in de kindergemeenteraad omdat ik het leuk en belangrijk vind om mee te kunnen denken over de toekomst van Brunssum. Ik zou meer leukere en veiligere plekken om te spelen willen hebben.

Meer recreatie in een zwembad en meer ontmoetingsplaatsen voor kinderen, bijvoorbeeld een jeugdcentrum.

DONNY BLOM

10 JAAR • JUDO • COMPUTERS • SPONTAAN
KEIHARDE WERKER • VRIENDELIJK
DE OPSTAP

Ik zit in de gemeenteraad omdat het mij leuk leek, zodat ik mijn stem kan laten horen voor de medekinderen in Brunssum om ideeën vanuit de kinderogen te laten zien. En vanuit school ben ik de beste volgens mijn vrienden.

Ik heb een aantal onderwerpen waar ik mij voor wil inzetten, dat zijn:
Een Macdonalds, een bioscoop, een open sporthal, een speel of gamehal, een buitenzwembad, de skatebaan opknappen, een ziekenhuis in Brunssum (noodarts) en criminaliteit verminderen.

JORDEN WIJNANTS

10 JAAR • VOETBALLEN • GAMEN.
BEHULPZAAM • VROLIJK
DE LANGEBERG

Ik kom altijd op voor andere en in de kindergemeenteraad kan ik de stem van andere kinderen laten horen en natuurlijk mijn eigen stem. Maar ook voor mezelf, ik wilde weten hoe het is om in de kindergemeenteraad te zitten en waar ik later allemaal aan moet denken, ik hoop hier veel van te leren.

Ik wil de Gemeente Brunssum graag leuker maken voor alle kinderen. Hiermee bedoel ik dat kinderen kunnen samenkomen om te gamen, creatief bezig te zijn, maar ook samen actief bezig kunnen zijn. Het is belangrijk dat er naar kinderen geluisterd wordt want wij zijn de toekomst en hebben best goede ideeën!

JACEY VD MOLEN

10 JAAR • SCOUTING • KNUTSELEN
ZORGZAAM • CREATIEF
BASISSCHOOL SINT FRANCISCUS

De reden dat ik bij de kindergemeenteraad zit is dat ik het belangrijk vind dat kinderen ook hun mening kwijt kunnen over wat er allemaal gebeurt in Brunssum. Ik hoop dat we met de kindergemeenteraad het in Brunssum leuker en veiliger kunnen maken voor alle kinderen.

LYNN SLAGTER

10 JAAR • LEZEN • ZINGEN • DANSEN
CREATIVITEIT • LIEF • EERLIJK • ATTENT
BASISSCHOOL DE VLINDERTUIN

Ik zit in de kindergemeenteraad omdat ik al had mogen helpen aan de toekomststoel die nu in de raadzaal staat van Brunssum waar ik een hele leuke ervaring mee had. Ook ben ik heel creatief met denken dus vond ik, maar ook de rest van mijn klasgenoten, het heel goed bij mij passen.

Ik zit vol leuke ideeën om ons Brunssum nog leuker te maken. Ik wil een stem zijn voor alle kinderen van Brunssum. En voor alle kinderen een luisterend oor bieden zodat we weten wat er speelt. En we samen tot beslissingen of actieplannen kunnen komen.

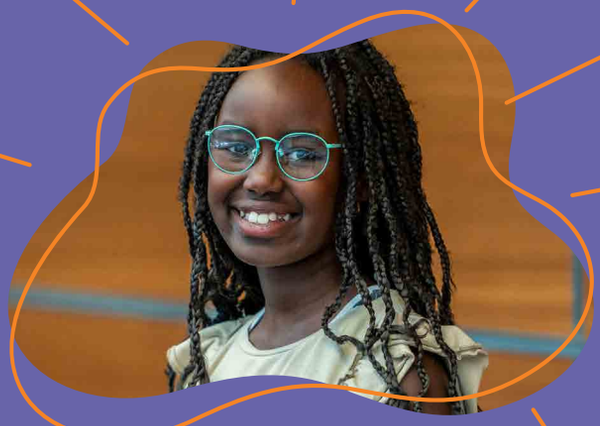

KEZIAH-LYNN NINKURU

10 JAAR • DANSEN • ZINGEN
VOETBALLEN • TURNEN
BASISSCHOOL MEANDER

Ik zit in de kindergemeenteraad omdat ik vind het belangrijk dat kinderen ook hun eigen mening mogen hebben. Ik wil graag voor de anderen kinderen in Brunssum hun wijk zo leuk en veilig maken. Zodat de kinderen lekker kunnen spelen.

DAVINYA BERGMANN

11 JAAR • TURNEN • KNUTSELEN • INITIATIEFRIJK
ORGANISATIETALENT • ZORGZAAM
BASISSCHOOL DE CALEIDOSCOOP

Ik zit in de kindergemeenteraad omdat ik Brunssum graag beter wil maken. Ik zou willen zorgen dat er meer te doen is voor de jeugd, meer spelmogelijkheden of een zwembad en ook meer leuke winkels in het centrum.

DJAYDEN ROBEERTS

10 JAAR • VOETBALLEN • BUITENSPELEN.
NADENKEN OVER VAN ALLES
RK BASISSCHOOL TITUS BRANDSMA

Ik zit in de kindergemeenteraad omdat ik Brunssum graag mooier, leuker en gezelliger zou willen maken voor iedereen. Ik gun alle kinderen in Brunssum mooie, leuke en sfeervolle plekken waar iedereen samen en met elkaar kan spelen. Plekken zoals een Cruyff Court, bioscoop, zwembad en kartbaan.

AARON QUAEDVLIEG

10 JAAR • BASKETBALL • UKELELE • PIANO
HUMORISTISCH • CREATIEF • MEELEVEND
GEREFORMEERDE BASISSCHOOL BENJAMIN

Brunssum is al kind vriendelijk er zijn speeltoestellen er zijn leuke winkels maar het kan altijd nog iets beter want volwassenen kunnen wel dingen doen voor kinderen maar kinderen zelf kunnen beter weten wat goed voor de kinderen is. Ik wil vanuit de kindergemeenteraad nog meer verbeteren voor de kinderen van Brunssum.

LEERA VONDENHOFF

11 JAAR • DANSEN • KICKBOKSEN.
ZORGZAAM • DOORZETTINGSVERMOGEN
SBO DE BOEMERANG

Ik zit in de kindergemeenteraad omdat ik uitgekozen ben in de klas en omdat ik het leuk vind om de kinderen van de gemeente Brunssum te helpen. Ik vind het belangrijk dat de mening van ons ook meegenomen wordt bij belangrijke beslissingen. Ik wil voor andere kinderen ervoor zorgen dat ze genoeg plek hebben om te spelen en dat er voldoende aanwezig is voor kinderen zoals een speelplein, maar ook bijvoorbeeld een klimrek en eventueel een buitenzwembad.

Via de kindergemeenteraad kunnen alle kinderen in de gemeente meedenken en meepraten over alle zaken die voor kinderen belangrijk zijn. Bijvoorbeeld de aanleg van een speeltuin. Door kinderen vanaf het begin mee te laten denken over het ontwerp en de inrichting van een speeltuin, komt er een betere speeltuin tot stand.

En dat niet alleen: omdat de kinderen bij dit proces betrokken zijn geweest, begrijpen ze de afwegingen die gemaakt moeten worden, leren zij hoe zij een stem kunnen laten horen en hoe beslissingen worden genomen. Zo ervaren zij hoe de democratie werkt en hoe je via de democratie een positieve bijdrage levert aan je omgeving.

KINDERBURGEMEESTER & LOCOKINDERBU

Wij gaan met de burgemeester en/of wethouders mee naar bijzondere gebeurtenissen.

Wij houden gelegenheden

Bekijk hier de wervingsvideo voor de kinderburgemeester

We hebben een voorzitterstaak (met hulp) bij vergaderingen van de kindergemeenteraad.

Ik ben heel erg blij dat ik kinderburgemeester van Brunssum mag zijn en ik beloof alle kinderen van Brunssum dat ik mij voor hun ga inzetten! Ik woon nog niet zo heel lang in Brunssum en zit nu op de Caleidoscoop. Ik ben erg blij met mijn nieuwe school en deze stap in mijn leven. Ik heb veel leuke nieuwe vriendinnen en een super leuke meester. Ook Brunssum is erg leuk om te wonen, alleen een beetje saai voor kinderen. Ik ga mij inzetten dat Brunssum nog leuker wordt en er meer te doen is, voor alle kinderen uit deze mooie gemeente.

- Davinya

Wil je contact met de (loco)kinderburgemeester?
Stuur een email naar ***kinderburgemeester@brunssum.nl***

RGEMEESTER

bij sommige
een toespraak.

Wat doen de kinderburgemeester en de locokinderburgemeester?

Onze taak is ambassadeur zijn. Ambassadeur van de gemeente Brunssum en ambassadeur van alle kinderen uit Brunssum. Wij komen op voor hun belangen!

Wil je meer weten over het genootschap?
Het Genootschap van Kinderburgemeesters.nl.

We gaan een volledige dag
op pad met alle kinderburgemeesters
uit Nederland.

We krijgen o.a. een rol bij: Koningsdag, Kindervakantiewerk, Dodenherdenking, Kinjeroptoch, Vredeslicht, Kerstopening...

Als locokinderburgemeester mag je veel doen. Je mag eens per jaar naar een plek toegaan waar allemaal kinderburgemeesters zijn! Op Koningsdag ga je bijvoorbeeld de burgemeester of wethouder helpen jureren; opgepimpte fietsen, koningskleding en de leukste kleurplaten beoordelen. Dat is toch leuk? Ook mag je op kerstavond een toespraak geven en allemaal leuke dingen doen. Ook vind je veel vrienden door overal bij te zijn. Natuurlijk doe je ook allemaal leuke uitjes met de kindergemeenteraad! Daarmee raak je ook heel goed bevriend. Je mag bij veel dingen deelnemen en je speciaal voelen. Ook help je veel kinderen met een beperking. Een keer in de maand is er een vergadering in de raadzaal. Daarbij mag je samen met de kinderburgemeester de voorzitter van de bijeenkomst zijn. Je moet wel veel tijd hebben. Want je moet er best vaak bij zijn. Maar het is echt super leuk om locokinderburgemeester te zijn.

- Lynn

YouTube

Bekijk hier hoe Davinya wordt onthuld als Kinderburgemeester

Het afgelopen jaar zijn kinderburgemeester Davinya, eerste locokinderburgemeester Lynn en tweede locokinderburgemeester Jorden samen met de burgemeester en wethouder naar bijzondere gebeurtissen geweest. De taken die daarbij horen zijn bijvoorbeeld een toespraak houden, een opening verzorgen en jureren.

Opening hinkelpad bij peuterspeelzaal Pluk.
Davinya samen met wethouder Vérénice Hermans.

Opening Kerst in de Kerkstraat. Lynn samen met wethouder Hugo Janssen.

De kinjeroptoch onder begeleiding van Stadsjeugdprinses Bryenna I trok door de straten van Brunssum.
Donny en Davinya stonden namens de kindergemeenteraad op het podium samen met wethouder Vérénice Hermans het defilé af te nemen.

Davinya samen met de burgemeester tijdens Dodenherdenking.

Jorden als tweede locokinderburgemeester houdt een toespraak op Koningsdag.

Jorden samen met wethouder Hugo Janssen aan het jureren op Koningsdag; 'wie heeft de mooiste opgepimpte fiets?

Tijdens het aanbieden van het Vredeslicht houdt Davinya een toespraak.

Feestelijke opening Promenade Schutterspark door burgemeester Wilma van der Rijt, wethouder Hugo Janssen en Davinya

Lynn houdt een toespraak tijdens Koningsdag.

Lynn bezoekt samen met de burgemeester en wethouder Hugo Janssen de 104-jarige mevrouw Bosch-Steenbergen, in Emmastaete.

HET JEUGDLINTJE

De gemeenteraad van Brunssum besloot in 2022 om een jeugdlintje in het leven te roepen. **De parel van Brunssum**.

Met het jeugdlintje wil de gemeente Brunssum waardering uitspreken voor jongeren tot 18 jaar die iets bijzonders hebben gedaan. Ze hebben bijvoorbeeld een topprestatie geleverd in de sport of muziek, of op school. Gezorgd voor zieke of oude mensen. Zich ingezet voor een goed doel. Of ze zijn op een andere manier opgevallen vanwege een positieve bijdrage aan mens of samenleving.

BURGEMEESTER WILMA VAN DER RIJT

BIJ GELEGENHEID VAN DE UITREIKING VAN DE EERSTE JEUGDLINTJES

Ik heet u van harte welkom, hier in het gemeentehuis van Brunssum. We zijn hier bijeen gekomen om iets moois te vieren. Namelijk de bijzondere inzet en de bijzondere talenten van jongeren in Brunssum. Daarvoor hebben we een nieuwe onderscheiding in het leven geroepen. Een jeugdlintje. Wie zijn de jongens en meisjes die voor een jeugdlintje in aanmerking komen?

Ze hebben bijvoorbeeld iets heldhaftigs gedaan. Een topprestatie geleverd in de sport of muziek, of op school. Gezorgd voor zieke of oude mensen. Zich ingezet voor een goed doel.

Of ze vallen op een andere manier op, vanwege een positieve bijdrage aan mens of samenleving. Wat ze ook gedaan hebben, ze zijn voor andere kinderen en jongeren een voorbeeld. Zo iemand noemen we een Parel van Brunssum. Want het jeugdlintje van de gemeente Brunssum heet 'De Parel'. En ze verdienen De Parel als blijk van dank en waardering. En dat niet alleen.

Ze krijgen het lintje ook om ze te stimuleren in hun verdere groei en ontwikkeling. Om ze aan te moedigen om vooral verder te gaan in wat ze doen. Omdat het goed is wat ze doen.

FINN HEUTS

Het jeugdlintje gaat naar iemand die een bijzonder project heeft opgezet. Finn zat vorig schooljaar op het Grotiuscollege toen hij een werkstuk maakte. Een werkstuk over de vraag waarom steeds minder jeugd het Limburgs dialect spreekt. Het werkstuk werd in overleg met zijn leraar in het dialect geschreven.

Dat is al bijzonder. Maar wat ook opvallend is, is de gedegenheid van het onderzoek.

Zo sprak Finn onder meer met Esther van Loo, die via zich via het project Levende Talen Limburgs inzet voor de emancipatie van het Limburgs. Dat doet ze door aandacht te vragen voor het Limburgs in het onderwijs. Ook benaderde Finn de secretaris van de Heemkundevereniging MijnBrunssum, Wiel Roeselers, om meer te weten te komen over de spelling van het Brunssums dialect. Het werkstuk werd uiteindelijk beoordeeld met een 10. Finns leraar vond het 'perfect'.

En niet alleen dat, het werkstuk genereerde ook veel publiciteit. L1 besteedde er aandacht aan, zowel op de radio als op de televisie. Dat gebeurde onder meer in de vorm van een interview met Finn. Ook was er een interview met Finn over dit onderwerp met Dagblad De Limburger. Al met al heeft Finn met dit werkstuk, en vooral met de grondige en serieuze wijze waarop hij zijn onderwerp benaderde, het thema en vooral het belang van het Limburgs dialect op een zeer knappe wijze actueel gemaakt. Voor die prestatie willen we hem vandaag eren met het Jeugdlintje van de gemeente Brunssum.

DEMI GEERTSEMA & LYNN BERENDS

Beiden zijn lid van gymnastiekvereniging D.O.C. Daar beoefenen ze niet alleen deze sport, maar brengen die ook over aan jongere kinderen door te helpen met trainingen.

Dat doen ze met heel veel enthousiasme. Door hun inzet tijdens de trainingen zijn Demi en Lynn een grote hulp bij het lesgeven. Dat komt omdat ze zelfstandig oefenvormen aan de jeugd presenteren en aanleren. Demi en Lynn zijn daarmee een voorbeeld voor jong, maar ook voor oud. Want vrijwilliger zijn is in deze tijd niet vanzelfsprekend. Met hun inzet dragen ze een steentje bij aan de eigen vereniging, en daarmee aan de hele samenleving. Want verenigingen zijn een hoeksteen van onze samenleving. Voor die prestatie willen we hen vandaag eren met het Jeugdlintje van de gemeente Brunssum.

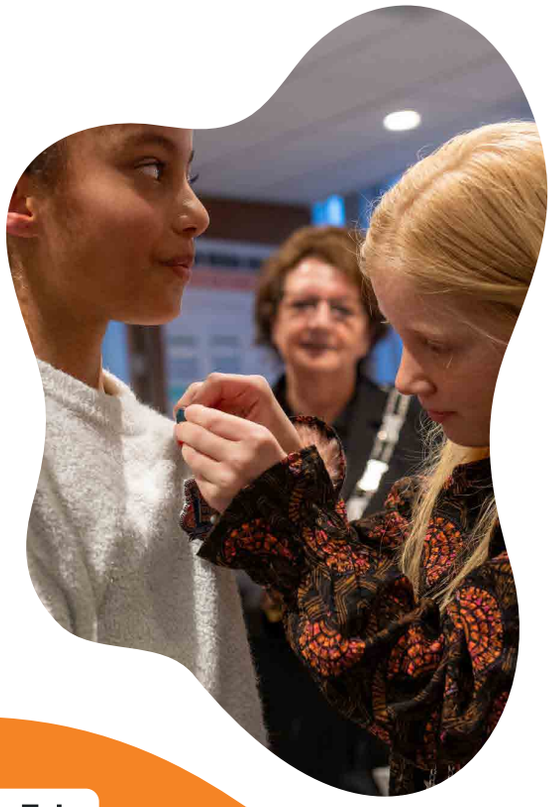

LAREYNA ROSALIA

Lareyna doet aan synchroonzwemmen bij Zwemsport Parkstad. Ze traint heel erg hard om de top te bereiken. Elke weekend gaat ze naar het opleidingscentrum in Hoofddorp.

Hier traint ze op het allerhoogste niveau. Ze hoopt door te stromen naar de selectie.

Het kost haar ontzettend veel tijd, maar dat is het waard. Ze houdt ontzettend veel van haar sport. En ze heeft heel veel succes. Ze is dit seizoen in iedere wedstrijd als eerste geëindigd. Ook is ze dit seizoen al twee keer Nederlands Kampioen geworden! En ze blijft doorgaan om zichzelf constant te verbeteren. Voor haar prestaties willen we Lareyna vandaag eren met het Jeugdlintje van de gemeente Brunssum.

YouTube

WIE VERDIENT ER VOLGENS JOU OOK EEN JEUGDLINTJE?

Je weet er alles over na het bekijken van dit filmpje!

unicef

voor ieder kind

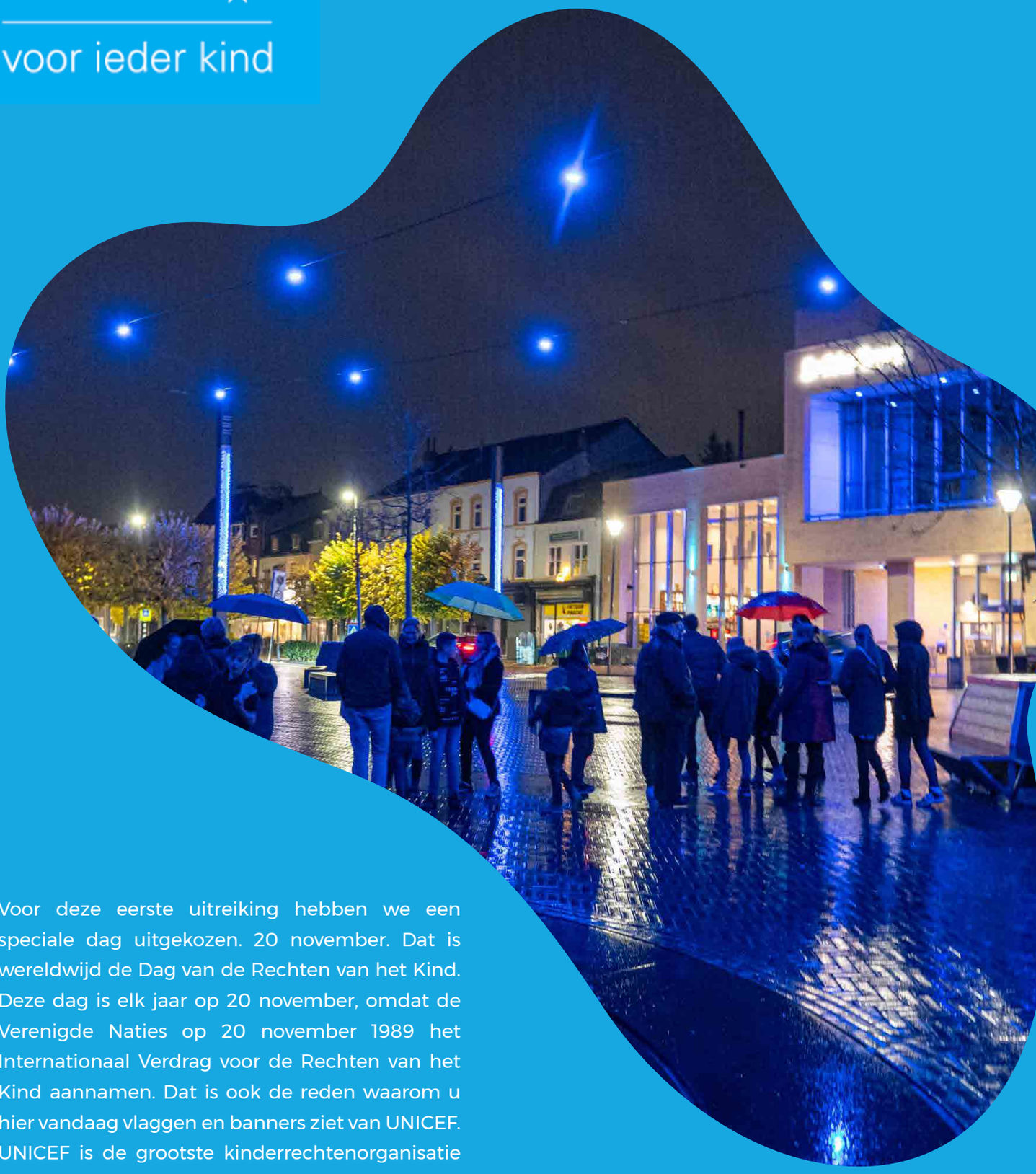

Voor deze eerste uitreiking hebben we een speciale dag uitgekozen. 20 november. Dat is wereldwijd de Dag van de Rechten van het Kind. Deze dag is elk jaar op 20 november, omdat de Verenigde Naties op 20 november 1989 het Internationaal Verdrag voor de Rechten van het Kind aannamen. Dat is ook de reden waarom u hier vandaag vlaggen en banners ziet van UNICEF. UNICEF is de grootste kinderrechtenorganisatie van de wereld. De kleur van deze dag is blauw. Over de hele wereld kleuren gebouwen en fonteinen dan blauw. Dat doen we ook in Brunssum. Zo ook ons Lindeplein. Op die manier vragen we op een feestelijke manier aandacht voor de rechten van het kind.

LANDELIJKE DAG VAN KINDERBURGEMEESTERS

Op zaterdag 23 maart 2024 was Harderwijk de kinderhoofdstad van Nederland. Maar liefst 80 kinderburgemeesters en vijf burgemeesters uit het hele land kwamen naar de landelijke Dag van Kinderburgemeesters.

Het thema was veilig buitenspelen, twee uur per dag. Daarin hebben de kinderen én de ouders een rol, vinden kinderburgemeester Saar van Polen en burgemeester Jeroen Joon van Harderwijk.

De kids Reporters (Tren, Emi en Lieke) waren er ook bij. Tijdens een workshop kregen zij vele vragen vanuit andere gemeenten over de meerwaarde van Kids Reporters.

‘Kind laten zijn’
‘Laat het kind vooral kind zijn en lekker naar buiten gaan’.
We moeten proberen de groene veldjes en ravotpleintjes te behouden voor de kinderen. Want buitenspelen hoort bij een kind. Sociaal contact maak je op het speelveld, waar iedereen gelijk is. Dat is goed voor je ontwikkeling, want je leert dan enorm veel.” Laat kinderen lekker en veilig buitenspelen. Dat is goed en gezond.

Twee uur per dag buitenspelen
Vaders, moeders, juffen, meesters, doe mee, stimuleer alle kinderen om buiten te gaan spelen! Gemeenten, raadsleden, doe mee! Zorg voor die uitdagende speelplekken en zorg ervoor dat kinderen thuis op de stoep kunnen spelen zonder gevaar voor het verkeer.

Website
Op de website kinderburgemeesters.nl staan alle foto’s die zijn gemaakt door een professionele crew!

Kinderburgemeester Levi Silvijn (Leeuwarden) deed de oproep voor een Derde Kamer
Hij kreeg steun van veel kinderburgemeesters die met hem mee willen denken over het waarom en hoe dan. Belangrijkste motivatie van Levi is: voor ieder kind moet gelden “Je staat er nooit alleen voor!” Kinderen moeten zelf om hulp kunnen vragen en volwassenen moeten beter luisteren.

De voorwaarde is dat alle kinderen over alles kunnen spreken wat belangrijk is in het leven en aan hun toekomst raakt. Dat er altijd een luisterend oor voor hen is.

BUITENSPEELTIPS

Het Genootschap van Kinderburgemeesters heeft aan alle kinderburgemeesters dezelfde opdracht gegeven. Alle tips werden op een lange tafel tentoongesteld op de Landelijke Dag van Kinderburgemeesters.

Wat was de opdracht?

Het leukste 2-uur-Buitenspeel-plan in jouw gemeente! Beschrijf het mooiste buitenspeelplan, de leukste buitenspeeltip, of maak de beste buitenspeelkaart uit jouw gemeente op een A-4'tje zodat we dat ook met andere gemeenten kunnen delen. Je kunt een poster maken, een spelbeschrijving op papier zetten, een beweegpot ontwerpen, of een leuke fotocollage maken. Zorg dat het goed zichtbaar en leesbaar is. In Harderwijk krijgt iedere gemeente een plek aan een hele lange tafel. Het zal een leuke tentoonstelling worden!

De 4 Buitenspeeltips van Davinya en Lynn:

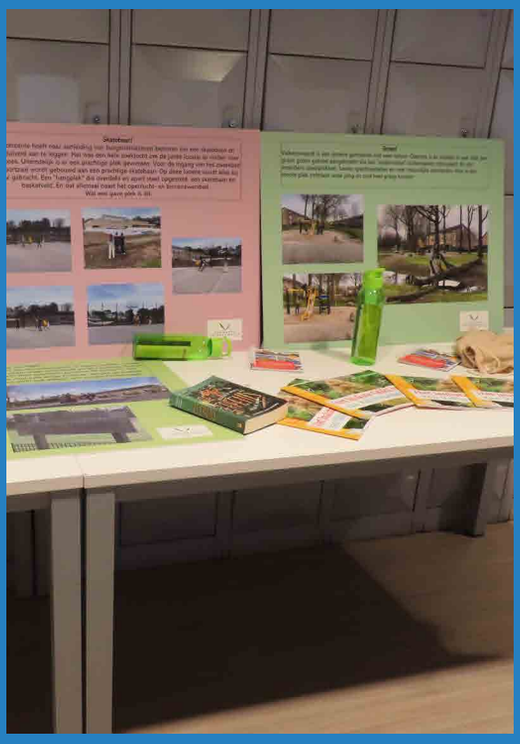

1. BOUW MEER SPEELTUINEN VOOR KINDEREN MET EEN BEPERKING

Het is voor ons belangrijk om kinderen samen te laten spelen, mét en zonder beperking.

2. MAAK MEER NATUUR IN BRUNSSUM WAAR WIJ KUNNEN SPELEN & BEWEGEN

- Ouders neem jullie kind mee om samen op straat te spelen.
- Spreek op straat af met ouders uit de buurt.
- Nodig andere kinderen uit om op straat te komen spelen.
- Huur speelmateriaal bij de bibliotheek.

3. BETREK KINDEREN VAKER ALS JE BRUNSSUM MOOIER WILT MAKEN.

Een speelpark voor mensen van 0 t/m 99 jaar! Alle generaties kunnen tegelijk actief zijn.

4. PLAATS IN ELKE WIJK VAN BRUNSSUM HINKELPADEN OP PLEKKEN WAAR KINDEREN VAAK KOMEN.

- De kindertijden zijn veranderd. Kinderen zitten tegenwoordig veel vaker binnen dan vroeger. Dat komt omdat er binnen ook zoveel afleiding is.
- Via je telefoon kom je overal waar je wilt zijn en heb je contact met wie dan ook. Je hoeft daarvoor dus niet meer naar buiten.
- Terwijl voor kinderen buiten komen en buiten spelen natuurlijk hartstikke goed is. Je krijgt dan meer beweging. En je kunt daar je vriendjes of vriendinnetjes in het echt zien. En elkaar ECHT zien, dat is natuurlijk toch een andere manier van contact dan alleen maar via de telefoon.

DE RAADZAAL: DE PLEK WAAR DE KINDERGEMEENTERAAD VERGADERT

Een gemeentehuis is een gebouw waarin de ambtenaren van de gemeente, de burgemeester en wethouders werken en waar de gemeenteraad vergadert. Meestal wordt er vergadert in de raadzaal. Wat is een raadzaal ? Een vergaderzaal is een speciale ruimte (kamer) waar mensen samenkomen om te praten, discussiëren of beslissingen te nemen. Er zijn vaak stoelen en tafels en apparatuur (zoals projectoren) te vinden om informatie te delen tijdens de vergadering. De kindergemeenteraad vergadert ook in de raadzaal. De kindergemeenteraad vergadert over ideeën van en voor kinderen, ze maken plannen, ze nodigen iemand uit om wijzer te worden en dienen een plan of onderzoek in bij de gemeenteraad (de grote mensen raad).

Iemand uitnodigen om wijzer te worden; de heer Ger Jansen, coördinator vastgoed, verteld over de speeltuinen in Brunssum.

BELANGRIJKE REGELS TIJDENS HET VERGADEREN:

- Onthoud dat je als kindergemeenteraadslid opkomt voor de belangen van alle kinderen in de gemeente Brunssum.
- Alles wat besproken wordt is in het kader van het verbeteren van het beleid voor de kinderen van de gemeente Brunssum.
- We laten elkaar uitpraten.
- We zoeken naar een oplossing als we het niet eens zijn met elkaar.

Wat gebeurt er tijdens een vergadering? De voorzitter opent en sluit de vergadering en schorst als er bijvoorbeeld pauze is en handhaaft ook de orde. Als een kindergemeenteraadslid iets wil zeggen dan steekt hij of zij een hand op. Zodra de voorzitter van de kindergemeenteraad akkoord geeft, drukt het kindergemeenteraadslid de knop van de microfoon in en doet zijn of haar verhaal of stelt een vraag. Bij de kindergemeenteraad hebben we twee voorzitters; de kinderburgemeester en de locokinderburgemeester. Ook wordt er een verslag gemaakt van de vergadering.

De kindergemeenteraad werkt in groepjes.

DE KINDERGEMEENTERAAD ONDERZOEKT DE TOEKOMST VAN BRUNSSUM.

KINDEREN ZIJN DE TOEKOMST!

Het is dus belangrijk ze te betrekken bij de toekomstplannen van Brunssum. Met de KinderTrendrede geven kinderen hun visie op de toekomst. Ze leren hoe dat werkt, dat 'voordenken' over de toekomst. De KinderTrendrede sluit af met adviezen aan de Burgemeester, de Wethouders en de gemeenteraadsleden. Zo krijgt de kindergemeenteraad een rol van betekenis bij toekomstig beleid en de plannen voor Brunssum.

Koning Willem-Alexander leest de Troonrede voor op Prinsjesdag op de derde dinsdag in september. Bij deze troonrede vertelt de koning wat het kabinet allemaal in het komende jaar gaat doen.
De kindergemeenteraad heeft een eigen KinderTrendrede gemaakt. Dat is een alternatieve troonrede. Door het volgen van toekomstlessen hebben ze meegedacht over het beleid van Brunssum. Ze hebben hun gedachten op papier gezet. Alle kindergemeenteraadsleden hebben, net als de koning, de kinderTrendrede voorgelezen in de raadzaal aan het college, gemeenteraadsleden, leerkrachten en ouders.

KINDERTRENDREDE EEN ALTERNATIEVE TROONREDE VOOR KINDEREN.

YouTube

STAP IN DE TIJDMACHINE

YouTube

De presentator tijdens de KinderTrendrede: Freek Posthuma.

Voordat de KinderTrendrede werd voorgelezen lieten we eerst een trailer zien aan het publiek; een warming-up voor het echte werk!!

IN DE TOEKOMST IS ALLES MOGELIJK

Wij zijn dit jaar de kindergemeenteraad van Brunssum. We zijn gekozen door onze klasgenoten om mee te denken over onze stad. Over Brunssum van nu en van de toekomst. Dat vinden we gaaf! Brunssum wordt door grote mensen geleid. Maar het is belangrijk dat kinderen ook hun mening kunnen geven als we naar de toekomst kijken. Dan kunnen we dingen veranderen die ook goed voor ons zijn. Daarvoor hebben we onze fantasie nodig. Kinderen zijn super goed in fantaseren! We zijn misschien jong en nog niet zo slim als volwassenen, maar wij kunnen wel op hele goede ideeën komen. Kinderen zijn creatief en hebben veel energie. Met onze gedachten en tekeningen kunnen wij de toekomst verbeelden. We zijn ook niet bang voor problemen en durven meer dan volwassenen. Grote mensen bedenken misschien wel mooie dingen voor kinderen, maar ze zijn zelf geen kind meer. Als er bijvoorbeeld nieuwe speeltoestellen komen, dan kijken volwassenen naar andere dingen dan kinderen. Veel speeltuinen in Brunssum zijn bijvoorbeeld best wel saai. En helemaal niet geschikt voor kinderen in een rolstoel. Kinderen willen dat speeltuinen leuk zijn voor iedereen. Ook voor kinderen met een handicap. Dus als je kinderen mee laat denken over de toekomst dan krijg je een Brunssum die goed is voor iedereen.

Deel I. De toekomst kan alles wat je maar bedenkt

In de toekomst kunnen heel veel nieuwe dingen. Alles wat je bedenkt kun je maken. We hebben al robots die schoonmaken, of helpen bij operaties. Als wij naar de toekomst kijken dan zien we nog veel meer: Geprogrammeerd muntgeld dat één euro kan zijn, maar ook dertig. Chips in onze hersenen waarmee we kunnen navigeren. VR-brillen waarmee een klein huis groter lijkt. En transparante huizen die alleen jouw vrienden met een speciale code kunnen zien. Er is heel veel techniek en met techniek kun je alles. Maar als we aan de toekomst denken in Brunssum dan zien wij mensen die plezier hebben met hun vrienden en familie. Robots zijn handig, maar mensen zijn beter. We worden lui van robots, en van lui zijn worden we ongelukkig. Misschien zijn we in de toekomst allemaal vrijwilliger. Dan kunnen we doen wat we echt leuk vinden. We weten niet of het in de toekomst nog slechter gaat met het klimaat. We zien daar ook veel filmpjes over. En als we die filmpjes zien dan worden wij daar niet blij van. Dus er is werk aan de winkel voor een betere toekomst!

IN DE TOEKOMST IS GENOEG GELD EN OVERAL PLEZIER

Deel II. Geld voor iedereen

We willen het hebben over geld. Alles wordt steeds duurder. De benzine en de boodschappen. Ook de belastingen worden steeds hoger. We vinden het niet erg dat we belasting moeten betalen, maar we houden niet genoeg geld over. Geld is een instrument. Je moet het kunnen uitgeven én sparen. Voor heel veel mensen maakt geld niet eens gelukkig. Waar je gelukkig van wordt is dat je vrienden hebt en familie, eten en drinken, en een huis natuurlijk. Iedereen moet een huis hebben in Brunssum, ook zwervers. Sommige kinderen zeggen dat ze veel geld willen, want dan kunnen ze zoveel iPhones kopen als ze willen. Maar wat heb je nou aan honderd iPhones? Wie kun je bellen, met welke vrienden kun je afspreken? De kans is groot dat je met een berg iPhones alleen maar wordt gebruikt door nepvrienden. Want miljonairs hebben wel vrienden, maar geen leuke. Je kunt dus wel miljonair worden, maar het is veel belangrijker dat je vrienden en familie hebt met wie je het gezellig hebt. Wij vinden dat iedereen in Brunssum genoeg geld moet hebben om te kunnen leven. Niet door het zomaar weg te geven, want gratis geld is niet fijn. Het is leuk om ergens voor te werken. Maar dan moeten we wel allemaal genoeg verdienen. Wel geloven wij in gratis medicijnen en een Gratis Winkel in Brunssum. Dat is een winkel waar mensen met weinig geld spullen kunnen halen. Ook kun je spullen ruilen. En van oude spullen nieuwe maken. In ieder geval kun je naar de winkel zonder dat je geld hoeft mee te nemen. Geld moet gewoon niet superduur zijn voor arme mensen. Mensen die zijn opgegroeid met weinig geld, hebben vaak ook weinig ervaring. En dan kun je ook niet veel werk vinden waarmee je genoeg verdient. In Brunssum willen wij dat iedereen ook kan leren op zijn werk. Daarvoor ga je toch ook werken? Om het te leren! En de volgende keer kun je zeggen dat je al ervaring hebt.

Deel III. Gezond leven met een chip

We willen allemaal lang leven. Dan moeten we ook gezond leven. Sigaretten en vapen zijn veel te erg. Ze zijn hartstikke verslavend. Ongezond eten is vaak heel lekker, maar daar worden we ook ziek van. In de toekomst kunnen wij ongezond blijven eten, want het verandert vanzelf in iets gezonds. Je eet frietjes, en bij het eten verandert het in een krop sla. Het smaakt naar McDonalds, maar het is gewoon een appel. Dat doen we met een chip in ons hoofd. In de toekomst is Brunssum een land dat bekend is om zijn chips en VR-brillen. Maar dat is nog ver weg. Wat kan de gemeente in de tussentijd doen? Verslavende dingen verbannen! Geen reclames meer maken over fastfood! En later ook geen reclame op de chip in ons hoofd.

Deel IV. Plezier is balans tussen buiten, samen zijn én de telefoon

Als wij aan de toekomst van Brunssum denken, dan denken wij het meeste aan plezier. Denkend aan de toekomst dan zien we kinderen en ouderen die vaak buiten zijn en leuke dingen doen. Buiten is plezier. En plezier is samen zijn, met je vrienden en familie. Dat je elkaar kunt ontmoeten en leuke dingen kunt doen. We hebben wel een uitdaging, want we zitten veel op onze telefoon. We kunnen niet zonder. Wij vinden dat logisch, want we hebben hem nodig. Je moet kunnen afspreken met je vrienden. Je moet kunnen bellen. Ons huiswerk staat online. En als we op vakantie gaan, dan hebben we navigatie nodig. En, we wíllen ook helemaal niet zonder telefoon! Want we hebben er ook plezier van. We maken online vrienden als we aan het gamenzijn, soms helemaal in Amerika. Dat zijn ook vrienden, ook al zien we ze nooit in het echt. Het gaat om balans. We moeten onze telefoon ook kunnen wegleggen. Dat is soms moeilijk. Daarom zien wij in de toekomst telefoons met een ingestelde schermtijd, of met batterijen die snel leeg raken. Op je telefoon staan in de toekomst niet zoveel apps meer als nu. En als je buiten bent, dan kun je dat tegen Siri zeggen en dan weet je iPhone dat je alleen nog maar kunt bellen en appen. Jullie hoeven niet bang te zijn dat we ons niet kunnen redden zonder telefoon. Als we in situaties terecht komen waarin we bijvoorbeeld geen bereik hebben, of onze batterij is leeg, dan is dat niet fijn. Maar we bedenken toch oplossingen. We durven echt nog wel de weg te vragen. En als onze ouders ineens niet aan het schoolplein staan, terwijl we dat hebben afgesproken, dan lopen we bijvoorbeeld naar onze opa die in de buurt woont. We zouden het liefste even bellen, maar zonder telefoon lukt het ons ook.

IN DE TOEKOMST IS BRUNSSUM GROEN EN SCHOON

Deel V. Houd plastic, maar maak het van planten
Wij zien veel plastic afval in Brunssum. In de vijver ligt allemaal troep en dat is heel slecht voor die arme eenden. Plastic is slecht voor onze gezondheid en voor de gezondheid van dieren. Maar toch vinden wij dat plastic moet blijven. Het is irritant als alles van papier wordt. Een papieren rietje? Dat is vies! Papier gaat ook minder lang mee dan plastic, dus als alles papier wordt moet je veel meer maken en weggooien. Wij zien in de toekomst een ander soort plastic, gemaakt van planten. Een plastic rietje dat na tien minuten oplost in je glas. Waar voeding en vitaminen in zitten. Het plantaardige plastic mag gerust in de zee terecht komen, want het is voer voor alle dieren in de zee. En plastic gemaakt van planten hoeft ook niet meer als afval in de fik gestoken te worden. Het wordt vanzelf gerecycled, want het is voeding voor ons en de dieren.

Deel VI. Wij willen in de toekomst échte natuur.
Hoe gaat het met de natuur in Brunssum? Sommige wijken hebben veel bomen, maar in sommige straten staat maar één boom in de straat. Er worden bomen gekapt, en dat snappen wij niet. Waarom leggen jullie dat niet uit? We maken de natuur kapot. Dat zien we op het NOS-jeugdjournaal. Dan gaat het altijd over bosbranden, of natuurvervuiling. Of over de klimaatverandering. We vinden dat echt heel vervelend. We willen niet over rampen horen, daar worden we somber van. We willen juist positieve verhalen horen. Over mensen die een club in Brunssum hebben opgericht voor de natuur. Of kinderen die elke woensdag allemaal activiteiten doen die te maken hebben met afval opruimen. Als we goede dingen horen, dan worden we vrolijk en gaan we ook meer ons best doen.

In Brunssum zien we de klimaatverandering ook; onze voetbalvelden zijn kletsnat, sommige velden liggen vol met modder. En onze speeltuinen zijn in de zomer vaak te heet. Brunssum is best groen, maar toch vinden we dat er te weinig natuur is en dat we veel te weinig in contact zijn met de natuur. Wij houden van de natuur. Vooral als we erin kunnen spelen. Zoals het blotevoetenpark. Je kunt met je voeten in het water en in een doolhof lopen van planten. Dat is leuk! We willen veel meer natuur in Brunssum waar we in kunnen spelen. Er is genoeg ruimte, kijk maar naar het park achter het gemeentehuis. Daar is nog veel plek voor leuke activiteiten in de natuur. Wij denken dat het ook goed zou zijn als we ons meer zouden verplaatsen in de natuur. Want dan zie je pas echt wat die meemaakt en wat die voelt. Als je bijvoorbeeld vanuit het gezicht van de mier kijkt die wordt platgestampt, dan is het alsof een reus jou zomaar doodmaakt. Wij als kinderen kunnen ons dat goed voorstellen. Hoe verdrietig dat is voor de mier. Die is hartstikke nuttig en heeft helemaal niks gedaan! Dus het lijkt ons goed als iedereen leert om zich te verplaatsen in de natuur. Dat kan heel goed, met VR brillen bijvoorbeeld.

Ook willen we meer natuurlessen op school. Want we leren veel te weinig op school over de natuur. We willen plantjes kweken op de daken van de scholen, zodat we er veel mee bezig zijn en veel van kunnen leren. We willen aardbeien en groente op het dak van de school. En als de aardbeien rijp zijn, dan eten we ze lekker op.

We moeten de natuur dus veel aandacht blijven geven. Want de natuur, die moeten we houden. Straks is er helemaal niks meer over en moeten we het voortaan doen met natuur van plastic planten en plastic gras. Of met natuur die je alleen nog kunt zien via een VR bril. VR is goed als fantasie, maar het is niet de echte wereld. Het is nep. Wij willen geen nepnatuur.

Tot slot
De toekomst bestaat nog niet. Toch moeten we daarover nadenken. Hoe willen we in de toekomst leven? Hoe ziet Brunssum eruit over vijftig of honderd jaar? Het is belangrijk om daarover na te denken. De toekomst vraagt van ons dat we nú met elkaar goede keuzes maken. Volwassenen én kinderen. Met deze KinderTrendrede vertellen we ons toekomstverhaal. We willen het samen doen, de toekomst maken. Kinderen en volwassenen, met elkaar. Doe je mee?

ONZE ADVIEZEN AAN DE BURGEMEESTER

10 adviezen

De kindergemeenteraad heeft op basis van de KinderTrenderede 10 adviezen meegegeven aan de burgemeester. Als je aan alle adviezen evenveel aandacht wilt besteden zijn het er teveel voor één ambtsjaar. Toch bieden we de adviezen aan omdat ze er toe doen volgens de kinderen!

De kindergemeenteraad heeft 1 advies die voor hen belangrijk is uitgekozen om nader te onderzoeken. Tijdens de vergaderingen zijn ze aan de slag gegaan met:

Advies 1: Bouw meer speeltuinen voor kinderen met een beperking.

1. **Bouw meer speeltuinen voor kinderen met een beperking.**
2. **Open een Gratis Winkel en geef gratis medicijnen aan mensen met weinig geld.**
3. **Leer iedereen zich te verplaatsen in de natuur.**
4. **Help ons balans te krijgen met de telefoon. Met schermtijden en minder apps.**
5. **Maak meer natuur in Brunssum waar wij kunnen spelen en bewegen.**
6. **Leer iedereen geld uit te geven én te sparen.**
7. **Er is te veel afval in Brunssum. Plaats overal meer prullenbakken.**
8. **Maak Brunssum kleurrijker.**
9. **Stop met reclames in Brunssum over vapes en ongezond eten.**
10. **Betrek kinderen vaker als je Brunssum mooier wilt maken.**

Namens team KinderTrendrede
Stefanie Vermeulen en Zina Burgers

De kindergemeenteraad van Brunssum is aan de weg aan het timmeren. Niet alleen hun stem klinkt, ook beginnen zij invloed te krijgen in de toekomst van Brunssum; verschillende adviezen worden opgepakt door het bestuur en ook gaan scholen betrokken worden om de tien adviezen verder uit te werken. Wij vinden het heel tof dat wij met de KinderTrendrede een bijdrage mochten leveren aan de stem van de kinderen van Brunssum.

Tijdens de toekomstlessen leerden de kinderen voor te denken. Op school leren kinderen over vroeger en over nu, maar nog niet over de toekomst. Dat is jammer, want juist deze skill komt bij kinderen van nature. Zij zien geen obstakels en durven vrij en voluit te dromen. In deze complexe tijd is die vrije verbeeldingskracht van onschatbare waarde. De thema's die in de toekomstlessen boven kwamen drijven sloten naadloos aan op de actualiteit. De kinderen voelden heel goed aan wat er speelt en verbeeldden dat in mooie teksten en tekeningen. Het enthousiasme en de inzet van de kindergemeenteraad tijdens de workshop was groot. Het vergt zowel spreek- als luistervermogen van de kinderen om hun toekomstvisie te formuleren en verbeelden. Ook hier lieten de kinderen zien dat ze groter zijn dan we misschien wel denken. De input voor de KinderTrendrede was rijk en met doorvragen kwamen we steeds voorbij de oppervlakte.

Het is elke keer weer een feest als de KinderTrendrede wordt aangeboden aan bestuur en gemeenteraad; met het in ontvangst nemen wordt de stem van de kinderen officieel. We zien in sommige gemeenten dat het soms nog een lastige stap kan zijn om over te gaan tot actie. Brunssum laat er geen gras over groeien en is meteen aan de slag gegaan met advies 1. Applaus voor jullie!

BOUW MEER SPEELTUINEN VOOR KINDEREN MET EEN BEPERKING.

De kindergemeenteraad heeft uit 10 adviezen van de KinderTrendrede 1 advies gekozen om nader te onderzoeken:

Advies 1: Bouw meer speeltuinen voor kinderen met een beperking.

Lucas is een lief en vrolijk jongetje van 8 jaar. Hij heeft de chronische bindweefselziekte Ehlers-Danlos Syndroom (EDS), waardoor hij helaas niet lang kan staan en niet ver kan lopen. Daarom maakt Lucas gebruik van een rolstoel met elektrische ondersteuning. Lucas heeft de kindergemeenteraad zijn ervaringen verteld als het gaat om spelen met een beperking.

WIST JE DAT !?

www.4lucas.nl

In de vergadering van 27 maart besprak de kindergemeenteraad het advies uit de Trendrede over meer speeltuinen voor kinderen met beperkingen.

In deze vergadering bekeek de raad wat de gemeente kan bieden en welke ideeën er zijn om de speeltuinen straks ook echt mogelijk te maken.

Als eerste kwam Ger Jansen aan het woord. Ger werkt bij de gemeente en weet alles van de speeltuinen. Hij legde uit dat er plannen zijn om in 2026, bij de 70e verjaardag van de speeltuin in Treebeek, een nieuwe speeltuin aan te leggen voor kinderen met een beperking. Die moet komen tussen de huidige speeltuin en de sporthal.

Op vragen van de kindergemeenteraad legde Ger uit dat het voorlopig om een proef gaat. Slaagt de proef, dan volgt er mogelijk een uitbreiding met meer speeltuinen in de toekomst. De proef-speeltuin in Treebeek krijgt minstens 10 toestellen. Het budget is nog niet bekend.

Daarna ging de kindergemeenteraad zoeken (op de telefoon of de tablet) wat voor toestellen er in zo'n speeltuin zouden moeten komen. Een andere vraag was: welke speeltuinen zijn er in Brunssum en kunnen ze ook gebruikt worden door kinderen met een beperking (antwoord: nee, helaas). En een hele belangrijke vraag: wat is er nodig voor een speeltuin waar kinderen met elkaar kunnen spelen, zowel met als zonder beperking?

Het idee ontstond om een samenspeeldag te organiseren voor beide groepen kinderen en zo te ontdekken wat nodig is. Deze samenspeeldagen vonden plaats in juni.

In de vergadering van 24 april keerde de kindergemeenteraad terug naar het onderwerp. Uitgenodigd was Chantal Bos van Iedereen Kan Sporten. Zij hield een presentatie over kinderen met een beperking. Ook had Chantal een adviseur meegenomen, Lucas. Lucas heeft EDS, kan niet lang of ver lopen en zit daarom in een elektrische rolstoel. Hij gaf de kindergemeenteraad een aantal adviezen, waaronder:

- zorg dat in een speeltuin een rusthuisje komt, zodat kinderen even kunnen bijkomen van teveel prikkels.
- zet twee identieke speeltoestellen naast elkaar: eentje voor kinderen zonder beperkingen, eentje voor kinderen met beperkingen.
- pas bestaande speeltoestellen aan kinderen met een beperking aan door slimmer te ontwerpen of door ze aan te vullen met nieuwe mogelijkheden.
- maak hellingen, glijbanen en kabelbanen ook geschikt voor rolstoelen.
- maak basketballen toegankelijker door te werken met lichtere ballen en een verstelbaar net.

Uit het gesprek tussen Lucas en de kindergemeenteraad kwam nog een obstakel naar voren: elkaar durven leren kennen. Aan beide kanten – kinderen met en zonder beperkingen – leeft dit: allebei vinden ze het spannend om zomaar op elkaar af te stappen of zich te mengen in een spel.

Daarna stond de vergadering in het teken van het bedenken van spelvormen waarbij een beperking aanwezig is, maar waar geen toestel voor nodig is; een estafettespel en een mikspel. De opdracht aan de kindergemeenteraad was: pas de spellen zodanig aan dat Lucas mee kan doen.

WIST JE DAT !?

Inclusie = ervoor zorgen dat groepen mensen die achtergesteld zijn, toch mee worden genomen en worden betrokken in de samenleving.

Chantal Bos, regioconsulente Iedereen Kan Sporten

Iedereen Kan Sporten (IKS) Zuid-Limburg werd gevraagd om de kindergemeenteraad iets te vertellen over sport- en bewegen met een beperking en inclusieve/aangepaste speeltuinen. Sport en bewegen is iets voor iedereen; het is niet alleen leuk om te doen, maar het is ook goed voor je gezondheid, je zelfvertrouwen en sociale contacten. Voor iemand met een beperking is het meestal nog niet vanzelfsprekend om dichtbij passend sport- en beweegaanbod te vinden. Hoe mooi is het dan dat de kindergemeenteraad ook deze kinderen een kans wil bieden om samen te spelen.

Op woensdag 24 april heeft IKS een presentatie gegeven in de kindergemeenteraadsvergadering. Waar hebben we met elkaar over gesproken? Bijvoorbeeld, waar moet je rekening mee houden in de omgang met deze doelgroep, wat voor mogelijkheden zijn er om samen te spelen en wat voor materialen kunnen er gebruikt worden. IKS had Lucas meegenomen, een jongen in een elektrische rolstoel, die zelf heeft verteld, wat hij ervaart en wat hij nodig heeft om samen te spelen. Mooi om te zien dat de kindergemeenteraad heel erg geïnteresseerd was en goede vragen stelden!

Het idee om buitenspeelmiddagen te organiseren ontstond tijdens de vergadering. Er zijn 5 buitenspeelmiddagen gepland in mei, juni en juli in samenwerking met de sportafdeling van de gemeente Brunssum en met RiskCare. Ook Lucas is hier weer bij!
Hopelijk kunnen we zo echt ervaren wat het betekent om inclusief samen te spelen en dat het helemaal niet zo moeilijk of raar is, om samen te spelen.

Wil je meer weten over aangepast sporten? Iedereen Kan Sporten Zuid Limburg is het aanspreekpunt voor verenigingen, onderwijsinstellingen, en organisaties over alles op het gebied van aangepast sporten. Ook met individuele vragen met betrekking tot sport- en beweeg activiteiten voor mensen met een beperking kunnen jullie bij mij, Chantal Bos, terecht.

De kindergemeenteraad in samenwerking met:

Melissa Winthaegen
medewerker Sport & bewegen

Sid Plum
Beleidsmedewerker Sport,
bewegen & volksgezondheid

De kindergemeenteraad heeft als ambitie om meer speelplekken te creëren voor kinderen met een beperking. Om de kindergemeenteraad meer inzicht te geven in het eventueel realiseren van deze ambitie zijn collega's Melissa en Sid aan de slag gegaan met deze kindergemeenteraad.

In een eerste brainstormsessie kwamen we tot de conclusie dat er in principe niet persé nieuwe plekken moeten komen, maar dat de bestaande speelplekken of activiteiten veel meer toegankelijk moeten zijn voor kinderen met een beperking.

Vanuit het sportakkoord is er een ambitie om buitenspelen weer terug te laten komen in het straatbeeld. Hoe mooi is het dan om bij deze bestaande activiteiten kinderen met een beperking te laten aansluiten. Samen met de kindergemeenteraad hebben we dit aangepakt door bestaande spellen om te toveren tot spellen die toegankelijk zijn voor kinderen met een beperking. Het mooie van deze sessie was dat er gelijk iemand van de doelgroep aanwezig was, zodat we meteen konden testen.

De kindergemeenteraad heeft ontzettend veel geleerd en kan een spelvorm gemakkelijk aanpassen wanneer een kind met een beperking mee wil doen.

Wat wij als beleidsmedewerkers mooi en leerzaam vinden is dat een kind met beperking precies hetzelfde denkt als de kinderen zonder beperking; beiden zijn bijvoorbeeld afwachtend ten opzichte van elkaar, vinden het spannend om op elkaar af te stappen terwijl ze vaak dezelfde interesses delen.
Laten we hopen dat we bij nieuwe activiteiten of speelplekken de link blijven leggen naar deze doelgroep, zodat ze vaker kunnen samenspelen!!

Estafettespel. Samenspelen met én zonder beperking.

"Het maakt niets uit als iemand een beperking heeft.
Dat ze gewoon kunnen meedoen,
maar dan moet er wel iemand zijn die hen kan helpen."
- Jorden

"We hebben veel gehad
aan de adviezen van Lucas."
- Donny

Overleg over spelaanpassingen
zodat Lucas mee kan doen.

" Samen spelen met iemand met een
beperking is net zo leuk. "
- Djayden

Lucas geeft aan wat hij nodig heeft als het gaat om samenspelen.

"Als je een spelletje heel makkelijk aanpast dan kunnen kinderen met een beperking dat ook mee spelen."
- Davinya

Ook zonder speeltoestellen of een speeltuin kan je samen heel veel spellen doen.

"Het is heel belangrijk om iemand met een beperking eerst fatsoenlijk te leren kennen voordat je met hem of haar gaat spelen."
- Lynn

"Kinderen met een beperking kunnen bijna alles wat wij ook kunnen."
- Aaron

"Ik heb geleerd om aanpassingen te maken voor kinderen met een beperking."
- Jacey

" Dat we oplossingen kunnen bedenken voor kinderen die in een rolstoel zitten om te kunnen spelen. "
- Youri

"Dat we vaker rekening moeten houden dat mensen met een beperking niet alles kunnen doen."
- Keziah-Lynn

De kindergemeenteraad heeft zelf een uitnodiging gemaakt en verspreid via social media.

Kom je buitenspelen?

Hey allemaal

Wij vinden dat ieder kind moet kunnen spelen. Daarom organiseren wij, de kindergemeenteraad, een **Samenbuitenspeeldag**! Hier willen we samen spelen, de samenbuitenspeeldag is echt voor ieder kind. ook als je minder makkelijk kan spelen, doordat je bijvoorbeeld in een rolstoel zit of minder goed ziet. Of anders denkt. Of sporten moeilijk vindt

Daarom nodigen we je graag uit op onze buitenspeeldag!

Hoe doe je mee?

Je kunt je inschrijven via kinderburgemeester@brunssum.nl of scan de QR code. We hopen je te zien tijdens de samenbuitenspeeldagen!

Groetjes van de kindergemeenteraad!

RiskCare verzorgt samen met de gemeente de samenbuitenspeeldagen.
Waar kinderen met en zonder beperking samen kunnen spelen!

De Kindergemeenteraad
in samenwerking met
Annabelle van Hout
CityBranding

HINKELPADEN

Nieuw in Brunssum voor onze kleinste Brunssumers: het OnsBrunssum Hinkelpad!

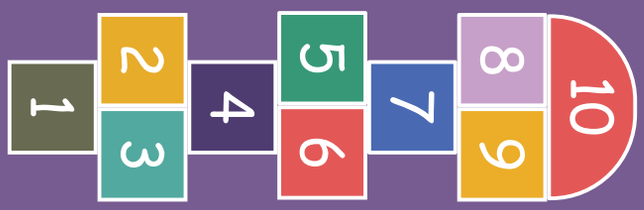

DIT ZIJN DE PLEKKEN WAAR JE NU AL TERECHT KUNT:

Noord Winkelcentrum naast Bakkerij Hagedoorn
Oost Speeltuin Schutterstraat
Zuid Speeltuin Langeberglaan
West Naast terras Emma Nova
Centrum Naast oude Raadhuis bij de speeltuin

Sinds eind 2023 kun je ze in Brunssum spotten: de OnsBrunssum Hinkelpaden! Verspreid door de vijf wijken, van Brunssum. Hierbij is ook de Kindergemeenteraad betrokken en is het eerste OnsBrunssum hinkelpad in november 2023 geopend door Kinderburgemeester Danvinya!

Speciale uitvoering van een leuk en leerzaam ontwerp
Het hinkelpad is bedacht voor en door Pluk Peuteropvang. Bij Pluk Peuteropvang staat het spelenderwijs ontdekken van taal, gezond eten, rekenen, sociale vaardigheden en beweging centraal. Dit alles is verwerkt in het 'Pluk Hinkelpad'. Dit klonk OnsBrunssum als muziek in de oren voor álle jongste Brunssumers. Op basis van het bestaande Pluk Hinkelpad werd dus een nieuwe variant bedacht, namelijk: het OnsBrunssum Hinkelpad. In het ontwerp vind je verschillende elementen terug, zoals de iconen voor gezond eten en bewegen en natuurlijk de herkenbare contour van Brunssum. Ook de kleuren zijn duidelijk te herkennen vanuit de huisstijl van OnsBrunssum.

Davinya opende samen met wethouder Vérénice Hermans het eerste hinkelpad bij Peuterspeelzaal Pluk.

Buitenspelen is heerlijk!
Waarom eigenlijk een hinkelpad? OnsBrunssum wil kinderen van jongs af aan een positieve ervaring meegeven aan hun thuisbasis. En zowel Pluk Kinderopvang als OnsBrunssum vindt het belangrijk dat er veel en met plezier wordt buiten gespeeld. Het idee achter het hinkelpad is simpel maar krachtig. Gewoon hinkelen en samen spelen en leren, dat is de achterliggende gedachte. Door de hinkelpaden op diverse plekken in de stad te plaatsen, worden kinderen van Brunssum zonder nadenken tot spelen aangezet. Ze lopen er namelijk heel spontaan tegenaan. En dit is precies wat de Kindergemeenteraad óók wil bereiken, buitenspelen is super belangrijk! Dus 1 + 1 werd samen 2.

Djayden heeft foto's gemaakt van verschillende opties en presenteert deze aan de kindergemeenteraad.

De kindergemeenteraadsleden maken ieder een keuze nadat de verschillende opties zijn gepresenteerd door Jorden, Djayden, Lynn, Davinya en Youri.

5 nieuwe plekken, gekozen door de Kindergemeenteraad
In 2024 heeft de Kindergemeenteraad haar zinnen daarom gezet op 5 níeuwe OnsBrunssum hinkelpaden, zo hebben we er straks in totaal 10! Samen gingen ze aan de slag om te kijken op welke plekken het hinkelpad het beste past en waar er het meeste gebruik van wordt gemaakt. Door deze plekken te presenteren aan elkaar en erna samen keuzes te maken, hebben we 5 hele goede nieuwe plekken gevonden. De OnsBrunssum hinkelpaden zullen later dit jaar op deze nieuwe plekken worden geplaatst.

DIT ZIJN DE PLEKKEN DIE DE KINDERGEMEENTERAAD HEEFT UITGEKOZEN.

West
Basketbalveld Treebeek

Centrum
Beatrixstraat
Voor de Trampoline school

Centrum
Victoria – Op het plein
bij terras Voncken

Noord
Gasperistraat – Voor de Titus
Brandsma school

Zuid
bij Basisschool Langeberg

De kindergemeenteraad heeft 5 plekken gekozen!

DE KINDERGEMEENTERAAD GEEFT ADVIES!

De kindergemeenteraad bedenkt niet alleen eigen plannen. Soms wordt de kindergemeenteraad ook uitgenodigd om mee te denken over andermans plannen. En om daarover advies te geven.

Dat gebeurde in het afgelopen jaar met plannen van de gemeente voor een eigen museum. Brunssum wil namelijk in het Schutterspark een museum bouwen, in een bestaand pompgebouw. Dit museum laat belangrijke hoofdstukken uit de geschiedenis van Brunssum zien. Een voorbeeld van zo'n hoofdstuk is de Joodse onderduik, toen Brunssumse gezinnen zich met grote moed verzetten tegen de Holocaust door honderden Joodse kinderen in hun eigen huizen te laten onderduiken.

Het advies

De gemeente heeft voor het museum een ontwerper ingehuurd. Maarten Meevis. Voordat het museum gebouwd gaat worden, heeft hij bedacht hoe zo'n museum eruit kan zien, zowel van de buitenkant als aan de binnenkant. Maar hij wil ook graag van de kindergemeenteraad horen hoe hij de verschillende onderwerpen in het museum zo kan presenteren dat ze een echte beleving worden voor bezoekers, en vooral ook voor de jongste bezoekers.

Pompgebouw 4

De Kindergemeenteraad
in samenwerking met
Maarten Meevis
Ontwerper

Voordat de kindergemeenteraad met Maarten mocht meedenken, vertelde de burgemeester over de bijzondere geschiedenis van het pompgebouw waar straks het museum moet komen. Het pompgebouw speelde een belangrijke rol in de Tweede Wereldoorlog. Op deze plek verstopte een dappere Brunssumse familie – de familie Broers – 21 Joodse kinderen onder de ogen van de Nazi's die de pompgebouwen bewaakten. De burgemeester vertelde dat de familie Broers voor een afschuwelijke keuze stond: de Joodse kinderen weigeren en ze daarmee een zekere dood insturen. Of de kinderen in het eigen huis verbergen en daarmee het risico lopen dat ze zelf de gevangenis in gingen – of erger.

De opdracht van Maarten aan de kindergemeenteraad was: kom met ideeën hoe we dit verhaal in het museum kunnen vertellen, en wel op zo'n manier dat het echt gaat leven voor de bezoekers. De kinderraad kwam met diverse ideeën, waaronder het idee om de stemmen te laten horen van kinderen uit (hedendaagse) oorlogen. Dat kan door het tonen van foto's van de kinderen, samen met audiofragmenten waarin ze voorlezen uit hun dagboek.

En nu?

Nadat Maarten de kindergemeenteraad had gevraagd, ging hij in april 2024 met zijn plannen naar de gemeenteraad. Daarna komt nog meer onderzoek naar het museum, want het is natuurlijk een heel duur plan. In april 2025 komt het totale plan in de gemeenteraad. Gaat de gemeenteraad akkoord, dan begint de verbouwing en is het museum klaar in 2026 of 2027.

Zo zie je maar dat de kindergemeenteraad voor sommige projecten een lange adem nodig heeft, maar zeker iets kan betekenen in de voorbereiding daarvan.

een voorbeeld van 3 cilinders in het museum.

De kindergemeenteraad in samenwerking met

Judith Lankes
Consulent Cultuur

DE KINDEREN BEDENKEN IDEEËN VOOR HET MUSEUM.

De gemeente zegt ‘dankjewel’ voor jullie bijdragen aan de ideeën voor de cilinders in het pompgebouw. De kindergemeenteraad had kinderen uitgenodigd om mee te denken!

Djayden · Jorden · Lynn · Youri · Davinya · Aaron · Donny · Leera · Keziah-Lynn · Jacey · Annelise · Tren · Emi
Jareth · Sacha · Puk · Luna · Dune · Sven · Jimmy · Disja · Elena · Jolie · Nigel · Lina · Sherlyjenna · Lucas

DANKJEWEL!

Er iedere maand een kindergemeenteraadslid werd voorgesteld in de Hallo Brunssum van oktober 2023 t/m juni 2024?

veel filmpjes staan op www.dekidsreporters.nl
(sommige filmpjes in samenwerking met Upendi.)

KIDS REPORTERS »

WIST DAT

De gemeente Brunssum een stuk heeft mogen schrijven samen met het Genootschap van Kinderburgemeesters. Dat verhaal staat in de kindvriendelijke inspiratieboek en het gaat over de kans die kinderen krijgen om te participeren in de gemeente.

- Het kindvriendelijke inspiratieboek: een uitgebreide gids voor ouders, verzorgers en professionals binnen de gemeente. Het biedt ondersteuning bij de opvoeding en ontwikkeling van kinderen. Het biedt praktische tips, inzichtelijke kennis en inspirerende verhalen die bijdragen aan een bewuster, duurzamer, gezonder en natuurlijk leven voor kinderen. Voor dit boek heeft de gemeente Brunssum samen met het Landelijk Genootschap voor van kinderburgemeesters een inspirerend verhaal geschreven. Meer informatie: www.kindvriendelijk.nu

De Kindergemeenteraad en de kinderburgemeester elk jaar geïnstalleerd worden en hun belofte doen. Maar wat is een installatie? En wat betekent een belofte doen?
De Kidsreporters vroegen het aan griffier Peter Peeters.

filmpjes staan over de kindergemeenteraad op www.kinderburgemeesters.nl maar ook informatie voor als je meer wilt weten over kinderburgemeesters.

T JE
T!?

de brugklassen van het Emma College in de raadzaal van Brunssum in samenwerking met ProDemos een workshop volgde? De leerlingen vormden een gemeenteraad en moesten een aantal besluiten nemen. Om het eens te worden hadden de leerlingen verschillende politieke partijen opgericht en gingen ze met elkaar in debat. Daarnaast konden de leerlingen ook vragen stellen aan gemeenteraadsleden van Brunssum. Bedankt voor jullie medewerking: Tim Theunissen, Vera Braam, Giovanna Di Palma, Servie L'Espoir, Frank Joosten, Stefanie Offermans en Haico Offermans.

DE KINDERGEMEENTERAAD GEEFT TIPS AAN KINDEREN DIE OOK KINDERGEMEENTERAADSLID WILLEN WORDEN!

In september 2024 zijn er voor groep 7 verkiezingen gepland. Je hoort op school hoe je je verkiesbaar kunt stellen.

Wat moet je weten als je je verkiesbaar stelt?

- Je bent in groep 7 en groep 8 kindergemeenteraadslid. Niet 1 jaar maar 2 jaar!
- Je hebt toestemming van je ouders nodig.
- De vergaderingen zijn een keer per maand op een vaste middag, op woensdag van 15:00 tot 17:00, op het gemeentehuis.

Goed nadenken voordat je de keuze maakt of je je wel of niet verkiesbaar stelt. Je bent ten slotte de **KINDERAMBASSADEUR** van je school.

We hebben de eerste kindergemeenteraad vragen gesteld over het afgelopen jaar. Hier vind je hun antwoorden:

IN SEPTEMBER BEGINT DE TWEEDE KINDERGEMEENTERAAD VAN BRUNSSUM. WAT ZOU JE ALS TIPS WILLEN MEEGEVEN AAN DEZE KINDERGEMEENTERAAD?

Donny Blijf altijd denken en luisteren naar elkaar, over voordelen en nadelen.

Lynn Als je een idee hebt over wat dan ook, over wat ons Brunssum mooier en nog beter kan maken, hou je dan niet in maar vertel dit dan gewoon.

Leera Durf je mening te delen ondanks alle zenuwen die je in het begin zal hebben.

Davinya Neem een schrift en een pen mee iedere vergadering, het is fijn als je niet druk bent en leer vooral te luisteren naar de ander.

Jacey Dat ze zichzelf mogen zijn en dat alle antwoorden goed zijn.

Youri Goed luisteren naar elkaar.

Jorden Serieus zijn, samen werken en goed luisteren.

Djayden Doe altijd goed mee tijdens de lessen.

Bekijk hier de wervingsvideo over het gemeenteraadslid

ALS JE HET JAAR ALS KINDERGEMEENTERAADSLID MAG BESCHRIJVEN WAT ZOU JE ER DAN OVER WILLEN VERTELLEN?

Donny Dat er elke keer iets nieuws is. Elke keer nieuwe ideeën over de toekomst van Brunssum.

Lynn Veel leuke dingen besproken en leerzame tripjes gehad. En dat het een geweldige ervaring is.

Youri Leuk gezellig en interessant.

Jorden Heel interessant en leerzaam heel leuk ook.

Djayden Dat ik als kindergemeenteraadslid veel heb geleerd. Dat ik anders ben gaan denken over bijvoorbeeld het spelen met iemand die een handicap heeft.

Leera Dat het heel leuk en heel spannend was allemaal en ik heel veel geleerd heb.

Davinya Veel vergaderen en ik heb er veel van geleerd.

Jacey Ik heb heel veel geleerd! En ik ben super blij dat ik uitgekozen ben en mee mocht doen.

HEB JE HET GEVOEL DAT JE WAARDEVOL HEBT KUNNEN ZIJN VOOR JE EIGEN GEMEENTE, DAT JE MENING BELANGRIJK IS GEWEEST VOOR DE GEMEENTE?

Donny Ja, er komen meer activiteiten in Brunssum. En ik voel mij gehoord als ik met ideeën kom vooral over de natuur.

Lynn Ja, omdat ik veel ideeën heb ingebracht. En ik heb een mooi stuk van de KinderTrendrede mogen voorlezen.

Youri Ja de speelplekken voor kinderen zijn gekomen na onze raadsvergaderingen.

Jorden Ja voor het stemmen en meedenken aan de speeltuin voor de kinderen met een beperking.

Djayden Ik denk het wel ja. En vooral omdat iedereen zijn eigen mening heeft.

Leera Ja, de gehandicapte speeltuin in Treebeek waar nu aan gewerkt word.

Davinya Ja vooral toen we met de hinkelpaden begonnen. Omdat we Brunssum hiermee leuker hebben gemaakt, de kinderen van Brunssum iets gegeven hebben en wij de plekken hebben mogen aanwijzen.

Jacey Er werd goed naar mijn ideeën geluisterd, nu hopen dat de ideeën ook nog komen in Brunssum.

TOT VOLGEND JAAR!

DE JONGSTE

AMBASSADEURS

VAN BRUNSSUM

EEN UITGAVE VAN
gemeente Brunssum

Max Blezer
Grafisch Ontwerp. Drukwerk. Reclame.

PETER GOMMANS
PASCAL MOORS