



**BLOM
ECOLOGIE**

Verbindt natuur en samenleving

Quickscan Wet natuurbescherming Landweer & Voederheil te Zeeland

Oriënterend onderzoek ecologie in het kader van de Wet natuurbescherming

blomecologie.nl

Colofon

Status:	Definitief
Project:	2023-1173
Datum:	28 november 2023
Samensteller:	ir. C.F. van der Vlugt
Collegiale toets:	ing. D.F. Knoops
Opdrachtgever:	Buro Waalbrug
Contactpersoon:	K. Franssen

Disclaimer

Blom Ecologie B.V. is niet aansprakelijk voor schade die voortkomt uit toepassing van de resultaten van werkzaamheden en/of gegevens verkregen van Blom Ecologie B.V.

Niets uit deze rapportage mag zonder schriftelijke toestemming van de opdrachtgever en Blom Ecologie B.V. worden gebruikt door derden. Onder gebruik worden alle vormen van kopie, openbaarmaking en elke andere toepassing begrepen. Deze rapportage mag alleen gebruikt worden voor het doel waarvoor het is samengesteld.

Inhoud

1 Inleiding	4
1.1 Planlocatie	5
1.2 Beoogde ruimtelijke ingreep	6
2 Methode	8
2.1 Uitvoering onderzoek	8
2.2 Soortenbescherming	8
2.3 Gebiedsbescherming	10
2.4 Houtopstanden	11
2.5 Houdbaarheid en toepassing	11
2.6 Gedragscode	12
3 Beoordeling	13
3.1 Soortenbescherming	13
3.2 Gebiedsbescherming	18
3.3 Houtopstanden	20
4 Samenvatting	21
4.1 Soortenbescherming	21
4.2 Gebiedsbescherming	21
4.3 Houtopstanden	21
5 Conclusie	22
5.1 Conclusie	22
5.2 Uitvoerbaarheid	22
5.3 Vervolgstappen	22
5.4 Te treffen maatregelen	22

1 Inleiding

Aan de Landweer en Voederheil te Zeeland is een bedrijventerrein gesitueerd. De initiatiefnemer is voornemens het bestaande bedrijventerrein uit te breiden op twee locaties. Het bestemmingsplan voorziet niet in de beoogde ruimtelijke ingreep en dient derhalve te worden gewijzigd.

De beoogde ruimtelijke ingreep heeft mogelijk een negatief effect op beschermde flora en fauna (soortenbescherming), beschermde natuurgebieden (gebiedsbescherming) en/of beschermde houtopstanden. Ten behoeve van de beoogde ruimtelijke ingreep geldt de wettelijke verplichting onderzoek te verrichten naar de aanwezigheid van beschermde flora en fauna en de mogelijke effecten van de ruimtelijke ingreep daarop.

Buro Waalbrug begeleidt de ruimtelijke procedure en heeft Blom Ecologie verzocht de planlocatie te onderzoeken op aanwezigheid van beschermde soorten, gebieden en houtopstanden. Vervolgens wordt getoetst of de beoogde ruimtelijke ingreep uitvoerbaar is in het kader van de Wet natuurbescherming en/of provinciaal beleid.

Onderzoeksdoelen

- Is het bestemmingsplan dat wordt opgesteld voor het project zoals hiervoor omschreven uitvoerbaar zoals het bepaalde in de Wro (art. 3.1.6 Bro)?
- Welke, krachtens de Wet natuurbescherming, beschermde flora en fauna zijn (potentieel) aanwezig op de planlocatie en welke negatieve effecten kunnen optreden als gevolg van de beoogde ruimtelijke ingreep?
- Heeft de beoogde ruimtelijke ingreep een negatief effect op de instandhoudingsdoelen van Natura 2000-gebieden of de wezenlijke kenmerken en waarden van provinciaal aangewezen beschermde gebieden?
- Leidt de beoogde ruimtelijke ingreep tot kap van houtopstanden zoals bedoeld in de Wet natuurbescherming?
- Dienen er vervolgstappen in het kader van de Wet natuurbescherming en/of provinciaal aangewezen beschermde gebieden te worden genomen, en zo ja, welke?



Figuur 1.1 De planlocatie is gelegen aan de Landweer (links) en Voederheil (rechts) te Zeeland.

1.1 Planlocatie

De planlocatie is gelegen aan de Landweer en Voederheil te Zeeland (figuur 1.2). De planlocatie bestaat uit groenstroken met bomen en paardenweides. Aan de Landweer is een groenstrook gelegen bestaande uit een grasveld en een kleine bosschage van zomereiken (1, figuur 1.2). Ten noorden van deze locatie ligt een watergang, deze wordt met de beoogde ingreep niet aangetast. Aan de Voederheil zijn paardenweides gelegen (2, figuur 1.2). Aan de west- en oostzijde van deze locatie bevinden zich bomenlanen van zomereiken. Aan de west- en noordzijde is een watergang gelegen. Deze is watervoerend en dichtbegroeid met braam. De watergang wordt aan de westzijde met de beoogde ingreep verlegd. In figuur 1.3 en bijlage 1 zijn een aantal foto's opgenomen die een impressie geven van de planlocatie en de directe omgeving hiervan.



Figuur 1.2 De planlocatie (rood omkaderd) is gelegen aan de Landweer & Voederheil te Zeeland.

De directe omgeving van de planlocatie wordt gekenmerkt door een bedrijventerrein en agrarische percelen. Direct ten westen en noorden van het plangebied ligt een provinciale weg (N277). Het dichtstbijzijnde bosrijke gebied, de 'Maashorst', ligt op circa 830 m ten zuidwesten van de planlocatie. Zwemplas de 'Kuilen' ligt op circa 4,8 km ten oosten van het plangebied.



Figuur 1.3 Fotografische indruk van de omgeving van de planlocatie.

1.2 Beoogde ruimtelijke ingreep

De beoogde ruimtelijke ingreep betreft het uitbreiden van een bedrijventerrein, waarbij tevens een nieuwe ontsluitingsweg wordt gerealiseerd. Hiervoor worden enkele bomen gekapt op beide locaties, aan de Landweer en Voederheil. Tevens wordt de watergang op de locatie Voederheil aan de westzijde verlegd. Het vigerende bestemmingsplan voorziet niet in deze beoogde ruimtelijke ingreep, waardoor een bestemmingsplanwijziging benodigd is. Onderstaand volgt een korte opsomming van de ingrepen en effecten:

- kappen van bomen: kapwerkzaamheden en afvoer hout;
- verleggen van watergang: graaf- en dempwerkzaamheden;
- verwijderen terreininrichting, waaronder gedeelte van het groen: graafwerkzaamheden, transport (afvoer) van materiaal en groen;
- egaliseren terrein: graafwerkzaamheden en grondtransport;
- realisatie nieuwbouw: algemene bouwwerkzaamheden;
- revitalisatie terrein en aanleg verharding: allerhande (straat- en hoveniers) werkzaamheden.

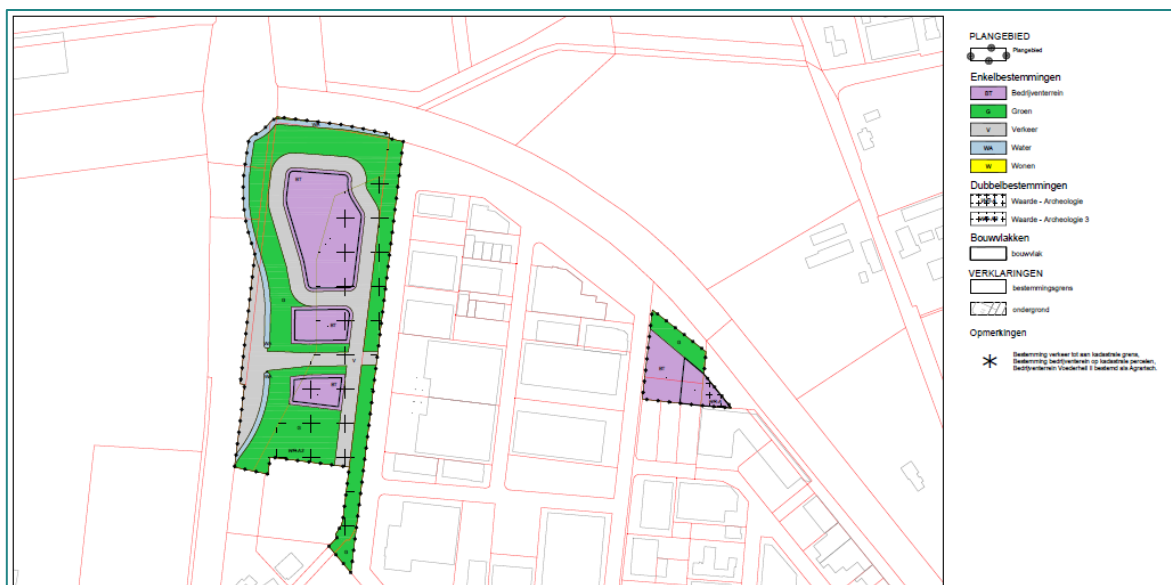

Figuur 1.4 Visuele representatie van de beoogde situatie (bron: Buro Waalbrug).

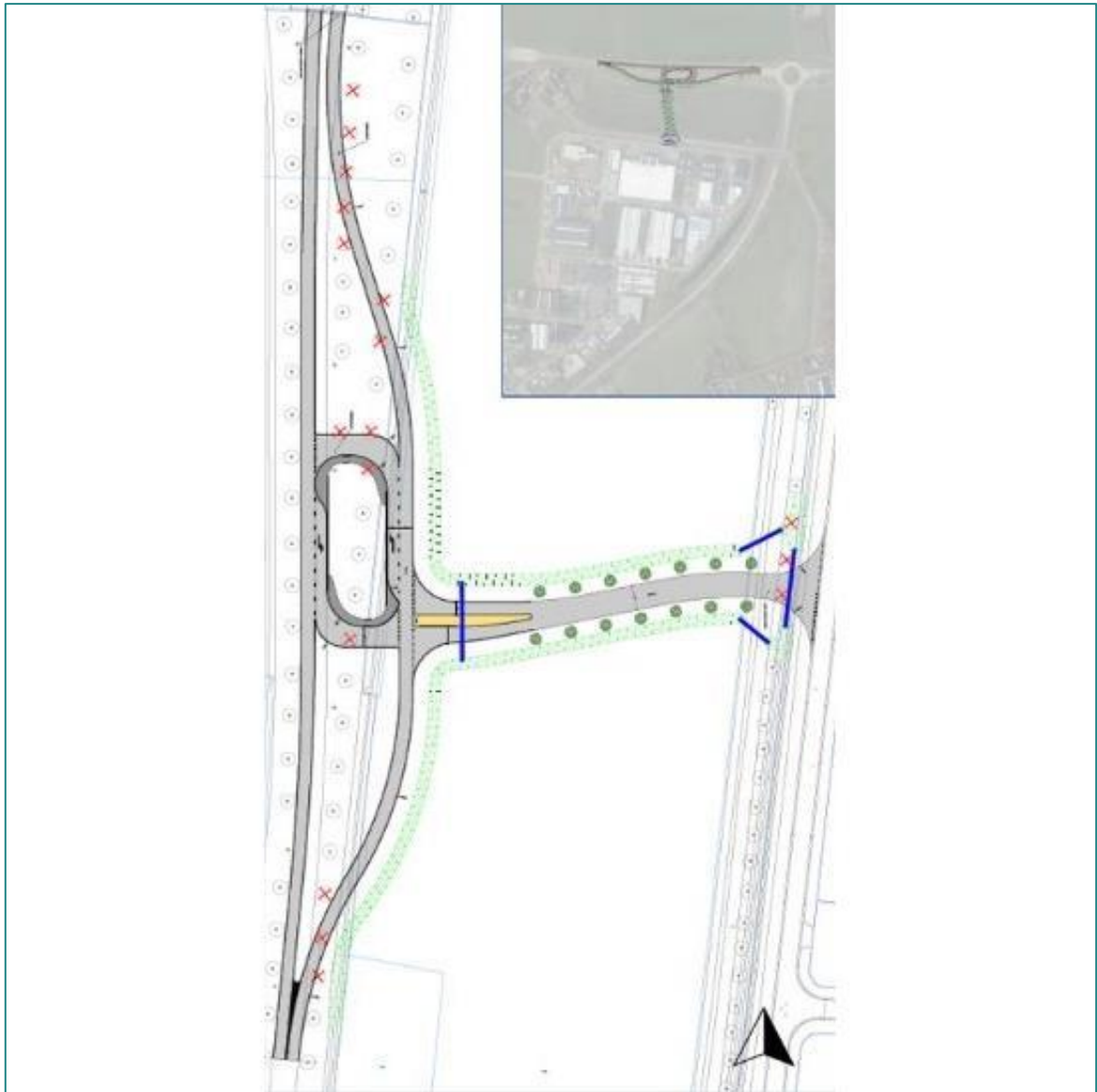

Figuur 1.5 Visuele representatie van de te kappen bomen bij de locatie Voederheil (bron: Buro Waalbrug).

2 Methode

Dit oriënterend onderzoek verkent alle relevante vakgebieden met betrekking tot de Wet natuurbescherming. Hierbij wordt een beoordeling gegeven van de aanwezigheid van specifieke potentie voor beschermde flora en fauna op de planlocatie, de betekenis van de planlocatie voor de aanwezige soorten en de effecten van de voorgenomen ingrepen op de soorten. Dit onderzoek bestaat uit een veldbezoek en raadpleging van externe bronnen. De reikwijdte bestaat uit de Wet natuurbescherming en de provinciale omgevingsverordening.

2.1 Uitvoering onderzoek

Het veldbezoek is een momentopname van de aanwezige flora en fauna. Op basis van dit veldbezoek wordt een inschatting gemaakt omtrent de mogelijke aanwezigheid van beschermde soorten. Tijdens het veldbezoek is de planlocatie nauwkeurig onderzocht, waarbij ook gelet werd op sporen en delen of restanten van planten en/of dieren. Het veldbezoek heeft plaatsgevonden op 17 oktober 2023 en is uitgevoerd door ir. C.F. van der Vlugt. De weersomstandigheden tijdens het veldbezoek waren; droog, 1/8 bewolkt, 11° Celsius en windkracht 2 (Bft).

Vaak zijn er al gegevens bekend over een planlocatie en de directe omgeving hiervan. Deze gegevens worden onder andere beheerd in rapporten en naslagwerken en door de Nationale Databank Flora en Fauna (NDFD). In NDFD wordt hierbij een straal van 2 km aangehouden rondom de planlocatie. De NDFD is geraadpleegd op d.d. 9 november 2023. Afhankelijk van het karakter en ligging van de planlocatie kan een afwijkende afstand aangehouden worden. Raadpleging van externe bronnen levert vaak nuttige aanvullende informatie op en biedt daarmee een vollediger beeld van de (mogelijk) aanwezige flora en fauna.

2.2 Soortenbescherming

De soortenbescherming is opgedeeld in de volgende beschermingsregimes: Vogelrichtlijnsoorten (Wnb art. 3.1), Habitatrichtlijnsoorten (Wnb art. 3.5) en Andere soorten (Wnb art. 3.10). Hierin worden rust- en voortplantingsverblijfplaatsen en het functioneel leefgebied beschermd. Opzettelijk verstoren als bedoeld in Wnb art. 3.5 lid 2 wordt gedefinieerd als: *“elke opzettelijke verstoring die van invloed kan zijn op de overlevingskansen, het voortplantingssucces of het voortplantingsvermogen van een beschermde soort, of die leidt tot een verkleining van het leefgebied of tot verplaatsing of verdringing van de soort”*. Bij overtreding van een verbodsbepaling geldt een ontheffingsplicht.

Vogelrichtlijn (Wnb art. 3.1)

1. Het is verboden opzettelijk van nature in Nederland in het wild levende vogels van soorten als bedoeld in artikel 1 van de Vogelrichtlijn te doden of te vangen.
2. Het is verboden opzettelijk nesten, rustplaatsen en eieren van vogels als bedoeld in het eerste lid te vernielen of te beschadigen, of nesten van vogels weg te nemen.
3. Het is verboden eieren van vogels als bedoeld in het eerste lid te rapen en deze onder zich te hebben.
4. Het is verboden vogels als bedoeld in het eerste lid opzettelijk te storen.
5. Het verbod, bedoeld in het vierde lid, is niet van toepassing indien de storing niet van wezenlijke invloed is op de staat van instandhouding van de desbetreffende vogelsoort.

Habitatrichtlijn (Wnb art. 3.5)

1. Het is verboden in het wild levende dieren van soorten, genoemd in bijlage IV, onderdeel a, bij de Habitatrichtlijn, bijlage II bij het Verdrag van Bern of bijlage I bij het Verdrag van Bonn, in hun natuurlijk verspreidingsgebied opzettelijk te doden of te vangen.
2. Het is verboden dieren als bedoeld in het eerste lid opzettelijk te verstoren.
3. Het is verboden eieren van dieren als bedoeld in het eerste lid in de natuur opzettelijk te vernielen of te rapen.

4. Het is verboden de voortplantingsplaatsen of rustplaatsen van dieren als bedoeld in het eerste lid te beschadigen of te vernielen.
5. Het is verboden planten van soorten, genoemd in bijlage IV, onderdeel b, bij de Habitatrichtlijn of bijlage I bij het Verdrag van Bern, in hun natuurlijke verspreidingsgebied opzettelijk te plukken en te verzamelen, af te snijden, te ontwortelen of te vernielen.

Andere soorten (Wnb art. 3.10)

1. Onverminderd artikel 3.5, eerste, vierde en vijfde lid, is het verboden:
 - a. in het wild levende zoogdieren, amfibieën, reptielen, vissen, dagvlinders, libellen en kevers van de soorten, genoemd in de bijlage, onderdeel A, bij deze wet, opzettelijk te doden of te vangen;
 - b. de vaste voortplantingsplaatsen of rustplaatsen van dieren als bedoeld in onderdeel a opzettelijk te beschadigen of te vernielen, of
 - c. vaatplanten van de soorten, genoemd in de bijlage, onderdeel B, bij deze wet, in hun natuurlijke verspreidingsgebied opzettelijk te plukken en te verzamelen, af te snijden, te ontwortelen of te vernielen.

Natuurlijk verspreidingsgebied

Individuele, populaties en groeiplaatsen die zich buiten het natuurlijk verspreidingsgebied bevinden, vallen buiten het beschermingsregime van soortenbescherming. Het natuurlijk verspreidingsgebied wordt gedefinieerd als het gebied welke een soort op eigen kracht heeft bezet of waarin deze is geïntroduceerd binnen het verspreidingsgebied waar de soort van nature voorkwam. Het beschermingsregime geldt dus niet voor ingezaaide planten of dieren welke zijn losgelaten, ontsnapt of vanuit elders zijn meegelift. Om te bepalen of een plant of dier voorkomt binnen zijn natuurlijke verspreidingsgebied wordt gebruik gemaakt van de Verspreidingsatlas en naslagwerken. Wel geldt onverminderd de Algemene zorgplicht.

Vogelrichtlijn

Onder de Vogelrichtlijn zijn alle in gebruik zijnde nesten en broedgevallen van vogels beschermd. Het is van alle vogelsoorten verboden om nesten te beschadigen of te vernielen. Daarnaast gelden onder provinciale aanwijzingen categorieën waarin de nesten en rustplaatsen van specifieke vogelsoorten jaarrond bescherming genieten, dus ook in de periode dat deze niet in gebruik zijn. Rustplaatsen zijn conform de Richtsnoeren van de Europese Commissie gedefinieerd als zijnde essentiële zones voor het bestaan van een dier of groep van dieren wanneer ze niet-actief zijn.

Tabel 2.1 Vogelsoorten onder categorie 1 t/m 4: nesten en rustplaatsen jaarrond beschermd. Vogelsoorten onder categorie 5: nesten en rustplaatsen jaarrond beschermd, indien er sprake is van ecologisch zwaarwegende redenen.

Vogelsoorten onder categorie 1 t/m 4			
Boomvalk	Havik	Ooievaar	Sperwer
Buizerd	Huismus	Ransuil	Steenuil
Gierzwaluw	Kerkuil	Roek	Wespendief
Grote gele kwikstaart	Oehoe	Slechtvalk	Zwarte wouw
Vogelsoorten onder categorie 5			
Blauwe reiger	Ekster	Kleine bonte specht	Tapuit
Boerenzwaluw	Gekraagde roodstaart	Kleine vliegenvanger	Torenvalk
Bonte vliegenvanger	Glanskop	Koolmees	Zeearend
Boomklever	Grauwe vliegenvanger	Kortsnavelboomkruiper	Zwarte kraai
Boomkruiper	Groene Specht	Oeverzwaluw	Zwarte mees
Bosuil	Grote bonte specht	Pimpelmees	Zwarte roodstaart
Brilduiker	Hop	Raaf	Zwarte specht
Draaihals	Huiszwaluw	Ruigpootuil	
Eider	IJsvogel	Spreeuw	

Provinciale vrijstelling

Van de verboden als bedoeld in *Andere soorten Wnb* art. 3.10 eerste lid kan door bevoegd gezag vrijstelling verleend worden voor het opzettelijk doden of vangen van individuen en voor het opzettelijk beschadigen of vernielen van voortplantingsplaatsen of vaste rustplaatsen voor bepaalde soorten.

Voor alle soorten in Nederland geldt dat er sprake is van een algemene zorgplicht (Wnb art. 1.11). Hierin wordt voorgeschreven dat nadelige gevolgen voor flora en fauna voorkomen moeten worden. Het uitgangspunt van de algemene zorgplicht is dat het doden, verwonden, verontrusten of beschadigen van flora en fauna wordt vermeden. Deze zorgplicht geldt voor iedereen.

In de Omgevingsverordening van de Provincie Noord-Brabant is voor de volgende soorten vrijstelling opgenomen in het kader van ruimtelijke ontwikkelingen:

Tabel 2.22 *Vrijgestelde soorten in het kader van ruimtelijke ontwikkelingen in de provincie Noord-Brabant.*

Vrijgestelde soorten		
Aardmuis	Gewone pad	Rosse woelmuis
Bastaardkikker	Haas	Tweekleurige bosspitsmuis
Bosmuis	Huisspitsmuis	Veldmuis
Bruine kikker	Kleine watersalamander	Vos
Dwergmuis	Konijn	Wild zwijn
Dwergspitsmuis	Meerkikker	Woelrat
Egel	Ondergrondse woelmuis	
Gewone bosspitsmuis	Ree	

2.3 Gebiedsbescherming

In Nederland zijn natuurgebieden aangewezen met een beschermde status. Deze natuurgebieden betreffen hoofdzakelijk Natura 2000-gebieden en provinciaal beschermde gebieden.

Natura 2000-gebieden

Voor werkzaamheden in Natura 2000-gebieden is bij mogelijke effecten een Voortoets vereist. Met de Voortoets wordt bepaald of de plannen mogelijk significante negatieve effecten hebben op de doelstellingen van Natura 2000-gebieden. Ten aanzien van Natura 2000-gebieden kunnen ook externe effecten als stikstofdepositie en licht- of geluidsuitstraling van invloed zijn. Bij significante negatieve effecten op beschermde natuurgebieden dient een vergunning voorhanden te zijn.

Provinciaal beleid

Onderstaande teksten zijn gebaseerd op de meest recente versie van de Omgevingsverordening.

Natuurnetwerk Brabant

Binnen het Natuurnetwerk Brabant geldt het 'nee, tenzij'-principe. Het uitgangspunt is dat een bestemmingplan van toepassing op het Natuurnetwerk Brabant strekt tot het behoud, herstel of de duurzame ontwikkeling van de ecologische waarden en kenmerken. Binnen het Natuurnetwerk Brabant gelden regels omtrent nieuwe ontwikkelingen. Zo is bijvoorbeeld het realiseren van nieuwvestiging toegestaan als een deel van het desbetreffende NNB door stedelijke gebied loopt, en de nieuwvestiging geen aantasting geeft aan de ecologische waarden en kenmerken van het NNB. Wanneer er sprake is van een groot openbaar belang en er geen alternatieven zijn, zijn ontwikkelingen binnen het NNB ook mogelijk. Bij verlies van ecologische waarden en kenmerken geldt een compensatieplicht.

Groenblauwe mantel

De provincie streeft naar samenhangende aanpak van natuur, landschap en water die de omgevingskwaliteit en recreatiemogelijkheden versterkt en waardoor de gevolgen van klimaatveranderingen voor de natuur en het watersysteem beter kunnen worden opgevangen. Om de robuustheid van het systeem te bevorderen, zijn er gebieden opgenomen als verbinding tussen het Natuurnetwerk Brabant en het Landelijk gebied; de Groenblauwe mantel. Het beleid in de groenblauwe mantel is gericht op het behoud en vooral de ontwikkeling van natuur, watersysteem en landschap. Voor de natuur betekent dit vooral versterking van de leefgebieden voor plant- en diersoorten en de bevordering van de biodiversiteit buiten het NNB. Binnen de groenblauwe mantel is volop ruimte voor de ontwikkeling van gebruiksfuncties zoals landbouw en recreatie, met een meer extensief karakter en als die bijdragen aan de kwaliteiten van natuur, water en landschap. De ontwikkeling van nieuwe (kapitaal)intensieve functies, zoals stedelijke ontwikkeling of intensieve vormen van recreatie of landbouw (zoals de bouw van kassen, (bezoekers-)intensieve recreatie, of concentratiegebieden voor intensieve landbouwfuncties) passen minder bij het karakter van deze gebieden. Daarom geldt binnen de groenblauwe mantel soms aanvullende regels voor de ontwikkeling van die functies. Het concrete beleid in een gebied behorend tot de groenblauwe mantel is uitgewerkt door de desbetreffende gemeente.

2.4 Houtopstanden

Houtopstanden onder de Wnb betreffen zelfstandige eenheden van bomen, boomvormers, struiken, hakhout of griend, met een oppervlakte van 1000 m² of meer, of een rijbeplanting met meer dan 20 bomen. Het is verboden een houtopstand geheel of gedeeltelijk te vellen of te doen vellen, met uitzondering van het periodiek vellen van griend- of hakhout, zonder voorafgaand melding te doen bij gedeputeerde staten. Ingeval een houtopstand geheel of gedeeltelijk is geveld, dient deze binnen drie jaar herplant te worden.

Het vellen van houtopstanden is niet meldingsplichtig in het kader van de Wnb als het één van de volgende typen houtopstanden betreft (Wnb art. 4.1):

- a) houtopstanden binnen de door gemeenteraad vastgestelde grenzen van de bebouwde kom;
- b) houtopstanden op erven of in tuinen;
- c) fruitbomen en windschermen om boomgaarden;
- d) naaldbomen, kennelijk bedoeld om te dienen als kerstbomen, niet ouder dan twintig jaar;
- e) kweekgoed;
- f) uit populieren of wilgen bestaande: (1) wegbeplantingen, (2) beplantingen langs waterwegen en/of (3) éénrijige beplantingen langs landbouwgronden;
- g) het dunnen van een houtopstand;
- h) uit populieren, wilgen, essen of elzen bestaande beplantingen die kennelijk zijn bedoeld voor de productie van houtige biomassa, indien zij: (1) ten minste eens per tien jaar worden geoogst, (2) bestaan uit minstens tienduizend stoven per hectare per beplantingseenheid, zijnde een aaneengesloten beplanting die niet wordt doorsneden door onbeplante stroken breder dan twee meter, en (3) zijn aangelegd na 1 januari 2013.

2.5 Houdbaarheid en toepassing

De beoogde ruimtelijke ingreep wordt getoetst aan de actuele wetgeving en provinciale verordening. Over het algemeen heeft een quickscan Wet natuurbescherming een houdbaarheid van 3 jaar, mits binnen deze periode de omstandigheden op de planlocatie, de wetgeving en de provinciale verordening niet wezenlijk veranderen.

2.6 Gedragscode

Een gemeente kan gebruik maken van de gedragscode Stadswerk. De gedragscode Stadswerk geldt voor soortenbescherming. Deze gedragscode kan ingezet worden voor zowel bestendig beheer & onderhoud als voor ruimtelijke ontwikkelingen. Voor het gebruik van de gedragscode is het noodzakelijk om inzichtelijk te hebben of beschermde soorten aan- of afwezig zijn en wat de gebiedsfuncties van het leefgebied zijn. Indien de beoogde activiteiten en gevolgen voor beschermde soorten binnen de reikwijdte van de gedragscode vallen, kan de gedragscode van toepassing worden verklaard op de activiteit en hoeft voor de activiteit niet een losse ontheffing Wet natuurbescherming te worden verkregen.

3 Beoordeling

3.1 Soortenbescherming

Op basis van het veldbezoek en de bureaustudie wordt per soortgroep besproken wat de potentie van de planlocatie en de directe omgeving daarvan voor het voorkomen van soorten is, en welke effecten daarop te verwachten zijn ten gevolge van de beoogde ruimtelijke ingreep. Voor een aantal van de nationaal beschermde soorten geldt vrijstelling in het kader van ruimtelijke ontwikkelingen. In de voorliggende beoordeling is specifiek gelet op de potentiële aanwezigheid van beschermde soorten waarvoor geen vrijstelling geldt.

Planten

Binnen een straal van 2 km van de planlocatie is het voorkomen bekend van de brave hendrik (NDFP 2013-2023).

Brave hendrik staat op beschutte, zonnige, warme plaatsen op vochtige, zeer voedselrijke, vooral stikstofrijke, omgewerkte grond, die vaak met organisch materiaal bemest is. In een straal van 2 km is de soort slechts één keer waargenomen, dit betreft een aangeplant exemplaar (NDFP, 2013-2023). De planlocatie betreft een groenstrook met bosschage en paardenweides. De paardenweides zijn in gebruik en de groenstroken worden gemaaid, waardoor er veel verstoring is en weinig kans voor beschermde planten om te groeien. Gezien het een aangeplant exemplaar is en de aanwezige verstoring op de planlocatie zijn negatieve effecten ten aanzien van brave hendrik uitgesloten.

Ter plaatse van de planlocatie is slechts sprake van inheemse of aangeplante planten zonder beschermde status. Enkele waargenomen soorten betreffen: braam spec., boerenwormkruid, duizendblad, paardenbloem en vlasbekje. Op beide locaties zijn veel zomereiken aanwezig. De beoogde ruimtelijke ingreep leidt niet tot aantasting van beschermde en/of kwetsbare vegetatie. Gelet op de functie, ligging en het gebruik van het perceel in relatie tot de habitatpreferentie van kwetsbare en zeldzame soorten wordt de aanwezigheid hiervan niet verwacht. Daarnaast zijn beschermde planten niet aangetroffen gedurende het veldbezoek. Hiermee kan worden uitgesloten dat er sprake is van het opzettelijk vernielen van beschermde planten in hun natuurlijke verspreidingsgebied.

Grondgebonden zoogdieren

Binnen een straal van 2 km is de aanwezigheid bekend van de volgende zoogdieren: bever, bosmuis, bunzing, das, egel, haas, huisspitsmuis, konijn, ree, rode eekhoorn, rosse woelmuis, steenmarter, veldmuis, vos en wezel (NDFP 2013-2023). Voor de volgende soorten geldt dat deze beschermd zijn onder de Wet natuurbescherming en dat er geen vrijstelling geldt in het kader van ruimtelijke ontwikkelingen: bever, bunzing, das, rode eekhoorn, steenmarter en wezel.

De bever is gebonden aan waterrijk gebied. De watergang op de planlocatie is zeer ondiep en volledig dichtbegroeid met braam. De watergang staat tevens niet in verbinding met watergangen waar waarnemingen van de bever bekend zijn. De planlocatie ligt naast een industrieterrein en een drukke provinciale weg. Het is derhalve geen geschikt leefgebied voor de bever. De aanwezigheid van de bever op de planlocatie kan uitgesloten worden.

De bunzing, steenmarter en wezel behoren tot de (kleine) marterachtigen. Deze soorten prefereren kleinschalig cultuurlandschap met voldoende dekking en schuilmogelijkheden, zoals ruigte begroeiing, braamstruwelen en houtwallen. Tevens kunnen deze soorten ook in bebouwd gebied voorkomen. Rust- en verblijfplaatsen van voornoemde soorten zijn onder andere takken- en stenenhopen, rommel hoekjes en holen van andere zoogdieren. De steenmarter gebruikt daarnaast veelal schuren en huizen als verblijfplaats. Op de planlocatie is geen bebouwing aanwezig, de aanwezigheid van een steenmarter verblijfplaats op de planlocatie kan derhalve uitgesloten worden.

Enkel de watergang op locatie Voederheil, welke dichtbegroeid is met braam, kan mogelijk beschutting geven voor kleine marterachtigen. Echter is deze vrij smal en gezien de ligging naast de provinciale weg wordt deze jaarlijks gemaaid. Hierdoor is het maar een korte tijd van het jaar geschikt als beschutting. De paardenweides en groenstroken bieden verder geen enkele schuilmogelijkheden. De paardenweides zijn tevens in gebruik en de planlocatie ligt langs een drukke weg en industrieterrein, waardoor er veel verstoring aanwezig is. De dichtbegroeide watergang ligt tussen de drukke weg en paardenweides in. Door de ligging van de watergang, de mate van verstoring, het maaibeleid en de afwezigheid van voldoende schuilmogelijkheden op de rest van de planlocatie, kan de aanwezigheid van een verblijfplaats van bunzing of wezel uitgesloten worden.

De wezel is een enkele keer waargenomen op 1,7 km afstand van de planlocatie (NDFP, 2013-2023). De bunzing en steenmarter zijn echter wel nabij de planlocatie waargenomen, op respectievelijk 560 en 270 meter afstand (NDFP, 2013-2023). Enkel de dichtbegroeide watergang op locatie Voederheil biedt beschutting voor een korte tijd van het jaar. De eventuele aanwezigheid van een marterachtige op de planlocatie is niet volledig uit te sluiten. Echter gezien de ligging van de watergang langs de provinciale weg is het suboptimaal als migratieroute. Tevens wordt slechts een deel van deze watergang aangetast en verlegd. Bovendien is er in de omgeving voldoende geschikt leefgebied aanwezig waar minder verstoringen plaatsvinden. Er is op de planlocatie derhalve geen sprake van essentieel leefgebied. Ook is er in de toekomstige situatie nog ruimte voor groenstructuren (figuur 1.4). Negatieve effecten ten aanzien van de bunzing, steenmarter en wezel zijn derhalve uitgesloten.

De das komt onder andere voor in akker- en weidelandschappen met voldoende dekking in de vorm van bosschages, heggen en houtwallen. De das gebruikt burchten als rust- en voortplantingsplaats. Deze bevinden zich in bosranden, houtwallen, brede heggen of op hooggelegen terrein of hellingen. De das is meermaals waargenomen in de directe omgeving van de planlocatie (NDFP, 2013-2023). Gezien de ligging naast de provinciale weg en industrieterrein zijn er veel verstoringen aanwezig. Tevens zijn er voor de das geen beschutte structuren aanwezig op de planlocatie. Bovendien is er in de omgeving voldoende geschikt leefgebied aanwezig waar minder verstoring is. Er is derhalve geen sprake van essentieel leefgebied voor de das. Negatieve effecten ten aanzien van deze soort zijn derhalve uitgesloten.

De rode eekhoorn komt voornamelijk voor in bosrijk gebied, maar kan ook voorkomen in bebouwd gebied waar voldoende bomen aanwezig zijn, zoals parken en groene villawijken. De rode eekhoorn bouwt nesten in bomen en maakt ook gebruik van boomholten of oude vogelnesten als rust- en voortplantingsplaats. De planlocatie beschikt over een kleine bosschage en bomenlanen. Er zijn geen nesten of geschikte holtes waargenomen. Tevens is er in de nabijheid beter geschikt leefgebied aanwezig, zoals de bosschage op 250 m afstand ten noorden van de planlocatie. Negatieve effecten ten aanzien van deze soort zijn derhalve uitgesloten.

Door vorengenoemde is het uitgesloten dat er sprake is van een essentiële functie op de planlocatie voor soorten van de Habitatrichtlijn en niet vrijgestelde andere soorten. De planlocatie heeft enkel mogelijk een functie voor algemene soorten. Dit betreft met name egel, konijn, mol en veldmuis. Dergelijke soorten zijn dermate opportunistisch dat in de directe omgeving voldoende vergelijkbaar habitat aanwezig is waar ze zich al dan niet tijdelijk kunnen ophouden. Bovendien geldt voor dergelijke algemene soorten vrijstelling in het kader van ruimtelijke ontwikkelingen. Op en rondom de planlocatie zijn geen holen, nesten of sporen aangetroffen die duiden op de aanwezigheid van beschermde zoogdiersoorten die buiten de Omgevingsverordening van de provincie vallen (zie Wnb art. 3.10). Er is ten aanzien van grondgebonden zoogdieren geen sprake van overtreding van verbodsbepalingen in het kader van de Wet natuurbescherming.

Vleermuizen

Binnen een straal van 2 km is het voorkomen bekend van de volgende vleermuissoorten: gewone dwergvleermuis en gewone grootoorvleermuis (NDFP 2013-2023). Onder de Wet natuurbescherming zijn alle in Nederland voorkomende vleermuizen als Habitatrichtlijnsoorten beschermd (Wnb art. 3.5). Laanvormige bomenrijen, oude bomen met gaten en scheuren, (oude) gebouwen met kieren en spleten en/of structuurrijke groenelementen kunnen een functioneel onderdeel zijn van een vleermuishabitat.

Ongeacht de mogelijke aanwezigheid van vleermuisverblijfplaatsen kunnen vleermuizen gebruikmaken van de planlocatie tijdens vliegbewegingen en foerageeractiviteiten. Hier dienen in het kader van de algemene zorgplicht mogelijk maatregelen genomen te worden (zie H5.4).

Op de planlocatie zijn alle bomen geïnspecteerd op de aanwezigheid van boomholten, loshangende bastdelen, scheuren, spleten of andere openingen welke kunnen dienen als verblijfplaats. Op de locatie Voederheil zijn geen geschikte openingen voor vleermuizen waargenomen. Op de locatie Landweer zijn bij twee bomen kleine holten aangetroffen (figuur 3.1).

Aanvulling 28-11-2023 Endoscopische inspectie

Op 23 november 2023 is een inspectie uitgevoerd met een endoscoop om vast te stellen of deze holtes geschikt zijn als vleermuisverblijfplaats. De betreffende bomen zijn niet ingerot en de holtes lopen niet naar boven toe. Derhalve zijn de holtes niet geschikt als vleermuisverblijfplaatsen. Er is met de beoogde ingreep geen sprake van het wegnemen van verblijfplaatsen van boombewonende vleermuizen.



Figuur 3.1 Potentiële holtes voor vleermuisverblijfplaatsen.

Op de planlocatie is geen bebouwing aanwezig. Er is derhalve geen sprake van het wegnemen van verblijfplaatsen van gebouwbewonende vleermuizen.

Naast de mogelijkheid dat vleermuizen de planlocatie gebruiken als verblijfplaats, bestaat de mogelijkheid dat vleermuizen de planlocatie gebruiken als foerageergebied en/of vliegroute. De bomenlanen zijn lijnvormige structuren, vleermuizen gebruiken deze structuren veelal als vliegroute. Met de beoogde ingreep worden echter maar enkele bomen uit deze bomenlanen gekapt, bovendien is dit maar aan één zijde van de weg, de andere zijde blijft onaangetast (figuur 1.5). Hierdoor blijft de lijnvormige structuur behouden. Er is derhalve geen sprake van aantasting van een vliegroute. Gezien een groot deel van de bomenlaan behouden blijft en in de omgeving tevens voldoende geschikt foerageergebied aanwezig is, er is geen sprake van aantasting van essentieel foerageergebied. Tijdens de bouw- en gebruiksfase dient lichtverstoring op alle omliggende bomen zo veel mogelijk beperkt te worden om de functionaliteit van eventuele vliegroutes en foerageergebieden te waarborgen (zie H5.4).

Amfibieën

Binnen een straal van 2 km is de aanwezigheid bekend van de volgende amfibieënsoorten: Alpenwatersalamander, bastaardkikker, bruine kikker, gewone pad, kleine watersalamander en poelkikker (NDFP 2013-2023). Voor de volgende soorten geldt dat deze beschermd zijn onder de Wet natuurbescherming en dat er geen vrijstelling geldt in het kader van ruimtelijke ontwikkelingen: Alpenwatersalamander en poelkikker.

De Alpenwatersalamander komt met name voor in heidegebieden, bossen, agrarisch gebied op zandgrond, maar wordt ook wel aangetroffen in steden en dorpen. Poelen (in bossen), vennen en tuinvijvers worden gebruikt als voortplantingswater. Op de planlocatie is een kleine watergang aanwezig, deze bevat echter weinig water, is volledig dichtbegroeid met braam en derhalve sterk beschaduwd. De dichtstbijzijnde waarneming is op circa 350 m afstand (NDFF 2013 – 2023). Tussen de waarneming en planlocatie ligt een drukke provinciale weg welke als barrière functioneert. Gezien de beperkte aanwezigheid van oppervlaktewater, de barrières tussen de waarneming en planlocatie, zijn negatieve effecten ten aanzien van de Alpenwatersalamander uitgesloten.

De poelkikker leeft vooral in kleinschalige, stilstaande wateren met schoon, matig voedselrijke en zwak zuur wateren. Hierbij is het van belang dat het water en de oevers zonbeschenen zijn maar ook goed begroeid (er moet wel licht blijven doorkomen). Het landhabitat bestaat voornamelijk uit (halfopen) bossen (Kennisdocument Poelkikker, 2017). De watergang op de planlocatie bevat slechts een kleine laag water en is volledig dichtbegroeid. Het is derhalve niet zonbeschenen en niet geschikt als voortplantingswater. De dichtstbijzijnde waarneming van poelkikker is op circa 1,9 km afstand (NDFF 2013-2023).

Om de planlocatie te bereiken zijn er diverse obstakels voor de soort, zoals drukke wegen en een industrieterrein. Gezien de afwezigheid van geschikt voortplantingswater en de afstand van de waarneming, kan de aanwezigheid van de poelkikker op de planlocatie uitgesloten worden.

Het is niet uit te sluiten dat algemene soorten, zoals de bruine kikker en gewone pad voorkomen op de planlocatie. Deze dieren vallen echter onder de vrijstelling voor ruimtelijke ontwikkelingen op basis van de vastgestelde provinciale verordeningen. Er is ten aanzien van amfibieën geen sprake van overtreding van verbodsbepalingen in het kader van de Wet natuurbescherming.

Reptielen

Binnen een straal van 2 km is de aanwezigheid bekend van de levendbarende hagedis (NDFF 2013-2023). Voor alle inheemse reptielen geldt dat deze beschermd zijn onder de Wet natuurbescherming en geen vrijstelling geldt in het kader van ruimtelijke ontwikkelingen.

De levendbarende hagedis komt voor in open bossen, ruige graslanden, in bermen van (spoor)wegen en in duinen. Het is een vochtminnende soort en komt voornamelijk voor in overgangsgebieden van droge naar vochtige terreinen. De levendbarende hagedis preferereert heide en hoogveen. De dichtstbijzijnde waarnemingen van deze soort zijn dan ook uitsluitend gedaan in heide gebied, op circa 1,7 km afstand van de planlocatie. De planlocatie biedt geen geschikt leefgebied voor de soort. Tussen de waarnemingen en de planlocatie liggen agrarische percelen en een drukke provinciale weg welke functioneert als barrière. Negatieve effecten ten aanzien van deze soort zijn derhalve uitgesloten.

Er is ten aanzien van reptielen geen sprake van overtreding van verbodsbepalingen in het kader van de Wet natuurbescherming.

Vissen

Binnen een straal van 2 km is de aanwezigheid van beschermde vissoorten niet bekend (NDFF 2013-2023).

Op de planlocatie bevindt zich een watergang, hier staat een kleine laag water in. In het kader van de Algemene zorgplicht dienen er bij de beoogde werkzaamheden aan de watergang enkele maatregelen getroffen te worden (zie H5.4).

Er is ten aanzien van vissen geen sprake van overtreding van verbodsbepalingen in het kader van de Wet natuurbescherming.

Insecten en andere ongewervelden

Binnen een straal van 2 km is de aanwezigheid bekend van de volgende beschermde insecten of ongewervelden: teunisbloempijlstaart en vliegend hert (NDFF 2013-2023).

De teunisbloempijlstaart en vliegend hert komen voornamelijk voor bosrijk gebied. Waardplanten voor de teunisbloempijlstaart zijn teunisbloem en in mindere mate wilgenroosje, basterdwederik en kattenstaart. Het vliegend hert is afhankelijk van dood eikenhout. Op de planlocatie zijn geen waardplanten of dood hout waargenomen. De eiken op de planlocatie zijn jong en vitaal. Gezien het ontbreken van geschikt habitat en waardplanten, zijn negatieve effecten ten aanzien van deze soorten uitgesloten.

Er is geen sprake van oud hout, zure vennetjes of andere specifieke omstandigheden die duiden op de mogelijke aanwezigheid van beschermde insecten of andere ongewervelden. Er is ten aanzien van insecten en andere ongewervelden geen sprake van overtreding van verbodsbepalingen in het kader van de Wet natuurbescherming.

Vogels

Op de planlocatie en de directe omgeving hiervan zijn tijdens het veldbezoek de volgende soorten waargenomen: boomkruiper, kauw, koolmees, houtduif en roodborst. Gedurende het veldbezoek is een spechtenhol aangetroffen in een zomereik op de Landweer locatie (1)(figuur 4.1). Binnen een straal van 100 meter van de planlocatie is vastgestelde aanwezigheid van nestlocaties van jaarrond beschermde vogels niet bekend (NDFF 2013-2023).

Vogels - Jaarrond beschermde nestlocaties (cat. 1 t/m 4)

Huismussen zijn sterk geassocieerd met mensen. De nestplaats is in de regel gebonden aan bebouwing (BIJ12 kennisdocument Huismus, 2023). De gierzwaluw heeft als oorspronkelijk rotsbewoner de rotsen ingeruild voor bebouwing. De soort broedt daardoor hoofdzakelijk in stedelijk gebied in donkere holtes van ventilatieschachten, spleten in muren en onder (pannen)daken (BIJ12 kennisdocument Gierzwaluw, 2017).

Op de planlocatie is geen bebouwing aanwezig. De aanwezigheid van nestlocaties van gebouw broedende soorten zoals de huismus, gierzwaluw, kerkuil en steenuil zijn derhalve uitgesloten.

Er zijn geen grote nesten of horsten aangetroffen in de bomen op en rondom de planlocatie. De aanwezigheid van in bomen broedende soorten als buizerd, sperwer en ransuil kan uitgesloten worden. Gezien er in de omgeving voldoende geschikt foerageergebied aanwezig is voor uilen en roofvogelsoorten, is er op de planlocatie is geen sprake van essentieel leefgebied van deze soorten.

Er is wat betreft vogels met jaarrond beschermde nesten geen sprake van het vangen of doden van individuen, het wegnemen van rust- of nestplaatsen, of het wegnemen van structuren die essentieel zijn in het functioneren van rust- of nestplaatsen.

Vogels - Algemene broedvogels en cat. 5

De planlocatie voorziet in beperkt voedselaanbod en structuurrijke schuilgelegenheden voor algemene soorten. De bomen vormen voor algemene broedvogels zoals merel, duiven en kleine zangvogels geschikte nestlocaties. Tijdens het veldbezoek is een spechtenhol aangetroffen. Gedurende het broedseizoen zijn de nesten en de functionele leefomgeving van voornoemde soorten beschermd. Het broedseizoen vangt aan onder bepaalde klimatologische omstandigheden en betreft indicatief de periode 15 maart t/m 15 juli. Ten aanzien van algemene broedvogels en categorie 5 soorten kunnen de kapwerkzaamheden worden opgestart buiten het broedseizoen en/of na het ongeschikt maken van de planlocatie. Indien de beoogde werkzaamheden in het broedseizoen worden opgestart dient de locatie voorafgaand aan de werkzaamheden geïnspecteerd te worden door een ter zake deskundige.

3.2 Gebiedsbescherming

Natura 2000

De planlocatie maakt geen deel uit van een Natura 2000-gebied. Op een afstand van circa 17,1 km ligt het Natura 2000-gebied 'Sint Jansberg' (figuur 3.2).

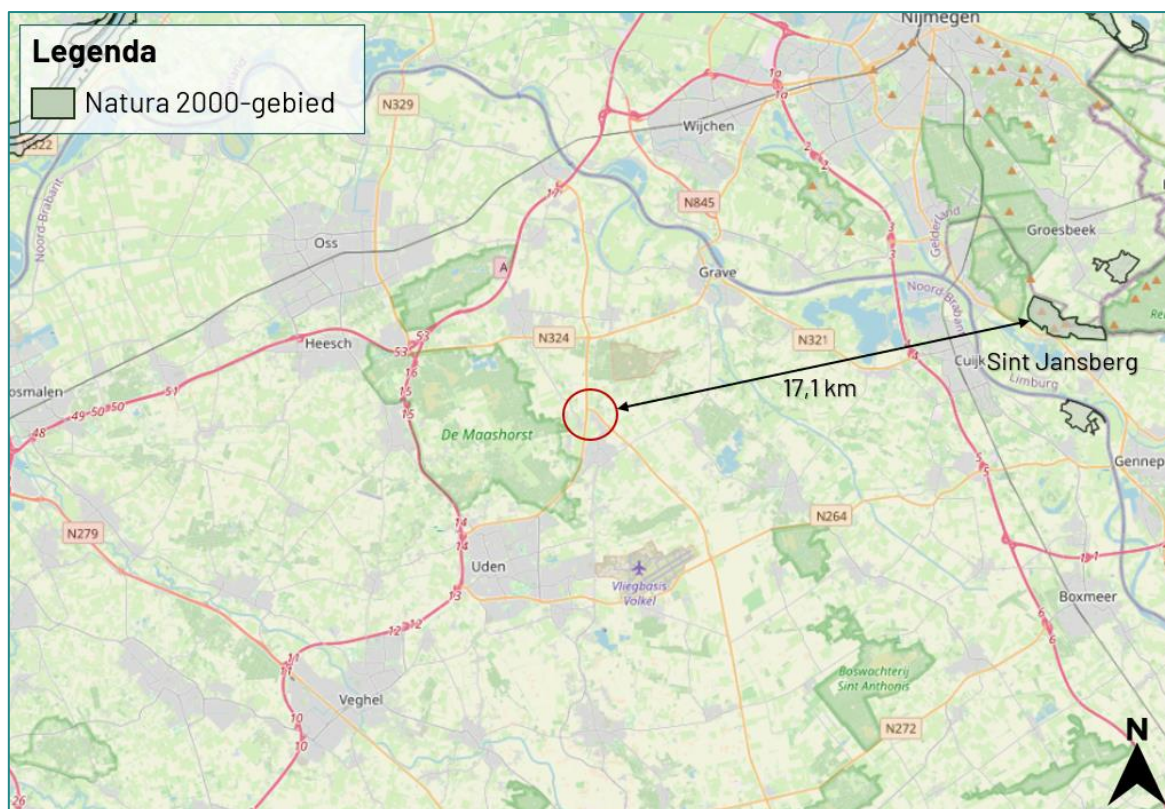

Figuur 3.2 De planlocatie ligt op een afstand van circa 17,1 km tot het Natura 2000-gebied 'Sint Jansberg' (bron: nationaal Georegister PDOK).

De beoogde ruimtelijke ingreep betreft de uitbreiding van een bedrijventerrein. Ondanks dat deze buiten een Natura 2000-gebied uitgevoerd wordt, kunnen er nog steeds effecten optreden. Voor een aantal effecten (trillingen, geluid, optische verstoring etc.) geldt dat de afstand tot de omliggende Natura 2000-gebieden per definitie te groot is om te resulteren in negatieve effecten. Een toename in stikstofdepositie kan een negatief effect sorteren op stikstofgevoelige habitattypen en leefgebieden. Ten opzichte van de huidige situatie leidt de beoogde ruimtelijke ingreep in de gebruiksfase tot een beperkte toename in het aantal verkeersbewegingen.

Gedurende de aanlegfase kan er een beperkte en tijdelijke stikstofemissie verwacht worden ten gevolge van het gebruik van mobiele werktuigen en bijbehorende verkeersbewegingen. Per 2 november 2022 geldt dat de algemene bouwvrijstelling onbruikbaar is en dat activiteiten van de bouwsector onderdeel moeten zijn van de beoordeling.

Gezien er sprake is van een grote afstand (17,1 km) tussen het plangebied en het dichtstbijzijnde Natura 2000-gebied wordt op voorhand uitgesloten dat er sprake is van een verhoging van de stikstofdepositie in stikstofgevoelige habitattypen of leefgebieden binnen Natura 2000-gebieden. Een stikstofonderzoek middels de AERIUS Calculator kan derhalve achterwege blijven.

Provinciaal aangewezen gebieden

De planlocatie maakt geen deel uit van een beschermd gebied betreffende het Natuurnetwerk Brabant of de Groenblauwe mantel. Op een afstand van circa 220 m ligt het Natuurnetwerk Brabant (figuur 3.3). Op een afstand van circa 25 m ligt de Groenblauwe mantel (figuur 3.4). Ten aanzien van het Natuurnetwerk Brabant geldt dat externe werking (o.a. geluid, licht of trillingen) een toetsingskader biedt.

Gezien het bufferende vermogen van de rij zomereiken en de provinciale weg die tussen de planlocatie en de provinciaal aangewezen gebieden ligt, is toetsing aan het provinciaal beleid niet benodigd.

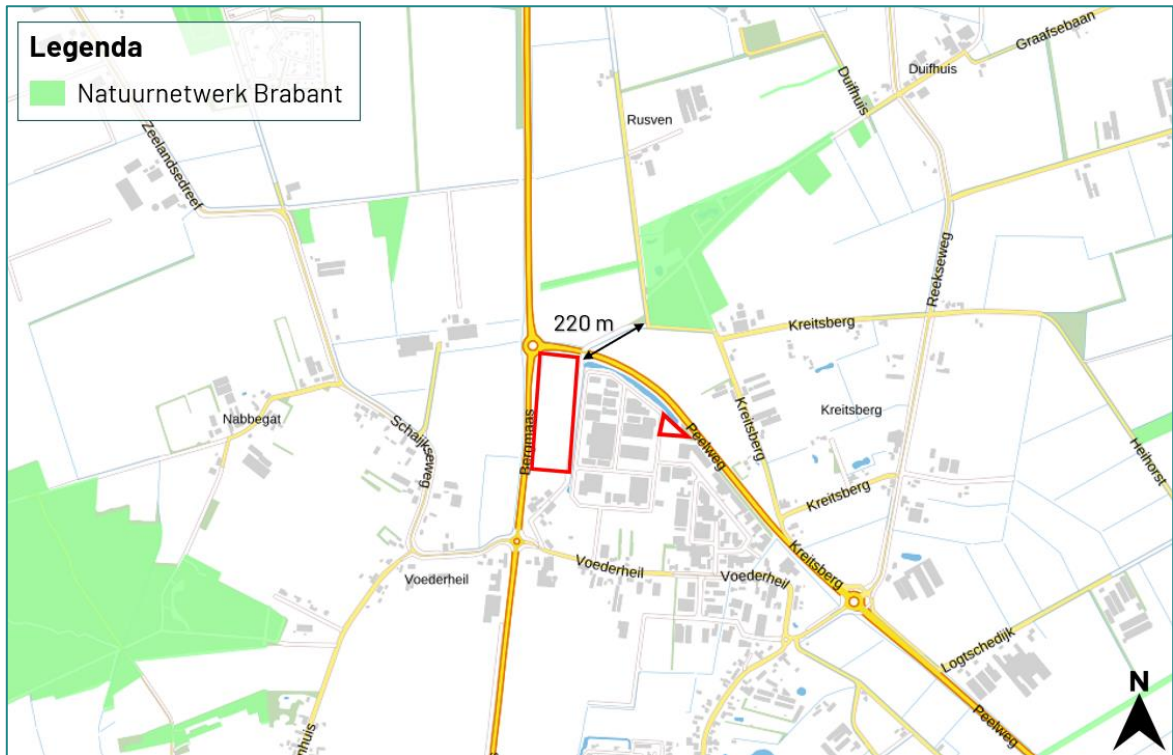

Figuur 3.3 De planlocatie ligt op een afstand van circa 220 m tot het Natuurnetwerk Brabant (bron: noord-brabant.tercera-ro.nl).



Figuur 3.4 De planlocatie ligt op een afstand van circa 25 m tot de Groenblauwe mantel (bron: noord-brabant.tercera-ro.nl).

3.3 Houtopstanden

Wet natuurbescherming

In de beoogde ingreep zijn geen kapwerkzaamheden voorzien aan (i) zelfstandige eenheden van bomen, boomvormers, struiken, hakhout of griend, met een oppervlakte van 1000 m² of meer of (ii) een rijbeplanting met meer dan 20 bomen. Een meldingsplicht in het kader van Wnb is niet noodzakelijk.

Algemene Plaatselijke Verordening

Naast het landelijk en provinciaal beleid waar deze beoordeling op wordt getoetst hebben gemeenten echter vaak een eigen beleid omtrent het kappen dan wel vellen van bomen en struiken. Dit is vaak opgenomen in een Algemene Plaatselijke Verordening (APV). Gemeentelijke Verordeningen mogen niet strijdig zijn met landelijk/provinciaal beleid. Het is derhalve aanbevelingswaardig om in de voorbereidende fase de bepalingen in de APV af te stemmen met de gemeente om conflicterende situaties in een later stadium te voorkomen.

4 Samenvatting

4.1 Soortenbescherming

De planlocatie heeft geen essentiële betekenis voor beschermde soorten. De planlocatie is mogelijk geschikt leefgebied voor soorten welke niet beschermd zijn (behoudens de algemene zorgplicht) en/of waarvoor een vrijstelling geldt. Voor broedvogels geldt dat de nesten van alle soorten beschermd zijn tijdens het broedseizoen (indicatief 15 maart – 15 juli).

Tabel 4.1 Overzicht van de Soortenbescherming.

Soortgroep	Bescherming Wnb	Soortspecifiek onderzoek	Mogelijke functie planlocatie
Planten		Nee	
Grondgebonden zoogdieren		Nee	
Vleermuizen		Nee	
Amfibieën		Nee	
Reptielen		Nee	
Vissen		Nee	
Insecten en andere ongewervelden		Nee	
Vogels (cat. 1 t/m 4)		Nee	
Vogels (Algemeen en cat. 5)		Nee	

4.2 Gebiedsbescherming

De planlocatie maakt geen onderdeel uit van een Natura 2000-gebied. Gelet op de aard van de werkzaamheden, de afstand tot de gebieden en de beoogde situatie is van externe werking op omliggende Natura 2000-gebieden geen sprake. Een voor-toets, 'nee, tenzij'-toets of AERIUS berekening is niet noodzakelijk. De planlocatie ligt echter wel dichtbij de provinciaal aangewezen gebieden, hier geldt externe werking. Een 'nee, tenzij'-toets is derhalve noodzakelijk.

Tabel 4.2 Overzicht van beschermde gebieden in het kader van gebiedsbescherming.

Gebiedsbescherming	Afstand	Mogelijke effecten	Nader onderzoek
Natura 2000	17,1 km	Geen	N.v.t.
Natuurnetwerk Brabant	220 m	Geen	N.v.t.
Groenblauwe mantel	25 m	Geen	N.v.t.

4.3 Houtopstanden

Op de planlocatie zijn geen houtopstanden aanwezig waarvoor bij kap een meldingsplicht geldt in het kader van de Wet natuurbescherming.

5 Conclusie

5.1 Conclusie

De beoogde uitbreiding van het bedrijventerrein aan de Landweer en Voederheil te Zeeland is uitvoerbaar zoals bepaald in de Wro (art. 3.1.6 Bro).

5.2 Uitvoerbaarheid

De beoogde ruimtelijke ingreep leidt niet tot overtreding van verbodsbepalingen omtrent soortenbescherming, gebiedsbescherming en houtopstanden in het kader van de Wet natuurbescherming. Tijdens de uitvoering van de werkzaamheden dient rekening te worden gehouden met de (mogelijke) aanwezigheid van zoogdieren, vissen en algemene broedvogels. Voor deze soorten dienen maatregelen te worden getroffen om effecten te voorkomen.

5.3 Vervolgstappen

De beoogde ruimtelijke ingreep leidt niet tot aantasting van beschermde natuurwaarden (soortbescherming, gebiedsbescherming en houtopstanden). Derhalve is het uitvoeren van aanvullend onderzoek niet noodzakelijk.

5.4 Te treffen maatregelen

- Tijdens de werkzaamheden moet voorzichtig worden gehandeld met alle voorkomende flora en fauna (algemene zorgplicht).
- Wanneer ondanks zorgvuldig handelen, onderzoek en advies schade lijkt te ontstaan voor beschermde flora en fauna, dient direct contact opgenomen te worden met een ter zake deskundige.
- Eventueel aanwezige vegetatie of bodemmateriaal (takken, stronken) voorafgaand aan de werkzaamheden gefaseerd verwijderen. Dit om grondgebonden dieren de kans te bieden zelfstandig de planlocatie te verlaten.
- Er wordt gelegenheid gegeven aan dieren, die tijdens de werkzaamheden worden gevonden, te vluchten of zich te verplaatsen naar een schuilplaats buiten het bereik van de werkzaamheden.
- De planlocatie tijdens de werkzaamheden en in de nieuwe situatie bij voorkeur niet verlichten en in de periode april-oktober de werkzaamheden tussen zonsopgang en zonsondergang uitvoeren (buiten schemerperiodes). Mocht verlichting noodzakelijk zijn hierbij een vleermuisvriendelijke verlichtingswijze toepassen (amberkleurig licht, lichtbundel nederwaarts richten, toepassen geconvergeerde lichtbundel).
- De beoogde dempwerkzaamheden leiden niet tot aantasting van functioneel leefgebied van beschermde vissoorten. Tijdens de werkzaamheden dient rekening gehouden te worden met de Algemene zorgplicht. De dempwerkzaamheden dienen in één werkrichting worden uitgevoerd om aanwezige vissen voldoende uitwijkmogelijkheden te bieden.
- De kapwerkzaamheden opstarten of uitvoeren buiten het broedseizoen van vogels (indicatief medio maart t/m medio juli). Als dit niet mogelijk is dienen de potentiële nestlocaties van algemene broedvogels ruim voorafgaand aan het broedseizoen ongeschikt of ontoegankelijk gemaakt te worden. E.e.a. op aanwijzing van deskundige. Als werkzaamheden in het broedseizoen worden uitgevoerd die mogelijk resulteren in het wegnemen of verstoren van broedgevallen dient voor aanvang door een ter zake deskundig gecontroleerd te worden of er broedvogels aanwezig zijn.

Bronvermelding

Geraadpleegde documenten (BIJ12, 2017)

Kennisdocument Bever (*Castor fiber*)

Kennisdocument Das (*Meles meles*)

Kennisdocument Gewone dwergvleermuis (*Pipistrellus pipistrellus*)

Kennisdocument Gewone grootoorvleermuis (*Plecotus auritus*)

Kennisdocument Gierzwaluw (*Apus apus*)

Kennisdocument Huismus (*Passer domesticus*) (2023)

Kennisdocument Levendbarende hagedis (*Zootoca vivipara*)

Kennisdocument Poelkikker (*Pelophylax lessonae*)

Kennisdocument Ruige dwergvleermuis (*Pipistrellus nathusii*)

Geraadpleegde websites

www.arcgis.com

www.bij12.nl

www.nationaalgeoregister.nl

www.ndff.nl

www.noord-brabant.tercera-ro.nl

www.ravon.nl

www.ruimtelijkeplannen.nl

www.verspreidingsatlas.nl

www.vleermuisprotocol.nl

www.vlinderstichting.nl

www.wilde-planten.nl

www.zoogdiervereniging.nl

Bijlage 1 Fotografische impressie

Bijlage 2 Vervolgstappen Wet natuurbescherming soortenbescherming

Bijlage 1 Fotografische impressie



Figuur 1 De planlocatie is gelegen aan de Voederheil te Zeeland en bestaat uit paardenweides en een groenstrook met bomenlaan. De beoogde ruimtelijke ingreep betreft het uitbreiden van een bedrijventerrein.



Figuur 2 De planlocatie is gelegen aan de Landweer te Zeeland en bestaat uit een groenstrook met kleine bosschage.



Figuur 3 Impressie van de bomenlaan en watergang begroeid met braam aan de westzijde van de locatie Voederheil.



Figuur 4 Impressie van de watergang aan de noordzijde van locatie Voederheil.

Bijlage 2 Vervolgstappen Wnb

Als uit het oriënterend onderzoek is gebleken dat effecten op beschermde soorten naar aanleiding van de beoogde ingreep niet uitgesloten zijn, dient een vervolgonderzoek te worden uitgevoerd. Uit dit vervolgonderzoek blijkt of desbetreffende soort aanwezig is en welke functie de planlocatie al dan niet heeft voor de soort. Met onderstaand stappenplan, overgenomen uit 'Soortenbescherming bij ruimtelijke ingrepen' van het Ministerie van Economische Zaken, wordt inzichtelijk gemaakt welke consequenties dit heeft voor het project.

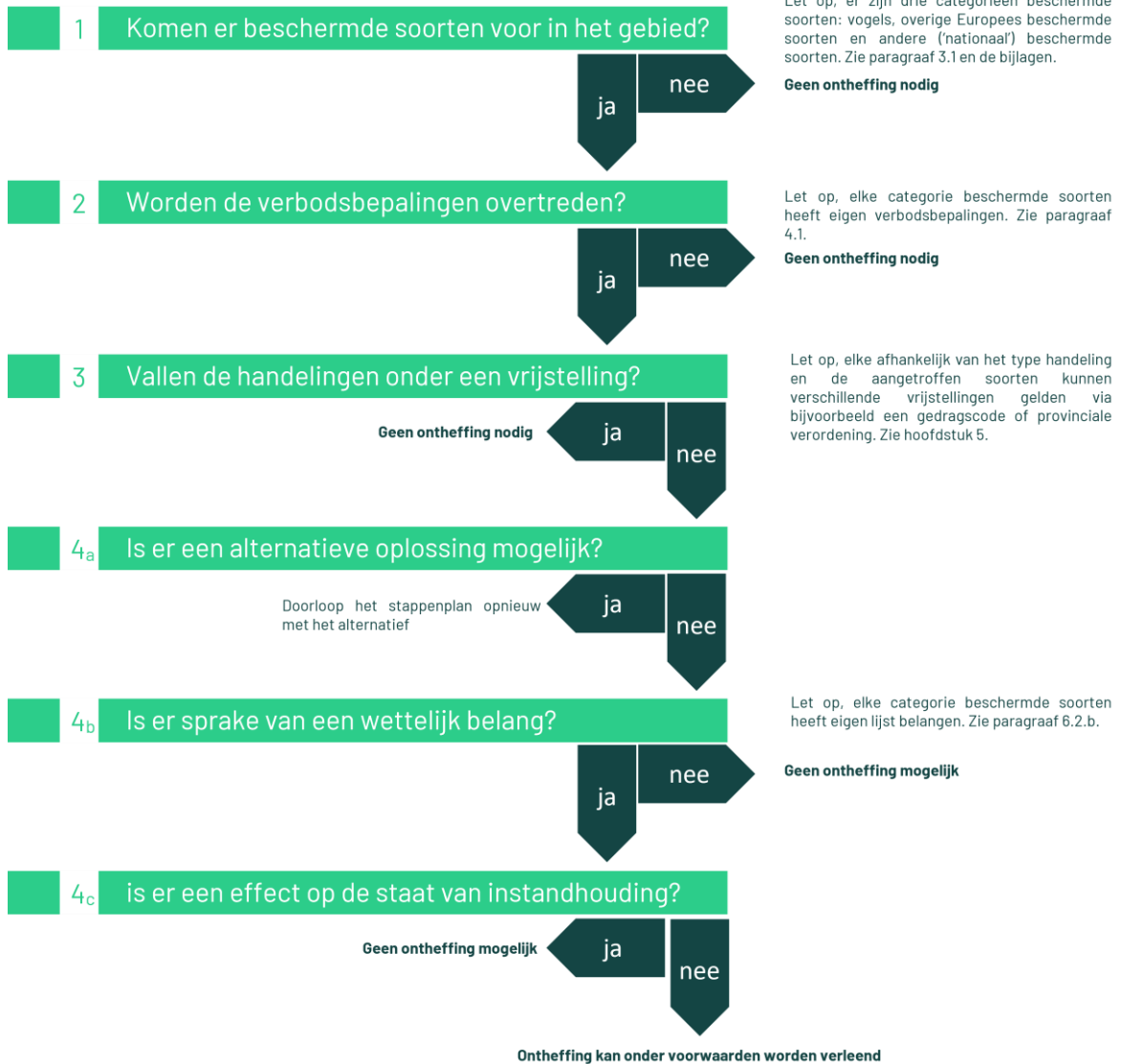

Vogelrichtlijnsoort

In het kader van de Vogelrichtlijn zijn een aantal belangen waarvoor een ontheffing kan worden aangevraagd. De beoogde ruimtelijke ingreep dient een dergelijk belang te dienen (Schema 4b ja/nee). De voorwaarden zijn onderstaand weergegeven (conform Wet natuurbescherming art. 3.3, lid 4).

Een ontheffing of een vrijstelling wordt uitsluitend verleend, indien is voldaan aan elk van de volgende voorwaarden:

- a) er bestaat geen andere bevredigende oplossing;
- b) zij is nodig:
 - 1. in het belang van de volksgezondheid of de openbare veiligheid;
 - 2. in het belang van de veiligheid van het luchtverkeer;
 - 3. ter voorkoming van belangrijke schade aan gewassen, vee, bossen, visserij of wateren;
 - 4. ter bescherming van flora of fauna;
 - 5. voor onderzoek of onderwijs, het uitzetten of herinvoeren van soorten, of voor de daarmee samenhangende teelt, of
 - 6. om het vangen, het onder zich hebben of elke andere wijze van verstandig gebruik van bepaalde vogels in kleine hoeveelheden selectief en onder strikt gecontroleerde omstandigheden toe te staan;
- c) de maatregelen leiden niet tot verslechtering van de staat van instandhouding van de desbetreffende soort.

Habitatrichtlijnsoort

In het kader van de Habitatrichtlijn zijn een aantal belangen waarvoor een ontheffing kan worden aangevraagd. De beoogde ruimtelijke ingreep dient een dergelijk belang te dienen (Schema 4b ja/nee). De voorwaarden zijn onderstaand weergegeven (conform Wet natuurbescherming art. 3.8, lid 5).

Een ontheffing of een vrijstelling wordt uitsluitend verleend, indien is voldaan aan elk van de volgende voorwaarden:

- a) er bestaat geen andere bevredigende oplossing;
- b) zij is nodig:
 - 1. in het belang van de bescherming van de wilde flora of fauna, of in het belang van de instandhouding van de natuurlijke habitats;
 - 2. ter voorkoming van ernstige schade aan met name de gewassen, veehouderijen, bossen, visgronden, wateren of andere vormen van eigendom;
 - 3. in het belang van de volksgezondheid, de openbare veiligheid of andere dwingende redenen van groot openbaar belang, met inbegrip van redenen van sociale of economische aard en met inbegrip van voor het milieu wezenlijke gunstige effecten;
 - 4. voor onderzoek en onderwijs, repopulatie of herinstructie van deze soorten, of voor de daartoe benodigde kweek, met inbegrip van de kunstmatige vermeerdering van planten, of
 - 5. om het onder strikt gecontroleerde omstandigheden mogelijk te maken op selectieve wijze en binnen bepaalde grenzen een beperkt, bij de ontheffing of vrijstelling vastgesteld aantal van bepaalde dieren van de aangewezen soort te vangen of onder zich te hebben, onderscheidenlijk een beperkt bij de ontheffing of vrijstelling vastgesteld aantal van bepaalde planten van de aangewezen soort te plukken of onder zich te hebben;
- c) er wordt geen afbreuk gedaan aan het streven de populaties van de betrokken soort in hun natuurlijke verspreidingsgebied in een gunstige staat van instandhouding te laten voortbestaan.

Andere soort

Ten aanzien van Andere soorten zijn een aantal belangen waarvoor een ontheffing kan worden aangevraagd. De beoogde ruimtelijke ingreep dient een dergelijk belang te dienen (Schema 4b ja/nee). De belangen zijn onderstaand weergegeven en zijn aanvullend op de belangen die voor Habitatrichtlijnsoorten kunnen worden aangevoerd (conform Wet natuurbescherming art. 3.10, lid 2).

1. in het kader van de ruimtelijke inrichting of ontwikkeling van gebieden, daaronder begrepen het daarop volgende gebruik van het ingerichte of ontwikkelde gebied;
2. ter voorkoming van schade of overlast, met inbegrip van schade aan sportvelden, schietterreinen, industrieterreinen, kazernes, of begraafplaatsen;
3. ter beperking van de omvang van de populatie van dieren, in verband met door deze dieren ter plaatse en in het omringende gebied veelvuldig veroorzaakte schade of in verband met de maximale draagkracht van het gebied waarin de dieren zich bevinden;
4. ter voorkoming of bestrijding van onnodig lijden van zieke of gebrekkige dieren;
5. in het kader van bestendig beheer of onderhoud in de landbouw of bosbouw;
6. in het kader van bestendig beheer of onderhoud aan vaarwegen, watergangen, waterkeringen, waterstaatswerken, oevers, vliegvelden, wegen, spoorwegen of bermen, of in het kader van natuurbeheer;
7. in het kader van bestendig beheer of onderhoud van de landschappelijke kwaliteiten van een bepaald gebied, of
8. in het algemeen belang.



BLOM ECOLOGIE

Verbindt natuur en samenleving

Koeweistraat 2

4181 CD Waardenburg

0418 820 288

blomecologie.nl