gemeente
Haarlemmermeer

raadsvoorstel

Onderwerp	Addendum datacenter beleid: Aanwijzen van een vijfde concentratiegebied voor datacenters
Portefeuillehouders	mr. Mariëtte Sedee-Schuitemaker, drs. Marja Ruigrok
Collegevergadering	2 maart 2021
Inlichtingen	Jeroen Graafland
Registratienummer	2021.0000323

1. Voorstel

Het college besluit de raad voor te stellen om:

1. als addendum op het datacenterbeleid, het gebied De Liede Noord op te nemen in het Datacenterbeleid gemeente Haarlemmermeer (2020.0002126) als een vijfde datacenter-concentratiegebied.

2. Samenvatting

Op 22 oktober 2020 heeft de raad het datacenterbeleid vastgesteld (2020.0002126), inclusief de beheersverordening gemeente Haarlemmermeer (2020.0002106) en het parapluplan datacenters (2020.00002098). Nadien heeft Goodman Mona Logistics (Netherlands) B.V. (vanaf hier: Goodman) de gemeente gevraagd om De Liede Noord ook als datacenterconcentratiegebied aan te merken zoals bedoeld in het Datacenterbeleid en hiertoe is het college een overeenkomst aangegaan (2021.0000070). Met dit raadsvoorstel wordt invulling gegeven aan deze overeenkomst.

3. Uitwerking

3.1 Wat willen we bereiken?

Op 22 oktober 2020 heeft de raad van Haarlemmermeer het datacenterbeleid, de beheersverordening en het parapluplan datacenters aangenomen. In dit beleid is onder meer opgenomen dat op termijn vier concentratiegebieden worden aangewezen waar nieuwe datacenters zich kunnen vestigen: Polanenpark, Corneliahoeve, Schiphol-Rijk en Schiphol Trade Park. Over enkele jaren wordt dit vastgelegd in een nieuw vast te stellen omgevingsplan datacenters.

In 2020 heeft Goodman zich gemeld met de vraag of het mogelijk is om De Liede Noord ook aan te wijzen als datacenter-concentratiegebied, aangezien zij daar gronden heeft en een datacenter wil bouwen. Naar aanleiding van deze vraag zijn meerdere gesprekken gevoerd met Goodman.
Mede indachtig de uitspraken van de daad tijdens het raadsdebat op 8 en 22 oktober 2020 dat reeds bestaande initiatieven zo veel mogelijk dienen te worden gehonoreerd, wordt nu voorgesteld om De Liede Noord ook als concentratiegebied aan te wijzen, met een maximum aansluitvermogen van 80 MVA. Hierbij wordt ook verwezen naar de genoemde overeenkomst en de onderbouwing hiervan (2021.0000070), waarop geheimhouding rust.

In het datacenterbeleid en het parapluplan datacenters wordt uitgegaan van een totaal maximale groei van 750 MVA over alle vier de concentratiegebieden heen en de 80 MVA voor het vijfde concentratiegebied past binnen deze groeistrategie en -ambitie.

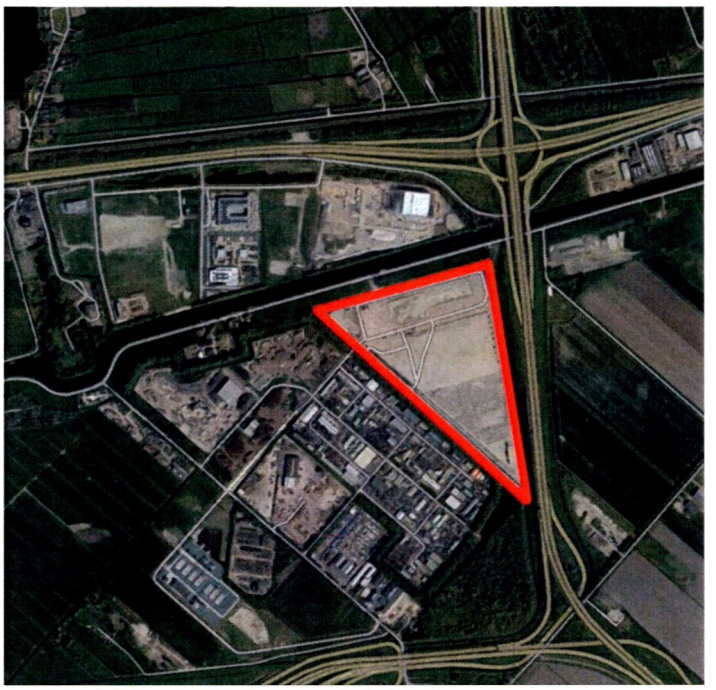

Begrenzing beoogd concentratiegebied

3.2 Wat gaan we daarvoor doen?

Wij stellen voor het nieuwe concentratiegebied De Liede Noord toe te voegen als datacenterconcentratiegebied, als addendum op het datacenterbeleid. Eerder is door het college hiertoe een overeenkomst aangegaan met Goodman (nota van B&W 2021.0000070), die ter informatie is verstuurd aan de raad.

3.3 Wat mag het kosten?

Aan de uitvoering van dit voorstel zijn, naast de beschikbare ambtelijke capaciteit, geen kosten verbonden.

3.4 Wie is daarvoor verantwoordelijk?

De raad is verantwoordelijk voor het vaststellen van het beleid, en daarmee verantwoordelijk voor het aanwijzen van een vijfde datacenter-concentratiegebied als addendum bij het datacenter-beleid. De wethouder Ruimtelijke ordening is eerste aanspreekpunt in het college.

3.5 Welke overige relevante informatie is beschikbaar?

Meer informatie over het datacenterbeleid is te vinden in het Datacenterbeleid gemeente Haarlemmermeer (2020.0002126), het bestemmingsplan Parapluplan datacenters (2020.0002098) en de beheersverordening Haarlemmermeer 2014 aanvulling met datacenters (2020.0002106). Meer informatie over de gesprekken en de overeenkomst met Goodman is te vinden in de Nota van B&W over dit onderwerp (2021.0000070).

3.6 Wanneer en hoe zal de raad/het college over de voortgang worden geïnformeerd?
Indien de raad besluit tot het aanwijzen van een vijfde datacenterconcentratiegebied De Liede Noord, zal dit over enkele jaren wordt vastgelegd in een nieuw vast te stellen omgevingsplan datacenters.

3.7 Wat betekent dit voor de Metropoolregio Amsterdam (MRA)?
Het datacenterbeleid van de gemeente Haarlemmermeer is afgestemd met het datacenterbeleid van de MRA, zoals dit is vastgesteld in het Bestuurlijk Overleg Economie MRA in juni 2020.

4. Ondertekening

Burgemeester en wethouders van de gemeente Haarlemmermeer,

de secretaris,	de burgemeester,
drs. Carel Brugman	Marianne Schuurmans-Wijdeven