

**Quickscan flora en fauna
Eindhovenseweg 91a
Aalst**



ADVISEURS
IN BOUWEN,
MILIEU &
VEILIGHEID



Quickscan flora en fauna

in opdracht van

DENOLDERVLEUGELS Architects & Associates
T.a.v. de heer B. den Older
Gelderopseweg 172A
5643 TP EINDHOVEN

betreffende locatie

Eindhovenseweg 91a
Aalst (gemeente Waalre)

documentkenmerk

1804/144/AP-01

versie

1

vestiging

Nuenen

datum

26 juni 2018

opgesteld door:

ing. A. Paulusse
Projectleider ecologie

gecontroleerd door:

ir. R.A.C. van de Voort
Senior projectleider ecologie

Dit document is digitaal gegenereerd en derhalve niet voorzien van een handtekening. De inhoud is aantoonbaar gecontroleerd en vrijgegeven. Het document mag uitsluitend in zijn geheel worden gereproduceerd. Door derden aangebrachte wijzigingen en/of toevoegingen dan wel oneigenlijk gebruik van het document vallen niet onder de verantwoording van Tritium Advies BV.

Tritium Advies BV

Adviseurs in bouwen, milieu en veiligheid

T. 088.44 02 900
E. info@tritium.nl
i www.tritium.nl
K.v.k.nr. 17108024

Tritium Advies is gevestigd in:

Arkel >> Neer >> Nuenen >>
Prinsenbeek >> Rijkevoort

Inhoudsopgave

	pagina
1 Inleiding	1
2 Bronnenonderzoek	3
2.1 Gebieden	3
2.2 Soorten	5
3 Veldbezoek	6
4 Resultaten	7
4.1 Flora	7
4.2 Vogels	7
4.3 Grondgebonden zoogdieren	7
4.4 Vleermuizen	8
4.5 Amfibieën, reptielen en vissen	9
4.6 Ongewervelden/ overige soorten	10
5 Conclusies	11
5.1 Beschermd gebied	11
5.2 Soorten	11
5.3 Zorgplicht	12
5.4 Eindconclusie	13
6 Literatuurlijst	14

Bijlagen

1. fotobijlage veldbezoek van 6 juni 2018

1 Inleiding

In opdracht van DENOLDERVLEUGELS Architects & Associates, via Plan ROS is een quickscan flora en fauna uitgevoerd ten behoeve van het voornemen om op de locatie een nieuwe villa te realiseren. De oppervlakte van het plangebied bedraagt circa 3029 m². De voormalige villa is reeds gesloopt. Het plangebied is thans derhalve braakliggend.



Figuur 1: huidige situatie plangebied (blauw omlijnd)
(bron: <http://kadasterloop.nl>)

Voor deze locatie wordt een ruimtelijke procedure doorlopen. In het kader van deze procedure dient onder andere een quickscan flora en fauna te worden uitgevoerd. Hiermee kan worden voorkomen dat in strijd met de geldende natuurwetgeving wordt gehandeld.

Doel van het onderhavige onderzoek is om te bepalen of de wijzigingen binnen het plangebied mogelijk leiden tot overtreding van de Wet natuurbescherming (verder: Wnb). Het is noodzakelijk om voorafgaande aan ruimtelijke ingrepen en inrichting te toetsen of de geplande activiteiten geen negatief effect hebben op beschermde plant- en/of diersoorten en leefgebieden.

Op basis van de ecologische waarden van een planlocatie zal uit een verkennend flora- en faunaonderzoek (quickscan) blijken of er een overtreding te verwachten is van de Wnb. Tevens wordt vastgesteld of meer soortgegevens nodig zijn door middel van inventarisatie en of er een uitgebreide studie noodzakelijk is naar de effecten van een ruimtelijke ingreep. In veel situaties zal het uitvoeren van een verkennend onderzoek echter reeds voldoende zijn om aan te tonen of een plan uitgevoerd kan worden met of zonder enkele eenvoudige maatregelen of aanpassingen om een overtreding van de Wnb te voorkomen.

Uit navolgende luchtfoto (figuur 2) kan worden opgemaakt dat het plangebied aan de rand van de bebouwde kom van Aalst is gelegen.

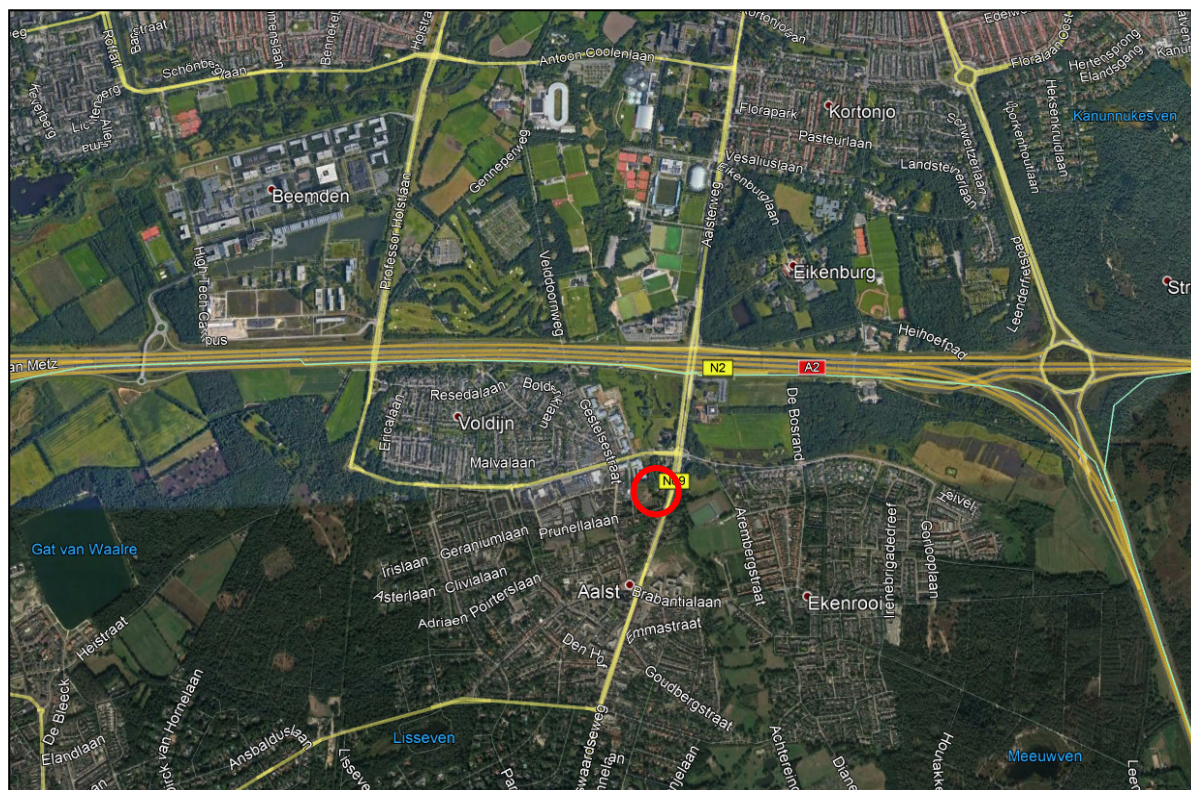

Figuur 2: luchtfoto van de omgeving van het plangebied (rood omcirkeld)
(bron: Google Earth)

2 Bronnenonderzoek

Onderhavig onderzoek richt zich met name op soortenbescherming en in beperktere mate op het gebiedsbeschermingsdeel van de Wnb (Natura 2000). In het uitgevoerde bronnenonderzoek is gekeken naar de mogelijke aanwezigheid van beschermde soorten in het plangebied. Onder andere is hierbij gebruik gemaakt van de zoogdierenatlas (Broekhuizen et al., 2016), de "Werkatlas amfibieën en reptielen in Noord-Brabant" en enkele digitale verspreidingsatlassen. De bevindingen van dit literatuuronderzoek zijn weergegeven in de navolgende twee paragrafen.

2.1 Gebieden

In onderstaande figuur 3 is het plangebied met haar ecologisch waardevolle gebieden in highlights weergegeven. De donkergroene highlights betreffen het Natuurnetwerk Nederland (verder: NNN) in de provincie Noord-Brabant ook wel Natuurnetwerk Brabant (verder: NNB) genoemd. Het Natura 2000-gebied is met de geelgroene kleur aangeduid. De Natura 2000-gebieden liggen grotendeels binnen het NNN. De Natura 2000-gebieden die geen onderdeel zijn van het NNN betreffen vooral agrarische gebieden en hebben een beperkter beschermingsregime. Van de gebieden die wel binnen NNN zijn gelegen worden, naast de specifieke soorten en habitattypen (Vogelrichtlijn en Habitatrictlijn), ook de wezenlijke kenmerken en waarden beschermd.

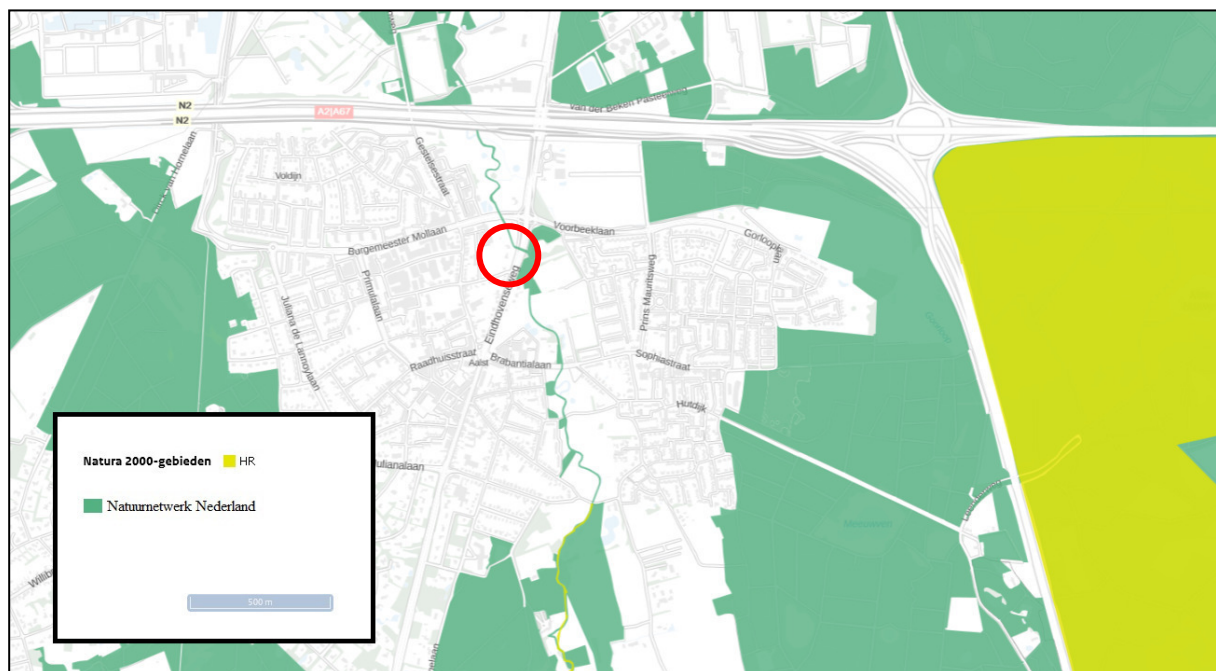

Figuur 3: plangebied en omgeving (rood omcirkeld) met relevante natuurgebieden
(bron: <https://www.atlasleefomgeving.nl/kaarten>)

Uit figuur 3 kan worden afgeleid dat het plangebied niet in Natura 2000-gebied en NNB is gelegen.

Het dichtstbijzijnde Natura 2000-gebied is op een afstand van circa 1,7 kilometer ten oosten van het plangebied gelegen en betreft "Leenderbos, Grote Heide en De Plateaux".

De natuurgebieden Leenderbos, Groote Heide en De Plateaux liggen in het gebied tussen Eindhoven en de Belgische grens. De gebieden omvatten een deel van de hogere dekzandruggen en beekdalen en zijn uitgestrekte heidevelden en stuifzanden bewaard gebleven, net als enkele vennen en bossen. Tegen de Belgische grens liggen vloeivelden. Dit zijn hooilanden die door een stelsel van geulen en kanaaltjes wordt bevoeid door kalkrijk Maaswater. Hierdoor ontstaan unieke natuurwaarden in het gebied.

De doelsoorten in het Natura 2000-gebied "Leenderbos, Groote Heide en De Plateaux" betreffen onder andere de beekprik, bittervoorn, kamsalamander, gevlekte witsnuitlibel en drijvende waterweegbree. Daarnaast zijn de habitattypen die in het gebied voorkomen zoals stuifzandheiden met struikhei onderdeel van de instandhoudingsdoelstellingen.

In de navolgende figuur 4, overgenomen uit de kaart van het Natuurbeheerplan van de provincie Noord-Brabant is wederom het aandachtsgebied omcirkeld. Ook uit deze figuur blijkt dat het plangebied niet in een beschermd gebied ligt. Het dichtstbijzijnde natuurgebied behorende tot het NNB is op een afstand van circa 10 meter ten westen en noorden van het plangebied gelegen en betreft de waterloop "Tongelreep".

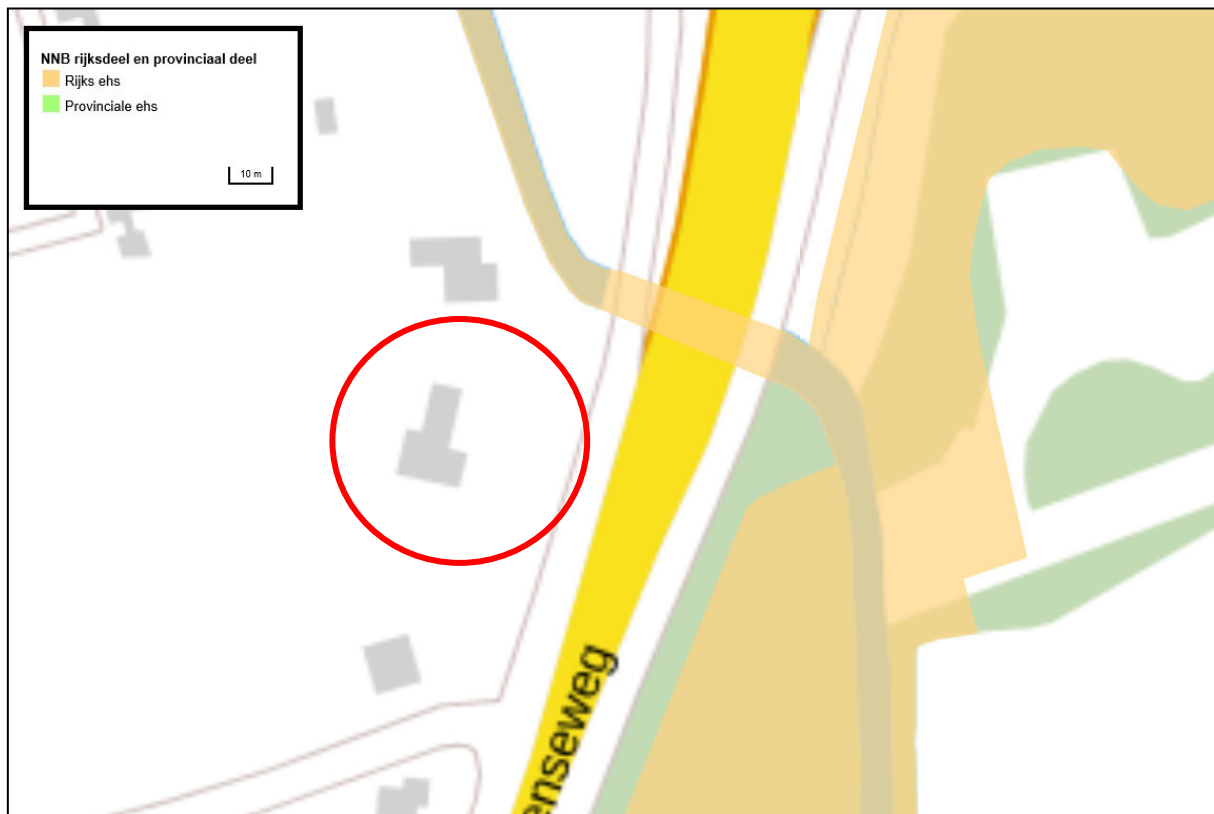

Figuur 4: kaart NNB. Het plangebied en omgeving is rood omcirkeld
(bron: <https://kaartbank.brabant.nl/viewer/app/natuurbeheerplan>)

Effecten beschermde gebieden

Het plangebied ligt buiten de begrenzing van het NNB. De provincie Noord-Brabant hanteert geen externe werking als het gaat om NNB. Het meest nabijgelegen Natura 2000-gebied is met circa 1,7 kilometer op relatief korte afstand gelegen. Echter betreft het plan een herinrichting binnen de bebouwde kom, waarbij een villa wordt herbouwd. Door de beperkte aard van de ingreep valt een significant negatief effect hierdoor niet te verwachten.

2.2 Soorten

Aan de hand van literatuuronderzoek is informatie verzameld over het voorkomen van soorten in de directe omgeving van het plangebied. Hierbij is onder andere gebruik gemaakt van voornoemde zoogdierenatlas en de "Werkatlas amfibieën en reptielen van Noord-Brabant".

In de werkatlas wordt het voorkomen van soorten per kilometerhok aangeduid. In de zoogdierenatlas wordt dit aangegeven per atlashok, met afmetingen van 5 bij 5 kilometer. Het plangebied is gelegen in kilometerhok X:161 / Y:379.

Aangezien het plangebied slechts een klein gedeelte van het kilometerhok c.q. het atlashok beslaat is het niet zeker dat de geregistreerde soorten ook daadwerkelijk voorkomen binnen het plangebied.

Uit gegevens van de zoogdieren verspreidingsatlas blijkt dat de volgende zoogdieren of sporen van deze soorten (o.a. in braakballen) in de periode van 1989 tot 2012 zijn waargenomen in de directe omgeving van het plangebied: eekhoorn, woelrat, rosse woelmuis, veldmuis, muskusrat, bosmuis, bruine rat, zwarte rat, haas, konijn, egel, mol, watervleermuis, franjestaart, rosse vleermuis, gewone dwergvleermuis, ruige dwergvleermuis, laatvlieger, gewone grootoorvleermuis, grijze grootoorvleermuis, vos, steenmarter, hermelijn, bunzing, Amerikaanse nerts, wasbeer, wild zwijn en ree.

Uit gegevens van de Werkatlas amfibieën en reptielen blijkt dat de volgende soorten in de periode van 1995 tot en met 2004 zijn waargenomen in de directe omgeving van het plangebied: alpenwatersalamander, gewone pad, bruine kikker, groene kikker, poelkikker en middelste groene kikker.

In de periode 2000-2018 blijkt uit de gegevens van de NDFF en Ravon dat de volgende soorten zijn waargenomen in de directe omgeving van het plangebied: alpenwatersalamander, bastaardkikker, boomkikker (niet wild), bruine kikker, gewone pad, heikikker, kamsalamander, kleine watersalamander, poelkikker, rugstreeppad en levendbarende hagedis.

3 Veldbezoek

Het plangebied is op 6 juni 2018 in de ochtend bezocht. Er was sprake van zonnig weer, met windkracht 1 Bft en een temperatuur van circa 16 graden Celsius. Tijdens het terreinbezoek is zoveel mogelijk informatie verzameld met betrekking tot de aanwezigheid of afwezigheid van beschermde soorten. De te verzamelen informatie bestaat onder andere uit zicht- en geluidwaarnemingen, sporenonderzoek naar de aanwezigheid van vraat-, loop- en veegsporen, nesten, holen, uitwerpselen, prooiresten en haren. Op basis van terreinkenmerken is voorts beoordeeld of het plangebied geschikt is voor de in de regio voorkomende beschermde soorten.

Het kan voorkomen dat soorten niet worden waargenomen tijdens het veldbezoek aangezien een quickscan een momentopname betreft. Hierdoor kan slechts in beperkte mate uitsluitel worden gegeven over de aan- of afwezigheid van soorten. Aan de hand van expert-judgement en bekende ecologische principes zal derhalve een inschatting worden gemaakt over het wel of niet voor kunnen komen van beschermde plant- en diersoorten.

Verder is de quickscan geen veldinventarisatie. Veldinventarisaties omvatten meerdere opnamerondes die seizoensgebonden zijn en volgens standaardmethoden worden uitgevoerd.

In de huidige situatie bestaat het plangebied uit een braakliggend terrein met aan de randen meerdere bomen en struiken. Voorts zijn er twee (kleine) zandhopen aanwezig. De in bijlage 1 opgenomen foto's geven een duidelijk beeld van de huidige situatie van het plangebied.

4 Resultaten

Onderstaand volgen de resultaten en eerste conclusies van het uitgevoerde veldbezoek in relatie tot het planvoornemen.

4.1 Flora

Tijdens het veldbezoek zijn binnen het plangebied geen beschermde plantensoorten aangetroffen. In de maand juni zijn de meeste planten zichtbaar. Vanwege de voedselrijke omstandigheden waaruit een groot deel van het plangebied bestaat zijn echter geen beschermde soorten te verwachten. Binnen het plangebied is ook pioniervegetatie aanwezig op de locaties met een minder voedselrijke zandbodem. Echter zijn ook hier geen beschermde plantensoorten aangetroffen. Beschermde soorten komen namelijk vooral voor op voedselarme, kalkhoudende grond (waar vaak kwelwater aanwezig is).

Conclusie: er zijn geen negatieve effecten te verwachten met betrekking tot deze soortgroep.

4.2 Vogels

Uit de bevindingen van het veldbezoek blijkt dat het plangebied slechts voor een aantal soorten vogels geschikt is als onderdeel van het leefgebied. Binnen het plangebied is geen bebouwing aanwezig zodat het verloren gaan van verblijfplaatsen van gebouw bewonende vogels is uitgesloten. De aanwezige bomen en struiken kunnen wel dienen als broedgelegenheid. Daarnaast is het gebied geschikt als foerageergebied, echter zullen niet alle vogelsoorten van het gebied gebruik maken. Met name voor vogels die in het "stedelijk gebied" voorkomen zijn binnen en rond het plangebied gunstige biotopen aanwezig. Voor bos-, weide-, struweel- en watervogels zijn minder geschikte biotopen aanwezig.

Tijdens het veldbezoek zijn één koolmees (*Parus major*), houtduif (*Columba palumbus*) en twee zwarte kraaien (*Corvus corone*) in het plangebied aangetroffen. Daarnaast zijn meerdere zangvogels gehoord in de directe omgeving van het plangebied, zoals een tjiftjaf (*Phylloscopus collybita*), merel (*Turdus merula*), koolmees en roodborst (*Erithacus rubecula*). Zowel binnen het plangebied als in de directe omgeving daarvan zijn geen nesten aangetroffen.

Conclusie: een aantal vogelsoorten zal het plangebied met name benutten als foerageergebied. Dit vormt echter geen belemmering voor het planvoornemen. Het plangebied zal geen essentieel foerageergebied zijn voor deze soorten en het gebied kan bovendien als foerageergebied (tuin) in gebruik blijven. Wel wordt bij de voorgenomen bouwwerkzaamheden verwezen naar de in hoofdstuk 5 omschreven werkwijze.

4.3 Grondgebonden zoogdieren

Tijdens het veldbezoek zijn geen exemplaren of voortplantings- en/of verblijfplaatsen van soorten aangetroffen die zijn beschermd volgens de Habitatrichtlijn of van soorten die niet zijn vrijgesteld door de provincie. Voor minder algemene soorten (nationaal beschermde soorten die niet zijn

vrijgesteld in de Wnb), zoals de das (*Meles meles*), is het plangebied nauwelijks geschikt, omdat het plangebied binnen de bebouwde kom gelegen is. Het plangebied wordt begrensd door woningen en aan westelijke zijde door een rustige weg en de drukke doorgaande Eindhovenseweg. Bovendien zijn er geen sporen aangetroffen van de das zoals een burcht, pootafdrukken, vraatsporen of uitwerpselen. Het plangebied kan hooguit als foerageergebied dienen, echter zal dit geen essentieel foerageergebied zijn. Het plangebied is ook beperkt geschikt voor kleine marterachtigen zoals de hermelijn (*Mustela erminea*) en bunzing (*Mustela putorius*). Hiervan zijn echter ook geen sporen aangetroffen zoals holen, vraatsporen of uitwerpselen. De hermelijn en bunzing houden vooral van gebieden met oppervlaktewater met voldoende dekking. Binnen het plangebied is geen oppervlaktewater aanwezig. Wel is in de directe omgeving oppervlaktewater aanwezig in de vorm van de waterloop Tongelreep. Deze waterloop is geschikt als foerageergelegenheid voor deze soorten. Het plangebied is echter slecht toegankelijk en beperkt geschikt voor beschermde grondgebonden zoogdieren vanwege de aanwezige aangrenzende (nieuwbouw) woningen ten westen van het plangebied en de drukke doorgaande Eindhovenseweg ten oosten van het plangebied. Uit de gegevens van NDFF (2018) blijkt tevens dat de hermelijn in de periode in ieder geval sinds 2015 niet meer in de omgeving van het plangebied is aangetroffen. Bovendien is in de directe omgeving geschikter leefgebied aanwezig, zoals de bossen, weilanden en poelen ten noorden en oosten van het plangebied aan de overzijde van de Eindhovenseweg en Burgemeester Mollaan.

Voor de eekhoorn (*Sciurus vulgaris*) is het plangebied deels geschikt vanwege de aanwezige (naald)bomen. Echter zijn van deze soort geen sporen aangetroffen zoals een nest, vraatsporen of uitwerpselen. Daarnaast is in de directe omgeving geschikter leefgebied aanwezig in de vorm van tuinen en bos.

Er is een door een vos (*Vulpes vulpes*) verder uitgegraven konijnenhol aangetroffen binnen het plangebied. Buiten het uitgegraven hol is een hoop (oud) nestmateriaal aangetroffen. Tevens zijn oude uitwerpselen met veerschachten van een vos gevonden en er zijn oudere vraatsporen aangetroffen (afgebeten veren) in het zuiden van het plangebied. Zowel konijnen als vossen zijn echter vrijgestelde soorten in de provincie Noord-Brabant. Wel dient de zorgplicht in acht te worden genomen ten aanzien van deze en andere soorten.

In de omgeving van het plangebied zijn voldoende, geschiktere alternatieven aanwezig in de vorm van bos en weilanden aan de overzijde van de Eindhovenseweg en ten noorden van zowel het plangebied als de Burgemeester Mollaan om als foerageergebied te dienen voor algemeen voorkomende soorten. Ook zal het plangebied beschikbaar blijven als foerageergebied voor grondgebonden zoogdieren.

Conclusie: er zijn geen negatieve effecten te verwachten met betrekking tot deze soortgroep. Wel dient er rekening te worden gehouden met de zorgplicht.

4.4 Vleermuizen

Tijdens het veldbezoek zijn geen vaste verblijfplaatsen van vleermuizen aangetroffen. Er is geen bebouwing aanwezig binnen het plangebied zodat de aanwezigheid van verblijfplaatsen voor gebouw bewonende vleermuizen valt uit te sluiten. In de bomen, aanwezig binnen en op de grens van het plangebied, zijn geen geschikte holtes of scheuren aanwezig die dienst kunnen doen als vaste verblijfplaats voor vleermuizen. Ook zijn er geen sporen zoals ontlasting of vraatsporen in de vorm van vlindervleugels gevonden.

Mogelijk zal het plangebied gebruikt worden als foerageergebied door vleermuizen. Het is echter geen essentieel foerageergebied voor vleermuizen omdat in de directe omgeving voldoende alternatieve foerageergebieden aanwezig zijn zoals de tuinen van omliggende woningen. Vleermuizen maken gebruik van vliegroutes om zich te verplaatsen van verblijfplaatsen naar foerageergebieden. Hiervoor worden lange, aaneengesloten bomenrijen en andere lijnvormige landschapsstructuren zoals heggen en houtwallen gebruikt. De bomen rondom het plangebied zijn geen onderdeel van een lange, aaneengesloten bomenrij. Ze vormen geen essentiële vliegroute.

Conclusie: er zijn geen vaste verblijf- of voortplantingsplaatsen aanwezig binnen het onderzoeksgebied. Mogelijk wordt er door vleermuizen gefoerageerd binnen en in de directe omgeving van het onderzoeksgebied. Foerageergebied is alleen beschermd wanneer dit gebied noodzakelijk is om de functionaliteit van een vaste verblijfplaats te behouden. Omdat de bouwwerkzaamheden overdag uitgevoerd worden, is een verstrend effect op foeragerende vleermuizen uit te sluiten. Een negatief effect op vaste vliegroutes is eveneens niet te verwachten. Gezien het vorenstaande zijn er geen negatieve effecten te verwachten met betrekking tot vleermuizen. Een nader onderzoek naar vleermuizen is derhalve niet aan de orde.

4.5 Amfibieën, reptielen en vissen

Binnen het plangebied is geen oppervlaktewater aanwezig. De aanwezigheid van beschermde vissen kan derhalve worden uitgesloten. In de directe omgeving, ten noorden van het plangebied is wel oppervlaktewater aanwezig, in de vorm van voornoemde waterloop de Tongelreep. De kamsalamander, die in de directe omgeving van het plangebied voorkomt, heeft een sterke voorkeur voor stilstaande wateren, zoals poelen, vijvers en matig voedselrijke vennen. Deze wateren zijn in de directe omgeving van het plangebied niet aanwezig. Tevens is het voor zowel de kamsalamander als de alpenwatersalamander van belang dat het oppervlaktewater visvrij is. De Tongelreep bevat veel vis en is door de aanleg van een vispassage ook verbeterd voor trekkende beekvissoorten zoals de beekprik, bermpje en de kopvoorn.

Voor de heikikker is het plangebied ongeschikt, door de afwezigheid van heide, hoogveen en/of laagveen. De heikikker is een soort dat voorkomt in kleine, geïsoleerde wateren zoals vennen en sloten, die ontbreken in de directe omgeving van het plangebied. De rugstreeppad komt voor in ondiepe plassen en poelen en betreft een echte pioniersoort. Een deel van het plangebied is geschikt als landhabitat voor de rugstreeppad door de aanwezigheid van vergraafbaar zand (zandhopen). Echter is geen geschikt voortplantingswater aanwezig binnen of in de directe omgeving van het plangebied. Daarnaast is het plangebied voor de levendbarende hagedis (*Zootoca vivipara*), die in de omgeving van het plangebied voorkomt, ongeschikt door de afwezigheid van vochtige heide en/of ruigten.

Tijdens het veldbezoek zijn geen beschermde amfibieën en reptielen aangetroffen en zijn er geen sporen van deze soortgroepen aangetroffen binnen het plangebied.

Conclusie: er komen noch vissen noch beschermde soorten reptielen en amfibieën voor in het plangebied. De eventuele aanwezigheid van niet beschermde soorten reptielen en amfibieën zoals bijvoorbeeld de gewone pad en bruine kikker vormt geen belemmering voor het planvoornemen.

4.6 Ongewervelden/ overige soorten

Beschermde soorten ongewervelden en overige soorten zijn niet waargenomen en ook niet te verwachten binnen het plangebied. Beschermde soorten stellen specifieke eisen aan een biotoop en gezien de afwezigheid van oppervlaktewater en de aanwezige beplanting is het plangebied voor veel soorten niet geschikt. Wel zijn meerdere naaktslakken binnen het plangebied aangetroffen. Mogelijk betreft het de grote wegslak (*Arion rufus*). Naaktslakken zijn niet beschermd in de Wnb. Daarnaast is een weidebeekjuffer (*Calopteryx splendens*) aangetroffen binnen het plangebied. Ook deze soort is niet beschermd volgens de Wnb.

Conclusie: er zijn geen negatieve effecten te verwachten met betrekking tot deze soortgroepen.

5 Conclusies

Doel van het onderhavige onderzoek is te bepalen of de wijzigingen binnen het plangebied mogelijk leiden tot overtreding van de natuurwetgeving.

5.1 Beschermd gebieden

Het plangebied ligt buiten de begrenzing van het NNB. De provincie Noord-Brabant hanteert geen externe werking als het gaat om NNB. Het meest nabijgelegen Natura 2000-gebied is met circa 1,7 kilometer op relatief korte afstand gelegen. Echter betreft het plan een herinrichting binnen de bebouwde kom, waarbij een villa wordt herbouwd. Door de beperkte aard van de ingreep valt een significant negatief effect derhalve niet te verwachten.

5.2 Soorten

Er wordt in het kader van de Wnb nagegaan of vaste rust- en verblijfplaatsen door de beoogde ingreep opzettelijk worden aangetast (verwijderd, ongeschikt gemaakt) of dat dieren opzettelijk worden verontrust, verjaagd of gedood. Verder is er gekeken of er invloeden zijn die leiden tot een verminderde geschiktheid als foerageergebied waarbij het een zodanig belang betreft dat bij het wegvallen van deze functie ook vaste rust- en verblijfplaatsen niet langer kunnen functioneren.

Flora

Er zijn binnen het plangebied geen beschermde wilde soorten aangetroffen. Deze soorten zijn ook niet te verwachten. Om deze redenen zullen er door de voorgenomen plannen geen nadelige effecten optreden ten aanzien van deze soortgroep en zijn er, naast de zorgplicht, vanuit de Wnb geen verdere verplichtingen.

Vogels

Er zijn geen jaarrond beschermde vogelnesten c.q. verblijfplaatsen aangetroffen. Algemeen voorkomende soorten zonder jaarrond beschermd nest kunnen blijven broeden in de directe omgeving van het plangebied. Indien broedende vogels in de directe omgeving van het plangebied aanwezig zijn, kunnen versturende werkzaamheden zoals bouwwerkzaamheden of een verwijdering van beplanting mogelijk echter niet plaatsvinden zonder hinder te veroorzaken. Wanneer er geen broedende vogels aanwezig zijn kunnen de werkzaamheden wel plaatsvinden. Indien er op deze manier wordt gehandeld, treden er geen nadelige effecten op ten aanzien van vogels. Wanneer de werkzaamheden in het geheel plaatsvinden in de minst kwetsbare periode (tussen begin oktober en half februari) worden eveneens geen nadelige effecten verwacht. Dit laatste verdient derhalve aanbeveling. Indien de werkzaamheden worden uitgevoerd op bovenstaande wijze, zullen er geen nadelige effecten optreden ten aanzien van vogels.

Grondgebonden zoogdieren

Binnen het plangebied zijn geen vaste verblijf- of voortplantingsplaatsen vastgesteld van soorten die zijn beschermd bij de Habitatrictlijn of van soorten die niet zijn vrijgesteld door de provincie. Algemeen voorkomende soorten zijn door de provincie vrijgesteld van de verbodsbepalingen als het een ruimtelijke ingreep of inrichting betreft. Wel geldt de zorgplicht voor dergelijke soorten. Een voorbeeld hiervan is om bij grondwerkzaamheden (opbrengen van grond of verwijderen van

grond) één kant op te werken, zodat dieren de werkzaamheden kunnen ontvluchten. Zolang de zorgplicht wordt nageleefd zijn er derhalve geen negatieve effecten te verwachten met betrekking tot grondgebonden zoogdieren.

Vleermuizen

Er zijn geen vaste verblijf- of voortplantingsplaatsen aanwezig binnen het plangebied. Mogelijk wordt er gevoerageerd binnen en nabij het plangebied. Foerageergebied is alleen beschermd wanneer dit gebied noodzakelijk is om de functionaliteit van een vaste verblijfplaats te behouden. In de directe omgeving van het plangebied is echter voldoende alternatief foerageergebied aanwezig in de vorm van weilanden en akkers en tuinen van woningen. Ook is het verstorend effect op foeragerende vleermuizen uit te sluiten omdat de bouwwerkzaamheden overdag uitgevoerd worden. Een negatief effect op vaste vliegroutes is eveneens niet te verwachten. Gezien het vorenstaande zijn er derhalve geen negatieve effecten te verwachten met betrekking tot vleermuizen.

Amfibieën, reptielen en vissen

Binnen het plangebied zijn geen vaste verblijf- of voortplantingsplaatsen vastgesteld van soorten die zijn beschermd bij de Habitatrictlijn of van soorten die niet zijn vrijgesteld door de provincie. Algemeen voorkomende soorten zijn door de provincie vrijgesteld van de verbodsbepalingen als het een ruimtelijke ingreep of inrichting betreft. Wel geldt de zorgplicht voor dergelijke soorten. Zolang de zorgplicht wordt nageleefd zijn er derhalve geen negatieve effecten te verwachten met betrekking tot amfibieën, reptielen en vissen.

Tijdens de bouwwerkzaamheden moet naast de zorgplicht rekening gehouden worden met de kans op vestiging van beschermde pioniersoorten zoals de rugstreeppad. Om dit te voorkomen kunnen de volgende maatregelen worden getroffen: voorkom dat er in het voorjaar en in de zomer (vanaf april) ondiepe plassen en poelen kunnen ontstaan op het terrein, zodat er geen geschikt voortplantingswater kan ontstaan voor de rugstreeppad.

Ongewervelden/ overige soorten

Vaste verblijfplaatsen of exemplaren van Habitatrictlijnsoorten of van nationaal beschermde soorten zijn niet aangetroffen. Er zijn derhalve geen negatieve effecten te verwachten met betrekking tot deze soortgroepen.

5.3 Zorgplicht

Voor alle soorten geldt een zorgplicht. Deze zorgplicht houdt in dat de initiatiefnemer passende maatregelen neemt om schade aan deze soorten te voorkomen of zoveel mogelijk te beperken. Hierbij gaat het bijvoorbeeld om het niet verontrusten of verstoren in de kwetsbare perioden zoals de winterslaap, de voortplantingstijd en de periode van afhankelijkheid van de jongen.

De kwetsbare perioden zijn niet voor alle verschillende soortgroepen gelijk. Als "veilige" periode voor alle groepen geldt in het algemeen de periode van half oktober tot eind november, de periode waarin de voortplantingstijd achter de rug is en dieren als de egel en amfibieën nog niet in winterslaap zijn. Bovendien zijn de houtduiven uit het laatste legsel dan ook uitgevlogen.

Indien vooraf bekend is dat werkzaamheden moeten worden uitgevoerd binnen de kwetsbare perioden van de betreffende soorten, is het zaak ervoor te zorgen dat het gebied tegen die tijd ongeschikt is als leefgebied voor die soorten. Zo kunnen bijvoorbeeld struiken gedurende het groeiseizoen kort gesnoeid worden, zodat er geen vogels gaan broeden.

Indien tijdens de uitvoering van de werkzaamheden beschermde soorten worden waargenomen dienen maatregelen te worden genomen om schade aan deze individuen zo veel mogelijk te beperken (bijvoorbeeld wegvangen en verplaatsen).

5.4 Eindconclusie

In onderstaande vier punten wordt de eindconclusie weergegeven:

- de omschreven werkwijzen met betrekking tot zowel de zorgplicht als ten aanzien van vogels dienen in acht te worden genomen zodat een overtreding van de natuurwetgeving wordt voorkomen;
- nader onderzoek naar soorten is niet noodzakelijk;
- een ontheffing in het kader van de Wnb (soorten) is niet noodzakelijk;
- voor algemeen voorkomende soorten geldt een algemene vrijstelling als het ruimtelijke ingrepen betreft.

6 Literatuurlijst

Broekhuizen, S., Spoelstra, K., Thissen, J.B.M., Canters, K.J., Buys, J.C. (2016) *Atlas van de Nederlandse zoogdieren - deel 12 serie Nederlandse fauna*. Knnv Uitgeverij

Delft, J.J.C.W. van, Schuitema, W. (2005) *Werkatlas amfibieën en reptielen in Noord-Brabant*. Stichting Ravon

NDFD (2018) Geraadpleegd op 22 juni 2018 via <https://www.verspreidingsatlas.nl/>

Ravon (2018) Geraadpleegd op 25 juni 2018 via <http://www.ravon.nl/>

Zoogdiervereniging (2018) Geraadpleegd via 25 juni 2018 <http://www.zoogdiervereniging.nl/>

BIJLAGE 1:



Foto 1



Foto 2



Foto 3



Foto 4



Foto 5



Foto 6



Foto 7



Foto 8



Foto 9



Foto 10



Foto 11



Foto 12



Foto 13

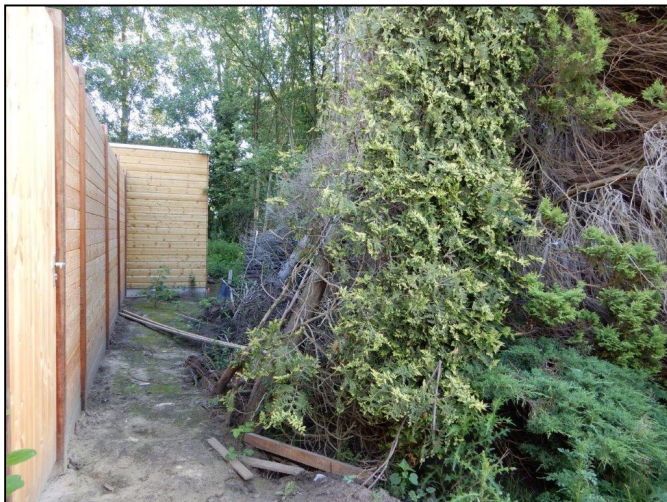

Foto 14



Foto 15



Foto 16



Foto 17



Foto 18



Foto 19



Foto 20



Foto 21



Foto 22



Foto 23



Foto 24



Foto 25



Foto 26