



WATERTOETS
BOEKELSEDIJK 2 TE UDEN

De Roever Omgevingsadvies

Rembrandtlaan 4
5462 CH Veghel
T 073 594 10 11
E info@deroever.nl
W www.deroever.nl

NL97 RABO 0122 6903 11
Advies- en ingenieursbureau
J.G. de Roever B.V.
KvK 16068733
BTW NL 8015.63.136.B.01

Titel document:	Watertoets Boekelsedijk 2 te Uden
Referentie:	20230379
Datum:	20 juni 2023
Opdrachtgever:	Studio 412

INHOUDSOPGAVE

1. INLEIDING	4
1.1. Opdrachtverlening	4
1.2. Aanleiding	4
1.3. Doel	4
1.4. Betrouwbaarheid.....	4
2. ONDERZOEKSLOCATIE	5
2.1. Locatiegegevens.....	5
2.2. Ruimtelijk plan of voornemen	5
3. BELEID WATERTOETS	7
3.1. Rijksoverheid	7
3.2. Provinciaal beleid.....	8
3.3. Waterschapsbeleid	9
3.4. Gemeentelijk beleid	11
4. WATERHUISHOUDING	13
4.1. Geohydrologie	13
5. WATERADVIES	15
5.1. Bevoegd gezag.....	15
5.2. Dimensionering infiltratie of bergingsvoorziening	15
6. UITGANGSPUNTEN EN RANDVOORWAARDEN	16
7. SAMENVATTING EN CONCLUSIES	17

Bijlagen:

1. Topografische kaart
2. Structuurontwerp

1. INLEIDING

1.1. Opdrachtverlening

Op 28 maart 2023 heeft De Roever Omgevingsadvies B.V te Veghel schriftelijk opdracht gekregen van Studio 412 voor het uitvoeren van een watertoets. De onderzoekslocatie is gelegen ter plaatse van de Boekelsedijk 2 te Uden. Het onderzoek is op zorgvuldige wijze uitgevoerd volgens de algemeen gebruikelijke inzichten en methoden.

1.2. Aanleiding

De aanleiding voor het uitvoeren van de watertoets wordt gevormd door de voorgenomen herontwikkeling van de locatie. Het reeds aanwezige woonhuis wordt gesloopt. Op de vrijgekomen grond worden 16 woon-zorgeenheden gerealiseerd ten behoeve van een maatschappelijke doelgroep in combinatie met een gemeenschappelijk ruimte en kantoor. Tevens wordt er een nog te verhuren, commerciële kantoorruimte gerealiseerd.

1.3. Doel

De watertoets heeft als doel om water als ordenend principe een rol te laten spelen bij ruimtelijke plannen en besluiten, door alle relevante waterhuishoudkundige aspecten vroegtijdig te betrekken bij de planvorming.

1.4. Betrouwbaarheid

Het onderzoek is onafhankelijk uitgevoerd. De Roever Omgevingsadvies is geen eigenaar van de onderzoekslocatie en financieel niet gelieerd aan de opdrachtgever. Het onderzoek is met de grootst mogelijke nauwkeurigheid en conform de daarvoor opgestelde normen en richtlijnen uitgevoerd. De Roever Omgevingsadvies bv acht zich niet aansprakelijk voor eventueel hieruit voortvloeiende (financiële) schade.

2. Onderzoekslocatie

2.1. Locatiegegevens

De onderzoekslocatie is kadastraal bekend als gemeente Uden sectie C, nummer 4717. De oppervlakte van de gehele locatie bedraagt circa 997 m². De locatie is in de huidige situatie bebouwd met een woonhuis.

Op de onderstaande afbeelding wordt een luchtfoto van de onderzoekslocatie getoond.



Figuren 1 en 2. Ligging onderzoekslocatie (Bron: PDOK)

Overig terrein en omgeving

De onderzoekslocatie ligt binnen de bebouwde kom van Uden. De omgeving wordt rondom gekenmerkt door woonhuizen met siertuin, detailhandel en de nabijgelegen sportfaciliteiten.

Voormalig gebruik

Volgens historisch kaartmateriaal is de huidige bebouwing in de jaren 60' gerealiseerd. Het nabijgelegen sportpark was toen ook al aanwezig. Met name in de jaren 90' heeft er in de omgeving van de onderzoekslocatie een sterke intensivering van woningbouw plaatsgevonden ten koste van groene ruimte.

2.2. Ruimtelijk plan of voornemen

Het bouwplan omvat het realiseren van 16 woon-zorgeenheden gerealiseerd ten behoeve van een maatschappelijke doelgroep in combinatie met een gemeenschappelijk ruimte en kantoor.

Tevens wordt er een nog te verhuren, commerciële kantoorruimte gerealiseerd.



Figuur 5: Structuurontwerp

In onderstaande tabel is weergegeven hoe de verhardingssituatie er in de huidige en toekomstige situatie uitziet.

Tabel 1. verhardingssituatie huidige en toekomstige situatie

	Huidige m ² (circa)	Toekomstig m ² (circa)	Verschil m ² (circa)
Bebouwing	230	417	+187
Verharding (oprit/verharding rondom pand)	70	128	+58
Parkeerplaatsen	0	68	+68
Totaal verhard plangebied	300	613	+313
Totaal plangebied	997	997	-

De ontwikkeling op de locatie heeft, zoals blijkt uit de tabel, tot gevolg dat het verhard oppervlak toeneemt met circa 313 m².

3. **Beleid watertoets**

3.1. **Rijksoverheid**

Waterwet

Op 22 december 2009 is de Waterwet in werking getreden, waarmee een achttal wetten is samengevoegd tot één wet. De Waterwet regelt het beheer van oppervlaktewater en grondwater, en verbetert ook de samenhang tussen waterbeleid en ruimtelijke ordening. De Waterwet richt zich op de zorg voor waterkeringen, waterkwantiteit, waterkwaliteit en waterfuncties (zoals de drinkwatervoorziening). De wet biedt de basis voor het stellen van normen ten aanzien van deze onderwerpen. Verder bevat de wet regelingen voor het beheer van water. Een belangrijk gevolg van de Waterwet is dat de huidige vergunningstelsels uit de afzonderlijke waterbeheerwetten worden gebundeld. Dit resulteert in één vergunning, de Watervergunning. Minstens zo belangrijk is dat zoveel mogelijk activiteiten onder algemene regels vallen. In de regel komt dit neer op een meldingsplicht in plaats van een vergunningenprocedure. Niet alles is in algemene regels vast te leggen en voor deze activiteiten in, op, onder of over watersystemen is er de watervergunning.

De Wet gemeentelijke watertaken is onderdeel van de Waterwet. In deze Wet heeft de gemeente de zorgplicht gekregen voor:

- Het doelmatig verzamelen en verwerken van overtollig afvloeiend hemelwater;
- Het doelmatig nemen van maatregelen in openbaar gebied om structureel nadelige gevolgen van de grondwaterstand voor de aan de grond gegeven bestemming zoveel mogelijk te voorkomen of te beperken.

In de Wet milieubeheer is de derde zorgplicht voor de gemeente opgenomen. De gemeente dient zorg te dragen voor het verzamelen transporteren van stedelijk afvalwater.

Wet ruimtelijke ordening en de watertoets

De watertoets is per 1 november 2003 wettelijk verplicht (en vastgelegd in het Besluit ruimtelijke ordening). De watertoets betekent dat ruimtelijke plannen (waaronder bestemmingsplannen) die vanaf deze datum ter inzage worden gelegd, voorzien moeten zijn van een waterparagraaf. Ruimtelijke plannen van de initiatiefnemer (bijv. gemeente of projectontwikkelaar) worden overlegd met de waterbeheerder.

In de waterparagraaf geeft de initiatiefnemer aan welke afwegingen in het plan ten aanzien van water zijn gemaakt. Het is een toelichting op het doorlopen proces en maakt de besluitvorming ten aanzien van water transparant. In geval van locatiekeuzes en bij herinrichting van bestaand bebouwd gebied geeft de initiatiefnemer expliciet aan welke rol de kosten en risico's van verdroging, verzilting, overstroming en overlast hebben gespeeld bij de besluitvorming. De waterparagraaf grijpt zichtbaar terug op de afsprakennotitie en het wateradvies.

Nationaal Waterprogramma 2022-2027

Het programma geeft een overzicht van de ontwikkelingen binnen het waterdomein en legt nieuw ontwikkeld beleid vast voor de periode 2022-2027 om te komen tot een duurzaam

waterbeheer. Het Nationaal Waterprogramma richt zich op schoon, veilig en voldoende water dat klimaatadaptief en toekomstbestendig is. Belangrijke punten uit het nationaal waterprogramma zijn:

- Eerst vasthouden, dan bergen en dan pas afvoeren;
- Hemelwater zo veel mogelijk afkoppelen, mits schoon (anders eerst zuiveren);
- Uitbreiding van verhard oppervlak zo veel mogelijk compenseren met hectares oppervlaktewater.

Met deze punten zal rekening gehouden worden bij de uitvoering van de plannen.

3.2. Provinciaal beleid

Nationaal Bestuursakkoord Water

Het Regionaal Water en Bodem Programma 2022–2027 (RWP) is de strategische basis voor het Brabantse water- en bodembeleid en -beheer voor de korte en de lange termijn, rekening houdend met Europese, landelijke, provinciale en regionale doelen, duurzaamheid en klimaatveranderingen. Het Regionaal Water en Bodem Programma 2022–2027 integreert de milieu- en de wateropgave. Doel van dit nieuwe RWP is: een klimaatadaptief Brabant met veilig, schoon en voldoende water en een vitale bodem. Deze opgaven zijn ook van belang voor vrijwel alle andere provinciale opgaven: wonen en werken, infrastructuur en mobiliteit, landbouw en voedsel, natuur en biodiversiteit, erfgoed, een concurrerende en duurzame economie, en de energietransitie.

De ambitie van het RWP luidt: 'Brabant heeft in 2050 een klimaatbestendig en veerkrachtig water- en bodemsysteem en is bestand tegen extremen'. Om deze ambitie te bereiken werkt het RWP 5 beleidsopgaven uit:

1. Voldoende water (o.a. Europese KRW-doelen);
2. Schoon water (o.a. Europese KRW-doelen);
3. Waterveiligheid;
4. Vitale bodem;
5. Klimaatadaptatie

Interim Omgevingsverordening

De Interim Omgevingsverordening vervangt onder meer de Verordening ruimte, Verordening water en Provinciale milieuverordening. In de Interim Omgevingsverordening staan regels waarmee een gemeente rekening moet houden bij het ontwikkelen van bestemmingsplannen. Zo zijn er de waterwingebieden en grondwaterbeschermingsgebieden in opgenomen en worden gebieden aangewezen als reserveringsgebied voor waterberging.

Deze gebieden worden ingezet om wateroverlast uit regionale watersystemen (beken, waterlopen) tegen te gaan. Voorts zijn normen opgenomen voor regionale waterkeringen, wateroverlast, de beoordeling van de waterveiligheid, afspraken over het beheer van wateren, waterwegen en waterkeringen, peilbesluiten en planvorming. Ook zijn milieuregels opgenomen die het drinkwater moeten beschermen. Het grondwater rond de Brabantse drinkwaterwinningen worden beschermd met speciale zones, waarbinnen bepaalde activiteiten beperkt of niet zijn toegestaan zonder vergunning.

Verordening water Noord-Brabant

In de Provinciale verordening water Noord-Brabant heeft de provincie normen opgenomen voor regionale waterkeringen, wateroverlast, de beoordeling van de waterveiligheid, afspraken over het beheer van wateren, waterwegen en waterkeringen, peilbesluiten en planvorming.

Provinciale milieuverordening Noord-Brabant (PMV)

In de Provinciale milieuverordening Noord-Brabant 2010 (PMV) zijn milieuregels opgenomen die het drinkwater moeten beschermen. Het grondwater rond de Brabantse drinkwaterwinningen wordt beschermd met speciale zones, waarbinnen bepaalde activiteiten beperkt of niet zijn toegestaan zonder vergunning.

3.3. Waterschapsbeleid

Waterbeheerplan 2022-2027

Het waterbeheerprogramma beschrijft de doelen van Waterschap Aa en Maas voor de periode 2022-2027. Het plan is afgestemd op de ontwikkeling van het Nationaal Waterprogramma, het Regionaal Water en Bodem Programma en het Stroomgebiedsbeheerplan. Het waterbeheerprogramma komt voort uit afspraken in de Omgevingswet. Er worden thema's uitgewerkt zoals klimaat en de inrichting van de ruimte en economische activiteiten.

Met het Waterbeheerprogramma werkt het waterschap samen met andere organisaties aan een klimaatbestendig en veerkrachtig waterbeheer. Dat waterbeheer draagt bij aan een duurzame ontwikkeling van het werkgebied en daarbuiten. Om dit te bereiken heeft het waterschap de volgende drie programma's uitgewerkt

1. Waterveiligheid:

Door in de programmaperiode de dijken te versterken en te onderhouden, zorgt het waterschap ervoor dat de dijken voldoen aan de normen. De komende jaren staan er enkele dijkverbeteringsprojecten op het programma. Maar aandacht voor dijken alleen is niet voldoende. Ook de ruimtelijke inrichting van Midden- en West-Brabant en adequaat optreden als zich een crisis voordoet (crisisbeheersing) zijn bepalend voor het beperken van overstromingsrisico's.

2. Klimaatbestendig en gezond watersysteem:

Met het waterbeheer richt het waterschap zich voor een belangrijk deel op het aanpassen aan de gevolgen van de klimaatverandering (klimaatbestending). Maar ook op het beperken van die gevolgen. Samenwerking, een slimme inrichting van de openbare ruimte en het stimuleren van burgers en bedrijven zijn ingrediënten van de aanpak.

3. Schoon water:

De komende jaren werkt het waterschap samen met alle partners aan het verbeteren van de waterkwaliteit. Bij alle zuiveringen optimaliseert het waterschap de processen. Het neemt maatregelen gericht op extra zuivering op stoffen in het water zoals stikstof en fosfor als bijdrage aan het halen van de KRW-doelen (Kaderrichtlijn Water) in het oppervlaktewater (water in sloten en beken) Samen met andere partijen zet het waterschap in op een bronaanpak zodat minder medicijnresten en andere probleemstoffen in het afvalwater terecht komen.

Keur Waterschap Aa en Maas, Brabantse Delta en De Dommel 2015

De waterschappen Aa en Maas, Brabantse Delta en De Dommel hebben nieuwe waterregels vastgesteld. De Keur kent gebods- en verbodsbepalingen die erop gericht zijn watergangen te beschermen. Zo is het in bepaalde gevallen verboden om zonder vergunning water te lozen of te onttrekken aan oppervlaktewater. Ook legt de Keur in sommige gevallen aan burgers een onderhoudsverplichting op. Daarnaast mag men zonder Keurontheffing geen activiteiten ontplooiën of bouwwerken plaatsen die het onderhoud aan watergangen kunnen belemmeren. Dit betekent dat voor bepaalde activiteiten nabij watergangen of met mogelijke invloed op watergangen een ontheffing bij het waterschap moet worden gevraagd. De Keur van het waterschap is enkel van toepassing wanneer direct wordt geloosd naar een oppervlaktelichaam in beheer en eigendom van het waterschap.

De Keur is een verordening waarin staat wat wel en niet mag rond watergangen, dijken en grondwater. Voor veel zaken hoeven burgers en bedrijven geen vergunning meer aan te vragen. Een melding aan het waterschap volstaat. Alle ingrepen welke een grote impact hebben op belangrijke watergangen en keringen blijven vergunningplichtig. Vanaf 1 maart 2015 geldt de nieuwe keur in de drie waterschappen. Het doel van de regels is om de wateraanvoer en waterafvoer te waarborgen, Noord-Brabant te beschermen tegen overstromingen en de gevolgen van droogte te beperken.

In de Keur is een Algemene Regel is een gevoeligheidsfactor opgenomen. Afhankelijk van kenmerken van het beïnvloedingsgebied wordt een gevoeligheidsfactor toegepast. Naarmate de gevoeligheid van een gebied of oppervlaktewatersysteem voor de gevolgen van piekafvoeren lager is, is minder compensatie nodig. Er worden drie waarden voor de gevoeligheidsfactor gehanteerd: $\frac{1}{4}$, $\frac{1}{2}$ en 1. Het is gezien het globale karakter van de toets niet zinvol hier meer detail in aan te brengen. Welke gevoeligheidsfactor van toepassing is, kan worden afgelezen van de Kaart Algemene Regel afvoer regenwater door verhard oppervlak 2015 (De gevoeligheidsfactoren worden alleen bij de Algemene Regel toegepast. Bij de toepassing van de Beleidsregel (vergunningen) wordt niet gewerkt met een gevoeligheidsfactor maar wordt maatwerk geleverd om de retentie-eis te bepalen.).

Beleidsregel Hydrologische uitgangspunten bij de Keurregels voor afvoeren van hemelwater.

De drie Brabantse waterschappen, Aa en Maas, De Dommel en Brabantse Delta hanteren sinds 1 maart 2015 dezelfde (beleids)uitgangspunten voor het beoordelen van plannen waarbij het verhard oppervlak toeneemt. Deze (beleids)uitgangspunten zijn geformuleerd in de 'Beleidsregel Hydrologische uitgangspunten bij de Keurregels voor afvoeren van

hemelwater, Brabantse waterschappen'. De beleidsterm 'hydrologisch neutraal' heeft dan ook vooral betrekking op het zo veel mogelijk (binnen de ontwikkeling) neutraliseren van de negatieve hydrologische gevolgen van (toekomstige) ruimtelijke ontwikkelingen in ruimte en tijd. De ontwikkeling mag geen hydrologische achteruitgang aan de randen van het plangebied ten opzichte van de referentiesituatie tot gevolg hebben:

- Er is geen (onvertraagd) toename van de waterafvoer op de rand van het plangebied;
- Er mogen geen veranderingen van oppervlaktewaterstanden optreden op de grens van
- het plangebied en daarbuiten (tenzij veranderingen gewenst zijn);
- Er mag geen overlast optreden door extreme neerslag gebeurtenissen.

De voorkeursvolgorde bij het nemen van maatregelen tegen wateroverlast gaan uit van het principe water vasthouden dan wel hergebruiken, water bergen en als laatste pas water afvoeren. Bij een toename en afkoppeling van het verhard oppervlak geldt het uitgangspunt dat plannen zoveel mogelijk hydrologisch neutraal worden uitgevoerd. De waterschappen maken bij het beoordelen van plannen met een toegenomen verhard oppervlak onderscheid tussen grote en kleine plannen. Hoewel er relatief veel kleine plannen zijn, veroorzaken deze op deelstroomgebiedsniveau nauwelijks een toename van de maatgevende afvoer. Bij een toename en afkoppeling van het verhard oppervlak geldt het uitgangspunt dat plannen zoveel mogelijk hydrologisch neutraal worden uitgevoerd. De grenswaarde in de algemene regels voor het compenseren van nieuw verhard oppervlak is aangepast van 2.000 m² naar 500 m².

3.4. Gemeentelijk beleid

Het waterkwaliteitsbeheer en het waterkwantiteitsbeheer in Uden is in handen van het waterschap Aa en Maas en de gemeente Maashorst. Het beleid van de gemeente Maashorst is hierin leidend en stelt dan ook voorwaarden aan de watertoets:

- Bij nieuw- en/of herbouw van een gebouw dient het perceel hydrologisch neutraal ontwikkeld te worden. Dit houdt in dat 60 mm/m² verhard oppervlak aan regenwater binnen het perceel geborgen en geïnfiltreerd dient te worden;
- Overtollig regenwater moet indien het naar openbaar gebied afvloeit bovengronds afgevoerd worden (bv. bermsloot, berm);
- Wanneer een bodemverbetering plaatsvindt of opvulmateriaal van buiten wordt aangevoerd moet er een certificaat incl. weegbonnen van het geleverde materiaal, zoals grind, puin, overhandigd worden met daarin o.a. aangegeven de porositeit. Ter goedkeuring dienen alle bijbehorende bescheiden, zoals het certificaat van te leveren materiaal vooraf ingeleverd te worden bij de gemeente Maashorst.
- De gemeente dient ruim van te voren geïnformeerd te worden over de start van de werkzaamheden ten alle tijden van alle relevante zaken;
- Het toe te passen bergings-/infiltratiesysteem moet vóór uitvoering ter goedkeuring besproken worden met de gemeente;
- Voor invulling van de wateropgave in het openbare gebied zorgt de gemeente.

Voor een toename in verhard oppervlak van >10.000 m² bedraagt de berging 60 mm per m² conform beleid gemeente Maashorst en waterschap Aa en Maas. Op basis van deze bergingseis is onderhavige watertoets nader uitgewerkt.

Bij een toename van meer dan 10.000 m² in verhard oppervlak is het vereist om in gesprek te gaan met waterschap en gemeente en een waterhuishoudkundig plan in te dienen bij de vergunningsaanvraag. Hierbij dient de standaard waterparagraaf van de gemeente Maashorst gehanteerd te worden en de aangegeven processtappen te worden doorlopen.

Programma Omgevingswet Water & Riolering (POW&R) 2022-2024

Op 1 januari 2022 is de gemeente Maashorst ontstaan door de samenvoeging van de gemeenten Uden en Landerd. De verlopen gemeentelijke verbrede rioleringsplannen (VGRP's) van Uden en Landerd hadden beiden een looptijd van 2017-2021. Naast de gemeentelijke samenvoeging zijn bestaande beleidskaders ook samengevoegd om gezamenlijk de koers vanaf 2022 uit te zetten. Het beleid ten aanzien van riolering en stedelijk water is als gevolg van de regionale/landelijke samenwerking al naar elkaar toegroeid de afgelopen jaren. Omdat het nieuwe rioleringsplan qua abstractieniveau het best aansluit bij andere uitvoeringsgerichte programma's noemt de gemeente Maashorst het VGRP in deze vorm voortaan Programma Omgevingswet Water & Riolering (POW&R).

Het POW&R is een beleidsplan/uitvoeringsplan dat op hoofdlijnen de invulling van de gemeentelijke watertaken weergeeft. De gemeente legt vast wat ze willen bereiken en wat de rolverdeling is tussen overheid en inwoners/bedrijven ten aanzien van afval-, hemel-, en grondwater.

Het POW&R vervult vier hoofdfuncties:

1. Kader gemeentelijke zorgplichten

overzicht beleidskeuzes en ambities ten aanzien van stedelijk afvalwater, hemelwater en grondwater en bijdragen aan de zorgplichten oppervlaktewater en drinkwater.

2. Interne afstemming

met andere vakdisciplines binnen de gemeentelijke organisatie en met onze waterpartners (waaronder waterschap).

3. Externe afstemming

met o.a. bewoners en bedrijven, ontwikkelaars en bouwbedrijven.

4. Continuïteit en voortgangsbewaking

vanwege de relatief lange levensduur van stedelijke watervoorzieningen en kapitaalintensieve investeringen is een lange termijn aanpak essentieel (begroting, investeringen en evaluatie).

De geldigheidsduur van het POW&R is drie jaar: 2022 tot en met 2024. Evaluatie van de voortgang en eventuele tussentijdse bijstelling van het programma vindt plaats als er zich grote veranderingen voordoen.

4. Waterhuishouding

Om de waterbelangen in een zo vroeg mogelijk stadium in beeld te hebben heeft het waterschap de Watertoets ontwikkeld. In het kader van het watertoetsproces worden hierbij de relevante en beschikbare wateraspecten bekeken.

4.1. Geohydrologie

Globale hoogteligging

De onderzoekslocatie heeft een globale hoogteligging van 17,5 m-NAP. Er is geen noemenswaardig hoogteverschil aanwezig op het terrein. De omgeving loopt af in zuidelijke richting zoals te zien is op onderstaande afbeelding 3.

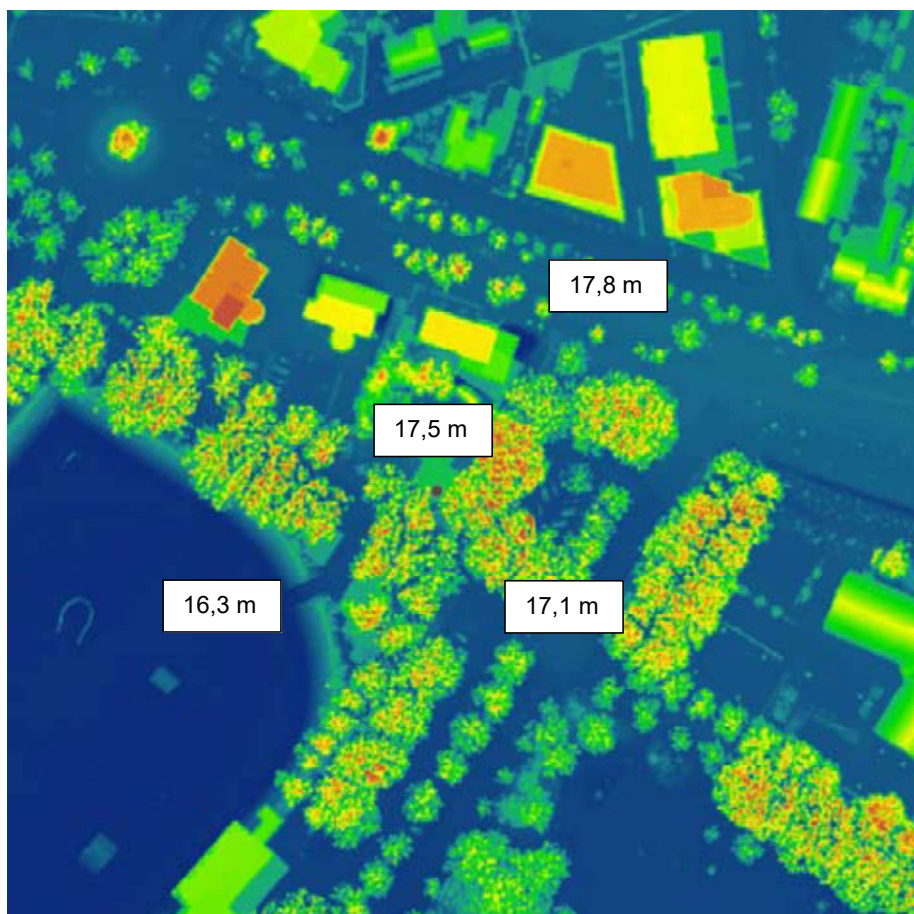

Figuur 3. Hoogteverschil onderzoekslocatie (bron: Ahn)

Regionale bodemopbouw

De gegevens van de bodemopbouw zijn verkregen van DINOloket (uitgifte portaal van TNO, Geologische Dienst Nederland). Vanaf maaiveld tot circa 2 m-mv bestaat de bodem uit de formatie van Boxtel (midden en fijn zand, met weinig zandige klei en grof zand en een spoor klei, veen en grind). Hieronder is tot circa 13,0 m-mv de formatie van Beegden aanwezig. Dit is een zandige eenheid, hoofdzakelijk bestaande uit grof zand, grind en midden zand, met weinig zandige klei en fijn zand, een spoor klei en kans op stenen, keien en blokken.

Geohydrologie

Naar opgave van de provincie Noord-Brabant ligt het onderzoeksgebied niet in een grondwaterbeschermingsgebied. Op de onderzoekslocatie wordt voor zover bekend geen grondwater onttrokken. Het aanwezig zijn van ongeregistreerde onttrekkingen in de directe omgeving is niet bekend en wordt derhalve niet uitgesloten.

In de Digitale Wateratlas van de provincie Noord-Brabant is te herleiden dat de locatie is gelegen in een infiltratiegebied.

Oppervlaktewater in de omgeving

Uit de vastgestelde legger van waterschap Aa en Maas is te zien dat er nabij de onderzoekslocatie geen primaire of secundaire watergangen zijn gelegen die beheerd worden door het waterschap.

Regenwater en overige neerslag

Het plangebied is gelegen in de bebouwde kom van Uden. Hemelwater dat op de onderzoekslocatie valt watert af via de aanwezige riolering of infiltreert in de bodem ter hoogte van de onverharde terreindelen.

Gemiddelde grondwaterstand

Op de kaarten van de provincie Noord-Brabant is de gemiddeld hoogste grondwaterstand (GHG) weergegeven op 0,8.-1 m-mv. De gemiddeld laagste grondwaterstand (GLG) wordt aangegeven op 2,0- 2,5 m-mv. Een recentelijk geplaatste put die wordt vermeld op dinoloket.nl in de directe omgeving van de onderzoekslocatie (GLD00000001199) laat zien dat 14,0 m+ NAP de hoogst gemeten grondwaterstand is sinds juli 2021. Dit is circa 2,5 m-mv.

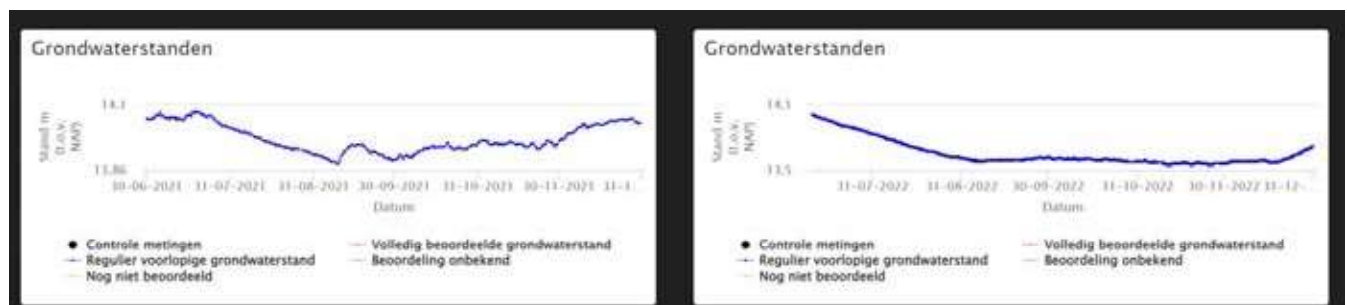

Figuur 4: grondwaterstanden gemeten in put bronnummer: GLD00000001199

Afvalwater

De riolering ter plaatse zal aangepast moeten worden op de nieuwe situatie zodat deze aan kan worden gesloten op het aanwezige rioolstelsel.

Milieuhygiënische bodemkwaliteit

Recentelijk is er voor zover bekend geen onderzoek gedaan naar de milieuhygiënische kwaliteit van de bodem.

5. Wateradvies

5.1. Bevoegd gezag

Volgens het beleid van waterschap Aa en Maas dient in bepaalde gevallen, de benodigde compensatie te worden berekend.

5.2. Dimensionering infiltratie of bergingsvoorziening

De watertoets wordt uitgevoerd in verband met de voorgenomen herontwikkeling van de onderzoekslocatie.

In de toekomstige situatie zal de verhardingssituatie veranderen. De hemelwatervoorziening dient dan ook aangepast te worden aan de nieuwe inrichting. In de hemelwatervoorziening wordt het hemelwater afkomstig van het terrein geborgen.

Tabel 3. verhardingssituatie huidige en toekomstige situatie

	Huidige m ² (circa)	Toekomstig m ² (circa)	Vershil m ² (circa)
Bebouwing	230	417	+187
Verharding (oprit/verharding rondom pand)	70	128	+58
Parkeerplaatsen	0	68	+68
Totaal verhard plangebied	300	613	+313
Totaal plangebied	997	997	-

De ontwikkeling op de locatie heeft, zoals blijkt uit de tabel, tot gevolg dat het verhard oppervlak toeneemt met circa 313 m². Gezien er nieuwbouw gerealiseerd gaat worden stelt het bevoegd gezag dat dit op hydrologisch neutrale manier ontwikkeld dient te worden en er eveneens compenserende voorzieningen dienen te worden gerealiseerd.

De gemeente Maashorst geeft in het POW&R aan dat een (her)ontwikkeling geen wijziging mag veroorzaken in de hoeveelheid afvoer van hemelwater op het aanwezige rioolstelsel. De vereiste compensatie wordt berekend door de toename in verhard oppervlak (m²) te vermenigvuldigen met een waterschijf van 60 mm (0,06 m) en met de plaatselijke gevoeligheidsfactor (1). Daaruit volgt de omvang van de vereiste compensatie in kubieke meters (m³). De benodigde compensatie bedraagt 19 m³ (313 m² x 0,06 x 1).

De vorm waarop voldaan gaat worden aan de bergingseis van 19 m³ wordt nog nader uitgewerkt. Voor het gebruiken van hemelwater ter besproeiing van de tuin bestaat de mogelijkheid een regenwateropvangvoorziening te plaatsen.

6. Uitgangspunten en randvoorwaarden

Hierna worden de overige uitgangspunten aangegeven voor de infiltratie- of bergingsvoorziening.

Wateroverlast

Om wateroverlast op de locatie en de omgeving te voorkomen moet men rekening houden met:

- het afstromende hemelwater wordt zoveel mogelijk oppervlakkig (bovengronds) naar de infiltratie- of bergingsvoorziening afgevoerd;
- wateroverlast ter plaatse van de toekomstige bebouwing wordt mede voorkomen door een drempelhoogte van enkele decimeters boven maaiveld. Hemelwater zal zo in geen geval de panden instromen;
- indien wenselijk dient een overstortvoorziening naar het riool of oppervlaktewater opgenomen te worden om overlast te voorkomen tijdens extreem weer.

Milieuhygiënische voorwaarden

Om neerslag die van de daken en overige verharde oppervlakken afstroomt te mogen infiltreren/bergen, dient onder meer aan de volgende voorwaarden te worden voldaan:

- vereist is de toepassing van niet-uitlogbare bouwmaterialen als kunststoffen en geen zink, lood, koper of asfalt. Staal, aluminium en zink voorzien van een duurzame coating kan wel worden toegepast. Hierbij ontstaan geen verhoogde concentraties verontreinigende stoffen (DuBo-maatregelen);
- neerslag van (afgekoppelde) verhardingen zoals opritten en/of terrassen bij woningen mag niet verontreinigd zijn met chemische bestrijdingsmiddelen, olie, agressieve reinigingsmiddelen of andere verontreinigende stoffen. Bij de communicatie met de toekomstige bewoners van het plangebied moet duidelijk worden gewezen op de risico's van het toepassen van chemicaliën en dergelijke, en de gevolgen van het niet naleven van deze regels;
- het is nooit toegestaan afvalwater in de bodem te infiltreren of via infiltratievoorzieningen in de bodem te lozen.

Onderhoud en vervuiling

Om de werking van de infiltratie- of bergingsvoorziening in stand te houden dient men rekening te houden met:

- regelmatig onderhoud van de aanvoer- en afvoerszijde van de voorzieningen zal noodzakelijk zijn om te garanderen dat de systemen blijven functioneren;
- het is onwenselijk chemische bestrijdingsmiddelen toe te passen of agressieve reinigingsmiddelen te gebruiken op de verharde oppervlakken. Het is niet wenselijk tijdens gladheid door bevriezing of sneeuwval zout en dergelijke gladheidsbestrijdingsmiddelen op de bestrating en parkeerplaatsen e.d. toe te passen. Een alternatief kan zand zijn;
- Op de afgekoppelde "buitenverhardingen" mogen geen handelingen worden uitgevoerd die vervuiling van het oppervlak veroorzaken. Wil men toch buitenactiviteiten verrichten waarbij vervuiling van verhard oppervlak ontstaat bv. het reinigen van voertuigen of het schoonmaken van onderdelen, dan moet het gedeelte waar deze activiteit(en) plaatsvindt voorzien worden van de juiste bodembeschermende maatregelen (Nederlandse Richtlijn voor Bodembescherming).

7. Samenvatting en conclusies

Op 28 maart 2023 heeft De Roever Omgevingsadvies B.V te Veghel schriftelijk opdracht gekregen van Studio 412 voor het uitvoeren van een watertoets. De onderzoekslocatie is gelegen ter plaatse van de Boekelsedijk 2 te Uden. Het onderzoek is op zorgvuldige wijze uitgevoerd volgens de algemeen gebruikelijke inzichten en methoden.

Onderzoekslocatie

De onderzoekslocatie is kadastraal bekend als gemeente Uden sectie C, nummer 4717. De oppervlakte van de gehele locatie bedraagt circa 997 m². De locatie is in de huidige situatie bebouwd met een woonhuis.

Watertoets

Het reeds aanwezige woonhuis wordt gesloopt. Op de vrijgekomen grond worden 16 woonzorgeenheden gerealiseerd ten behoeve van een maatschappelijke doelgroep in combinatie met een gemeenschappelijk ruimte en kantoor. Tevens wordt er een nog te verhuren, commerciële kantoorruimte gerealiseerd.

De ontwikkeling op de locatie heeft tot gevolg dat het verhard oppervlak toeneemt met 313 m². Voor het toekomstige verhard oppervlak wordt de vereiste compensatie berekend door het toekomstige verhard oppervlak (m²) te vermenigvuldigen met een waterschijf van 60 mm (0,08 m). Daaruit volgt de omvang van de vereiste compensatie in kubieke meters (m³). De benodigde compensatie bedraagt 19 m³ (313 m² x 0,06).

De vorm waarop voldaan gaat worden aan de bergingseis van 19 m³ wordt nog nader uitgewerkt. Voor het gebruiken van hemelwater ter besproeiing van de tuin bestaat de mogelijkheid een regenwateropvangvoorziening te plaatsen.

Bijlage 1

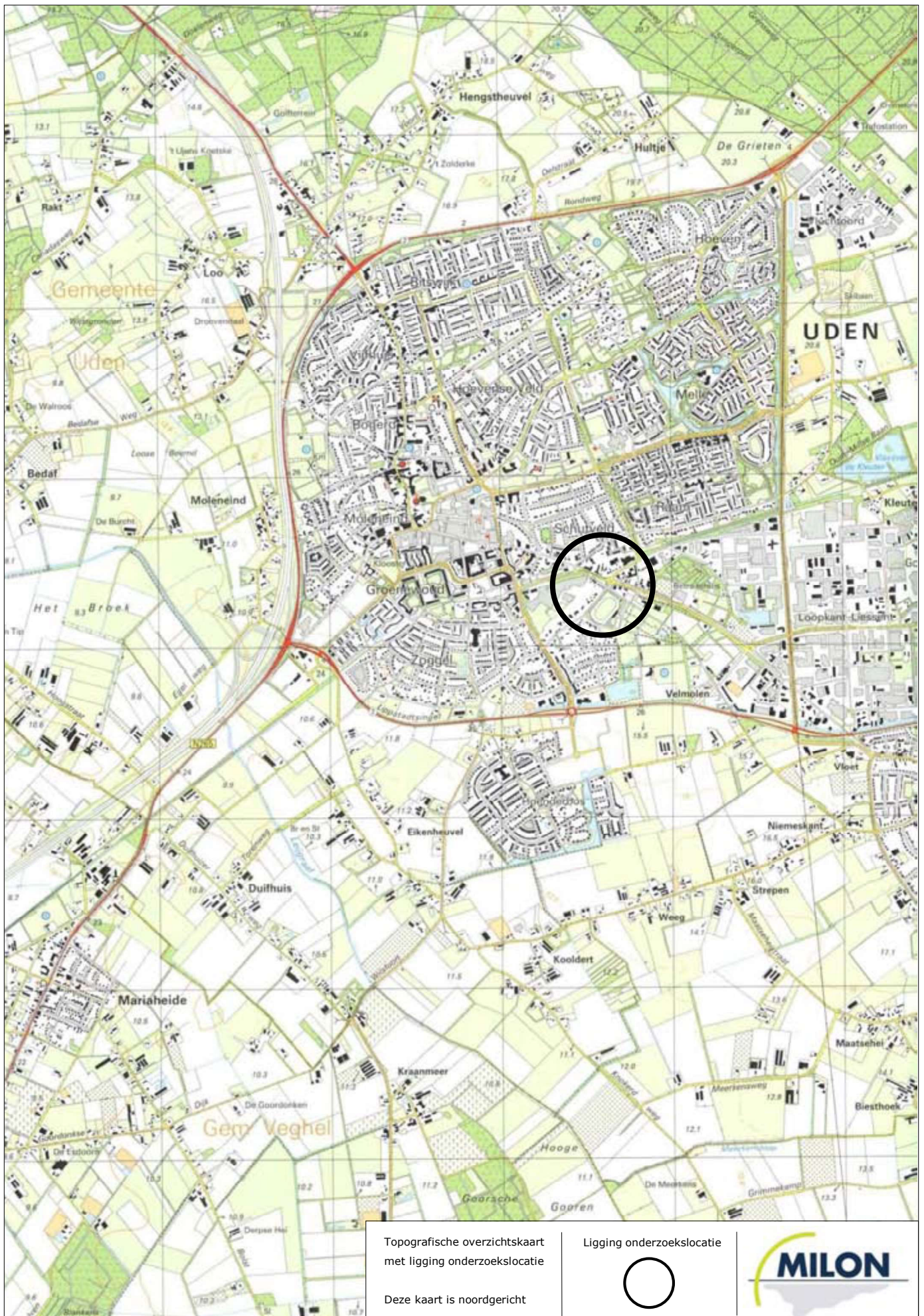

Topografische overzichtskaart met ligging onderzoekslocatie

Deze kaart is noordgericht

Ligging onderzoekslocatie



Bijlage 2

wij gaan hier wonen

Hier maak je kennis met de toekomstige bewoners. Klik op de foto als je meer achtergronden wilt lezen.

Heb je ook zin om bij ons te komen wonen? Dan zijn er wel een aantal voorwaarden. Zo moet je minimaal 18 jaar zijn, een Wajong-uitkering ontvangen, een WLZ-indicatie hebben en een dagbestedingsplek.

Heb je dat allemaal, stuur ons dan een [berichtje](#) dat je interesse hebt en wij nemen dan contact met je op.



QUBUS VASTGOED
ontwikkeling & realisatie



stichting
unlimited
wonen

studio
412

creatieve broedplaats voor
architectuur en techniek

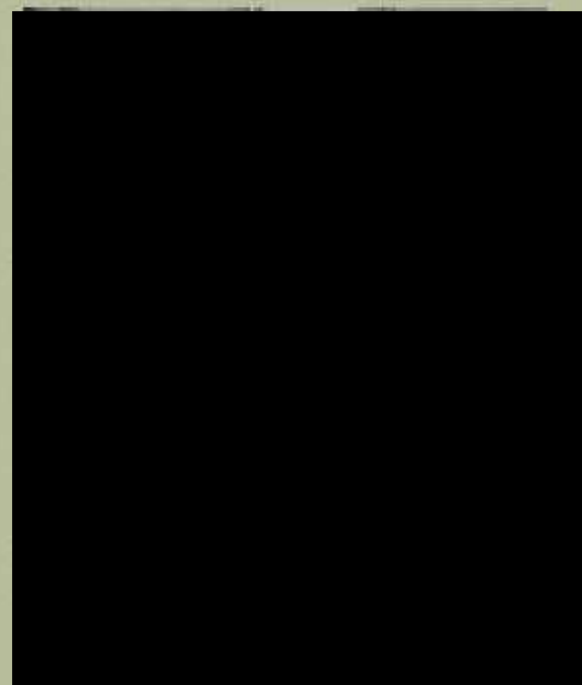

is dit jouw plek?

STRUCTUURONTWERP

BOEKELSEDIJK 2 UDEN

LOCATIE

Perceel: UDND00 C 4717
Perceeloppervlakte: 997 m²
Kadastrale gemeentenaam: Uden

Adressen in perceel: Boekelsedijk 2
Postcode: 5404 NK Uden

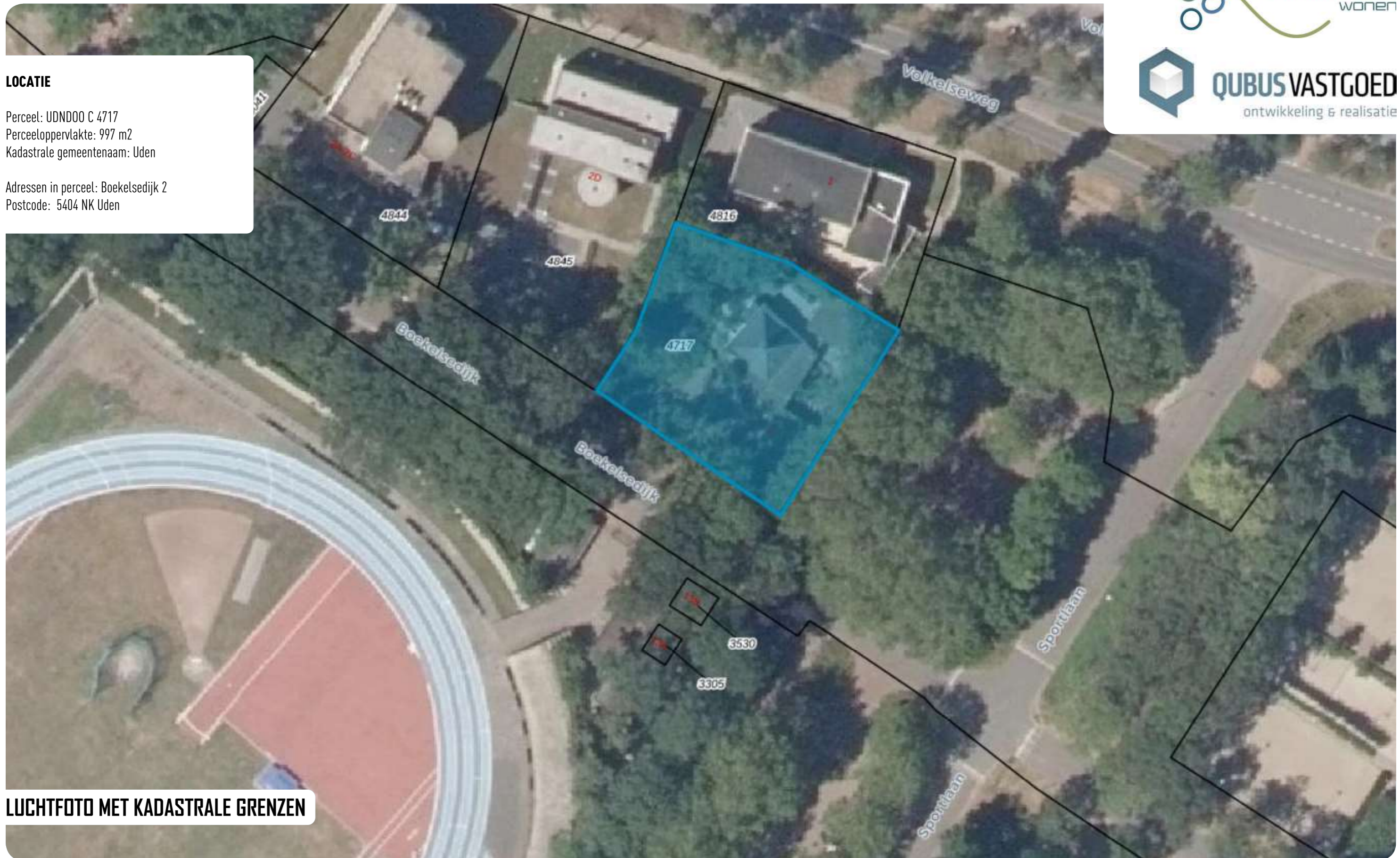

LUCHTFOTO MET KADASTRALE GRENZEN



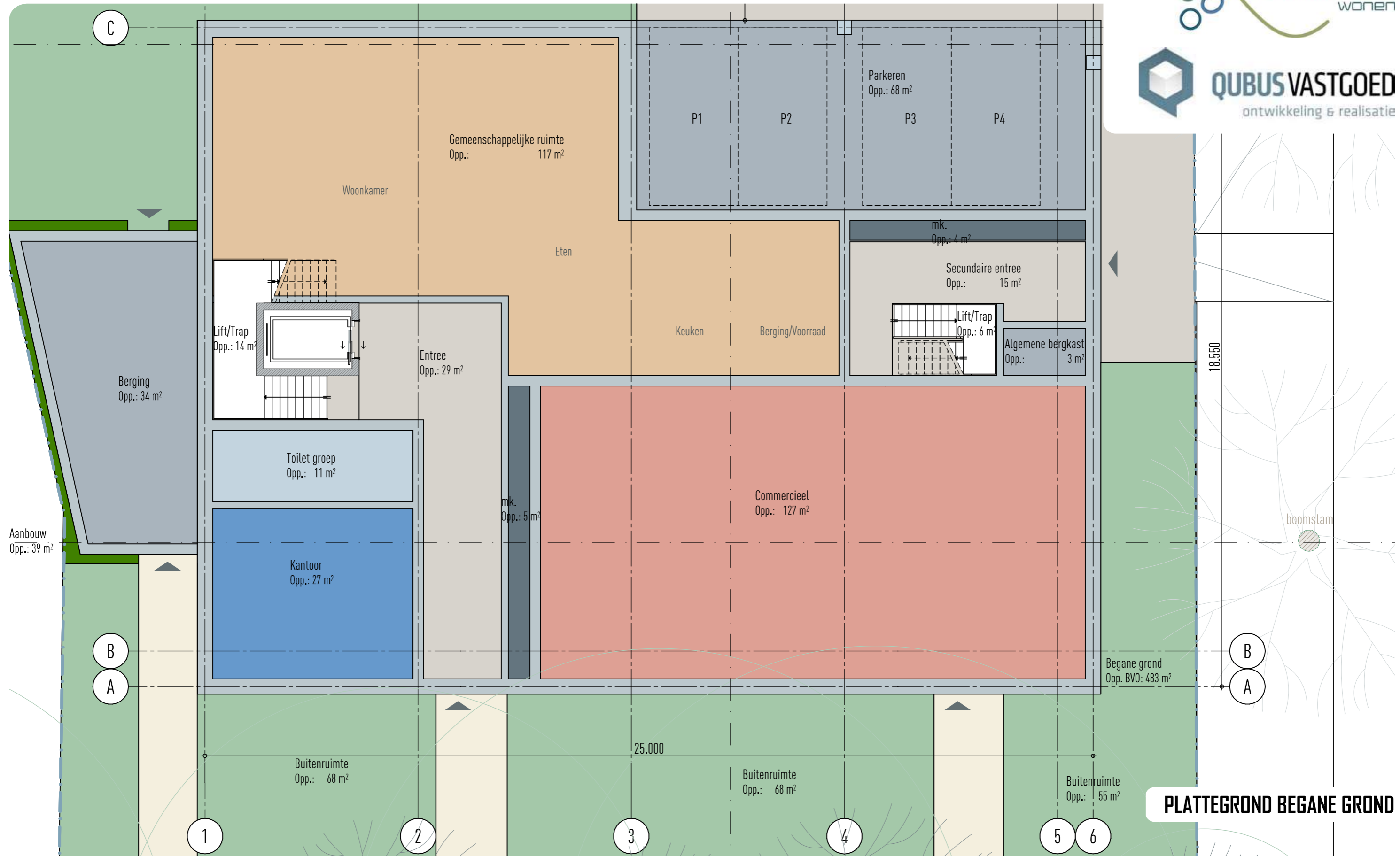

PLATTEGROND BEGANE GROND

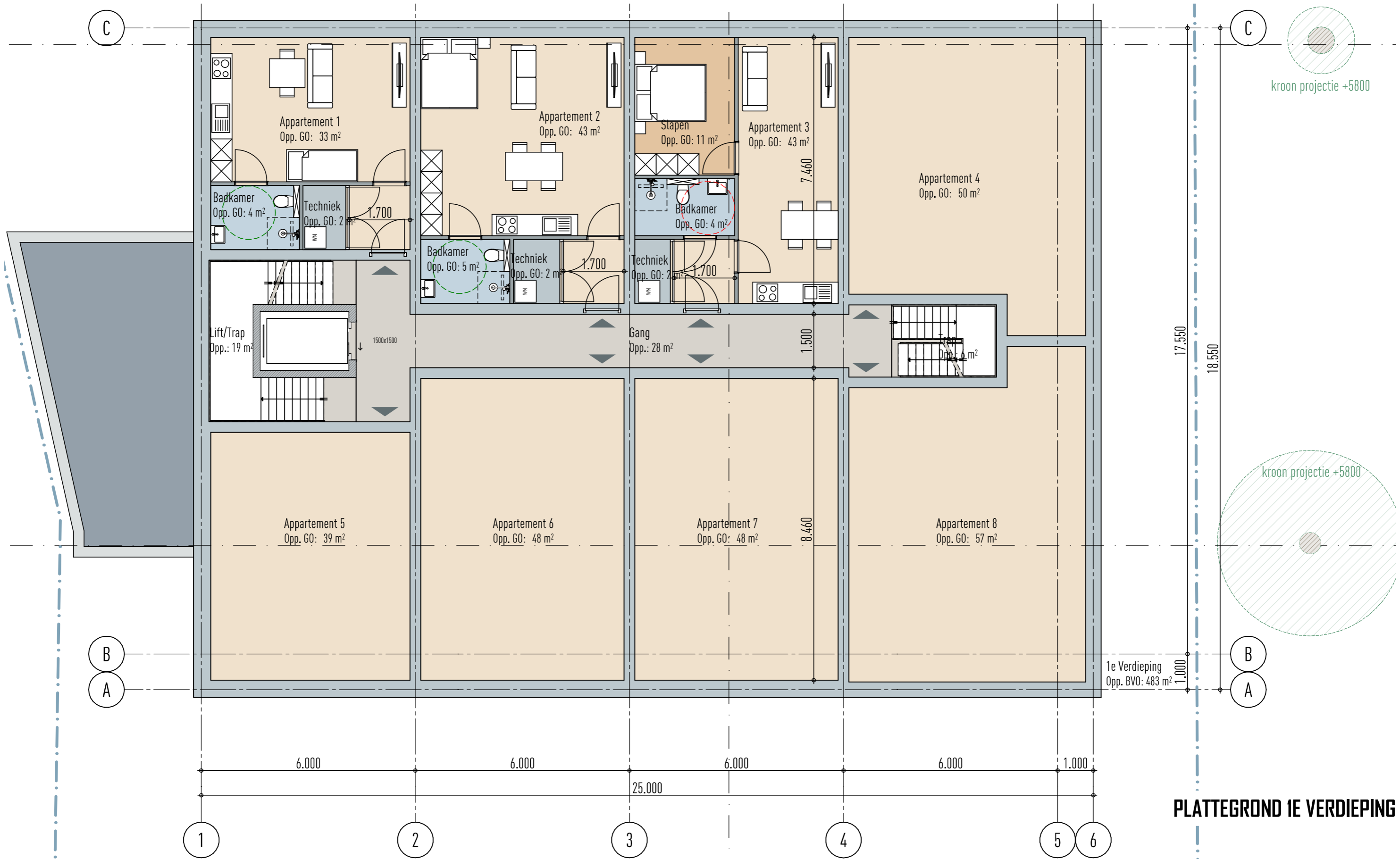



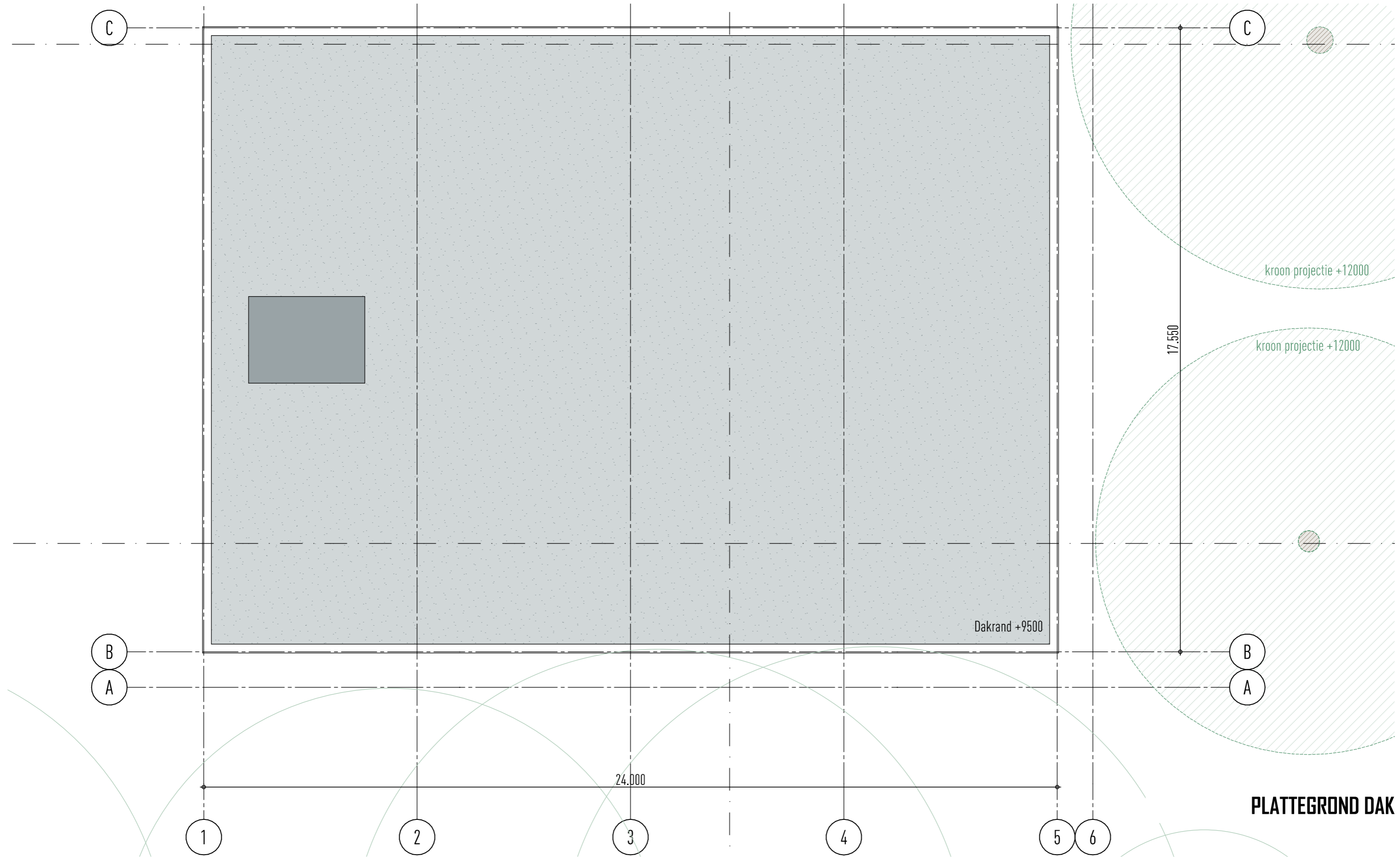

PLATTEGROND DAK

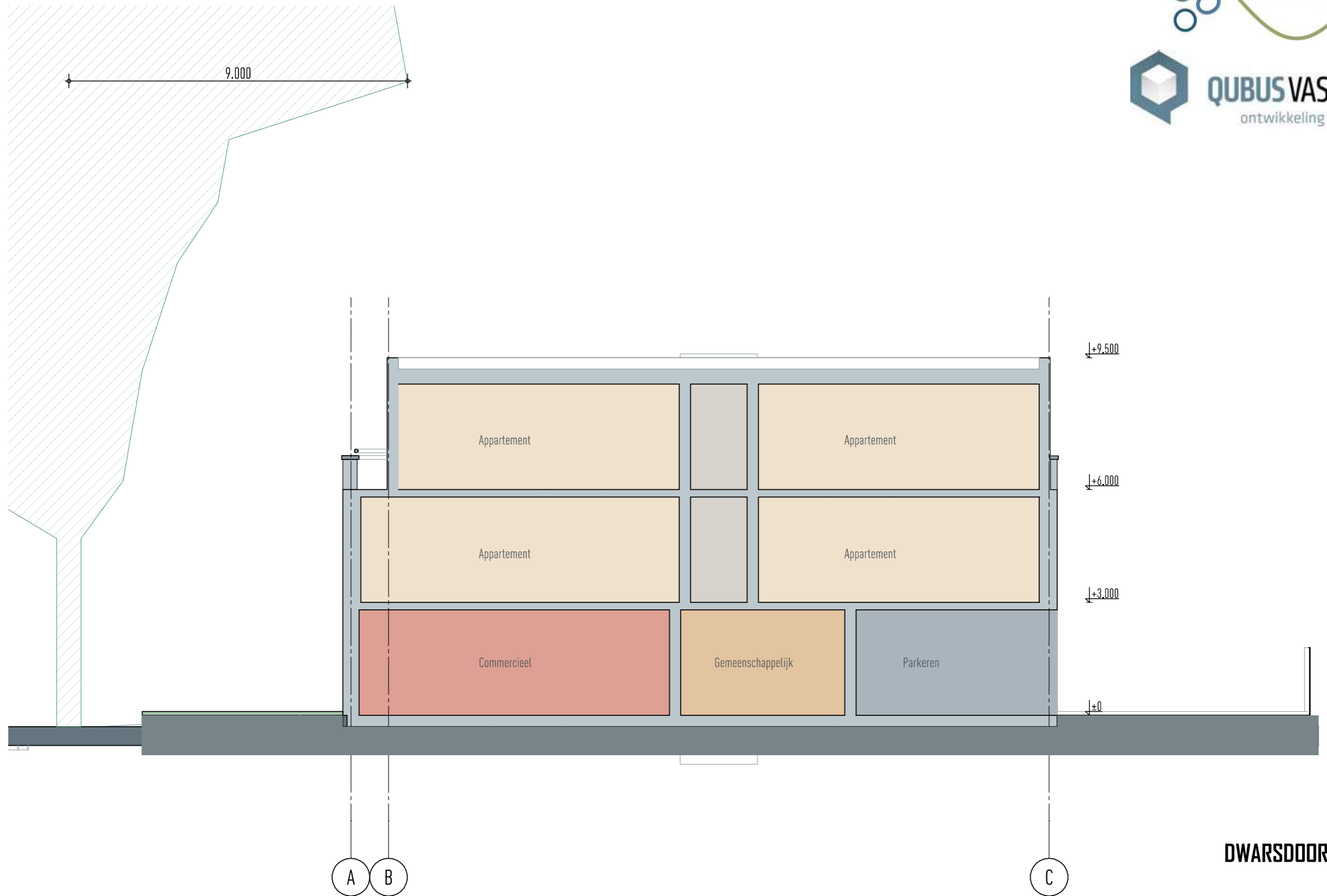

DWARSDOORSNEDE A

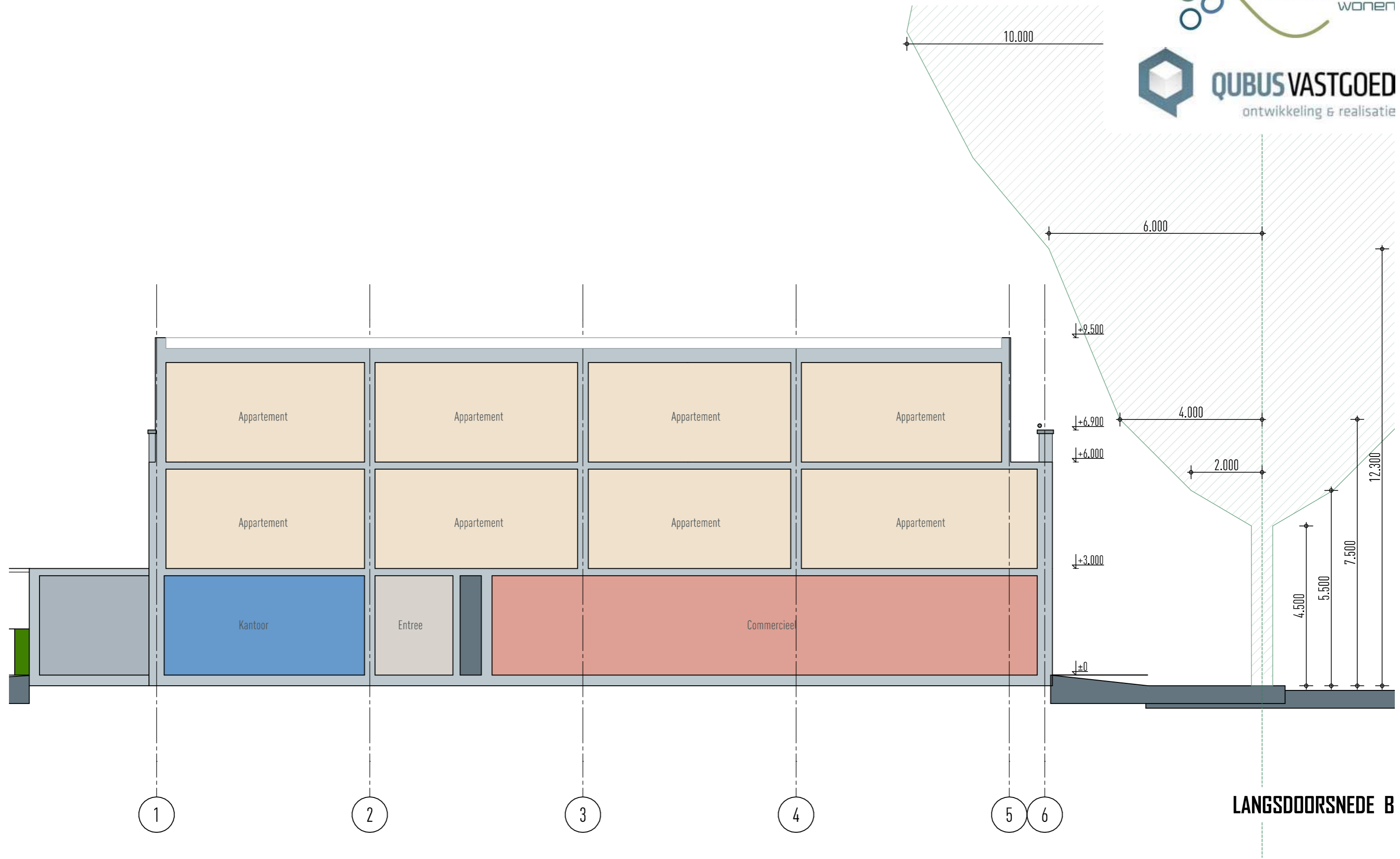

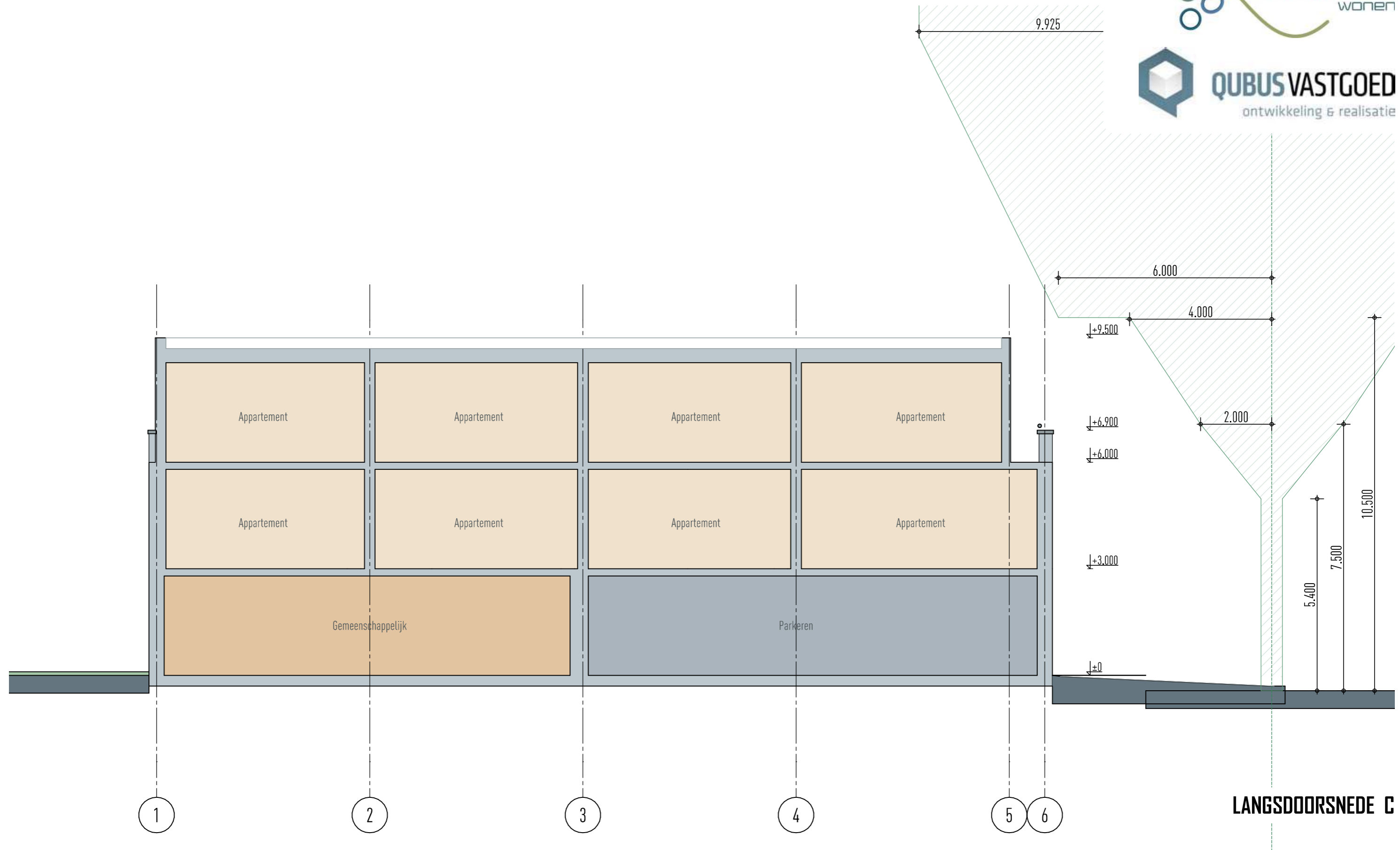



BIRDSEYE VIEW



STRAATBEELD BOEKELSEDIJK



VOORGEVEL BOEKELSEDIJK