



DE ROEVER OMGEVINGSADVIES



Datum 17 september 2021
Kenmerk BE/2021/847/r
Uw kenmerk Email d.d. 5 augustus 2021
Auteur(s) 
Collegiale toets 

BLOM ECOLOGIE B.V.
ADVIES & ONDERZOEK

Zandweg 46
4181 PM Waardenburg

t 0418 820 288
e info@blomecologie.nl
i www.blomecologie.nl

KvK 67221904
BTW 856882999B01
IBAN NL21RABO0314240683

Quickscan Wet natuurbescherming Molenstraat 9-11 te Waalre

Aan de Molenstraat 9-11 te Waalre is een kavel met monumentale woning met daarin een voormalige winkel, bedrijfsruimte en aangebouwde schuur gesitueerd. De initiatiefnemer is voornemens de bestaande bebouwing, behoudens het monumentale pand op de planlocatie te slopen ten behoeve van een momenteel onbekend aantal woningen. Het bestemmingsplan voorziet niet in de beoogde ontwikkeling en dient derhalve te worden gewijzigd.

De beoogde ontwikkeling heeft mogelijk een negatief effect op beschermde flora en fauna (soortenbescherming), beschermde natuurgebieden (gebiedsbescherming) en/of beschermde houtopstanden. Ten behoeve van de beoogde ontwikkeling geldt de wettelijke verplichting onderzoek te verrichten naar de aanwezigheid van beschermde flora en fauna en de mogelijke effecten van de ruimtelijke ingreep daarop. Middels voorliggend ecologisch oriënterend onderzoek is de (potentiële) aanwezigheid van beschermde flora en fauna en de betekenis van de planlocatie voor deze soorten in kaart gebracht. Tevens is de ligging van het gebied ten opzichte van beschermde natuurgebieden en beschermde structuren in kaart gebracht en eventuele effecten beoordeeld.

De Roever Omgevingsadvies begeleidt de ruimtelijke procedure en heeft Blom Ecologie B.V. verzocht de planlocatie te onderzoeken op aanwezigheid van beschermde flora en fauna en deze vervolgens te toetsen aan de effecten van de werkzaamheden en het geldende bestemmingsplan.

Onderzoeksdoelen

Middels dit oriënterend onderzoek worden de volgende onderzoeksvragen beantwoord:

- Is het bestemmingsplan dat wordt opgesteld voor het project zoals hiervoor omschreven uitvoerbaar zoals het bepaalde in de Wro (art. 3.1.6 Bro)?
- Welke, krachtens de Wet natuurbescherming, beschermde flora en fauna zijn (potentieel) aanwezig op de planlocatie?
- Welke negatieve effecten treden op voor (potentieel) aanwezige flora en fauna als gevolg van de beoogde ruimtelijke ingreep?
- Heeft de beoogde ruimtelijke ingreep een negatief effect op de instandhoudingsdoelen van Natura 2000-gebieden of de wezenlijke kenmerken en waarden van het Natuurnetwerk Brabant en/of Groenblauwe mantel?
- Heeft de beoogde ruimtelijke ingreep een negatief effect op houtopstanden die middels de Wet natuurbescherming zijn beschermd?
- Dienen er vervolgstappen in het kader van de Wet natuurbescherming te worden genomen, en zo ja, welke?

Planlocatie

De planlocatie is gelegen aan de Molenstraat 9-11 te Waalre en betreft een monumentale woning met daarin een voormalige winkel, bedrijfsruimte en schuur met aan de zuidzijde een stuk grond met kleine schuren (figuur 1). De bebouwing is als volgt opgetrokken:

- A. het monumentaal pand is opgetrokken uit stenen muren en betonnen platen zonder spouw en heeft een mansarde dak met platte stormpannen met dakbeschot;
- B. de schuur is opgetrokken uit stenen muren zonder spouw en heeft een mansarde dak met stormpannen zonder dakbeschot;
- C. de kleine aanbouw is opgetrokken uit stenen muren en heeft een plat bitumen dak;
- D. het voormalig kippenhok bestaat uit houten planten met een golfplaten dak zonder dakbeschot.

Aan de zuidzijde ligt een stuk grond met een verruigd grasland en daaromheen struiken en bomen. Op de planlocatie zijn tevens een monumentale beuk en een kastanje aanwezig. In figuur 2 en bijlage 1 zijn een aantal foto's opgenomen die een impressie geven van de planlocatie en de directe omgeving hiervan.

De directe omgeving van de planlocatie wordt gekenmerkt door stedelijk gebied en ligt midden in de bebouwde kom van Waalre nabij Eindhoven. Op circa 900 m ten oosten ligt een bosgebied 'Bos Waalre' en op circa 400 m ten westen liggen agrarische velden met op circa 1,4 km de Dommel.

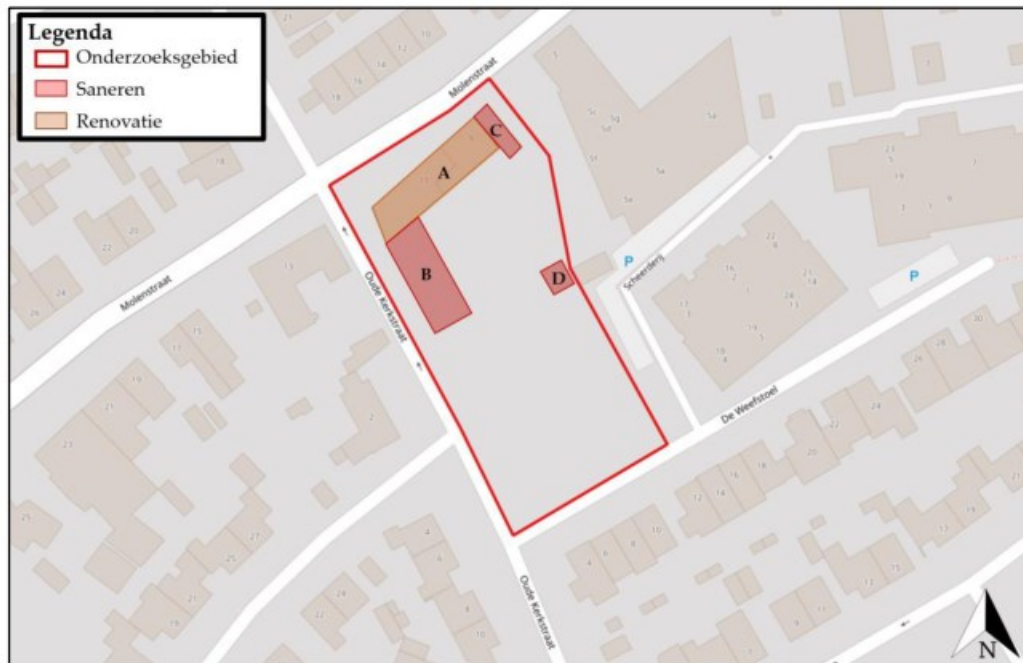

Figuur 1 De planlocatie (rood omkaderd) is gelegen aan de Molenstraat 9-11 te Waalre (bron kaartmateriaal: arcgis.com).



Figuur 2 Fotografische indruk van de planlocatie en de directe omgeving hiervan. De letters komen overeen met de letters in figuur 1.

Functieverandering en werkzaamheden

De beoogde ingrepen zijn permanent van karakter. De beoogde ontwikkeling betreft de sanering van de bestaande bebouwing en opstallen en de realisatie van nieuwbouw woningen. Hierbij blijft het monumentale gedeelte behouden, welke gerenoveerd zal worden. Tevens worden de groenstructuren verwijderd, met behoud van de monumentale beuk. De functie van het perceel blijft 'wonen', echter dienen de bouwvlakken aangepast te worden. Definitieve invulling hiervan dient nog te worden vastgesteld (figuur 3). Onderstaand volgt een korte opsomming van de ingrepen en effecten:

- slopen van bebouwing, behoudens het monumentale pand: algemene sloopwerkzaamheden en afvoer sloopmateriaal;
- kappen van bomen en struiken: kapwerkzaamheden en afvoer hout;
- verwijderen terreininrichting, waaronder gedeelte van het groen: graafwerkzaamheden, transport (afvoer) van materiaal en groen;
- egaliseren terrein: graafwerkzaamheden en grondtransport;
- realisatie nieuwbouw en renovatie monumentaal pand: algemene bouwwerkzaamheden;
- revitalisatie terrein en aanleg verharding: allerhande (straat- en hoveniers) werkzaamheden.



Figuur 3 Er zijn een aantal verkavelingsmodellen opgesteld, waarvan de exacte invulling momenteel nog onbekend is (bron: Dorp, Stad & Land).

Methodie

Dit oriënterend onderzoek verkennt alle relevante vakgebieden met betrekking tot de Wet natuurbescherming. Hierbij wordt een beoordeling gegeven van de aanwezigheid van specifieke potentie voor beschermde flora en fauna op de planlocatie, de betekenis van de planlocatie voor de aanwezige soorten en de effecten van de voorgenomen ingrepen op de soorten. Dit onderzoek bestaat uit een veldbezoek en raadpleging van externe bronnen.

Veldbezoek

Het veldbezoek is een momentopname van de aanwezige flora en fauna. Op basis van dit veldbezoek wordt een inschatting gemaakt omtrent de mogelijke aanwezigheid van beschermde soorten. Tijdens het veldbezoek is de planlocatie nauwkeurig onderzocht, waarbij ook gelet werd op sporen en delen of restanten van planten en/of dieren. Het veldbezoek heeft plaatsgevonden op 1 september 2021 en is uitgevoerd door ing. G. Fairhurst. De weersomstandigheden tijdens het veldbezoek waren; droog, 8/8 bewolkt, 21° Celsius en windkracht 0-1 (Bft).

Externe bronnen

Vaak zijn er al gegevens bekend over een planlocatie en de directe omgeving hiervan. Deze gegevens worden onder andere beheerd in rapporten en naslagwerken en door de Nationale Database Flora en Fauna (NDFB). Normaliter wordt hierbij een straal van 2 km aangehouden vanaf de planlocatie. Afhankelijk van het karakter en ligging van de planlocatie kan een afwijkende afstand aangehouden worden. Raadpleging van externe bronnen levert vaak nuttige aanvullende informatie op en biedt daarmee een vollediger beeld van de (mogelijk) aanwezige flora en fauna.

Wet natuurbescherming

Per 1 januari 2017 zijn drie voormalige wetten; de Flora- en faunawet samen met de Boswet en de Natuurbeschermingswet 1998, vervangen door de Wet natuurbescherming (Wnb). Bevoegdheden zijn met het ingaan van deze wet overgedragen van het rijk naar de provincie.

Algemene zorgplicht

In de Algemene zorgplicht (art. 1.11) wordt voorgeschreven dat nadelige gevolgen voor flora en fauna voorkomen moet worden. Het uitgangspunt van de Algemene zorgplicht is dat het doden, verwonden, verontrusten of beschadigen van flora en fauna wordt vermeden. Deze zorgplicht geldt voor iedereen.

(a) Soortenbescherming

De soortenbescherming is opgedeeld in de volgende beschermingsregimes: *Vogelrichtlijnsorten* (art. 3.1), *Habitatrichtlijnsorten* (art. 3.5) en *Andere soorten* (art. 3.10). Hierin worden ook rust- en voortplantingsverblijfplaatsen en het functioneel leefgebied beschermd. Bij negatieve effecten op soorten in de specifieke soortenbescherming geldt een ontheffingsplicht.

Van de verboden als bedoeld in *Andere soorten* art. 3.10 eerste lid kan door bevoegd gezag vrijstelling verleend worden voor het opzettelijk doden of vangen van individuen en voor het opzettelijk beschadigen of vernielen van voortplantingsplaatsen of vaste rustplaatsen voor bepaalde soorten.

In de Omgevingsverordening Provincie Noord-Brabant is voor de volgende soorten vrijstelling opgenomen in het kader van ruimtelijke ontwikkelingen:

Tabel 1 Vrijgestelde soorten in het kader van ruimtelijke ontwikkelingen in de provincie Noord-Brabant.

| | | |
|----------------------------|-------------------------------|----------------------------------|
| <i>Aardmuis</i> | <i>Gewone pad</i> | <i>Ree</i> |
| <i>Bastaardkikker</i> | <i>Haas</i> | <i>Rosse woelmuis</i> |
| <i>Bosmuis</i> | <i>Huisspitsmuis</i> | <i>Tweekleurige bosspitsmuis</i> |
| <i>Bruine kikker</i> | <i>Kleine watersalamander</i> | <i>Veldmuis</i> |
| <i>Dwergmuis</i> | <i>Konijn</i> | <i>Vos</i> |
| <i>Dwergspitsmuis</i> | <i>Meerkikker</i> | <i>Wild zwijn</i> |
| <i>Egel</i> | <i>Ondergrondse woelmuis</i> | <i>Woelrat</i> |
| <i>Gewone bosspitsmuis</i> | | |

(b) Gebiedsbescherming

Naast de specifieke soortenbescherming kent Nederland ook gebiedsbescherming, waarbij bepaalde gebieden extra bescherming genieten. Het gaat hier hoofdzakelijk om Natura 2000-gebieden en het Natuurnetwerk Nederland en de Groenblauwe mantel. In deze gebieden mogen in principe geen werkzaamheden binnen de grenzen uitgevoerd worden.

Natura 2000-gebieden

Voor werkzaamheden in Natura 2000-gebieden is bij mogelijke effecten een Voortoets vereist. Met de Voortoets wordt bepaald of de plannen mogelijk negatieve effecten hebben op de doelstellingen van Natura 2000-gebieden. Ten aanzien van Natura 2000-gebieden kunnen ook externe effecten als stikstofdepositie en licht- of geluidsuitstraling van invloed zijn. Bij negatieve effecten op beschermde natuurgebieden dient een vergunning voorhanden te zijn.

Provinciaal beleid

Binnen het Natuurnetwerk Brabant geldt het 'nee, tenzij'-principe. In bepaalde gevallen dient er natuurcompensatie uitgevoerd te worden. Bij negatieve effecten op beschermde natuurgebieden die onder provinciaal beleid valt dient tevens een vergunning voorhanden te zijn. Situaties met trillingen, geluid, licht, schaduwwerking en betreding leiden mogelijk tot negatieve effecten.

(c) Houtopstanden

Houtopstanden onder de Wnb betreffen zelfstandige eenheden van bomen, boomvormers, struiken, hakhout of griend, met een oppervlakte van 1000 m² of meer, of een rijbeplanting met meer dan 20 bomen. Het is verboden een houtopstand geheel of gedeeltelijk te vellen of te doen vellen, met uitzondering van het periodiek vellen van griend- of hakhout, zonder voorafgaand melding te doen bij gedeputeerde staten. Ingeval een houtopstand geheel of gedeeltelijk is geveld, dient deze binnen drie jaar herplant te worden.

Het vellen van houtopstanden is niet meldingsplichtig in het kader van de Wnb als het één van de volgende typen houtopstanden betreft:

- a) houtopstanden binnen de bij besluit van de gemeenteraad vastgestelde grenzen van de bebouwde kom;
- b) houtopstanden op erven of in tuinen;
- c) fruitbomen en windschermen om boomgaarden;
- d) naaldbomen, kennelijk bedoeld om te dienen als kerstbomen, indien niet ouder dan twintig jaar;
- e) kweekgoed;
- f) uit populieren of wilgen bestaande: (1) wegbeplantingen, (2) beplantingen langs waterwegen en/of (3) éénrijige beplantingen langs landbouwgronden;
- g) het dunnen van een houtopstand;
- h) uit populieren, wilgen, essen of elzen bestaande beplantingen die kennelijk zijn bedoeld voor de productie van houtige biomassa, indien zij: (1) ten minste eens per tien jaar worden geoogst, (2) bestaan uit minstens tienduizend stoven per hectare per beplantingseenheid, zijnde een aaneengesloten beplanting die niet wordt doorsneden door onbeplante stroken breder dan twee meter, en (3) zijn aangelegd na 1 januari 2013.

Beoordeling (a) soortenbescherming

Op basis van het veldbezoek en de bureaustudie wordt per soortgroep besproken wat de potentie van de planlocatie en de directe omgeving daarvan voor het voorkomen van soorten is, en welke effecten daarop te verwachten zijn ten gevolge van de beoogde ontwikkeling. Voor een aantal van de nationaal beschermde soorten (beschermingsregime 'Andere soorten') geldt vrijstelling in het kader van ruimtelijke ontwikkelingen (zie *soortenbescherming*). In de voorliggende beoordeling is specifiek gelet op de potentiële aanwezigheid van beschermde soorten waarvoor geen vrijstelling geldt c.q. soorten waarvoor een ontheffingsplicht noodzakelijk is.

Planten

In de directe omgeving, binnen een straal van 2 km, van de planlocatie is het voorkomen bekend van de volgende beschermde planten: grote leeuwenklauw en kartuizer anjer (NDFP 2011-2021).

Beide soorten geven de voorkeur aan kalkrijke en stikstofarme bodems. Gedurende het veldbezoek zijn geen beschermde planten en/of sporen hiervan aangetroffen.

De planlocatie is voor een groot deel bebouwd met aan de zuidzijde een verruigd grasland omringd door bomen en struiken. De bodem is sterk verstoord en door de aanwezigheid van de vele grassen en de sterke ruigtebegroeiing zijn er geen geschikte groeiplaatsen aanwezig voor de grote leeuwenklauw en/of kartuizer anjer.

Ter plaatse van de planlocatie is slechts sprake van inheemse of aangeplante planten zonder beschermde status. Enkele waargenomen soorten betreffen: bamboe, beuk, gewone es, hazelaar, Japanse duizendknoop en paardenkastanje. Op de muren van de bebouwing is geen (beschermde) muurvegetatie aangetroffen.

De beoogde ontwikkeling leidt niet tot aantasting van beschermde en/of kwetsbare vegetatie. Beschermde planten stellen over het algemeen specifieke eisen aan hun milieu, zoals kalkhoudende, stikstofarme of vochtige groeiplaatsen. Gelet op de functie, ligging en het gebruik van het perceel in relatie tot de habitatpreferentie van kwetsbare en zeldzame soorten wordt de aanwezigheid hiervan niet verwacht. Daarnaast zijn beschermde planten niet aangetroffen gedurende het veldbezoek, waarmee negatieve effecten ten aanzien van beschermde planten derhalve kunnen worden uitgesloten.

Grondgebonden zoogdieren

Binnen een straal van 2 km is de aanwezigheid bekend van de volgende zoogdieren: bever, bosmuis, egel, haas, huisspitsmuis, konijn, mol, ree, rode eekhoorn, rosse woelmuis, steenmarter, vos, wezel en wild zwijn (NDDFF 2011-2021). Voor de volgende soorten geldt dat deze beschermd zijn onder de Wet natuurbescherming en dat er geen vrijstelling geldt in het kader van ruimtelijke ontwikkelingen: bever, rode eekhoorn, steenmarter, wezel en wild zwijn.

Wegens de ligging van de planlocatie in stedelijk gebied en de mate van verharding kan aanwezigheid van de bever en het wildzwijn uitgesloten worden.

De rode eekhoorn is sterk gebonden aan boomrijke omgevingen als bossen, parken en landgoederen. Op de planlocatie zijn een aantal bomen aanwezig. Deze maken echter geen deel uit van het functioneel leefgebied van de rode eekhoorn wegens het ontbreken van een aaneengesloten bomenrijk gebied of bomensingels van en naar de planlocatie.

De wezel en steenmarter zijn marterachtigen en geven de voorkeur aan kleinschalige landschappen met afwisselende structuren. De steenmarter geeft hierbij tevens de voorkeur aan stenige biotopen en wordt derhalve regelmatig waargenomen in stedelijk gebied. Oude schuren, panden met zolders en stallen worden regelmatig gebruikt als rust- en voortplantingsplaats. De schuur en het monumentale pand hebben zolders welke toegankelijk kunnen zijn voor de steenmarter door de aanwezigheid van verschillende grote openingen. Daarnaast biedt de tuin en het grasland voldoende dekking en voedsel en is derhalve mogelijk geschikt als foerageerplaats. De zolders zijn grondig geïnspecteerd op de aanwezigheid van sporen van de steenmarter. Op de zolder in het monumentale pand zijn op twee locaties latrines aangetroffen met uitwerpselen van de steenmarter (figuur 4). Een latrine is indicatief voor een verblijfplaats die regelmatig door steenmarters gebruikt wordt. Hierdoor kan de aanwezigheid van een vaste rustplaats of voortplantingsplaats van de steenmarter niet uitgesloten worden. De sloop van de schuren of de herbestemming van het monumentale pand kan derhalve resulteren in het wegnemen van een vaste rustplaats of voortplantingsplaats. Derhalve dient voorafgaand middels aanvullend onderzoek worden vastgesteld of de steenmarter gebruik maakt van de planlocatie (zie **Vervolgstappen**).



Figuur 4 Een latrine met uitwerpselen van de steenmarter is aangetroffen op de zolder van het monumentale pand.

De planlocatie heeft tevens mogelijk een functie voor algemene soorten. Dit betreft met name egel, mol en veldmuis. Dergelijke soorten zijn dermate opportunistisch dat in de directe omgeving voldoende vergelijkbaar habitat aanwezig is waar ze zich al dan niet tijdelijk kunnen ophouden. Bovendien geldt voor dergelijke algemene soorten vrijstelling in het kader van ruimtelijke ontwikkelingen.

Vleermuizen

Binnen een straal van 2 km is het voorkomen bekend van de volgende vleermuissoorten: bosvleermuis, gewone dwergvleermuis, gewone grootoorvleermuis, grijze grootoorvleermuis, kleine dwergvleermuis, laatvlieger, rosse vleermuis en watervleermuis (NDFD 2011-2021). Onder de Wet natuurbescherming zijn alle in Nederland voorkomende vleermuizen als *Habitatrichtlijnsoorten* beschermd.

Laanvormige bomenrijen, oude bomen met gaten en scheuren, (oude) gebouwen met kieren en spleten en/of structuurrijke groenelementen kunnen een functioneel onderdeel zijn van een vleermuishabitat (BIJ12 kennisdocument Gewone dwergvleermuis, 2017; Limpens et al., 1997; Dietz et al., 2011).

Op de planlocatie zijn alle bomen geïnspecteerd op de aanwezigheid van boomholten welke kunnen dienen als verblijfplaats. Op de planlocatie zijn geen voor vleermuizen geschikte boomholten aanwezig welke kunnen dienen als verblijfplaats. De ontwikkeling resulteert derhalve niet in het wegnemen van verblijfplaatsen van boombewonende vleermuizen.

De te slopen en renoveren bebouwing is nauwkeurig geïnspecteerd op de aan- dan wel afwezigheid van potentiële verblijfplaatsen en geschikte invliegopeningen. Alle gevels en daken van de betreffende bebouwing zijn gecontroleerd op eventuele openingen als open stootvoegen, kierende daklijsten, ontbrekende/scheefliggende dakpannen, ontbrekende specie en overige gevelafwerkingen die vleermuizen toegang kunnen verlenen tot een open dakruimte en/of spouwmuur waar ze een verblijfplaats zouden kunnen vinden. Een dergelijke verblijfplaats moet voldoen aan een geschikt microklimaat, met een constante (lage) temperatuur, een hoge luchtvochtigheid en weinig invloed van weersomstandigheden.

Geen van de opstallen, behoudens het monumentale pand, op de planlocatie hebben spouwmuuren of pannen daken met dakbeschoot. Hierdoor zijn er geen krappe ruimten aanwezig die geschikt kunnen zijn als rust- en verblijfplaatsen voor gebouwbewonende vleermuissoorten als de gewone dwergvleermuis, laatvlieger en ruige dwergvleermuis. Daarnaast is door de ligging van de planlocatie in stedelijk gebied sprake van vele licht verstoring waardoor aanwezigheid van grootoorvleermuizen uitgesloten kan worden. Dit wordt tevens onderbouwd

door de afwezigheid van sporen als uitwerpselen en afgebeten vleugel resten van nachtvinders. Het monumentale pand heeft echter een pannendak met dakbeschot en een aantal openingen als ontbrekend specie, scheefliggende pannen en kierende overstekken. Hierdoor kan aanwezigheid van verblijfplaatsen van vleermuizen in het momentele pand niet uitgesloten worden. Derhalve dient voorafgaand de renovatie werkzaamheden aanvullend onderzoek naar vleermuizen worden uitgevoerd (zie **Vervolgstappen**).

Naast dat vleermuizen aanwezig kunnen zijn in de bebouwing, bestaat de mogelijkheid dat vleermuizen de planlocatie gebruiken als foerageergebied en/of vliegrouete. De planlocatie betreft echter geen essentieel foerageergebied of vliegrouete wegens het ontbreken van aaneengesloten groenstructuren en doordat in de directe omgeving voldoende alternatief voorhanden is.

In de luwte van opgaande vegetatie of bebouwing kunnen vliegbewegingen en foerageeractiviteiten van vleermuizen plaatsvinden. Hierbij kan sprake zijn van tijdelijke verstoring van vleermuizen ten gevolge van werkzaamheden of lichtgebruik. Vleermuizen jagen op insecten waarbij ze opportunistisch gebruik maken van een groot netwerk aan jachtgebieden. De omvang en het gebruik van een gebied alsmede de jachttechniek en prooien verschillen per soort. Gedurende het foerageren verspreiden vleermuizen zich diffuus over het landschap waarbij veelal gebruik wordt gemaakt van bosranden, bomenlanen, oeverzones of andere structuurrijke zones. Vleermuizen kunnen verblind en daardoor gedesoriënteerd raken als gevolg van felle verlichting. Sterk verlichte locaties worden gemeden door vleermuizen. Tijdens en na de beoogde ontwikkeling dient bij voorkeur geen verlichting te worden toegepast. Bij voorkeur de werkzaamheden uitvoeren tussen zonsopkomst en zonsondergang. Mocht verlichting noodzakelijk zijn wordt vleermuisvriendelijke verlichting geadviseerd.

Amfibieën

Binnen een straal van 2 km is de aanwezigheid bekend van de volgende amfibieënsoorten: Alpenwatersalamander, bastaardkikker, bruine kikker, gewone pad, heikikker, kleine watersalamander en poelkikker (NDFD 2011-2021). Voor de volgende soorten geldt dat deze beschermd zijn onder de Wet natuurbescherming en dat er geen vrijstelling geldt in het kader van ruimtelijke ontwikkelingen: Alpenwatersalamander, heikikker en poelkikker.

Amfibieën leven in zowel een aquatisch (m.n. lente/zomer) als een terrestrisch (m.n. herfst/winter) habitat. Beide habitatonderdelen dienen op korte afstand van elkaar te liggen. Tijdens het veldbezoek zijn geen amfibieën aangetroffen op de planlocatie. De planlocatie is verhard en ligt midden in stedelijk gebied, daarnaast is er geen oppervlaktewater aanwezig, hierdoor kan de aanwezigheid van beschermde amfibieën met specifieke habitateisen op de planlocatie uitgesloten worden. Het is niet uit te sluiten dat algemene soorten, zoals de bruine kikker en gewone pad, gedurende de terrestrische (herfst/winter) periode voorkomen binnen de planlocatie. Deze dieren vallen echter onder de vrijstelling voor ruimtelijke ontwikkelingen op basis van de vastgestelde provinciale verordeningen. Negatieve effecten op beschermde amfibieën zijn derhalve uitgesloten.

Reptielen

Binnen een straal van 2 km is de aanwezigheid bekend van de volgende inheemse reptielen: hazelworm en levendbarende hagedis (NDFD 2011-2021). Voor alle inheemse reptielen geldt dat deze beschermd zijn onder de Wet natuurbescherming en geen vrijstelling geldt in het kader van ruimtelijke ontwikkelingen.

Reptielen als de hazelworm en levendbarende hagedis zijn over het algemeen verbonden aan structuurrijke en weinig verstoorde biotopen als heidevelden, bosgebieden en bosranden. Gezien de afwezigheid van structuurrijke biotopen en de hoge mate van verharding en menselijke verstoring is het voorkomen van beschermde reptielen binnen het plangebied uitgesloten. Negatieve effecten op beschermde reptielen zijn derhalve uitgesloten.

Vissen

Op de planlocatie en binnen de invloedssfeer van de beoogde ontwikkeling bevindt zich geen oppervlaktewater. Negatieve effecten op (beschermde) vissen zijn uitgesloten.

Insecten en andere ongewervelden

Binnen een straal van 2 km is de aanwezigheid bekend van de volgende beschermde insecten of ongewervelden: grote vos, grote weerschijnvlinder, iepenpage, kleine ijsvogelvlinder,

teunisbloempijlstaart, beekrombout, bosbeekjuffer, gaffellibel, gevlekte witsnuitlibel en vermiljoenkever.

Op de planlocatie zijn gedurende het veldbezoek geen (sporen en/of delen van) beschermde vlinders, libellen of andere ongewervelden aangetroffen. Tevens is er geen sprake van geschikt habitat voor voorgenoemde soorten als heldere wateren, beken of rivieren, bosgebieden en natuurlijke graslanden. Negatieve effecten op de soortgroep zijn uitgesloten.

Vogels

Op de planlocatie en de directe omgeving hiervan zijn tijdens het veldbezoek de volgende soorten waargenomen: houtduif, koolmees, merel en vink.

Vogels - Jaarrond beschermde nestlocaties (cat. 1 t/m 4)

Gedurende het veldbezoek zijn geen individuen, nesten en/of sporen aangetroffen van vogelsoorten met een jaarrond beschermd nestlocatie en/of leefgebied.

De huismus broedt vrijwel altijd bij bebouwing en bouwt zijn nesten onder dakpannen, onder golfplaten, kieren/gaten in de muur en in spantconstructies. Vanuit de nestlocatie en/of vanaf een uitzichtpunt moet de huismus zijn omgeving kunnen zien. Hierbij moet er in de directe omgeving continu voedsel te vinden zijn in de vorm van zaden van grassen en onkruiden en larven van insecten. Daarnaast moet er beschutting nabij de foerageerlocaties, voldoende jaarrond groene struiken of heesters, plaatsen met stof en grind voor stofbaden en water voor waterbaden aanwezig zijn (BIJ12 kennisdocument Huismus, 2017). De schuur heeft een mansarde dak met stormpannen zonder dakbeschot. Hierdoor zijn er geen geschikte nestlocaties aanwezig voor de huismus, aangezien er geen krappe plekken zijn waar huismussen een nest kunnen bouwen dat veilig is voor predatoren. Het monumentale pand heeft een mansardedak met stormpannen met dakbeschot. Echter door het type dak en doordat stormpannen plat zijn, waardoor er niet voldoende ruimte aanwezig is tussen het dakbeschot en de dakpannen kan tevens hier aanwezigheid van nesten uitgesloten worden. Het voorkomen van nestlocaties van huismus op de planlocatie kan derhalve uitgesloten worden. De beoogde ontwikkeling leidt tot aantasting van groene delen. Echter gezien de afwezigheid van waarnemingen in de directe omgeving, het niet aantreffen van huismussen bij het veldbezoek en de aanwezigheid van ruim voldoende groen in de nabije omgeving is er geen sprake van essentieel leefgebied van de huismus. Van aantasting van nestlocaties en functioneel leefgebied van de huismus is derhalve geen sprake.

De gierzwaluw leeft evenals de huismus in de directe omgeving van mensen en broedt tevens als koloniebroeder in gevels en onder (pannen)daken (BIJ12 kennisdocument Gierzwaluw, 2017). Wegens het ontbreken van dakbeschot, en ruimtes van voldoende formaat zijn er geen geschikte nestruimtes voor de gierzwaluw aanwezig in de bebouwing. Hierdoor kan de aanwezigheid van gierzwaluw op de planlocatie uitgesloten worden.

In de bebouwing zijn geen sporen van uilen met jaarrond beschermde nesten (kerkuil en steenuil) aangetroffen. Op de planlocatie is geen sprake van functioneel leefgebied van uilen wegens de ligging van de planlocatie in stedelijk gebied.

Er zijn geen grote nesten of horsten aangetroffen in de bomen op en rondom de planlocatie. De aanwezigheid van in bomen broedende soorten als buizerd, sperwer en ransuil kan uitgesloten worden. Op de planlocatie is geen sprake van functioneel leefgebied van roofvogelsoorten.

Van overtreding van verbodsbepalingen ten aanzien van vogels met jaarrond beschermde nestlocaties en functioneel leefgebied is geen sprake.

Vogels - Algemene broedvogels en categorie 5 (beschermde nestlocatie gedurende broedperiode en bij ecologisch zwaarwegende redenen)

De planlocatie voorziet in beperkt voedselaanbod en structuurrijke schuilgelegenheden voor algemene soorten. De struiken en bomen vormen voor algemene broedvogels zoals merel, duiven en kleine zangvogels geschikte nestlocaties. Gedurende het broedseizoen zijn de nesten en de functionele leefomgeving van voornoemde soorten beschermd. Het broedseizoen vangt aan onder bepaalde klimatologische omstandigheden en betreft indicatief de periode 15 maart t/m 15 juli. Ten aanzien van algemene broedvogels en categorie 5 soorten kunnen de kap- en sloopwerkzaamheden worden opgestart buiten het broedseizoen en/of na het ongeschikt maken van de planlocatie. Indien de beoogde werkzaamheden in het broedseizoen worden opgestart dient de locatie voorafgaand aan de werkzaamheden geïnspecteerd te worden door een ter zake deskundige.

Beoordeling (b) gebiedsbescherming

Natura 2000

De planlocatie maakt geen deel uit van een Natura 2000-gebied. Op een afstand van circa 1,4 km ligt het Natura 2000-gebied 'Leenderbos, Grootte Heide & De Plateaux' (figuur 5).

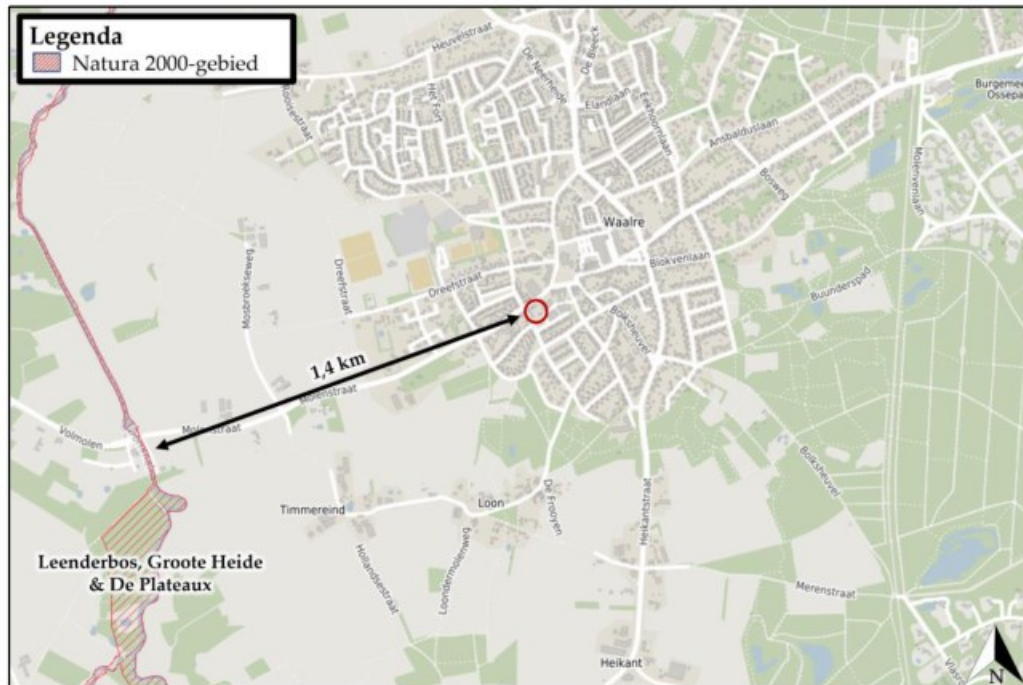

Figuur 5 De planlocatie ligt op een afstand van circa 1,4 km tot het Natura 2000-gebied 'Leenderbos, Grootte Heide & De Plateaux' (bron: kaartbank.brabant.nl)

Ondanks dat de beoogde ontwikkeling buiten een Natura 2000-gebied uitgevoerd wordt, kunnen er nog steeds effecten optreden. Voor een aantal effecten (trillingen, geluid, optische verstoring etc.) geldt dat de afstand tot de omliggende Natura 2000-gebieden per definitie te groot is om te resulteren in negatieve effecten. Een toename in stikstofdepositie kan een negatief effect sorteren op stikstofgevoelige habitattypen en leefgebieden.

De beoogde ontwikkeling betreft de realisatie van nieuwbouwwoningen. Ten opzichte van de huidige situatie leidt de beoogde ontwikkeling in de gebruiksfase tot een beperkte toename in het aantal verkeersbewegingen. De nieuwbouw zal zonder gasaansluiting in de gebruiksfase geen stikstofuitstoot hebben.

Gedurende de bouwfase kan er een beperkte en tijdelijke stikstofemissie verwacht worden ten gevolge van het gebruik van mobiele werktuigen en bijbehorende verkeersbewegingen. De Wet natuurbescherming bevat ten gevolge van de Stikstofwet per d.d. 1 juli 2021 een partiële vrijstelling voor activiteiten gedurende de bouwfase. Hiermee kunnen de gevolgen van stikstofdepositie op Natura 2000-gebieden door aangewezen activiteiten van de bouwsector buiten beschouwing worden gelaten (Wet nb art. 2.9a). Momenteel is de juridische houdbaarheid van deze partiële vrijstelling onzeker. Als activiteiten van de bouwsector worden aangewezen (algemene maatregelen van bestuur stikstofreductie en natuurverbetering):

- a. het verrichten van een bouwactiviteit of een sloopactiviteit die het feitelijk verrichten van bouw- of sloopwerkzaamheden aan een bouwwerk betreft, met inbegrip van de daarmee samenhangende vervoersbewegingen;
- b. het aanleggen, veranderen of verwijderen van een werk, met inbegrip van de daarmee samenhangende vervoersbewegingen.

Gezien er sprake is van een grote afstand (1,4 km) tussen het plangebied en het dichtstbijzijnde Natura 2000-gebied en er sprake is van een ontwikkeling van beperkte omvang wordt op voorhand uitgesloten dat er sprake is van een verhoging van de stikstofdepositie in stikstofgevoelige habitattypen of leefgebieden binnen Natura 2000-gebieden. Een berekening middels de AERIUS Calculator kan derhalve achterwege blijven.

Provinciaal aangewezen gebieden

De planlocatie maakt geen deel uit van een beschermd gebied en/of locatie betreffende: het Natuurnetwerk Brabant en de Groenblauwe mantel. Op een afstand van circa 150 m ligt het Natuurnetwerk Brabant (figuur 6) en op een afstand van circa 400 m ligt de Groenblauwe mantel (figuur 7).



Figuur 6 De planlocatie ligt op een afstand van circa 150 m tot het Natuurnetwerk (bron: kaartbank.brabant.nl).



Figuur 7 De planlocatie ligt op een afstand van circa 400 m tot de Groenblauwe mantel (bron: noord-brabant.tercera-ro.nl).

Ten aanzien van het Natuurnetwerk Brabant en de Groenblauwe mantel geldt dat de wezenlijke waarden en kenmerken niet worden aangetast door de beoogde ontwikkeling. Er is tevens geen sprake van significante negatieve effecten naar aanleiding van geluid, trillingen en lichtverstoringen.

Beoordeling (c) houtopstanden

In de beoogde ingreep zijn geen kapwerkzaamheden voorzien aan (i) zelfstandige eenheden van bomen, boomvormers, struiken, hakhout of griend, met een oppervlakte van 1000 m² of meer of (ii) een rijbeplanting met meer dan 20 bomen. Een meldingsplicht in het kader van Wnb is niet noodzakelijk.

Naast het landelijk en provinciaal beleid waar deze beoordeling op wordt getoetst hebben gemeenten echter vaak een eigen beleid omtrent het kappen dan wel vellen van bomen en struiken. Dit is vaak opgenomen in een Algemene Plaatselijke Verordening (APV). Gemeentelijke Verordeningen mogen niet strijdig zijn met landelijk/provinciaal beleid. Het is derhalve aanbevelingswaardig om in de voorbereidende fase de bepalingen in de APV af te stemmen met de gemeente om conflicterende situaties in een later stadium te voorkomen.

Conclusies

Samenvatting

(a) Soortenbescherming

De planlocatie heeft mogelijk een essentiële betekenis voor beschermde soorten. Er dient aanvullend onderzoek uitgevoerd te worden naar de vleermuizen en steenmarter. De planlocatie is mogelijk geschikt leefgebied voor algemene zoogdieren, amfibieën, insecten welke niet beschermd zijn (behoudens de Algemene zorgplicht) of een vrijstelling geldt onder de Wet natuurbescherming. Voor broedvogels geldt dat de nesten van alle soorten beschermd zijn tijdens het broedseizoen (indicatief 15 maart – 15 juli).

(b) Gebiedsbescherming

De planlocatie maakt geen onderdeel uit van een Natura 2000-gebied of het Natuurnetwerk Brabant of de Groenblauwe mantel.

Gelet op de aard van de werkzaamheden, de afstand tot de gebieden en de beoogde situatie is er geen sprake van negatieve effecten op beschermde natuurgebieden. Een Aerijs-berekening, Voortoets en/of 'nee, tenzij'-toets is niet noodzakelijk.

(c) Houtopstanden

Op de planlocatie zijn geen houtopstanden aanwezig waarvoor bij kap een meldingsplicht geldt in het kader van de Wet natuurbescherming.

Tabel 2 Overzicht van de Soortenbescherming. Voor de benoemde soorten geldt dat aanvullend onderzoek benodigd is.

| soortenbescherming | | | |
|---|----------------------------|--------------------------|--|
| soortgroep | beschermings-regime Wet nb | soortspecifiek onderzoek | mogelijk functie plangebied |
| vaatplanten | n.v.t. | nee | - |
| grondgebonden zoogdieren steenmarter | Artikel 3.10 | ja | verblijfplaatsen en functioneel leefgebied |
| vleermuizen | Artikel 3.5 | ja | verblijfplaatsen |
| amfibieën | n.v.t. | nee | - |
| reptielen | n.v.t. | nee | - |
| vissen | n.v.t. | nee | - |
| insecten en andere ongewervelden | n.v.t. | nee | - |
| vogels (cat. 1 t/m 4) | n.v.t. | nee | - |
| vogels (cat. 5) | n.v.t. | nee | - |

Tabel 3 Overzicht van de potentie voor verblijfplaatsen van de verschillende vleermuissoorten (soortenbescherming) en essentiële vliegroute en/of foerageergebied.

| vleermuissoort | potentie | boom bewonend | gebouw bewonend | onderbouwing |
|--|----------|---------------|-----------------|---|
| gewone dwergvleermuis | ja | ja | ja | potentiële openingen in bebouwing |
| (massa)winterverblijfplaats gewone dwergvleermuis | nee | n.v.t. | n.v.t. | geen hoge bebouwing met bufferende vermogen |
| ruige dwergvleermuis | ja | ja | ja | potentiële openingen in bomen én bebouwing |
| kleine dwergvleermuis | nee | ja | ja | bos- en waterrijke omgeving |
| laatvlieger | ja | nee | ja | potentiële openingen van voldoende grootte in bebouwing |
| meervleermuis | nee | nee | ja | geen waterrijke omgeving |
| watervleermuis | nee | ja | nee | geen waterrijke omgeving |
| franjestart | nee | ja | nee | geen boomholte(s) met voldoende inrotting |
| baardvleermuis | nee | ja | ja | geen boomholte(s) met voldoende inrotting |
| gewone grootoortvleermuis | nee | ja | ja | (te) veel lichtverstoring |

| | | | | |
|-----------------------------|-----|--------|--------|---|
| rosse vleermuis | nee | ja | nee | geen boomholte(s) met voldoende inrotting |
| tweekleurige vleermuis | nee | nee | ja | geen bebouwing met meer dan vierbouwlagen |
| <i>vleermuizen algemeen</i> | | | | |
| essentiële vliegrouete | nee | n.v.t. | n.v.t. | lijnvormige structuren |
| essentieel foerageergebied | nee | n.v.t. | n.v.t. | geen oppervlaktewater |

Tabel 4 Overzicht van de potentie type verblijfplaats per soort.

| vleermuissoort | zomer | kraam | paar | winter |
|-----------------------|-------|-------|------|--------|
| gewone dwergvleermuis | ja | ja | ja | nee |
| ruige dwergvleermuis | ja | nee | ja | nee |
| laatvlieger | ja | ja | ja | nee |

Tabel 5 Overzicht van de Gebiedsbescherming.

| gebiedsbescherming | afstand | effecten | nader onderzoek |
|-----------------------|---------|----------|-----------------|
| Natura 2000 | 1,4 km | geen | n.v.t. |
| Natuurnetwerk Brabant | 150 m | geen | n.v.t. |
| Groenblauwe mantel | 400 m | geen | n.v.t. |

Tabel 6 Overzicht van de Houtopstanden.

| houtopstanden | aanwezig | kap | melding |
|---------------|----------|-----|---------|
| struiken | ja | ja | n.v.t. |
| bomen | ja | ja | n.v.t. |

Uitvoerbaarheid

De beoogde ontwikkeling leidt niet tot overtreding van verbodsbepalingen omtrent gebiedsbescherming en houtopstanden in het kader van de Wet natuurbescherming. Er dienen enkele algemene maatregelen worden getroffen ten aanzien van de Algemene zorgplicht, foeragerende vleermuizen en algemene broedvogels. Voorafgaand aan de werkzaamheden dient met aanvullend onderzoek te worden vastgesteld of de planlocatie een relevante functie heeft voor vleermuizen en steenmarter (soortenbescherming). Indien er sprake is van overtreding van verbodsbepalingen van de Wet natuurbescherming kan bevoegd gezag onder voorwaarden een ontheffing verlenen. De voorwaarden betreffen: er is geen andere bevredigende oplossing, er is sprake van een wettelijk belang en er wordt geen afbreuk gedaan aan de gunstige staat van instandhouding van de soort (een robuust en ruim maatregelenpakket van tijdelijke en permanente voorzieningen wordt hiertoe voorgesteld en uitgevoerd). Gezien het voorgaande onderzoek is er geen reden om aan te nemen dat eventueel benodigde ontheffingen, mits de juiste maatregelen worden getroffen, er sprake is van een gedegen alternatievenafweging en een wettelijk belang kan worden aangevoerd, niet verkregen zouden kunnen worden.

Conclusie

De beoogde renovatie, sanering en realisatie van woningen aan de Molenstraat 9-11 te Waalre is uitvoerbaar zoals bepaald in de Wro (art. 3.1.6 Bro).

Vervolgstappen

- Voor de beoogde ontwikkeling dient aanvullend onderzoek naar de steenmarter. Dit kan middels het plaatsen van camera's in de optimale periode maart t/m augustus gedurende een periode van 6 weken. Buiten de optimale periode dient een aanvullend onderzoek 12 weken te duren.
- Voor de beoogde ontwikkeling dient aanvullend onderzoek naar vleermuizen uitgevoerd te worden. Een aanvullend onderzoek naar vleermuizen wordt uitgevoerd middels minimaal vijf gerichte veldbezoeken in de periode 15 april t/m 30 september, conform het meest actuele Vleermuisprotocol (NGB). Hiervan dienen 3 rondes in het voorjaar en 2 in het najaar plaats te

vinden. De potentie van de planlocatie voor verschillende typen verblijfplaatsen en vleermuissoorten wordt in tabel 4 uiteengezet. Er is geen sprake van aantasting van een mogelijk essentieel foerageergebied of essentiële vliegroute.

Te treffen maatregelen

- Tijdens de werkzaamheden moet voorzichtig worden gehandeld met alle voorkomende flora en fauna (Algemene zorgplicht).
- Wanneer ondanks zorgvuldig handelen, onderzoek en advies schade lijkt te ontstaan voor beschermde flora en fauna, dient direct contact opgenomen te worden met een ter zake deskundige.
- Alle aanwezige vegetatie of bodemmateriaal (takken, stronken) gefaseerd verwijderen. Dit om bodembewonende dieren de kans te bieden in de nabijgelegen omgeving een ander leefgebied te benutten.
- Er wordt gelegenheid gegeven aan dieren, die tijdens de werkzaamheden worden gevonden, te vluchten of zich te verplaatsen naar een schuilplaats buiten het bereik van de werkzaamheden.
- De planlocatie tijdens de werkzaamheden en in de nieuwe situatie bij voorkeur niet verlichten en in de periode april-oktober de werkzaamheden tussen zonsopgang en zonsondergang uitvoeren (buiten schemerperiodes). Mocht verlichting noodzakelijk zijn hierbij een vleermuisvriendelijke verlichtingswijze toepassen (amberkleurig licht, lichtbundel nederwaarts richten, toepassen geconvergeerde lichtbundel).
- Mogelijke overwinteringslocaties van reptielen/amfibieën (vorstvrije structuren als stenenstapels, houtwallen, dichte struwelen etc.) dienen verwijderd of ongeschikt gemaakt te worden buiten de overwinteringsperiode oktober – april.
- De kap- en sloopwerkzaamheden opstarten of uitvoeren buiten het broedseizoen van vogels (indicatief medio maart t/m medio juli). Als dit niet mogelijk is dienen de potentiële nestlocaties van algemene broedvogels ruim voorafgaand aan het broedseizoen ongeschikt of ontoegankelijk gemaakt te worden. E.e.a. op aanwijzing van deskundige. Als werkzaamheden in het broedseizoen worden uitgevoerd die mogelijk resulteren in het wegnemen of verstoren van broedgevallen dient voor aanvang door een ter zake deskundig gecontroleerd te worden of er broedvogels aanwezig zijn.

Literatuur

- BIJ12, 2017. Kennisdocument Gewone dwergvleermuis *Pipistrellus pipistrellus*, versie 1.0. Publicatie: BIJ12, Utrecht.
- BIJ12, 2017. Kennisdocument Gierzwaluw *Apus apus*, versie 1.0. Publicatie: BIJ12, Utrecht.
- BIJ12, 2017. Kennisdocument Huismus *Passer domesticus*, versie 1.0. Publicatie: BIJ12, Utrecht.
- Creemers, R.C.M & J.J.C.W. van Delft (RAVON) (redactie), 2009. De amfibieën en reptielen van Nederland. -Nederlandse fauna 9. Nationaal Natuurhistorisch Museum Naturalis, European Invertebrate Survey - Nederland, Leiden.
- Diepenbeek, A., 1999. Veldgids Diersporen. KNNV Uitgeverij 5e druk 2015, Zeist.
- Dietz, C., O. von Helversen, D. Nill & P.H.C. Lina, 2011. Vleermuizen: alle soorten van Europa en Noordwest-Afrika: biologie, kenmerken en bedreigingen. Tirion Natuur, Utrecht.
- Limpens, H., K. Mostert & W. Bongers, 1997. Atlas van de Nederlandse vleermuizen. Onderzoek naar verspreiding en ecologie. KNNV Uitgeverij, Utrecht.

Geraadpleegde websites

- www.arcgis.com
- www.bij12.nl
- www.kaartbank.brabant.nl
- www.nationaalgeoregister.nl
- www.natura2000.eea.europa.eu
- www.ndff.nl
- www.ravon.nl
- www.ruimtelijkeplannen.nl
- www.synbiosys.alterra.nl
- www.verspreidingsatlas.nl
- www.vleermuisprotocol.nl
- www.vlinderstichting.nl
- www.wilde-planten.nl
- www.zoogdiervereniging.nl

We hopen u met deze rapportage voldoende te hebben geïnformeerd. Mochten er desondanks vragen zijn kunt u vrijblijvend contact opnemen.

Met vriendelijke groet,



Blom Ecologie B.V.,



Auteur



Blom Ecologie B.V.,



Collegiale toets

Bijlage 1 Fotografische impressie

Bijlage 2 Vervolgstappen Wet natuurbescherming soortenbescherming

© BLOM ECOLOGIE B.V.
ZANDWEG 46A - 4181 PM WAARDENBURG

Niets uit deze rapportage mag zonder schriftelijke toestemming van de opdrachtgever en Blom Ecologie B.V. worden gebruikt door derden. Onder gebruik worden alle vormen van kopie, openbaarmaking en elke andere toepassing begrepen. Deze rapportage mag alleen gebruikt worden voor het doel waarvoor het is samengesteld.

Blom Ecologie B.V. is niet aansprakelijk voor schade die voortkomt uit toepassing van de resultaten van werkzaamheden en/of gegevens verkregen van Blom Ecologie B.V.

Bijlage 1 Fotografische impressie



Figuur 1 *Het monumentale pand.*



Figuur 2 *Binnenzijde van de schuur.*



Figuur 3 Buitenzijde van het monumentale pand en de schuur



Figuur 4 De te kappen kastanje.

Bijlage 2 Vervolgstappen Wet natuurbescherming soortenbescherming

Als uit het oriënterend onderzoek is gebleken dat effecten op beschermde soorten naar aanleiding van de beoogde ingreep niet uitgesloten zijn, dient een vervolgonderzoek te worden uitgevoerd. Uit dit vervolgonderzoek blijkt of desbetreffende soort aanwezig is en welke functie de planlocatie al dan niet heeft voor de soort. Met onderstaand stappenplan, overgenomen uit 'Soortenbescherming bij ruimtelijke ingrepen' van het Ministerie van Economische Zaken, wordt inzichtelijk gemaakt welke consequenties dit heeft voor het project.

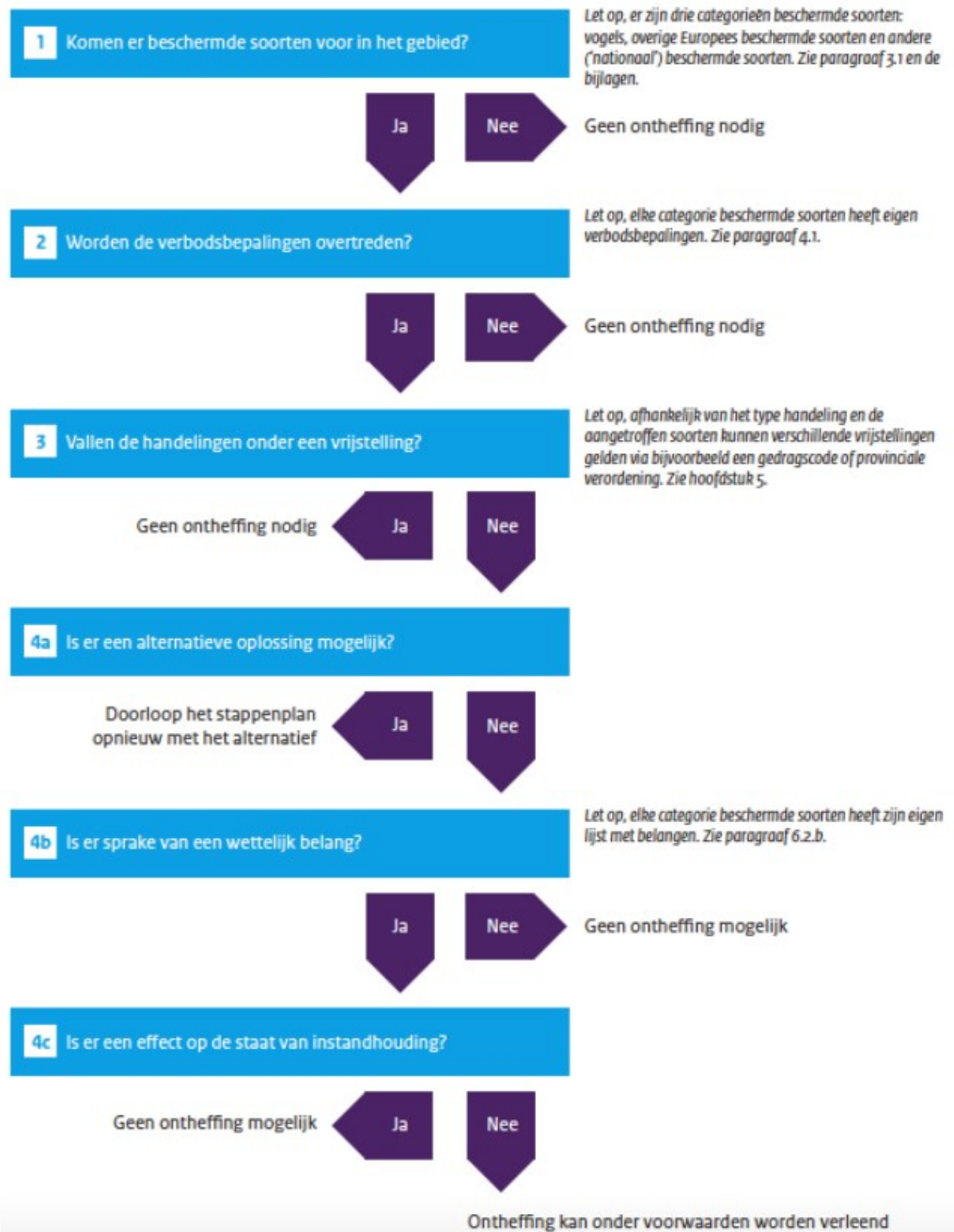

Stap 4b. Is er sprake van een wettelijk belang?

Vogelrichtlijnsoort

In het kader van de *Vogelrichtlijn* zijn een aantal belangen waarvoor een ontheffing kan worden aangevraagd. De beoogde ingreep/ontwikkeling dient een dergelijk belang te dienen (Schema 4b ja/nee). De belangen zijn onderstaand weergegeven (conform Wet natuurbescherming art. 3.3, lid 4b).

- 4** Een ontheffing of een vrijstelling wordt uitsluitend verleend, indien is voldaan aan elk van de volgende voorwaarden:
 - a.** er bestaat geen andere bevredigende oplossing;
 - b.** zij is nodig:
 - 1°.** in het belang van de volksgezondheid of de openbare veiligheid;
 - 2°.** in het belang van de veiligheid van het luchtverkeer;
 - 3°.** ter voorkoming van belangrijke schade aan gewassen, vee, bossen, visserij of wateren;
 - 4°.** ter bescherming van flora of fauna;
 - 5°.** voor onderzoek of onderwijs, het uitzetten of herinvoeren van soorten, of voor de daarmee samenhangende teelt, of
 - 6°.** om het vangen, het onder zich hebben of elke andere wijze van verstandig gebruik van bepaalde vogels in kleine hoeveelheden selectief en onder strikt gecontroleerde omstandigheden toe te staan;
 - c.** de maatregelen leiden niet tot verslechtering van de staat van instandhouding van de desbetreffende soort.

Habitatrichtlijnsoort

In het kader van de *Habitatrichtlijn* zijn een aantal belangen waarvoor een ontheffing kan worden aangevraagd. De beoogde ingreep/ontwikkeling dient een dergelijk belang te dienen (Schema 4b ja/nee). De belangen zijn onderstaand weergegeven (conform Wet natuurbescherming art. 3.8, lid 5b).

- 5** Een ontheffing of een vrijstelling wordt uitsluitend verleend, indien is voldaan aan elk van de volgende voorwaarden:
 - a.** er bestaat geen andere bevredigende oplossing;
 - b.** zij is nodig:
 - 1°.** in het belang van de bescherming van de wilde flora of fauna, of in het belang van de instandhouding van de natuurlijke habitats;
 - 2°.** ter voorkoming van ernstige schade aan met name de gewassen, veehouderijen, bossen, visgronden, wateren of andere vormen van eigendom;
 - 3°.** in het belang van de volksgezondheid, de openbare veiligheid of andere dwingende redenen van groot openbaar belang, met inbegrip van redenen van sociale of economische aard en met inbegrip van voor het milieu wezenlijke gunstige effecten;
 - 4°.** voor onderzoek en onderwijs, repopulatie of herintroductie van deze soorten, of voor de daartoe benodigde kweek, met inbegrip van de kunstmatige vermeerdering van planten, of
 - 5°.** om het onder strikt gecontroleerde omstandigheden mogelijk te maken op selectieve wijze en binnen bepaalde grenzen een beperkt, bij de ontheffing of vrijstelling vastgesteld aantal van bepaalde dieren van de aangewezen soort te vangen of onder zich te hebben, onderscheidenlijk een beperkt bij de ontheffing of vrijstelling vastgesteld aantal van bepaalde planten van de aangewezen soort te plukken of onder zich te hebben;
 - c.** er wordt geen afbreuk gedaan aan het streven de populaties van de betrokken soort in hun natuurlijke verspreidingsgebied in een gunstige staat van instandhouding te laten voortbestaan.

Andere soort

Ten aanzien van *Andere soorten* zijn een aantal belangen waarvoor een ontheffing kan worden aangevraagd. De beoogde ingreep/ontwikkeling dient een dergelijk belang te dienen (Schema 4b ja/nee). De belangen zijn onderstaand weergegeven (conform Wet natuurbescherming art. 3.10, lid 2).

- 2** Artikel 3.8, met uitzondering van het derde en vierde lid, is van overeenkomstige toepassing op de verboden, bedoeld in het eerste lid, met dien verstande dat, in aanvulling op de redenen, genoemd in het vijfde lid, onderdeel b, de noodzaak voor de ontheffing of vrijstelling ook verband kan houden met handelingen:
- a.** in het kader van de ruimtelijke inrichting of ontwikkeling van gebieden, daaronder begrepen het daarop volgende gebruik van het ingerichte of ontwikkelde gebied;
 - b.** ter voorkoming van schade of overlast, met inbegrip van schade aan sportvelden, schietterreinen, industrieterreinen, kazernes, of begraafplaatsen;
 - c.** ter beperking van de omvang van de populatie van dieren, in verband met door deze dieren ter plaatse en in het omringende gebied veelvuldig veroorzaakte schade of in verband met de maximale draagkracht van het gebied waarin de dieren zich bevinden;
 - d.** ter voorkoming of bestrijding van onnodig lijden van zieke of gebrekkige dieren;
 - e.** in het kader van bestendig beheer of onderhoud in de landbouw of bosbouw;
 - f.** in het kader van bestendig beheer of onderhoud aan vaarwegen, watergangen, waterkeringen, waterstaatswerken, oevers, vliegvelden, wegen, spoorwegen of bermen, of in het kader van natuurbeheer;
 - g.** in het kader van bestendig beheer of onderhoud van de landschappelijke kwaliteiten van een bepaald gebied, of
 - h.** in het algemeen belang.