2-6-2022

QuickScan flora en fauna

Groesbeekseweg 100 -106, Mook

BNL advies

Landschapsarchitectuur en ecologisch advies

[redacted]
ECOLOOG BNL ADVIES

Verkennend onderzoek naar de aanwezigheid van vaste rust- en verblijfplaatsen van beschermde flora en fauna op de locatie:

Groesbeekseweg 100-106, Mook

Colofon:

Opgesteld door:	BNL advies Telefoonstraat 2 5428 GJ Venhorst T: 06 18 90 46 06 E: info@bnladvies.nl W: www.bnladvies.nl
Projectlocatie:	Groesbeekseweg 100-106 6585 KH Mook
Status:	definitief
Versie:	21223.QFF
Datum:	2-6-2022
Auteur:	[redacted]

BNL advies
Landschapsarchitectuur en ecologisch advies

© copyright BNL advies 2022
Niets uit deze uitgave mag worden verveelvoudigd en/of openbaar worden gemaakt door middel van druk, fotokopie, microfilm of welke wijze dan ook, zonder voorafgaande schriftelijke toestemming van de auteursrechthebbende. BNL advies kan door opdrachtgever niet aansprakelijk worden gesteld voor schade die voortvloeit uit gebruik van data of gegevens of door toepassing van aanbevelingen en conclusies, die zijn opgenomen in deze rapportage.

Inhoud

Colofon: 1
1. Inleiding 4

2. Toelichting onderzoekskader 5
2.1 Wet natuurbescherming 5
2.1.1 Bescherming van gebieden 5
2.1.2 Bescherming van soorten 5
2.1.3 Bescherming van houtopstanden 5
2.2 Verordening ruimte 5

3. Omschrijving plangebied 7
3.1 Algemeen 7
3.2 Voorgenomen ontwikkeling 9
3.2.1 Te verwijderen recreatiewoningen 9
3.2.2 Aangrenzende omgeving en beplantingen 9
3.3 Vooronderzoek 10

4. Onderzoeksresultaten beschermde soorten 11
4.1 Algemeen 11
4.2 Soorten vogelrichtlijn 11
4.2.1 Vogels met jaarrond beschermde nesten 11
4.2.2 Vogels met niet- jaarrond beschermde nesten (Categorie 0 12
4.2.3 Algemene broedvogels 12
4.2.4 Werken binnen- en buiten het broedseizoen 12
4.3 Soorten Habitatrichtlijn 12
4.3.1 Vleermuizen 12
4.3.2 Overige Habitatrichtlijn soorten 13
4.4 Nationaal beschermde soorten 13
4.4.1 Amfibieën en reptielen 14
4.4.2 Libellen 14
4.4.3 Dagvlinders 14
4.4.4 Vaatplanten 14
4.4.4 Effectbeoordeling en toetsing 14
4.5 Landschappelijke kwaliteit 14

Telefoonstraat 2, 5428 GJ Venhorst - 0618904606 - info@bnladvies.nl - www.bnladvies.nl -
IBAN nr: NL94KNAB0257675221 - KvK nr: 72316144 - BTW nr: NL001171642B68

5. Conclusie en aanbevelingen 15
5.1 Soorten Vogelrichtlijn 15
5.1.1 Vogels met jaarrond beschermde nesten 15
5.1.2 Vogels met niet- jaarrond beschermde nesten (Categorie 0) 15
5.1.3 Algemene broedvogels 15
5.2 Soorten Habitatrichtlijn 16
5.2.1 Vleermuizen 16
5.2.2 Overige habitatrichtlijnsoorten 16
5.3 Nationaal beschermde soorten 16
5.4 Aanbevelingen/ natuur-inclusief bouwen 16

6. Conclusie 17

Telefoonstraat 2, 5428 GJ Venhorst – 0618904606 – info@bnladvies.nl – www.bnladvies.nl –
IBAN nr: NL94KNAB0257675221 – KvK nr: 72316144 – BTW nr: NL001171642B68

1. Inleiding

Aanleiding.
Op verzoek van de initiatiefnemer, is op maandag 15 november 2021, een quickscan uitgevoerd in het kader van de Wet natuurbescherming. De ecologische quickscan bestaat uit een veldonderzoek op locatie en bijbehorende verslaglegging.

Doel.
Doel van deze quickscan is het verkrijgen van informatie over de aanwezigheid van beschermde flora en fauna en dan voornamelijk de aanwezigheid van tijdelijke of vaste rust- en verblijfplaatsen. Deze informatie is nodig ten behoeve van de voorgenomen ontwikkeling aan de Groesbeekseweg 100-106 te Mook.

De werkzaamheden betreffen het verwijderen van 2 vakantiewoningen en het verwijderen van beplantingen om de bouw van ca. 12 boshotelkamers mogelijk te maken. In- en nabij de bestaande te verwijderen bebouwingen en aangrenzende beplantingen kunnen beschermde soorten flora en fauna voorkomen welke negatieve effecten kunnen ondervinden van de geplande ontwikkelingen.

Door middel van een oriënterend bronnen- en veldonderzoek zal worden onderzocht of de voorgenomen ontwikkelingen kunnen leiden tot een overtreding van verbodsbepalingen voor (potentieel) aanwezige soorten flora en fauna.

De quickscan richt zich op het verkrijgen van een geïnformeerd beeld van de mogelijke consequenties vanuit de natuurwetgeving en –beleid. Op basis daarvan worden uitspraken gedaan over de (mogelijke) effecten van de voorgenomen ontwikkeling en de eventueel noodzakelijke vervolgstappen.

Telefoonstraat 2, 5428 GJ Venhorst – 0618904606 – info@bnladvies.nl – www.bnladvies.nl –
IBAN nr: NL94KNAB0257675221 – KvK nr: 72316144 – BTW nr: NL001171642B68

2. Toelichting onderzoekskader

2.1 Wet natuurbescherming

Per 1 januari 2017 is de Wet natuurbescherming (Wnb) van kracht. Deze nieuwe wet is een vervanging en samenbundeling van drie voorgaande wetten; de Natuurbeschermingswet 1998, de Boswet en de Flora- en faunawet[1]. Tevens heeft er een decentralisatie van het bevoegd gezag plaatsgevonden: per 1 januari 2017 zijn de provincies verantwoordelijk voor de vergunningen en ontheffingen. De Wnb is op te delen in grofweg drie delen:

2.1.1 Bescherming van gebieden

De Wnb richt zich met de bescherming van natuurgebieden uitsluitend op Natura 2000-gebieden. Natura 2000 is een Europees netwerk van beschermde natuurgebieden. In Natura 2000-gebieden worden bepaalde diersoorten en hun natuurlijke leefomgeving beschermd om de biodiversiteit te behouden. Invloeden (ook van buitenaf) mogen deze instandhoudingsdoelstellingen niet in gevaar brengen.

2.1.2 Bescherming van soorten

De Wnb onderscheidt drie verschillende beschermingsregimes, met elk hun eigen verbodsbepalingen (zie tabel 1). De eerste twee categorieën zijn gebaseerd op de door de Europese Unie opgestelde Vogelrichtlijn (uit 1979) en de Habitatrichtlijn (uit 1992). Het derde beschermingsregime betreft soorten die niet op Europees niveau beschermd zijn, maar wel op landelijk niveau: de Nationaal beschermde soorten (in de wet aangeduid als “andere soorten”). Als bevoegd gezag heeft iedere afzonderlijke provincie (een aantal) algemene soorten uit deze derde categorie vrijgesteld van ontheffingsplicht. Wel geldt altijd voor alle soorten de algemene zorgplicht. Deze zorgplicht houdt in dat men bij werkzaamheden met mogelijk negatief effect op planten en dieren, maatregelen dient te nemen (binnen wat redelijkerwijs van men verwacht kan worden) om onnodige schade aan planten of dieren te voorkomen[2].

2.1.3 Bescherming van houtopstanden

De bescherming van houtopstanden betreft voornamelijk een voortzetting van de Boswet en richt zich op de instandhouding van het bosareaal. Bij houtopstanden groter dan 10 are of 20 rijbomen en gelegen buiten de bebouwde kom geldt een meldplicht, herplantplicht en mogelijke oplegging van een kapverbod.

2.2 Verordening ruimte

In de Verordening ruimte is het Natuurnetwerk Nederland (NNN) vastgelegd. Het Natuurnetwerk Nederland (NNN) is een netwerk van groene gebieden, voorheen bekend als de Ecologische Hoofdstructuur (EHS). In Limburg de goudgroene natuurzone, bronsgroene landschapszone of het Nationaal Landschap Zuid-Limburg genaamd.
genaamd. De gebieden worden beschermd via het planologisch kader. Dit alles is verankerd in de bestemmingsplannen waarin de regels uit de provinciale Verordening ruimte zijn verwerkt. Het ruimtelijke beleid van de goudgroene natuurzone kent het “nee, tenzij” principe en is gericht op ‘behoud, herstel en ontwikkeling van de wezenlijke waarden en kenmerken’ van de goudgroene natuurzone.

Naast de drie gebieden, kan de provincie planologische bescherming aan gebieden toekennen door hen aan te wijzen als “bijzondere provinciale natuurgebieden” of “bijzondere provinciale landschappen”. Hierbij is bijvoorbeeld te denken aan de bescherming van belangrijke weidevogelgebieden. Iedere provincie kan een eigen invulling geven aan bijvoorbeeld compensatie. Het beschermingsregime van overige op provinciaal niveau beschermde gebieden kan sterk verschillen tussen provincies.

Telefoonstraat 2, 5428 GJ Venhorst - 0618904606 - info@bnladvies.nl - www.bnladvies.nl -
IBAN nr: NL94KNAB0257675221 - KvK nr: 72316144 - BTW nr: NL001171642B68

Beschermingsregime soorten Vogelrichtlijn § 3.1 Wnb	**Beschermingsregime soorten Habitatrichtlijn § 3.2 Wnb**	**Beschermingsregime Nationaal beschermde soorten (andere soorten) § 3.3 Wnb**
Art 3.1 lid 1 Het is verboden in het wild levende vogels opzettelijk te doden of te vangen.	Art 3.5 lid 1 Het is verboden soorten in hun natuurlijke verspreidingsgebied opzettelijk te doden of te vangen.	Art 3.10 lid 1a Het is verboden soorten opzettelijk te doden of te vangen.
Art 3.1 lid 2 Het is verboden opzettelijk nesten, rustplaatsen en eieren van vogels te vernielen of te beschadigen, of nesten van vogels weg te nemen.	Art 3.5 lid 4 Het is verboden de voortplantingsplaatsen of rustplaatsen van dieren te beschadigen of te vernielen.	Art 3.10 lid 1b Het is verboden de vaste voortplantingsplaatsen of rustplaatsen van dieren opzettelijk te beschadigen of te vernielen.
Art 3.1 lid 3 Het is verboden eieren te rapen en deze onder zich te hebben.	Art 3.5 lid 3 Het is verboden eieren van dieren in de natuur opzettelijk te vernielen of te rapen.	Niet van toepassing
Art 3.1 lid 4 en lid 5 Het is verboden vogels opzettelijk te storen, tenzij de storing niet van wezenlijke invloed is op de staat van instandhouding van de desbetreffende vogelsoort.	Art 3.5 lid 2 Het is verboden dieren opzettelijk te verstoren.	Niet van toepassing
Niet van toepassing	Art 3.5 lid 5 Het is verboden plantensoorten in hun natuurlijke verspreidingsgebied opzettelijk te plukken en te verzamelen, af te snijden, te ontwortelen of te vernielen.	Art 3.10 lid 1c Het is verboden plantensoorten in hun natuurlijke verspreidingsgebied opzettelijk te plukken en te verzamelen, af te snijden, te ontwortelen of te vernielen.

Tabel 1. Soortenbescherming en verbodsbepalingen.

Telefoonstraat 2, 5428 GJ Venhorst - 0618904606 - info@bnladvies.nl - www.bnladvies.nl -
IBAN nr: NL94KNAB0257675221 - KvK nr: 72316144 - BTW nr: NL001171642B68

3. Omschrijving plangebied

3.1 Algemeen

Het plangebied is gelegen in noordoosten van Mook, in de gemeente Mook en Middelaar, liggende in de provincie Limburg (zie afbeelding 1).

Het plangebied / onderzochte gronden betreffen een kavel met te verwijderen recreatiewoningen en aangrenzende begroeiingen (bomen, heesters en kruidachtige begroeiingen).

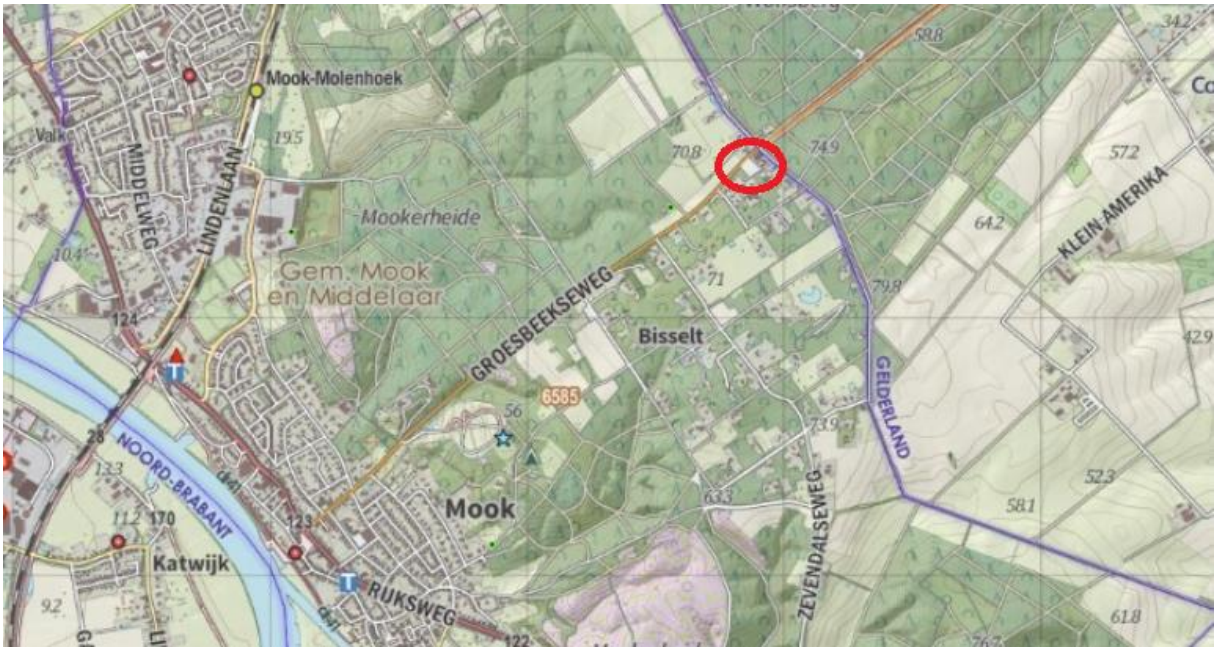

Afbeelding 1: De locatie waar de ontwikkeling plaats gaat vinden, globaal binnen de rode cirkel. Bron: Kadviewer, datum: 30-11-2021

Tijdens het veldbezoek is een quickscan uitgevoerd op de projectlocatie en is gezocht naar de aanwezigheid van beschermde flora en fauna en de daarbij behorende vaste rust- en verblijfplaatsen. De locatie, welke bezocht en onderzocht is, staat afgebeeld in afbeelding 2 binnen de rode lijn. De locatie van de nieuwe boshotelkamers wordt weergeven in afbeelding 3.

Telefoonstraat 2, 5428 GJ Venhorst - 0618904606 - info@bnladvies.nl - www.bnladvies.nl -
IBAN nr: NL94KNAB0257675221 - KvK nr: 72316144 - BTW nr: NL001171642B68

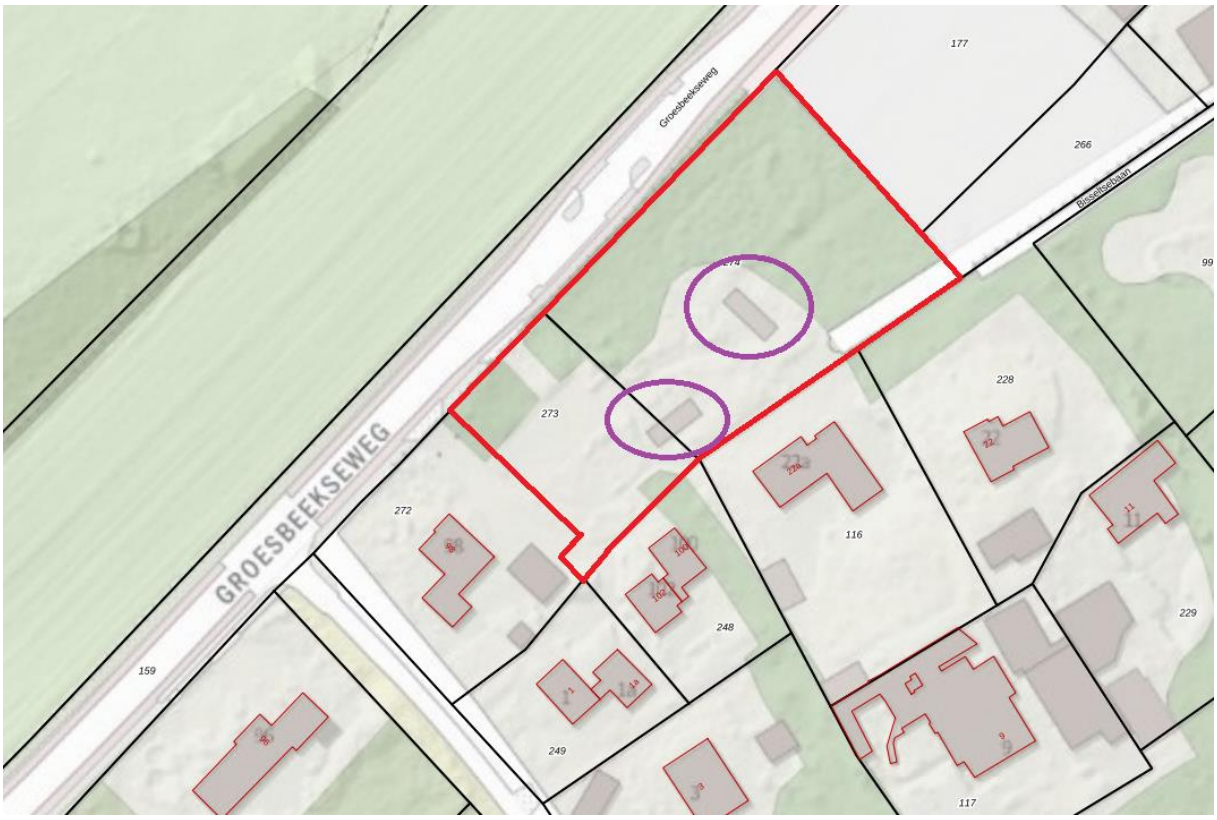

Afbeelding 2: De kavels met kavelnummers 273 en 274 waarbinnen de ontwikkeling plaats gaat vinden, binnen de rode lijn. De locatie van de te verwijderen recreatiewoningen is weergegeven binnen de paarse lijnen. Bron: Kadviewer, datum: 30-11-2021



Afbeelding 3: De kavels met kavelnummers 273 en 274 waarbinnen de ontwikkeling plaats gaan vinden, het bouwen van de 12 boshotelkamers. Bron: Reland, datum: 30-11-2021

Telefoonstraat 2, 5428 GJ Venhorst - 0618904606 - info@bnladvies.nl - www.bnladvies.nl -
IBAN nr: NL94KNAB0257675221 - KvK nr: 72316144 - BTW nr: NL001171642B68

3.2 Voorgenomen ontwikkeling

De werkzaamheden betreffen het verwijderen van 2 vakantiewoningen en het verwijderen van beplantingen om de bouw van maximaal 12 boshotelkamers mogelijk te maken. In- en nabij de bestaande te verwijderen bebouwingen en aangrenzende beplantingen kunnen beschermde soorten flora en fauna voorkomen welke negatieve effecten kunnen ondervinden van de geplande ontwikkelingen.

3.2.1 Te verwijderen recreatiewoningen

Op kavel 273 en 274 zijn twee recreatiewoningen aanwezig welke verwijderd gaan worden (zie afbeelding 4 en 5). Gecontroleerd moet worden of in en nabij deze te verwijderen recreatiewoningen mogelijke vaste rust- en verblijfplaatsen bevinden van beschermde soorten flora en fauna. Beoordeeld moet worden of deze soorten negatieve effecten ondervinden van de geplande ontwikkelingen.




Afbeelding 4 en 5: De aanwezige te verwijderen recreatiewoningen op de kavels. Bron: BNL advies, datum: 15-11-2021

3.2.2 Aangrenzende omgeving en beplantingen

Voor de ontwikkeling van de maximaal 12 boshotelkamers dienen beplantingen en bomen verwijderd te worden. Gecontroleerd moet worden of in / nabij deze bomen en beplantingen mogelijke vaste- rust en verblijfplaatsen van beschermde soorten flora en fauna bevinden. Beoordeeld moet worden of aanwezige beschermde soorten in- en nabij de bestaande bebouwingen, negatieve effecten ondervinden van de geplande ontwikkelingen.




Afbeelding 6 en 7: De aanwezige aangrenzende (deels te verwijderen) beplantingen (bomen, heesters en kruidachtige begroeiing). Bron: BNL advies, datum: 15-11-2021

Telefoonstraat 2, 5428 GJ Venhorst - 0618904606 - info@bnladvies.nl - www.bnladvies.nl -
IBAN nr: NL94KNAB0257675221 - KvK nr: 72316144 - BTW nr: NL001171642B68

3.3 Vooronderzoek

Voorafgaand aan het bezoek op de projectlocatie is de NDFF geraadpleegd om te bekijken welke soorten aanwezig zijn in het gebied, om daarop de quickscan aan te passen. De projectlocatie valt binnen het kilometerhok 190-419.

Het belangrijkste wat opviel is dat in de directe omgeving (atlasblok van 5x5 km) diverse beschermde soorten flora en fauna voorkomen. Beoordeeld moet worden door middel van een veldbezoek of beschermde soorten ook mogelijk gebruik maken van het gebied/ aanwezig zijn in het gebied.

Gezien de ligging van het perceel, was het dus belangrijk om het gebied goed te inventariseren op beschermde vaatplanten/ groeilocaties, aanwezige holtes / mogelijke verblijfplaatsen, voortplantings-, en nestlocaties van zoogdieren en vogelsoorten.

Wetenschappelijke naam	Nederlandse naam	Zeldzaamheid	Rode Lijst
Apodemus sylvaticus	Bosmuis	a	TNB
Arvicola amphibius	Woelrat	a	TNB
Canis lupus	Wolf		
Capreolus capreolus	Ree	a	TNB
Castor fiber	Bever	zzz	TNB
Crocidura russula	Huisspitsmuis	a	TNB
Dama dama	Damhert	zz	TNB
Eptesicus serotinus	Laatvlieger	a	KW
Erinaceus europaeus	Egel	a	TNB
Felis catus	Huiskat	a	
Lepus europaeus	Haas	a	GE
Martes foina	Steenmarter	z	TNB
Martes martes	Boommarter	zz	TNB
Meles meles	Das	z	TNB
Micromys minutus	Dwergmuis	a	TNB
Microtus agrestis	Aardmuis	a	TNB
Microtus arvalis	Veldmuis	a	TNB
Mus musculus	Huismuis	a	TNB
Mustela nivalis	Wezel	z	GE
Mustela putorius	Bunzing	z	KW
Myocastor coypus	Beverrat		
Myodes glareolus	Rosse woelmuis	a	TNB
Myotis dasycneme	Meervleermuis	z	TNB
Myotis daubentonii	Watervleermuis	a	TNB
Myotis nattereri	Franjestaart	z	TNB
Neovison vison	Amerikaanse nerts		
Nyctalus leisleri	Bosvleermuis	zzz	GE
Nyctalus noctula	Rosse vleermuis	z	OG
Ondatra zibethicus	Muskusrat		
Oryctolagus cuniculus	Konijn	a	GE
Pipistrellus pipistrellus	Gewone dwergvleermuis	a	TNB
Plecotus auritus	Gewone grootoorvleermuis	z	TNB
Procyon lotor	Wasbeer		
Rattus norvegicus	Bruine rat	a	TNB
Sciurus vulgaris	Eekhoorn	a	TNB
Sorex coronatus	Tweekleurige bosspitsmuis	z	TNB
Sorex minutus	Dwergspitsmuis	a	TNB
Sus scrofa	Wild zwijn	zz	TNB
Talpa europaea	Mol	a	TNB
Vulpes vulpes	Vos	a	TNB

Tabel 2. Mogelijk aanwezige zoogdieren binnen- of nabij het projectgebied, Bron: NDFF datum: 12-11-2021.

Telefoonstraat 2, 5428 GJ Venhorst - 0618904606 - info@bnladvies.nl - www.bnladvies.nl -
IBAN nr: NL94KNAB0257675221 - KvK nr: 72316144 - BTW nr: NL001171642B68

4. Onderzoeksresultaten beschermde soorten

4.1 Algemeen

De kavel en omliggende gronden zijn op maandag 15 november 2021 visueel geïnspecteerd en gecontroleerd op de (mogelijke) aanwezigheid van beschermde soorten of de nesten/ verblijfslocaties daarvan.

Waar tijdens de quickscan vooral op gelet/ naar gezocht is zijn de volgende soorten:

- Nesten in bomen/ beplantingen van vogels in de directe omgeving van het projectgebied
- Holtes en spleten/ scheuren in bomen welke door vogels en vleermuizen gebruikt worden
- Holtes en spleten/ scheuren in bebouwingen welke door vogels en vleermuizen gebruikt worden
- Mogelijke verblijfplaatsen en holen van marterachtigen
- Groeiplaatsen van beschermde soorten flora

4.2 Soorten vogelrichtlijn

4.2.1 Vogels met jaarrond beschermde nesten

De directe omgeving van het plangebied is mogelijk geschikt voor vaste rust- en verblijfplaatsen van vogelsoorten met jaarrond beschermde nesten in aangrenzende gebouwen, bomen en beplantingen.

Huismus

In de te slopen bebouwingen zijn geen vaste rust- en verblijfplaatsen van de huismus aangetroffen, door de afwezigheid van mogelijke vaste rust- en verblijfplaatsen in de te verwijderen bebouwing. Ook was de huismus gedurende het veldbezoek niet aanwezig op de kavel en aangrenzende kavels/ bebouwingen. Nader onderzoek naar de huismus binnen het plangebied wordt dan ook niet nodig geacht.

Gierzwaluw

Gierzwaluwen hebben de voorkeur voor lintbebouwing in dorpen en steden, wat hier niet het geval is. Ook zijn er geen mogelijke vaste rust- en voorplantingsplaatsen van de gierzwaluw waar genomen. Nader onderzoek naar de gierzwaluw wordt dan ook niet nodig geacht.

Roofvogels. In de omgeving van het plangebied zijn tijdens het veldbezoek geen jaarrond beschermde nesten- of sporen van boombewonende broedvogels waargenomen. Op basis hiervan kunnen soorten als boomvalk, buizerd, havik, sperwer, ransuil en wespendief worden uitgesloten van aanwezigheid.

Uilen. De aanwezigheid van steenuil of kerkuil is in de te slopen en aangrenzende bebouwingen/ bomen niet mogelijk, door de afwezigheid van geschikte holen in bomen en openingen naar mogelijk geschikte verblijfruimten in gebouwen.

Tijdens het veldbezoek zijn in en nabij het projectgebied geen uilen of nesten/ nestkasten, sporen of prooidieren aangetroffen. Nader onderzoek naar de aanwezigheid van deze soorten wordt dan ook niet nodig geacht.

Telefoonstraat 2, 5428 GJ Venhorst - 0618904606 - info@bnladvies.nl - www.bnladvies.nl -
IBAN nr: NL94KNAB0257675221 - KvK nr: 72316144 - BTW nr: NL001171642B68

4.2.2 Vogels met niet- jaarrond beschermde nesten (Categorie 0)

Het plangebied en direct aangrenzende bomen, beplantingen en bebouwingen zijn potentieel geschikt als voortplantingsplaats voor vogels met niet jaarrond beschermde nesten (categorie 0 soorten). Het plangebied is geschikt voor vaste rust- en verblijfplaatsen van vogels met niet jaarrond beschermde nesten in holtes in bomen, bebouwingen en nestkasten, zoals spreeuw, koolmees en pimpelmees.

Wanneer buiten het broedseizoen (15 maart – 15 augustus) gewerkt wordt (verwijderen van bebouwingen, nestkasten en beplantingen), is de kans gering dat er negatieve effecten ontstaan. Voor deze soorten geldt tijdens de werkzaamheden te allen tijde de zorgplicht.

4.2.3 Algemene broedvogels

Het plangebied is potentieel geschikt als voortplantingsplaats voor algemene vogels. De beplantingen binnen het plangebied zijn een geschikte nestplaats. Dit betreft soorten als zanglijster, houtduif en merel.

Gezien de geplande ontwikkelingen vormen deze nauwelijks een bedreiging voor deze soorten, wanneer buiten het broedseizoen (15 maart – 15 augustus) gewerkt wordt (verwijderen van bebouwingen en beplantingen), is de kans gering dat er negatieve effecten ontstaan. Tijdens de werkzaamheden te allen tijde de zorgplicht.

4.2.4 Werken binnen- en buiten het broedseizoen

Werken binnen- en buiten het broedseizoen is enkel mogelijk indien er geen bezette nesten worden verstoord van vogels met niet jaarrond beschermde nesten en nesten van algemene broedvogels. Indien er binnen het broedseizoen gewerkt gaat worden, is voorafgaand aan de werkzaamheden een extra controle op broedende vogels noodzakelijk.

Wanneer nesten aangetroffen worden, dienen voorafgaand aan de werkzaamheden eventuele aanwezige ongebruikte nesten te worden verwijderd en wordt kort (maximaal 1 week) voor aanvang van de werkzaamheden door een ecoloog gecontroleerd of er aanwezige nesten gebruikt worden.

4.3 Soorten Habitatrichtlijn

4.3.1 Vleermuizen

De bebouwing in het plangebied, is gezien het bureauonderzoek, potentieel geschikt als vaste rust- en verblijfplaats voor gebouwbewonende vleermuizen. Te denken valt dan aan o.a. de gewone dwergvleermuis en de gewone grootoorvleermuis. Uit de verspreidingsatlas (NDFF) kwam naar voren dat deze soort ook eerder gezien is in de directe omgeving.

Te verwijderen recreatiewoningen

De te verwijderen bebouwing is gecontroleerd op mogelijke vaste rust- en verblijfplaatsen van vleermuizen achter gevelbekleding, openstaande dakranden/ daktrimmen, gaten en scheuren in de gevel, etc. (zie afbeelding 8 en 9). Deze zijn allen niet aangetroffen. Gesteld kan worden dan vleermuizen niet aanwezig zijn in de te verwijderen bebouwing. Nader onderzoek naar vleermuizen in de te verwijderen bebouwing wordt dan ook niet nodig geacht.

Telefoonstraat 2, 5428 GJ Venhorst – 0618904606 – info@bnladvies.nl – www.bnladvies.nl –
IBAN nr: NL94KNAB0257675221 – KvK nr: 72316144 – BTW nr: NL001171642B68




Afbeelding 8 en 9: afwezigheid van mogelijk geschikte verblijfplaatsen / openingen naar mogelijk geschikte verblijfplaatsen van vleermuizen in de te verwijderen bebouwing. Overstekken en gevelbekleding zonder openingen naar mogelijk geschikte verblijfruimten. Bron: BNL advies, datum: 15-11-2021

Wanneer men gaat werken tussen zonsondergang en zonsopkomst, dan dient eventuele bouwverlichting afgewend te worden van aanwezige groenstructuren en aangrenzende bebouwingen. Dit om eventuele foerageerroutes van vleermuizen niet negatief te beïnvloeden.

Beplantingen en directe omgeving.

In de beplantingen/ bomen op- en direct grenzend aan de kavel zijn geen geschikte openingen/ holen/ spleten en scheuren in bomen aangetroffen welke de aanwezigheid van vleermuizen mogelijk zou maken. Nader onderzoek naar boombewonende vleermuizen wordt dan ook niet nodig geacht.

4.3.2 Overige Habitatrichtlijn soorten

Het plangebied is ongeschikt voor overige habitatrichtlijnsoorten die volgens de Habitatrichtlijn beschermd zijn. Gezien de geplande werkzaamheden en de afwezigheid van water/ geschikt habitat is nader onderzoek op overige habitatrichtlijn soorten niet nodig.

4.4 Nationaal beschermde soorten

Het plangebied is ongeschikt voor vaste rust- en verblijfplaatsen en als functioneel leefgebied voor grondgebonden zoogdieren waarvoor in de provincie Limburg geen vrijstelling geldt.

Tijdens het verkennend veldonderzoek zijn er geen sporen aangetroffen die op aanwezigheid van de eekhoorn of steenmarter kunnen wijzen. Geschikte openingen/ holen en potentiële verblijfplaatsen zijn afwezig.

Het plangebied is potentieel geschikt als vaste rust- en verblijfplaats en als functioneel leefgebied voor algemene soorten als egel, konijn en (spits)muizen waarvoor in Limburg een provinciale vrijstelling geldt.

Telefoonstraat 2, 5428 GJ Venhorst - 0618904606 - info@bnladvies.nl - www.bnladvies.nl -
IBAN nr: NL94KNAB0257675221 - KvK nr: 72316144 - BTW nr: NL001171642B68

4.4.1 Amfibieën en reptielen
Het plangebied is ongeschikt voor vaste rust- en verblijfplaatsen voor amfibieën en reptielen waarvoor in de provincie Limburg geen vrijstelling geldt, alpenwatersalamander door het ontbreken van geschikt habitat. Nader onderzoek wordt dan ook niet nodig geacht.

4.4.2 Libellen
Het plangebied is ongeschikt voor vaste rust- en verblijfplaatsen voor Nationaal beschermde soorten libellen. Het habitat waar beschermde libellen gebruik van maken is binnen het plangebied niet aangetroffen. Nader onderzoek naar beschermde soorten libellen wordt dan ook niet nodig geacht.

4.4.3 Dagvlinders
Het plangebied is ongeschikt voor vaste rust- en verblijfplaatsen voor Nationaal beschermde soorten dagvlinders. Het bronnen- en het veldonderzoek hebben ook geen (mogelijke) aanwezigheid aangetoond. Nader onderzoek wordt dan ook niet nodig geacht.

4.4.4 Vaatplanten
Potenties voor nationaal beschermde plantensoorten zijn binnen het plangebied afwezig. Binnen het plangebied zijn voedselarme of kalkrijke bodem en akkerreservaten afwezig. Ook zijn er tijdens het veldbezoek geen beschermde soorten vaatplanten aangetroffen. Nader onderzoek naar beschermde soorten vaatplanten wordt dan ook niet nodig geacht.

4.4.4 Effectbeoordeling en toetsing
Het plangebied is enkel geschikt voor Nationaal beschermde soorten waarvoor in de provincie Limburg een vrijstelling geldt: egel, konijn verschillende soorten (spits)muizen. Aanvullend onderzoek naar deze soorten is niet noodzakelijk.

Wel geldt te allen tijde de zorgplicht. Dit houdt in dat indien mogelijk schadelijke effecten op soorten zoveel mogelijk dienen te worden voorkomen. Te denken valt aan het verplaatsen van dieren naar veilige locaties buiten het werkgebied indien zij aangetroffen worden tijdens de werkzaamheden, of daar direct aan voorafgaand.

4.5 Landschappelijke kwaliteit
De beplantingen aangrenzend aan de bestaande chalets zijn vrij eentonig. De rode beuken naast de Groesbeekseweg hebben zonschade. Overwogen kan worden om de bomen met aanzienlijke zonschade te kappen en te vervangen voor inheemse soorten met een wat grotere plantafstand om ze in de toekomst de kans te geven zich vrijuit te kunnen ontwikkelen. Verder zou het goed zijn om een deel van de hazelaars te verwijderen / te verplaatsen en hiervoor in de plaats nieuw inheems bosplantsoen terug te planten.

Rondom de nieuwe boshotelkamers kan gewerkt worden met een kruidenrijke vegetatie (botanisch grasmengsel) in combinatie met inheemse bodembegroeiing van vaste planten en grassen. Zo verhoog je de biodiversiteit binnen het plangebied aanzienlijk ten opzichte van de huidige situatie.

Telefoonstraat 2, 5428 GJ Venhorst - 0618904606 - info@bnladvies.nl - www.bnladvies.nl -
IBAN nr: NL94KNAB0257675221 - KvK nr: 72316144 - BTW nr: NL001171642B68

5. Conclusie en aanbevelingen

5.1 Soorten Vogelrichtlijn

5.1.1 Vogels met jaarrond beschermde nesten

Het plangebied is geschikt voor vaste rust- en verblijfplaatsen van vogels met jaarrond beschermde nesten. Tijdens het veldbezoek zijn geen nesten van de huismus aangetroffen. Overige soorten met jaarrond beschermde nesten zoals de gierzwaluw en uilen zijn in de bouwwerken/ beplantingen/ bomen binnen en aangrenzend aan het plangebied niet aangetroffen. Aanvullend onderzoek naar deze soorten met jaarrond beschermde nesten en het essentieel leefgebied wordt dan ook niet nodig geacht.

5.1.2 Vogels met niet- jaarrond beschermde nesten (Categorie 0)

Het plangebied is potentieel geschikt voor vaste rust- en verblijfplaatsen vogels met niet jaarrond beschermde nesten, zoals de spreeuw, koolmees en pimpelmees.

Vogels met niet jaarrond beschermde nesten (Categorie 0) zijn vogels die weliswaar vaak terugkeren naar de plaats waar zij het jaar daarvoor hebben gebroed of de directe omgeving daarvan en die wel over voldoende flexibiliteit beschikken om, als de broedplaats verloren is gegaan, zich elders te vestigen. Deze zijn buiten het broedseizoen niet beschermd. Categorie 0-soorten zijn wel jaarrond beschermd als zwaarwegende feiten of ecologische omstandigheden dat rechtvaardigen. In dezen zijn er geen ecologische omstandigheden waardoor categorie 0 soorten in het plangebied jaarrond beschermd dienen te zijn. Het betreft een lokaal en regionaal algemene vogels. In de directe omgeving zijn voldoende geschikte structuren die als alternatief gebruikt kunnen worden.

Tijdelijke schadelijke effecten op Categorie 0 soorten vogels door uitvoering van de werkzaamheden op bezette nesten zijn te voorkomen (in gebruik zijnde vogelnesten mogen in principe nooit worden verstoord) door buiten het broedseizoen te werken (buiten grofweg de periode 15 maart – 15 augustus). Werken binnen het broedseizoen is enkel mogelijk indien er geen bezette nesten worden verstoord. Indien er binnen het broedseizoen gewerkt wordt is voorafgaand aan de werkzaamheden een controle door een deskundig ecoloog.

5.1.3 Algemene broedvogels

Het plangebied is potentieel geschikt voor algemene broedvogels om te broeden. Zij kunnen nestelen in de beplantingen en bomen welke aanwezig zijn op de kavel.

Tijdelijke schadelijke effecten op algemene broedvogels door uitvoering van de werkzaamheden op bezette nesten zijn te voorkomen (in gebruik zijnde vogelnesten mogen in principe nooit worden verstoord) door buiten het broedseizoen te werken (buiten grofweg de periode 15 maart – 15 augustus). Werken binnen- én buiten het broedseizoen is enkel mogelijk indien er geen bezette nesten worden verstoord. Indien er binnen het broedseizoen gewerkt wordt is voorafgaand aan de werkzaamheden een extra controle op aanwezige nesten noodzakelijk.

Telefoonstraat 2, 5428 GJ Venhorst – 0618904606 – info@bnladvies.nl – www.bnladvies.nl –
IBAN nr: NL94KNAB0257675221 – KvK nr: 72316144 – BTW nr: NL001171642B68

5.2 Soorten Habitatrichtlijn

5.2.1 Vleermuizen

De voorgenomen ontwikkelingen kunnen niet leiden tot een negatief effect op vleermuizen. Hierdoor kunnen ook de verbodsbepalingen Art 3.5 lid 2 en 4 (zie Tabel 1) van de Wnb. niet worden overtreden.

Wel is het belangrijk om, wanneer gewerkt wordt na zonsondergang en voor zonsopkomst, dat werklicht afgewend wordt van bestaande bebouwingen en groenstructuren. Dit om eventueel aanwezige vleermuizen / verblijfslocaties niet te verstoren.

5.2.2 Overige habitatrichtlijnsoorten

Voor overige habitatrichtlijnsoorten is het plangebied (redelijkerwijs) ongeschikt door het ontbreken van een geschikt habitat. Aanvullend onderzoek naar deze soorten is niet noodzakelijk.

5.3 Nationaal beschermde soorten

In het plangebied bestaat geen potentie voor nationaal beschermde soorten waarvoor géén provinciale vrijstelling geldt. Aanvullend onderzoek is niet noodzakelijk. De Wet natuurbescherming wordt niet overtreden.

Het plangebied is potentieel geschikt voor Nationaal beschermde soorten waarvoor in de provincie Limburg een vrijstelling geldt als egel, konijn (spits)muizen. Aanvullend onderzoek naar deze soorten is niet noodzakelijk gezien de geplande werkzaamheden. Wel geldt te allen tijde de zorgplicht. Dit houdt in dat indien mogelijke schadelijke effecten op de egel en (spits)muizen zoveel mogelijk dient te worden voorkomen. Te denken valt aan het verplaatsen van dieren naar veilige locaties buiten het werkgebied indien zij aangetroffen worden tijdens de werkzaamheden.

5.4 Aanbevelingen/ natuur-inclusief bouwen

Door niet alleen te kijken naar ‘wat er niet is’, is het juist belangrijk om te kijken naar mogelijkheden voor flora en fauna voor- en na de bouw van de nieuwe boshotelkamers. Er zijn altijd mogelijkheden om (nieuwe)soorten een kans te geven zich te vestigen of in stand te houden in het gebied door kleine aanpassingen.

Zo kun je denken aan het ophangen van nestkasten voor onder andere de huismus, maar ook voor mezen, en andere soorten is van alles te verkrijgen.

Om vleermuizen een mogelijkheid te bieden zich te vestigen/ in stand te houden in het gebied kunnen vleermuiskasten opgehangen worden tegen de westgevel van de nieuwe boshotelkamers, of er kunnen speciale vleermuiskasten in de bebouwing aangebracht worden.

Telefoonstraat 2, 5428 GJ Venhorst - 0618904606 - info@bnladvies.nl - www.bnladvies.nl -
IBAN nr: NL94KNAB0257675221 - KvK nr: 72316144 - BTW nr: NL001171642B68

6. Conclusie

Op basis van bovenstaande informatie welke uit de quickscan flora en fauna naar voren is gekomen, is er geen aanleiding om een aanvullend flora en faunaonderzoek uit te voeren naar de aanwezigheid van beschermde soorten flora en fauna.

Het zou goed zijn om hoofdstuk 4.5 en om hoofdstuk 5.4 mee te nemen in de ontwikkeling van de nieuwe boshotelkamers en de ruimte daaromheen. Het is heel eenvoudig om soorten een kans te bieden zich te vestigen/ uit te breiden binnen een gebied zonder afbraak te doen aan het ontwerp/ de isolatiewaarden die worden gesteld.

Tijdens de werkzaamheden blijft te allen tijde de zorgplicht van kracht en bij een veranderende situatie dient te allen tijde een ecoloog ingeschakeld te worden.

Hopende u hiermee voldoende geïnformeerd te hebben, verblijf ik.

Met vriendelijke groet,

[redacted]
Ecoloog BNL advies

[redacted] 02-06-2022

Telefoonstraat 2, 5428 GJ Venhorst - 0618904606 - info@bnladvies.nl - www.bnladvies.nl -
IBAN nr: NL94KNAB0257675221 - KvK nr: 72316144 - BTW nr: NL001171642B68