



Ruimte. Mensen. Toekomst.

Quickscan Flora en Fauna Dierenparkje Kloosterstaart Volkel

Toetsing aan natuurwetgeving en -beleid

Definitief



colofon

projectnaam
**Quickscan Flora en Fauna
Dierenparkje Kloosterstaart
Volkel**

datum
5 oktober 2023

projectnummer
P06882

opdrachtgever
Gemeente Maashorst

BRO
projectleider
JRi

opgesteld door
LPa

interne controle
MvdS

bron kapt
BRO

Boscheweg 107
5282 WV Boxtel
+31 (0)411 850 400
info@bro.nl
www.bro.nl



Inhoudsopgave

1	Inleiding	4	6.1	Vervolgtraject en advies	14
1.1	Werkwijze quickscan flora en fauna	4	6.1.1	AERIUS-berekening	14
			6.1.2	Soortgericht onderzoek	14
2	Planbeschrijving	5	7	Samenvatting	16
2.1	Huidige situatie	5	8	Geraadpleegde bronnen	17
2.2	Toekomstige situatie	5			
3	Toetsing gebiedsbescherming	8			
3.1	Wettelijke gebiedsbescherming	8			
3.2	Gebiedsbescherming vanuit provinciaal beleid	8			
4	Toetsing beschermde houtopstanden	9			
5	Toetsing soortenbescherming	10			
5.1	Vogels	11			
5.1.1	Toetsing	11			
5.2	Vleermuizen	12			
5.2.1	Toetsing	12			
5.3	Grondgebonden zoogdieren	12			
5.3.1	Toetsing	13			
5.4	Reptielen	13			
5.4.1	Toetsing	13			
5.5	Amfibieën	13			
5.5.1	Toetsing	13			
5.6	Vissen	13			
5.6.1	Toetsing	13			
5.7	Ongewervelde diersoorten	13			
5.7.1	Toetsing	13			
5.8	Vaatplanten	13			
5.8.1	Toetsing	13			
5.9	Invasieve exoten	13			
6	Conclusie	14			

1 Inleiding

Voor alle ruimtelijke ontwikkelingen geldt dat deze in overeenstemming met de nationale natuurwetgeving en het provinciale natuurbeleid moeten worden uitgevoerd. In het kader van een bestemmingsplanwijziging ten behoeve van ontwikkeling appartementen, is door middel van een verkennend flora- en faunaonderzoek (quickscan) een beoordeling gemaakt van de mogelijke effecten die het plan kan hebben op beschermde natuurwaarden. Hierdoor wordt duidelijk of het plan in overeenstemming is met de natuurwetgeving.

De bescherming van de natuur is per 1 januari 2017 in Nederland vastgelegd in de Wet natuurbescherming (Wnb). Deze wet vormt voor wat betreft soortenbescherming en gebiedsbescherming een uitwerking van de Europese Vogelrichtlijn en Habitatrichtlijn. Omtrent houtopstanden is de voormalige nationale Boswet eveneens in de Wet natuurbescherming opgenomen. Daarnaast vindt beleidsmatige gebiedsbescherming plaats door middel van het Natuurnetwerk Nederland (NNN), de voormalige Ecologische Hoofdstructuur (EHS).

1.1 Werkwijze quickscan flora en fauna

In de quickscan zijn de gevolgen van de ruimtelijke ingreep afgezet tegen potentieel aanwezige natuurwaarden die vanuit de Wet natuurbescherming en provinciaal beleid zijn beschermd. Deze werkwijze vloeit voort uit de brochure 'Soortenbescherming bij ruimtelijke ingrepen' van het Ministerie van Economische Zaken van december 2016.

Om een beeld te krijgen van de natuurwaarden is op 29 augustus 2023 tussen 12.00 – 12.30 uur door een ecooloog van BRO¹ een verkennend veldbezoek gebracht aan het plangebied en de directe omgeving hiervan. Het was circa 19°C, licht bewolkt, zonder neerslag, met een zuidwestenwind van 2 Bft. Tijdens het veldbezoek is gelet op de potentiële aanwezigheid van beschermde soorten op basis van het aanwezige habitat en nest-/verblijfsmogelijkheden. Daarnaast is aan de hand van verspreidingsatlassen, soortgerichte literatuur, NDFG-gegevens en op basis van 'expert judgement' nagegaan welke beschermde planten- en diersoorten er voor kunnen komen binnen en nabij het plangebied en zijn omtrent gebiedsbescherming gegevens van de provincie Noord-Brabant geraadpleegd. Aan de hand van het verkennende onderzoek is vervolgens beoordeeld welke beschermde soorten daadwerkelijk voor (kunnen) komen binnen het plangebied en is er vervolgens een inschatting gemaakt van de effecten van de ruimtelijke ontwikkeling op beschermde natuurwaarden.

¹ BRO is lid van het Netwerk Groene Bureaus (NGB). Het NGB is de brancheorganisatie voor groene adviesbureaus en heeft als doel kwaliteitsbevordering en belangenbehartiging. Onze werkzaamheden voeren wij dan ook uit volgens de door het NGB vastgestelde gedragscode (versie juni 2008, laatst aangevuld 11 februari 2021). De medewerkers binnen de discipline ecologie voldoen aan de door het Ministerie van EZ genoemde voorwaarden voor ter zake deskundigen op het gebied van ecologisch onderzoek.

2 Planbeschrijving

Het plangebied is gelegen aan de rand van Veghel, in de directe omgeving vind je stedelijke bebouwing, een park, een begraafplaats en akkerbouwland. In figuur 1 is de topografische ligging van het plangebied weergegeven.

2.1 Huidige situatie

Het plangebied bestaat momenteel uit een dierenweiden en een duivenmelkersclub. De duivenmelkersclub is gevestigd in het gebouw aan de noordoostkant van het plangebied. De dierenweide heeft verschillende gebouwen om dieren in te huisvesten, het hoofdgebouw ligt aan de noordkant van het plangebied. Aan de oostkant van het plangebied ligt het grote stalletje, aan de zuidkant van het plangebied is het kippenhok gelegen en aan de oostkant van het plangebied is het kleine stalletje gelegen.

In figuur 2 is een luchtfoto van het plangebied en de directe omgeving weergegeven. De figuren 4 t/m 9 geven een impressie van het plangebied, middels foto's die zijn genomen tijdens het verkennende veldbezoek.

2.2 Toekomstige situatie

De opdrachtgever heeft voornemens om de huidige bebouwing te slopen en binnen het plangebied 18 appartementen en 4 rijwoningen met de benodigde infrastructuur te realiseren. Bij de voorgenomen plannen zal ook groen verloren gaan in de vorm van de bomen en struiken die aanwezig zijn binnen het plangebied. Figuur 3 geeft een beeld van de toekomstige situatie.

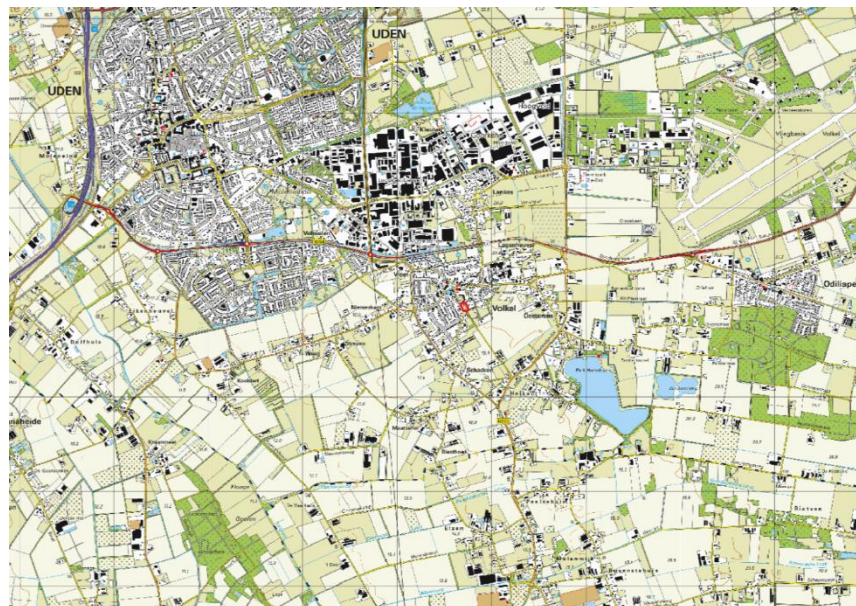

Figuur 1: Topografische kaart ligging plangebied (1:25.000)



Figuur 2: Luchtfoto plangebied en directe omgeving



Figuur 3: Toekomstige situatie plangebied



Figuur 4: Het hoofdgebouw van het dierenparkje gezien vanuit noorden



Figuur 5: Duivenmelkers clubgebouw aan noordoostkant van plangebied



Figuur 6: Het hoofdgebouw van het dierenparkje gezien vanuit noorden



Figuur 7: Het hoofdgebouw van het dierenparkje gezien vanuit noordwesten



Figuur 8: Plangebied gezien vanuit noordoosten

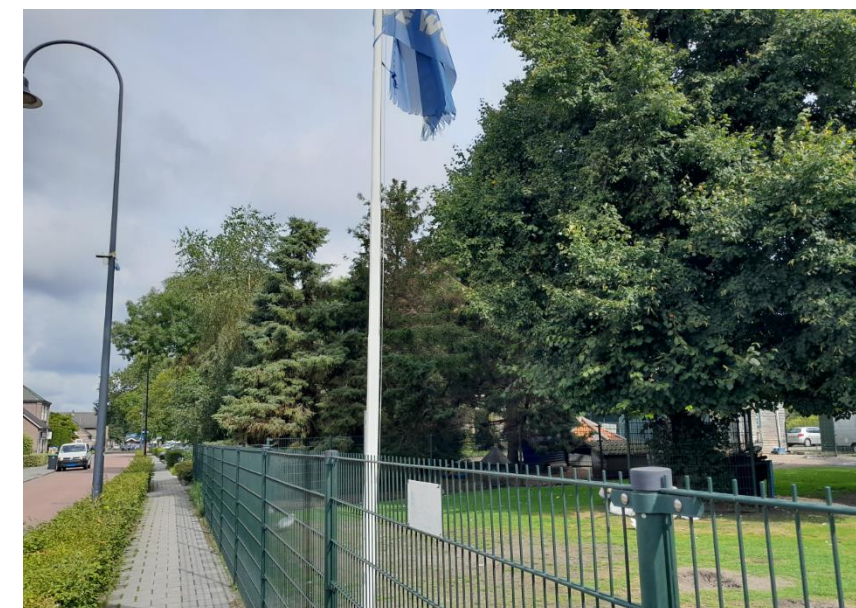

Figuur 9: Westkant van plangebied



Figuur 10: Grote stalletje aan zuidkant van plangebied



Figuur 11: Kippenhok gezien vanuit zuidwesten



Figuur 12: Plangebied gezien vanuit zuidoosten



Figuur 13: Kleine stalletje gezien vanuit oosten



Figuur 14: Plangebied gezien vanuit oosten



Figuur 15: Plangebied gezien vanuit oosten

3 Toetsing gebiedsbescherming

3.1 Wettelijke gebiedsbescherming

De Wet natuurbescherming, heeft voor wat betreft gebiedsbescherming, betrekking op de Europees beschermde Natura 2000-gebieden. De Vogelrichtlijn- en Habitatrichtlijngebieden worden in Nederland gecombineerd als Natura 2000-gebieden aangewezen. Als er naar aanleiding van projecten, plannen en activiteiten mogelijk significante effecten optreden, dienen deze vooraf in kaart gebracht en beoordeeld te worden. Projecten, plannen en activiteiten die mogelijk een negatief effect hebben op de beschermde natuur in een Natura 2000-gebied zijn vergunningsplichtig.

Het plangebied is niet gelegen binnen de grenzen van een gebied dat aangewezen is als Natura 2000-gebied. Het meest nabijgelegen Natura 2000-gebied, "Oeffelter Meent", bevindt zich op circa 20 kilometer afstand ten oosten van het projectgebied (zie figuur 10). Indien er sprake zou zijn van een effect, betreft dit een extern effect als gevolg van storingsfactoren als toename van geluid, licht of depositie van stikstof. Mede gezien de afstand tot het plangebied zijn externe effecten als gevolg van aspecten als licht, geluid en trillingen uitgesloten.

Daar de voorgenomen ontwikkeling de woongelegenheid betreft, is een toename aan stikstofuitstoot te verwachten. Een toename van stikstofdepositie op een Natura 2000-gebied is niet uit te sluiten. Vervolgonderzoek in de vorm van een AERIUS-berekening voor zowel de aanlegfase als de gebruiksfase dient uit te wijzen of er een toename van stikstofdepositie plaatsvindt.

3.2 Gebiedsbescherming vanuit provinciaal beleid

Conform artikel 1.12 van de Wet natuurbescherming dragen Gedeputeerde Staten in hun provincie zorg voor de totstandkoming en instandhouding van een samenhangend landelijk ecologisch netwerk, genaamd 'Natuurnetwerk Nederland'. Zij wijzen daartoe in hun provincie gebieden aan die tot dit netwerk behoren. Het Natuurnetwerk Nederland (NNN,

voorheen Ecologische Hoofdstructuur (EHS)) is een samenhangend netwerk van bestaande en te ontwikkelen natuurgebieden. De planologische begrenzing en beschermingsregimes van het Natuurnetwerk loopt via het traject van de provinciale ruimtelijke structuurvisies en verordeningen. Binnen de provincie Noord-Brabant bestaat het NNN uit het Natuurnetwerk Brabant (NNB) en Ecologische Verbindingszones (EVZ). Daarnaast wordt ook de groenblauwe mantel beleidsmatig beschermd. Het netwerk wordt gevormd door kerngebieden, natuurontwikkelingsgebieden en ecologische verbindingzones met als doel natuurgebieden beter met elkaar en met het omringende agrarisch gebied te verbinden. Activiteiten in deze gebieden zijn alleen toegestaan als ze geen negatieve effecten hebben op de wezenlijke kenmerken of waarden of als deze kunnen worden tegengegaan met mitigerende maatregelen.

Het plangebied is niet gelegen binnen het NNB (zie figuur 10). Het dichtstbijzijnde onderdeel van het NNB ligt ongeveer 1.300 meter ten zuiden van het plangebied. Gezien de aard van de voorgenomen plannen zullen de omgevingscondities redelijkerwijs gelijk blijven, waardoor de wezenlijke kenmerken en waarden van het NNB niet worden aangetast. Vervolgonderzoek in het kader van het NNB wordt dan ook niet noodzakelijk geacht.

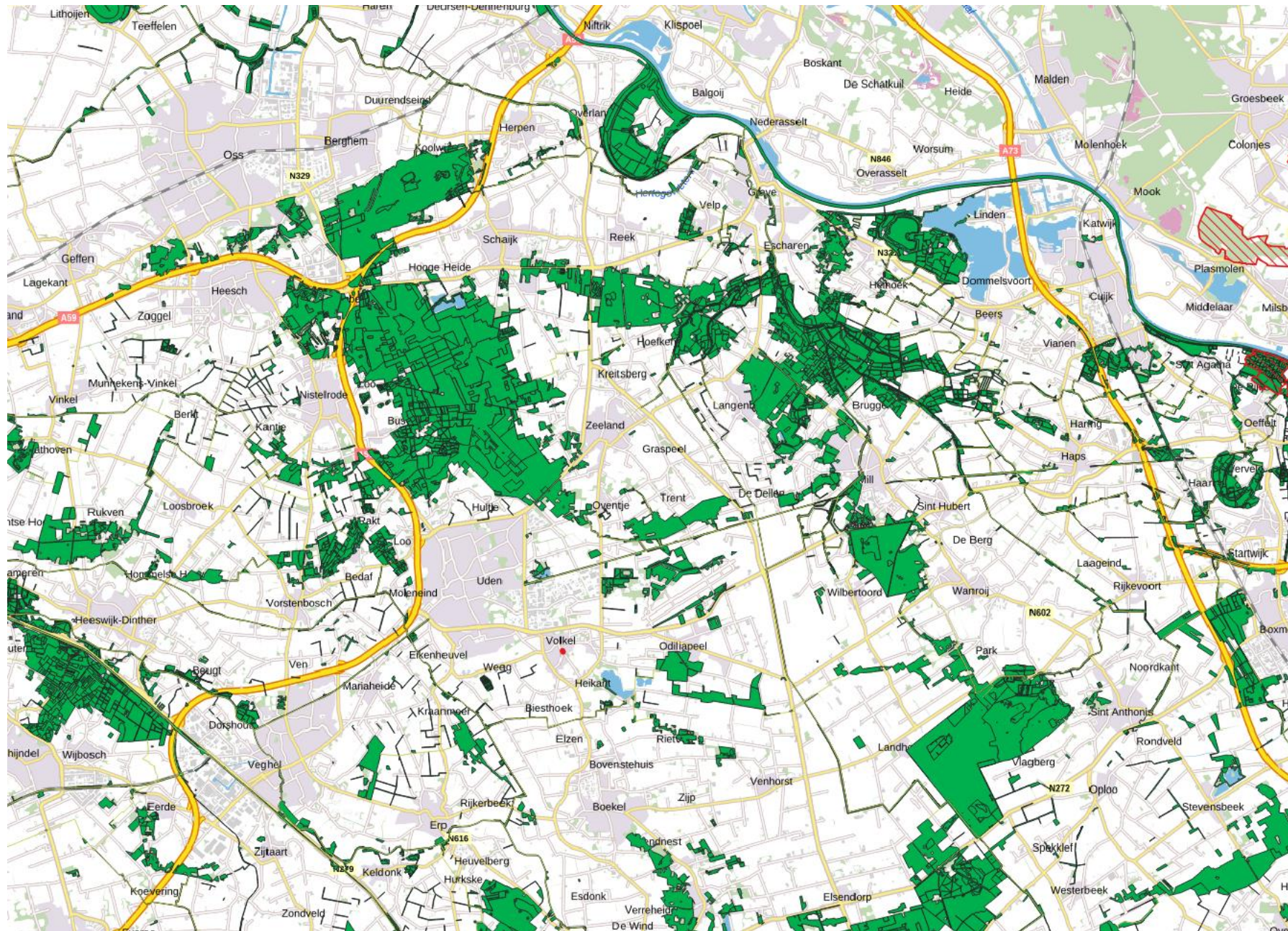

Figuur 16: Ligging NNB (groen) en Natura 2000-gebieden (rood gearceerd) ten opzichte van perceel plangebied (rood omljnd)

4 Toetsing beschermde houtopstanden

De bescherming van houtopstanden, conform de Wet natuurbescherming, heeft betrekking op alle zelfstandige eenheden van bomen, boomvormers of struiken van een oppervlakte van minimaal tien are of een rijbeplanting die meer dan twintig bomen omvat, gelegen buiten de bebouwde kom. Wanneer houtopstanden worden geveld, niet vallende onder artikel 4.1 van de Wet natuurbescherming, geldt een meldingsplicht bij Gedeputeerde Staten van desbetreffende provincie (artikel 4.2 Wnb). Indien er geen bezwaar is om de houtopstanden te kappen, verplicht artikel 4.3 van de Wet natuurbescherming om binnen 3 jaar na het vellen of tenietgaan van de houtopstand op dezelfde grond houtopstanden opnieuw aan te planten. Er geldt een algehele vrijstelling van de herplantplicht voor houtopstanden die gekapt worden in het kader van natuurbeheer en natuurbehoud.

Aangezien het plangebied zich binnen de bebouwde kom bevindt is toetsing aan het onderdeel houtopstanden conform de Wet natuurbescherming bij dit plan niet aan de orde.

5 Toetsing soortenbescherming

De Wet natuurbescherming heeft, voor wat betreft soortenbescherming, betrekking op alle in Nederland in het wild voorkomende zoogdieren, (trek)vogels, reptielen en amfibieën, een aantal vissen, libellen en vlinders, enkele bijzondere en min of meer zeldzame ongewervelde diersoorten en een aantal vaatplanten. De beschermde soorten zijn ingedeeld in drie categorieën:

- Vogels (artikel 3.1 Wet natuurbescherming)
- Europees beschermde soorten (artikel 3.5 Wnb)
- Nationaal beschermde soorten (artikel 3.10 Wnb)

Beschermde soorten vanuit nationaal oogpunt betreffen soorten uit 'bijlage A en B' van de Wet natuurbescherming. Beschermde soorten vanuit Europees oogpunt betreffen soorten uit Bijlage IV van de Habitatrichtlijn, de soorten uit Bijlage 1 en 2 Verdrag van Bern, en Bijlage 1 Verdrag van Bonn, en alle in Europa inheemse vogels (Vogelrichtlijn). De drie beschermingsregimes kennen elk hun eigen verbodsbepalingen. De verbodsbepalingen voor vogels en overige Europese soorten (categorie 1 en 2) zijn letterlijk overgenomen uit respectievelijk de Vogelrichtlijn en de Habitatrichtlijn. Voor de andere, 'nationaal' beschermde soorten (categorie 3) gelden verbodsbepalingen die geïnspireerd zijn op de Habitatrichtlijn, maar in sommige opzichten minder streng zijn. In tabel 1 zijn de verbodsbepalingen per regime weergegeven.

De Wet natuurbescherming regelt dat de provincie bevoegd gezag is en de lijst met te beschermen soorten kan afstemmen op de situatie in de provincie. De soortbescherming kan hierdoor per provincie verschillen. In het algemeen gelden voor alle drie de categorieën de zogenoemde verbodsregels. Een ontheffing hierop wordt voor de Nationaal beschermde soorten (art. 3.10 Wnb) met een lichte toets verleend. Voor de vogels en

Europees beschermde soorten geldt een zware toetsing. Het verschil binnen provincies zit vooral in het aantal nationaal beschermde soorten met een vrijstelling bij onder meer ruimtelijke ontwikkelingen. Zo zijn, in tegenstelling tot een aantal andere provincies, de kleine marterachtigen (wezel, hermelijn en bunzing) binnen de provincie Noord-Brabant niet vrijgesteld.

Voor alle soorten, dus ook voor de soorten die niet onder de aangewezen bescherming vallen, of die zijn vrijgesteld van de ontheffingsplicht, geldt de zogenaamde 'algemene zorgplicht' (art. 1.11 Wnb). Deze zorgplicht houdt in dat de initiatiefnemer passende maatregelen neemt om schade aan aanwezige soorten te voorkomen of zoveel mogelijk te beperken. Hierbij gaat het bijvoorbeeld om het niet verontrusten of verstoren in de

Tabel 1: Verbodsbepalingen per categorie beschermde soorten

Vogels (artikel 3.1 Wnb)	Europees beschermde soorten (artikel 3.5 Wnb)	Nationaal beschermde soorten (artikel 3.10 Wnb)
Art 3.1 lid 1 Het is verboden in het wild levende vogels opzettelijk te doden of te vangen	Art 3.5 lid 1 Het is verboden soorten in hun natuurlijke verspreidingsgebied opzettelijk te doden of te vangen	Art 3.10 lid 1a Het is verboden soorten opzettelijk te doden of te vangen
Art 3.1 lid 2 Het is verboden opzettelijk nesten, rustplaatsen en eieren van vogels te vernielen of te beschadigen, of nesten van vogels weg te nemen	Art 3.5 lid 4 Het is verboden de voortplantingsplaatsen of rustplaatsen van dieren te beschadigen of te vernielen	Art 3.10 lid 1b Het is verboden de vaste voortplantingsplaatsen of rustplaatsen van dieren opzettelijk te beschadigen of te vernielen
Art 3.1 lid 3 Het is verboden eieren te rapen en deze onder zich te hebben	Art. 3.5 lid 3 Het is verboden eieren van dieren in de natuur opzettelijk te vernielen of te rapen	-
Art 3.1 lid 4 en lid 5 Het is verboden vogels opzettelijk te storen, tenzij de storing niet van wezenlijke invloed is op de staat van instandhouding van de desbetreffende vogelsoort	Art 3.5 lid 2 Het is verboden dieren opzettelijk te verstoren	-
-	Art 3.5 lid 5 Het is verboden plantensoorten in hun natuurlijke verspreidingsgebied opzettelijk te plukken en te verzamelen, af te snijden, te ontwortelen of te vernielen	Art 3.10 lid 1c Het is verboden plantensoorten in hun natuurlijke verspreidingsgebied opzettelijk te plukken en te verzamelen, af te snijden, te ontwortelen of te vernielen

kwetsbare perioden zoals de winterslaap, de voortplantingstijd en de periode van afhankelijkheid van de jongen. De zorgplicht geldt altijd en voor alle planten en dieren, of ze beschermd zijn of niet, en in het geval dat ze beschermd zijn ook als er een ontheffing of vrijstelling is verleend.

Komen soorten van de hierboven genoemde beschermingsregimes voor, dan is de eerste vraag of de voorgenomen activiteit effecten heeft op de beschermde soorten. Treden er effecten op, dan dient er gekeken te worden of er (provinciale) vrijstelling verleend kan worden (al dan niet door te werken volgens een goedgekeurde gedragscode), of dat er een alternatieve oplossing mogelijk is waardoor er geen negatief effect kan plaatsvinden. Indien dit niet mogelijk is, zal ontheffing aangevraagd moeten worden op basis van een geldig wettelijk belang, waarbij de gunstige staat van instandhouding van beschermde soorten niet in het geding komt. De ontheffing kan dan onder voorwaarden worden verleend.

5.1 Vogels

Op de 'Aangepaste lijst jaarrond beschermde vogelnesten' van het Ministerie van LNV (augustus 2009) wordt onderscheid gemaakt in verschillende categorieën vogelnesten. Van de meeste vogelsoorten zijn de nesten uitsluitend beschermd wanneer deze tijdens de broed- en nestperiode in gebruik zijn. Het gaat om soorten die jaarlijks nieuwe nesten maken. Van een aantal soorten roofvogels en uilen, koloniebroeders en gebouw bewonende vogelsoorten ('categorie 1-4 soorten') zijn de nesten en de functionele leefomgeving jaarrond beschermend. Ten slotte is er een categorie nesten van vogelsoorten die weliswaar vaak terugkeren naar de plaats waar zij het jaar daarvoor hebben gebroed, maar die over voldoende flexibiliteit beschikken om, als die broedplaats verloren is gegaan, zich elders te vestigen ('categorie 5-soorten').

Het duivenmelkers clubgebouw heeft een plat dak met goed aansluitende beplating en gevels waardoor er geen mogelijke doorgangen zijn naar onderliggende ruimtes waar vogels tot broeden kunnen komen. Hierdoor kan

de aanwezigheid van huismus en gierzwaluw bij het duivenmelkers clubgebouw worden uitgesloten.

Het hoofdgebouw van het dierenparkje heeft deels een plat dak en deels een hexagoon dak belegd met dakpannen. Het deel met het platte dak heeft goed aansluitende beplating waardoor er geen mogelijke doorgangen zijn naar ruimtes onder het dak waar vogels tot broeden kunnen komen. Het hexagoon dak heeft een dakgoot die mogelijke toegang biedt naar ruimtes onder het dak waar huismus kan nesten. Hierdoor kan de aanwezigheid van huismus niet worden uitgesloten. Verder zijn er geen geschikte doorgangen aanwezig bij het hoofdgebouw waar soorten als kerkuil en gierzwaluw kunnen nesten, daarom zijn deze soorten redelijkere wijs uitgesloten.

Het grote stalletje heeft een schilddak belegd met dakpannen. De dakrandbetimmering biedt openingen naar ruimtes onder het dak waar de huismus tot broeden kan komen. Daarnaast heeft het gebouw nestkasten tegen de buiten muur aan, hier kunnen zowel huismussen als algemenere soorten in broeden. Door deze factoren kan de aanwezigheid van huismus binnen het grote stalletje niet worden uitgesloten. De gevelbetimmering en de dakrand sluiten goed aan waardoor er geen mogelijkheid is voor gierzwaluw om in het grote stalletje te nesten.

Het kippenhok heeft een zadeldak belegd met dakpannen. De dakgoot en dakpannen sluiten niet goed aan waardoor er mogelijkheid is voor huismussen om onder deze pannen tot broeden te komen, daardoor kan de aanwezigheid van huismus bij het kippenhok niet worden uitgesloten. De dakrand en dakgoot sluiten goed aan waardoor het kippenhok geen mogelijke broedplaatsen heeft van gierzwaluw en deze soort wordt uitgesloten.

Het kleine stalletje heeft een hexagoon leien dak, het dak sluit goed aan op de dakrand waardoor er geen mogelijke doorgangen zijn naar ruimtes onder het dak niet geschikt is voor huismus en gierzwaluw en daardoor zijn deze soorten uitgesloten.

Indien er huismussen aanwezig zijn is het groen binnen het plangebied mogelijk essentieel. Nader onderzoek dient uit te wijzen of het opgaand groen binnen het plangebied essentieel is voor de mogelijk aanwezige huismus.

In de opgaande beplanting binnen en rond het plangebied bevinden zich geen jaarrond beschermde nesten van vogels als buizerd en ransuil. Wel kunnen hier mogelijk "algemene" soorten als merel, roodborst, heggenmus, zwartkop, winterkoning, en houtduif tot broeden komen.

5.1.1 Toetsing

Bij sloop van het hoofdgebouw, het grote stalletje en het kippenhok bestaat de kans dat er één of meerdere nesten van de huismus verloren gaan. Nesten van de huismus zijn jaarrond beschermd. Middels een vervolgonderzoek dient duidelijk te worden of zich onder de daken van de gebouwen nesten van de huismus bevinden. Op basis van het vervolgonderzoek wordt bepaald of er bij uitvoering van de sloop sprake is van overtreding, en of het treffen van maatregelen en een ontheffingsprocedure aan de orde is alvorens er mag worden gesloopt. Daarnaast kunnen bij de werkzaamheden nesten verloren gaan die niet jaarrond zijn beschermd. Voor de betreffende vogelsoorten geldt dat, indien het verwijderen van het opgaand groen buiten het broedseizoen wordt uitgevoerd, er redelijkerwijs geen overtredingen plaats zullen vinden met betrekking tot broedvogels. In de Wet natuurbescherming wordt geen vaste periode gehanteerd voor het broedseizoen. Globaal kan voor het broedseizoen de periode maart tot half augustus worden aangehouden. Geldend is echter de aanwezigheid van een broedgeval op het moment van ingrijpen. Bij twijfel over de aan/afwezigheid van een vervroegd of verlaat broedgeval (bijvoorbeeld van een houtduif) dient een controle hieromtrent zekerheid te bieden. De voorgenomen plannen zullen geen afname van essentieel broedhabitat veroorzaken van een vogelsoort, inbreuk op de gunstige staat van instandhouding van lokale populaties is dan ook uitgesloten.

5.2 Vleermuizen

Volgens verspreidingsgegevens van de Zoogdiervereniging is het plangebied gelegen in een deel van Nederland waar de volgende vleermuissoorten kunnen voorkomen: gewone dwergvleermuis, ruige dwergvleermuis, rosse vleermuis, laatvlieger, gewone grootoorvleermuis, franjestaart en watervleermuis.

Het duivenmelkers clubgebouw heeft een metalen dakrand die tegen een zeer gladde trespa plaat aanzit, een vleermuis kan zich hier niet aan vast houden en naar binnen kruipen. Daardoor is aanwezigheid van vleermuizen bij dit gebouw uitgesloten

Het hoofgebouw van het dierenparkje heeft deels een hexagoon dak en deels een plat dak. Het hexagoon dak heeft goed aansluitende dakranden waardoor er geen doorgangen zijn naar ruimtes waar gebouwbewonende vleermuizen een rust- en verblijfplaats kunnen hebben. Het plat dak heeft gevelbeplating die niet overal goed aansluit waardoor gebouwbewonende vleermuizen binnen het hoofgebouw mogelijk een rust- en verblijfplaats kunnen hebben. Daardoor is aanwezigheid van vleermuizen bij dit gebouw niet uitgesloten.

Het grote stalletje heeft een zadeldak waar de houten dakranden niet goed aansluiten waardoor er mogelijke doorgangen zijn naar ruimtes onder het dak waar gebouwbewonende vleermuizen een rust- en verblijfplaats kunnen hebben. Daardoor is aanwezigheid van vleermuizen bij dit gebouw niet uitgesloten.

Het kippenhok heeft gevelpannen die wel toegankelijk zijn voor vleermuizen, omdat er geen dak betimmering is, waardoor er doorgangen zijn naar rust- en verblijfplaatsen voor gebouwbewonende vleermuizen en zijn ze niet uitgesloten.

Het kleine stalletje heeft een goed aansluitende dakrand, stalen gevelbeplating en een leien dak, waardoor er geen doorgangen zijn naar rust- en

verblijfplaatsen voor gebouwbewonende vleermuizen. Hierdoor zijn ze redelijkerwijs uitgesloten

De bomen binnen en rondom het plangebied hebben geen holtes, spleten of loshangend schors waar boombewonende vleermuissoorten een rust- en verblijfplaats kunnen hebben daardoor zijn deze soorten uitgesloten.

Er is geen sprake van potentieel (essentieel) foerageergebied en/of vliegroutes, gezien het ontbreken van aspecten als grote hoeveelheden opgaand groen, oppervlaktewater en lijnvormige landschapselementen. Ten aanzien van de vleermuis dient uitstralend licht op het opgaand groen te worden vermeden

5.2.1 Toetsing

Bij de sloop van het hoofgebouw, het grote stalletje en het kippenhok binnen het plangebied bestaat de kans dat er één of meerdere verblijfplaatsen van een vleermuissoort verloren gaan. Verblijfplaatsen van vleermuizen zijn jaarrond beschermd. Middels een vervolgonderzoek dient duidelijk te worden of zich in de te slopen bebouwing verblijfplaatsen van een vleermuissoort bevinden. Op basis van het vervolgonderzoek wordt bepaald of er bij uitvoering van de sloop van het duivenmelkersclubgebouw, het hoofgebouw en het grote stalletje sprake is van overtreding, en of het treffen van maatregelen en een ontheffingsprocedure aan de orde is alvorens er mag worden gesloopt. Uitstralend licht op het omgaand groen dient zowel bij de sloop als bij de nieuwbouw te worden vermeden.

5.3 Grondgebonden zoogdieren

Het plangebied vormt matig geschikt habitat voor grondgebonden zoogdieren. Soorten als egel en huisspitsmuis kunnen in het plangebied worden waargenomen. Door de aanwezigheid van voldoende alternatief foerageergebied betreft de ontwikkeling geen afname van essentieel foerageergebied voor deze soorten. Daarbij geldt voor al deze soorten een provinciale vrijstelling bij ruimtelijke ontwikkeling. In het kader van de zorg-

plicht is het echter wel noodzakelijk om tijdens de werkzaamheden voldoende zorg te dragen voor (incidenteel) aanwezige individuen, met name een relatief trage soort als de egel die onder dichte beplanting verscholen kan zitten. Dit houdt in dat al het redelijkerwijs mogelijke gedaan dient te worden om het doden van individuen te voorkomen. Dieren moeten de gelegenheid krijgen om het werkgebied zelfstandig en veilig te kunnen verlaten. Indien noodzakelijk dienen soorten zorgvuldig te worden verplaatst naar buiten het werkgebied.

Volgens de verspreidingsgegevens komen in de omgeving van het plangebied ook de niet vrijgestelde soorten bunzing, wezel, steenmarter, eekhoorn, das, wild zwijn en bever voor. Gezien de beperkte omvang en het habitat, betreft het hier geen essentieel habitat voor de betreffende kleine marterachtigen. Daarnaast wordt voor de kleine marterachtigen bij voorbaat geen vervolgonderzoek noodzakelijk geacht, aangezien het plangebied kleiner dan 1 hectare betreft en bij de werkzaamheden geen leefgebied in potentie doorsneden wordt (Bouwens, 2017). Er zijn geen holen of nesten in de grond of in de bomen aangetroffen die zouden kunnen dienen als schuil- of nestplaats voor deze soorten. Er zijn ook geen prooiroesten, uitwerpselen, knaag- en vraatsporen of holen aangetroffen die zouden wijzen op de aanwezigheid van de steemarter. Binnen het plangebied zijn tevens geen nesten of sporen van de eekhoorn aangetroffen dan wel burchten, loop- of eetsporen, latrines of wissels die duiden op de aanwezigheid en/of het gebruik van het plangebied door de das. Het wild zwijn is bij voorbaat uitgesloten door de binnen stedelijke ligging van het plangebied. Binnen en in de directe omgeving van het plangebied is geen oppervlaktewater aanwezig waardoor aanwezigheid van de bever binnen of in de omgeving van het plangebied is uitgesloten. De aanwezigheid van andere strenger beschermde grondgebonden zoogdiersoorten zijn op basis van de verspreidingsgegevens en/of het ontbreken van geschikt habitat eveneens redelijkerwijs uitgesloten.

5.3.1 Toetsing

Met de ontwikkeling binnen het plangebied gaan geen verblijfplaatsen van niet-vrijgestelde soorten verloren. Ook gaat er geen (essentieel) leefgebied van een grondgebonden zoogdiersoort verloren. Inbreuk op de gunstige staat van instandhouding van lokale populaties van soorten en overtreding van de Wnb is niet aan de orde. In het kader van de zorgplicht is het echter wel noodzakelijk om voldoende zorg te dragen voor (incidenteel) aanwezige individuen.

5.4 Reptielen

Volgens verspreidingsgegevens van RAVON zijn in de omgeving van het plangebied waarnemingen bekend van de hazelworm en levendbarende hagedis. De waarnemingen hebben betrekking op de natuurgebieden in de omgeving. Het plangebied zelf en de directe omgeving biedt geen geschikt habitat voor deze soorten. Het voorkomen ervan binnen het plangebied is daarmee dan ook uitgesloten.

5.4.1 Toetsing

Negatieve effecten en overtredingen ten aanzien van reptielen zijn op voorhand uitgesloten.

5.5 Amfibieën

In de omgeving van het plangebied zijn algemene soorten bekend als bruine kikker, gewone pad, bastaardkikker en kleine watersalamander. Volgens de verspreidingsgegevens zijn in de omgeving van het plangebied ook waarnemingen van de niet vrijgestelde rugstreeppad, poelkikker, heikikker, Alpenwatersalamander en kamsalamander bekend. Het plangebied bevat echter geen oppervlaktewater of schuilgelegenheid, waardoor de aanwezigheid van de meeste van deze soorten binnen het plangebied redelijkerwijs is uitgesloten. Met betrekking tot een incidenteel passerend individu van een algemene (vrijgestelde) soort is enkel de zorgplicht van toepassing.

5.5.1 Toetsing

De voorgenomen plannen zullen geen afname van geschikt essentieel habitat van een amfibieënsoort veroorzaken, inbreuk op de gunstige staat van instandhouding van populaties en overtreding van de Wnb is dan ook uitgesloten. In het kader van de algemene zorgplicht is het wel noodzakelijk om voldoende zorg te dragen voor eventueel passerende individuen.

5.6 Vissen

Vanwege het ontbreken van oppervlaktewater binnen het plangebied kan deze soortgroep buiten beschouwing worden gelaten.

5.6.1 Toetsing

Negatieve effecten en overtredingen ten aanzien van beschermde vissen zijn op voorhand uitgesloten.

5.7 Ongewervelde diersoorten

In de ruime omgeving van het plangebied zijn waarnemingen bekend van grote vos, iepenpage, beekrombout, gevlekte witsnuitlibel en teunisbloempijlstaart. Al deze soorten stellen echter zeer specifieke eisen aan hun habitat, die in het plangebied niet aanwezig zijn, er zijn op het terrein geen waardplanten van de eerder benoemde soorten aangetroffen zoals iepen en teunisbloemen. Aanwezigheid van de overige beschermde libellen en vlinders is vanwege de verspreiding en/of aanwezig habitat uitgesloten. Aantasting van (deel)populaties van een beschermde libellen- of vlindersoort is met zekerheid niet aan de orde. De aanwezigheid van de overige beschermde ongewervelde soorten, zoals vliegend hert, Europese rivierkreeft en platte schijfhoren, is eveneens uitgesloten. Binnen het plangebied en in de omgeving is hiervoor geen geschikt habitat aanwezig.

5.7.1 Toetsing

Negatieve effecten en overtredingen ten aanzien van beschermde ongewervelde soorten zijn op voorhand uitgesloten

5.8 Vaatplanten

In de directe omgeving van het plangebied zijn beschermde soorten bekend als kartuizer anjer en kluwenklokje. Deze soorten stellen echter zeer specifieke eisen aan hun standplaatsen. Gezien het aanwezige biotoop en binnenstedelijke ligging van het plangebied is de aanwezigheid van dergelijk beschermde vaatplanten redelijkerwijs uitgesloten.

5.8.1 Toetsing

Negatieve effecten en overtredingen ten aanzien van beschermde vaatplanten zijn op voorhand uitgesloten.

5.9 Invasieve exoten

Enkele soorten binnen Nederland mogen niet worden verhandeld of vervoerd, of moeten actief worden geweerd. Voor soorten op de zogenaemde Unielijst (EU-exotenverordening) geldt een verbod op bezit, handel, kweek, transport en import van een aantal schadelijke exotische planten en dieren. Voor lidstaten geldt de plicht om in de natuur aanwezige populaties op te sporen en te verwijderen. Per soort zijn doelen en acties omschreven (Onderbouwing strategie Unielijstsoorten). Daarnaast geldt voor enkele soorten een nationaal handelsverbod, waaronder drie soorten Aziatische duizendknopen. Deze mogen niet worden verhandeld of vervoerd. Dit geldt ook voor grond waarin resten of zaden van duizendknoop in aanwezig zijn. Er geldt enkel een uitzondering ten behoeve van het uitroeien, bestrijden of beheersen van de duizendknopen.

In de directe omgeving van het plangebied zijn geen waarnemingen bekend van exoten. Tijdens het veldbezoek zijn er geen exoten aangetroffen binnen of in de directe omgeving van het plangebied.

6 Conclusie

Gelet op de potentiële ecologische waarden kan het voorgenomen plan alleen in overeenstemming met de nationale natuurwetgeving en het provinciale natuurbeleid worden uitgevoerd, mits voorafgaand en tijdens het uitvoeren van de werkzaamheden het bepaalde in de Wet natuurbescherming in acht wordt genomen:

- Een AERIUS-berekening dient de toename van stikstofdepositie op Natura 2000-gebieden door de werkzaamheden te berekenen;
- Met betrekking tot de sloop zijn overtredingen ten aanzien van het verstoren/verwijderen van nestlocaties van huismus en verblijfplaatsen van een vleermuissoort op basis van de quickscan niet uit te sluiten. Vervolgonderzoek gedurende het juiste seizoen dient hieromtrent uitsluitel te geven;
- Ten aanzien van vleermuizen dient licht gericht of uitstralend op opgaand groen te worden vermeden;
- Ten aanzien van broedvogels dient, om overtreding op voorhand redelijkerwijs te voorkomen, het verwijderen van nestgelegenheid buiten het broedseizoen te worden uitgevoerd, of een controle moet de aanwezigheid van een broedgeval kunnen uitsluiten;
- In het kader van de algemene zorgplicht is het noodzakelijk om voldoende zorg te dragen voor aanwezige individuen. Dit houdt in dat al het redelijkerwijs mogelijke gedaan dient te worden om het doden van individuen te voorkomen.

6.1 Vervolgtraject en advies

6.1.1 AERIUS-berekening

Om op voorhand negatieve effecten op Natura-2000 gebieden vanwege stikstofdepositie uit te sluiten kan een AERIUS-berekening uitgevoerd worden. Als uit deze berekeningen blijkt dat bij de aanleg- en gebruiksfase niet meer dan 0,00 mol/ha/j aan depositie plaatsvindt op stikstofgevoelige habitatten, kunnen negatieve effecten uitgesloten worden en is voor het aspect stikstofdepositie geen aparte (Wet natuurbescherming)vergunning benodigd. Als uit de berekening een resultaat komt boven 0,00 dienen vervolgstappen ondernomen te worden.

Om een AERIUS-berekening uit te voeren zijn verschillende gegevens nodig voor de aanlegfase en gebruiksfase. Voor de aanlegfase is het van belang dat in beeld wordt gebracht welke (mobiele) werktuigen (hijskraan, graafmachine etc.) er gebruikt gaan worden, want bij de verbranding van fossiele brandstoffen komt stikstof vrij, de totale gebruiksduur van deze werktuigen, het bouwjaar van de werktuigen is en het vermogen (kW). Daarnaast dienen het aantal verwachte verkeersbewegingen in de aanlegfase (vrachtwagens die materiaal aan- en afvoeren, busjes, personenauto's, enz.) ook meegenomen te worden.

Als het gebouw gasgestookt wordt, is informatie nodig over de stikstofemissie die jaarlijks vrijkomt vanwege de verwarming en het overige gasverbruik tijdens de gebruiksfase. Als het gebouw gasloos is hoeft alleen gekeken te worden naar de verkeersgeneratie. Dat zijn alle vervoersbewegingen die samenhangen met het gebruik van het nieuwe gebouw. Er dient aangegeven te worden of het gaat om lichte voertuigen (personenauto's en kleine busjes), middelzware vervoersbewegingen (kleine vrachtwagens) of zware vervoersbewegingen (grote vrachtwagens).

6.1.2 Soortgericht onderzoek

De sloop van de bebouwing binnen het plangebied kan negatieve gevolgen hebben voor vleermuizen en huismus, wat een overtreding van de verbodsbepalingen uit de Wet natuurbescherming betreft. Daarom zal

middels soortgericht vervolgonderzoek eerst inzichtelijk moeten worden of in de huidige situatie nest- of verblijfplaatsen aanwezig zijn van de betreffende soort(groep)en. Een vervolgonderzoek naar vleermuizen loopt van half mei tot en met eind september. Een onderzoek naar de huismus begint echter al eerder en loopt van april tot half mei.

Bij de daadwerkelijke aanwezigheid van een of meerdere huismus g zal door het treffen van maatregelen; zoals het aanbieden van tijdelijke nestkasten, werken buiten de gevoelige periode en het geschikt maken van de nieuwe situatie, de functionaliteit van de nesten behouden moeten blijven en schade aan individuen moeten worden voorkomen. Bij de aanwezigheid van een vaste rust- en verblijfplaats van een vleermuissoort is één van de onderdelen van de noodzakelijke maatregelen het tijdig aanbieden van temporele alternatieve verblijfsmogelijkheden (bijvoorbeeld vleermuis-kasten). Afhankelijk van de aanwezige verblijfsfunctie(s), dienen meerdere geschikte alternatieve verblijfsmogelijkheden te worden aangeboden die de te verstoren/verwijderen verblijfplaatsen (tijdelijk) kunnen opvangen. Daarbij geldt conform de Wet natuurbescherming voor de vervanging van verblijfplaatsen, afhankelijk van de aangetroffen verblijfsfunctie, een gewenningsperiode van minimaal 3 à 6 maanden waarin vleermuizen actief zijn, alvorens met de sloopwerkzaamheden ter plaatse van de verblijfplaats mag worden gestart. De wintermaanden mogen hierbij dus niet worden meegerekend. Bij de aanwezigheid van een kraamverblijf dienen alternatieve kraamverblijven zelfs minimaal een volledig kraamseizoen (mei – juli) aanwezig te zijn geweest tegelijkertijd met de huidige verblijfplaats. Dit kan tot gevolg hebben dat bij het aantreffen van een verblijfplaats pas in het seizoen na het verlenen van de ontheffing voor het verstoren ervan kan worden gesloopt. Voor een initiatiefnemer is dat vaak een extra jaar tijdverlies. Indien de projectplanning van essentieel belang is, adviseert BRO om vooraf aan het vleermuissonderzoek al alternatieve verblijfplaatsen te plaatsen, conform hetgeen is gesteld in het kennisdocument van de te verwachten soorten en verblijfsfuncties. Hiermee kan eventuele vertraging van de planning worden beperkt.

Voor het verwijderen van aanwezige nest- en verblijfplaatsen dient een ontheffing te worden aangevraagd bij de betreffende provincie of omgevingsdienst, in dit geval de Omgevingsdienst Brabant Noord (ODBN). Een ontheffingsaanvraag dient te worden onderbouwd met een activiteitenplan waar juridische en ecologische aspecten als de specifieke maatregelen en werkzaamheden, de gunstige staat van instandhouding, het wettelijk belang, een alternatievenafweging en de planning in zijn opgenomen. Na het verkrijgen van de ontheffing kunnen de werkzaamheden ter plaatse van de aangetroffen verblijfplaats worden uitgevoerd, mits aan alle voorwaarden uit de ontheffing wordt voldaan en de gevoelige periodes worden ontzien. De ODBN neemt normaliter binnen 13 weken een besluit over de aanvraag. Indien nodig kan dit termijn met 7 weken worden verlengd.

7 Samenvatting

In onderstaande tabel is samengevat of de voorgenomen ontwikkeling negatieve effecten kan hebben op beschermde soorten en/of gebieden, en wat de eventuele vervolgstappen zijn, zoals soortgericht nader onderzoek of vergunningstrajecten. In de tabel is tevens weergegeven of maatregelen noodzakelijk zijn om overtreding van de Wet natuurbescherming voor bepaalde soortgroepen te voorkomen.

Tabel 2: Overzicht effecten met betrekking tot gebiedsbescherming en te nemen vervolgstappen

Gebiedsbescherming	Afstand tot gebied	Sprake van aantasting	Vervolgtraject	Bijzonderheden / opmerkingen
Natura 2000	Ca. 20 km	Mogelijk	AERIUS-berekening	Uitvoering mogelijk indien uitkomst onder 0,00 mol/ha/j
Natuurnetwerk Nederland	Ca. 1300 m	Nee	-	Ecologische waarde en kenmerken blijven gelijk
Houtopstanden	-	Nee	-	Niet van toepassing

Tabel 3: Overzicht (potentiële) aanwezigheid beschermde soorten en te nemen vervolgstappen

Soortgroep	Potentieel aanwezig	Sprake van overtreding	Vervolgtraject / maatregelen	Bijzonderheden / opmerkingen
Broedvogels	Algemeen	Ja	Te voorkomen	Globale broedseizoen loopt van maart tot half augustus
	Jaarrond beschermd	Ja	Mogelijk	Bij aanwezigheid is voor de sloop een ont-heffing nodig
Vleermuizen	Verblijfplaatsen	Ja	Incidenteel mogelijk	Bij aanwezigheid is voor de sloop een ont-heffing nodig
	Foerageerhabitat	Ja	Te voorkomen	Verlichting gericht of uitschijnend op op-gaand groen vermijden
	Vliegroutes	Nee	Nee	-
Grondgebonden zoogdieren	Ja	Te voorkomen	Zorgplicht afdoende	Heeft betrekking op een soort als de egel
Reptielen	Nee	Nee	-	-
Amfibieën	Ja	Te voorkomen	Zorgplicht afdoende	Heeft betrekking op een soort als de ge-wone pad
Vissen	Nee	Nee	-	-
Ongewervelden	Nee	Nee	-	-
Vaatplanten	Nee	Nee	-	-

8 Geraadpleegde bronnen

Algemene Literatuur

- Diepenbeek, A. 2021. Veldgids Dierensporen Europa. Tweede druk, KNNV Uitgeverij Zeist.
- Dietz C., O. von Helversen & D. Nill 2011. Vleermuizen. Alle soorten van Europa en Noordwest-Afrika. De Fontein/Tirion Uitgevers, Utrecht.
- Limpens, H., J. Regelink & R. Koelman 2010. Vleermuizen en planologie. Zoogdierverseniging, Nijmegen.
- Ministerie van Economische Zaken 2016. Soortenbescherming bij ruimtelijke ingrepen. Lees hier wat de Wet natuurbescherming daarover regelt. Versie 1.3, december 2016. Ministerie van Economische Zaken, Den Haag.
- SOVON Vogelonderzoek Nederland 2019. Vogelatlas van Nederland. Broedvogels, wintervogels en 40 jaar verandering. Zesde druk, Kosmos Uitgevers, Utrecht/Antwerpen.
- Van Hoof, P & R, Creemers, 2023. Fotoveldgids amfibieën. alle soorten en stadia in beeld. 1^e Druk, Stichting RAVON, Nijmegen.
- <https://www.ndff.nl/>, Nationale Databank Flora en Fauna (NDFF)

Algemene websites

- <https://www.bij12.nl/> (kennisdocumenten van o.a. huismus, gierzwaluw en diverse vleermuissoorten)
- <https://www.eis-nederland.nl/> (soortgegevens ongewervelden)
- <https://www.floron.nl/> (soortgegevens planten)
- <https://www.ravon.nl/> (soortgegevens amfibieën, reptielen en vissen)
- <https://sovon.nl/> (soortgegevens vogels)
- <https://www.natura2000.nl/gebieden> (Natura 2000-gebieden)
- <https://www.verspreidingsatlas.nl/vaatplanten> (verspreidingsgegevens planten)
- <https://www.vlinderstichting.nl/> (soortgegevens vlinders en libellen)
- <https://wetten.overheid.nl/BWBR0037552/2021-07-0> (wettekst Wet natuurbescherming)
- <https://www.zoogdierverseniging.nl/> (soortgegevens zoogdieren)

Provinciale bronnen

- Bouwens, S. 2017. Handreiking Kleine Marters in relatie tot Soortbescherming. Provincie Noord-Brabant

- [https://www.brabant.nl/onderwerpen/natuur-en-landschap/natuurnetwerk-brabant-\(nnb\)](https://www.brabant.nl/onderwerpen/natuur-en-landschap/natuurnetwerk-brabant-(nnb)) (NNN en beschermde gebieden in Noord-Brabant)
- <https://www.dassenwerkgroepbrabant.nl/> (gegevens das in Noord-Brabant)
- <https://noord-brabant.maps.arcgis.com/apps/webappviewer/index.html?id=b6414403ef5e4e9aa8875a7c366209c6> (grenzen beschermde gebieden)

Ruimte. Mensen. Toekomst.

Amsterdam

Rhijnspoorplein 38
1018 TX Amsterdam
+31 (0)20 506 19 99

Boxtel

Bosscheweg 107
5282 WV Boxtel
+31 (0)411 850 400

Venlo

Industriestraat 94
5931 PK Tegelen
+31 (0)77 373 06 01

info@bro.nl
www.bro.nl

