



Quickscan flora en fauna

't Hazzo

Trolliusbaan Waalre

Datum: 14 augustus 2017

Project: 2492

Opdrachtgever: Gemeente Waalre

Auteur: Bureau van Nierop
Bisschop Rythoviusdreef 6A
5561 TD Riethoven

Colofon

Projectnummer: 2492

Auteur: ing. L.J.M. Pruijsten
Veldmedewerker: ing. L.J.M. Pruijsten

Copyright: Gemeente Waalre/ Bureau van Nierop

Niets uit deze uitgave mag worden verveelvoudigd en/of openbaar gemaakt door middel van druk, fotokopie, microfilm of op welke andere wijze dan ook, zonder voorafgaande schriftelijke toestemming Gemeente Waalre en/of Bureau van Nierop.

Ingenieursbureau van Nierop
Bosbouw en Ecologie

Bisschop Rythoviusdreef 6a
5561 TD Riethoven
Tel.: (0497) 53 54 00
Fax.: (0497) 53 51 00
Email: info@bureauvanierop.nl

Inhoudsopgave

Hoofdstuk 1. Inleiding	3
1.1 Aanleiding	3
1.2 Doel onderzoek	3
1.3 Opbouw rapport	3
Hoofdstuk 2. Wettelijk kader	4
2.1 Gebiedsbescherming	4
2.1.1 Natura 2000	4
2.1.2 NNN	4
2.1.3 Uitvoering Gebiedsbescherming	5
2.2 Soortenbescherming	6
2.3 Houtopstanden, hout en houtproducten	8
Hoofdstuk 3. Onderzoekslocatie	9
3.1 Beschrijving onderzoekslocatie	9
3.2 Beschrijving geplande maatregelen	9
3.3 Ligging ten opzichte van beschermde gebieden	10
3.4 Houtopstanden hout en houtproducten	10
Hoofdstuk 4. Onderzoeksmethode	11
4.1 Literatuurstudie en deskresearch	11
4.2 Veldbezoek	11
Hoofdstuk 5. Resultaten onderzoek	11
5.1 Flora	11
5.2 Vogels	11
5.3 Terrestrische zoogdieren	11
5.4 Vleermuizen	11
5.5 Amfibieën en reptielen	12
5.6 Vlinders en libellen	12
5.7 Overige beschermde soorten	12
Hoofdstuk 6. Effectenbeoordeling	13
Hoofdstuk 7. Conclusie en aanbeveling	13
Bijlage 1 Jaarrond beschermde vogels	14
Bijlage 2 Gegevens NDFF	15
Bijlage 3 Foto's onderzoekslocatie	17

Hoofdstuk 1. Inleiding

1.1 Aanleiding

Aanleiding voor deze quickscan flora en fauna is de voorgenomen herontwikkeling van het activiteitencentrum 't Hazzo te Waalre. De Gemeente Waalre wil inzichtelijk maken of er beschermde soorten flora of fauna aanwezig zijn binnen de locatie of de directe omgeving waarmee rekening moet worden gehouden.

1.2 Doel onderzoek

In het kader van ruimtelijke ontwikkelingen en ruimtelijke plannen zoals bijvoorbeeld, bestemmingsplannen, is inzicht gewenst in de aanwezigheid van beschermde soorten en elementen. Er dient een potentie-inschatting gemaakt te worden van welke soorten in een gebied kunnen voorkomen, in combinatie met een toetsing aan de Wet Natuurbescherming. Het doel van dit onderzoek is om vast te stellen of in te schatten, of er binnen het plangebied planten- en/of diersoorten aanwezig zijn, die volgens de huidige wetgeving een beschermde status hebben. Ook dient er vastgesteld te worden of het plangebied in potentie geschikt is voor bepaalde soorten. Indien een planlocatie zich nabij een beschermd gebied bevindt, zoals nabij het Nationaal Natuurnetwerk (NNN) of een Natura 2000 gebied, dient tevens te worden vastgesteld of de voorgenomen activiteiten een negatief effect kunnen hebben op het beschermde gebied. Ook dient te worden bepaald of de geplande ingreep een mogelijke afbreuk doet op de werking van het NNN of de waarde van het gebied.

1.3 Opbouw rapport

- In hoofdstuk 1 wordt een korte inleiding gegeven op de aanleiding van deze quickscan en het doel hiervan;
- Hoofdstuk 2 omschrijft het wettelijke kader, hier wordt een korte toelichting gegeven op de natuurwetgeving, waarin soortenbescherming, gebiedsbescherming en bescherming van houtopstanden aan bod komen;
- In hoofdstuk 3 wordt de onderzoekslocatie beschreven. Hierbij wordt de huidige en de geplande situatie behandeld en de ligging ten opzichte van beschermde gebieden;
- Hoofdstuk 4 geeft een toelichting op de gebruikte onderzoeksmethode die is uitgesplitst in een literatuurstudie en een veldbezoek.
- In hoofdstuk 5 worden de resultaten uit de inventarisatie weergegeven;
- Hoofdstuk 6 behandelt de effecten van de ingreep en de soorten die er (mogelijk) voor komen.
- In hoofdstuk 7 wordt op basis van de effectenbeoordeling uit hoofdstuk 6 een advies opgesteld.

Hoofdstuk 2. Wettelijk kader

In dit hoofdstuk wordt kort het wettelijke kader en de toepassing op ruimtelijk ingrepen beschreven.

1 januari 2017 is de Wet Natuurbescherming (wnb) ingegaan. Deze wet vervangt drie wetten: de Natuurbeschermingswet 1998, de Boswet en de Flora- en Faunawet. Middels deze wet worden de Europese natuurbeschermingsrichtlijnen (de Vogel- en Habitatrichtlijn) zo helder mogelijk geïmplementeerd.

De Wet Natuurbescherming benoemt niet welke concrete activiteiten wel of niet zijn toegestaan. Het uitgangspunt van de wet is dat geen schade mag worden gedaan aan beschermde dieren of planten, tenzij dit uitdrukkelijk is toegestaan.

2.1 Gebiedsbescherming

De Europese Vogel- en Habitatrichtlijn is geïmplementeerd in de Wet Natuurbescherming, deze wet regelt o.a. de bescherming van Natura 2000 gebieden. In de onderstaande paragraaf wordt dit nader toegelicht. Daarnaast wordt in de daaropvolgende paragraaf het Nationaal Natuurnetwerk (voorheen EHS) beschreven. Deze maakt geen deel uit van de Wet Natuurbescherming. De bescherming van het NNN verloopt via het Besluit algemene regels ruimtelijke ordening (Barro).

2.1.1 Natura 2000

Natura 2000 is de benaming voor een Europees netwerk van natuurgebieden waarin belangrijke flora en fauna voorkomen, gezien vanuit Europees perspectief. Natura 2000 komt voort uit de Europese Vogel- en Habitatrichtlijnen.

2.1.2 NNN

Het Nationaal Natuurnetwerk (NNN) is de opvolger van de Ecologische Hoofdstructuur (EHS). Het is een netwerk van bestaande en nieuw aan te leggen natuurgebieden. De provincie is verantwoordelijk voor de begrenzing en ontwikkeling van dit natuurnetwerk. De meeste provincies hebben de EHS herijkt waarbij de naamgeving is veranderd naar NNN of een andere naam zoals Natuurnetwerk Brabant of het Gelders Natuurnetwerk. Vaak wordt ze dan onderverdeeld in een rijksdeel en een provinciaal deel.

Het netwerk helpt te voorkomen dat planten en dieren in geïsoleerde natuurgebieden uitsterven en dat natuurgebieden hun waarde verliezen.

Grote delen van het NNN vallen samen met Natura 2000 gebieden. Het NNN is in provinciale structuurvisies uitgewerkt. Ruimtelijke plannen van gemeenten moeten hieraan worden getoetst.

2.1.3 Uitvoering Gebiedsbescherming

Natura 2000

Artikel 1.11 uit de wet natuurbescherming beschrijft het volgende:

1. *Een ieder neemt voldoende zorg in acht voor Natura 2000-gebieden, bijzondere nationale natuurgebieden en voor in het wild levende dieren en planten en hun directe leefomgeving.*
2. *De zorg, bedoeld in het eerste lid, houdt in elk geval in dat een ieder die weet of redelijkerwijs kan vermoeden dat door zijn handelen of nalaten nadelige gevolgen kunnen worden veroorzaakt voor een Natura 2000-gebied, een bijzonder nationaal natuurgebied of voor in het wild levende dieren en planten:*
 - a) *dergelijke handelingen achterwege laat, dan wel,*
 - b) *indien dat achterwege laten redelijkerwijs niet kan worden gevegd, de noodzakelijke maatregelen treft om die gevolgen te voorkomen, of*
 - c) *voor zover die gevolgen niet kunnen worden voorkomen, deze zoveel mogelijk beperkt of ongedaan maakt.*

Voor een Natura 2000 gebied geldt dat ontwikkelingen niet zijn toegestaan als deze de wezenlijke kenmerken of waarden van een gebied aantasten. Plannen die van invloed kunnen zijn op een aanwezen gebied moeten vooraf worden getoetst. Het toetsingskader bestaat uit drie stappen.

- Bij het nemen van beslissingen over plannen moet rekening worden gehouden met de instandhoudingsdoelen uit de Wet ;
- Als er te beschermen waarden in het geding kunnen komen, moet er een passende beoordeling worden gemaakt;
- Als substantiële schade aan beschermde habitatten te verwachten is, kan slechts bij dwingende reden van openbaar belang én aantoonbare afwezigheid van een alternatief plan tot uitvoering worden overgegaan. In dat geval is compensatie verplicht.

Nationaal Natuurnetwerk

In of in de nabijheid van een NNN gebied geldt het 'Nee, tenzij' principe. In principe zijn er geen ontwikkelingen toegestaan als die per saldo leiden tot een significante aantasting van de wezenlijk kenmerken en waarden, of leiden tot een significante vermindering van de oppervlakte van of samenhang tussen die gebieden. Toestemming kan wel worden gekregen indien er sprake is van groot openbaar belang er geen reële alternatieven zijn en de negatieve effecten op de wezenlijke kenmerken en waarden, de oppervlakte en de samenhang worden beperkt en de overblijvende effecten gelijkwaardig worden gecompenseerd.

2.2 Soortenbescherming

De wet natuurbescherming kent drie beschermingsregimes voor soorten. Er is een apart beschermingsregime voor soorten van de Vogelrichtlijn, een apart beschermingsregime voor soorten van de Habitatrichtlijn, het Verdrag van Bern en het Verdrag van Bonn en een apart beschermingsregime voor andere soorten, die vanuit nationaal oogpunt beschermd worden. Elk van deze beschermingsregimes kent zijn eigen verbodsbepalingen en eigen vereisten of ontheffing van de verboden. Alles vogels, in totaal ruim 700 soorten, zijn beschermd. Daarnaast worden ongeveer 230 overige Europese en nationale soorten beschermd.

Om af te mogen wijken van de verbodsbepalingen via een ontheffing of vrijstelling moet aan drie criteria worden voldaan:

- Er mag alleen worden afgeweken van de bepalingen als er geen alternatieve bevredigende oplossing voor handen is;
- Er moet sprake zijn van een in de wet genoemd belang. De wet geeft voor de verschillende beschermingsregimes aan wat de belangen zijn zoals volksgezondheid of openbare veiligheid;
- Tenslotte mag geen afbreuk worden gedaan aan de gunstige staat van instandhouding van een soort.

Als aan alle drie van de vereisten wordt voldaan, kan een ontheffing worden verleend. Voor een aantal handelingen zijn vrijstellingen mogelijk, bijvoorbeeld in de vorm van een gedragscode of provinciale vrijstelling.

De verbodsbepalingen voor vogels en habitatrichtlijnsoorten, sluiten vrijwel één op één aan bij de bepalingen uit de Vogel- en Habitatrichtlijn. De verbodsbepalingen mogen niet overtreden worden, tenzij men een ontheffing kan krijgen (het 'nee tenzij-principe).

De verbodsbepalingen voor beschermde soorten zien op het individu, maar of ontheffing verleend kan worden wordt afgewogen tegen het effect van de ingreep op het populatieniveau van de soort.

Een belangrijk onderdeel van de wet natuurbescherming is de zorgplicht. De zorgplicht houdt in dat een ieder voldoende zorg in acht moet nemen voor de in het wild levende dieren en planten, alsmede voor hun directe leefomgeving. Overtreding van de zorgplicht is niet strafbaar gesteld, echter kan deze wel door toepassing van bestuursdwang gehandhaafd worden. De formulering van de zorgplicht brengt met zich mee dat, als iemand bepaalde handelingen wil verrichten die gevolgen voor natuurwaarden kunnen hebben er vooraf inzichtelijk moet zijn welke natuurwaarden er aanwezig zijn en wat de gevolgen van de maatregelen op deze waarden zijn.

De provincie is het bevoegd gezag voor vrijstelling en ontheffing verlening. In het geval van een omgevingsvergunning plichtige activiteit is voor de gemeente een procedurele rol weggelegd. In het figuur op de volgende pagina is een stappenplan opgenomen waarin inzichtelijk wordt gemaakt wanneer een ontheffingsaanvraag noodzakelijk is.

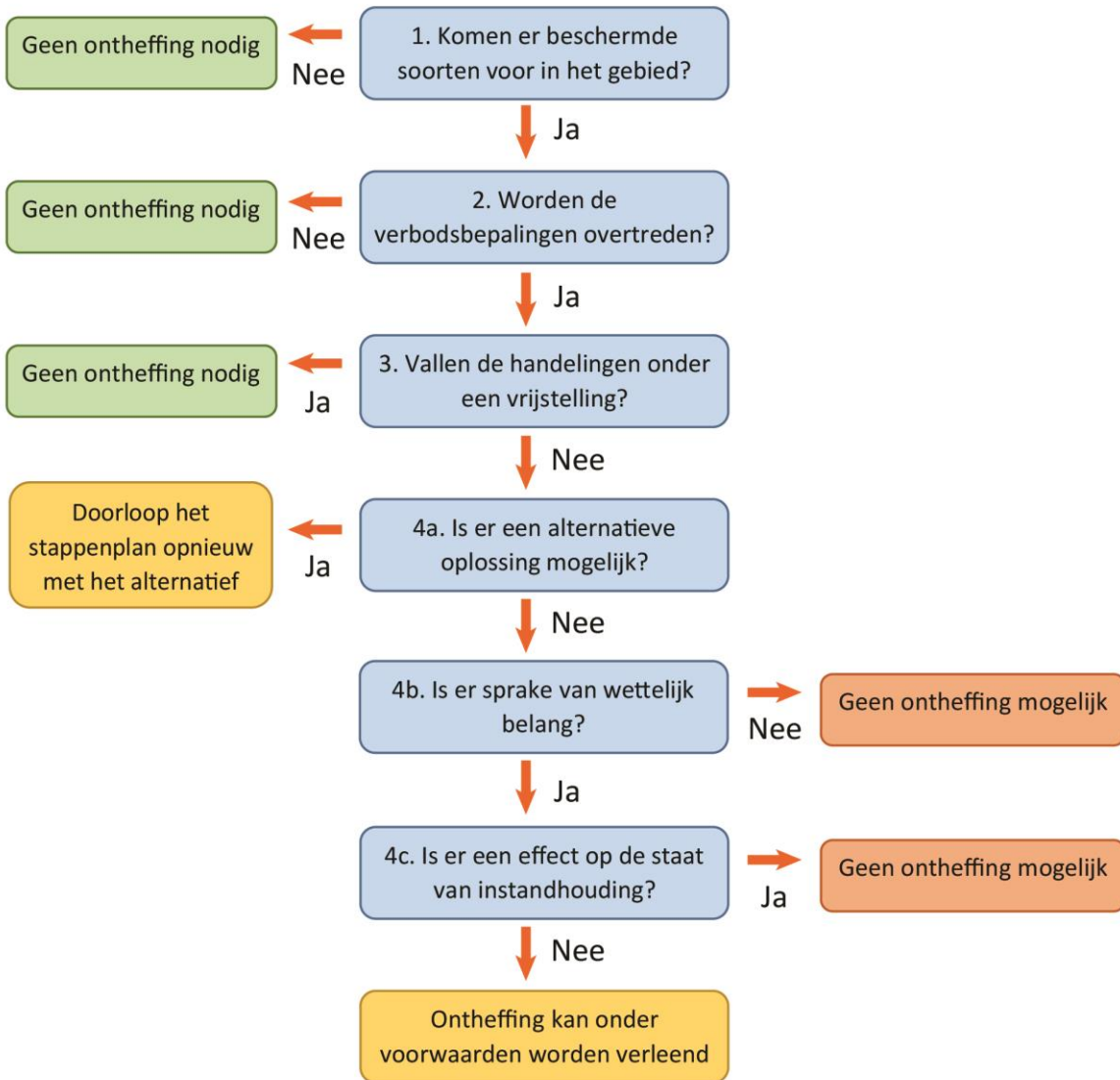

Afbeelding 1. Stappenplan soortenbescherming

2.3 Houtopstanden, hout en houtproducten

Hoofdstuk 4 van de Wet Natuurbescherming “Houtopstanden, hout en houtproducten” regelt de bescherming van houtopstanden. Deze wet heeft betrekking op alle buiten de, bij besluit van de gemeenteraad vastgestelde grenzen, van de bebouwde kom.

De wet beschrijft dat het verboden is om, een houtopstand van tien are of meer, of een rijbeplanting van 20 bomen of meer, te kappen zonder voorafgaande melding daarvan bij Gedeputeerde Staten. Indien een houtopstand geheel of gedeeltelijk wordt gekapt is de rechthebbende (eigenaar) binnen drie jaar verantwoordelijk voor een op bosbouwkundige herbeplanting van dezelfde grond of minimaal dezelfde oppervlakte. Provinciale staten kunnen bij verordening regels opstellen over de wijze van herplant.

Hoofdstuk 3. Onderzoekslocatie

3.1 Beschrijving onderzoekslocatie

De onderzoekslocatie is gelegen aan de Troliusbaan te Waalre. De locatie zelf bestaat uit bebouwing (het activiteitscentrum) verharding en enkele groenperkjes. De directe omgeving bestaat uit de sporthal, bedrijfsgebouwen, woonhuizen en een grasveld met solitaire bomen. Het activiteitscentrum is een uit bakstenen opgetrokken gebouw met spouwmuren en stootvoegen. Het heeft een plat dak met aan de dakranden platen ter afwerking. De aanwezige groenperkjes bestaan voornamelijk uit verschillende sierheesters en sierplanten en opslag van melganzenvoet en meldistel. In bijlage 3 zijn een aantal foto's opgenomen die in indruk geven van de onderzoekslocatie en de omgeving.



Afbeelding 2. Ligging onderzoekslocatie

3.2 Beschrijving geplande maatregelen

De geplande maatregelen bestaan uit de herontwikkeling van het activiteitscentrum 't Hazzo waarbij het gebouw wordt gesloopt.

3.3 Ligging ten opzichte van beschermde gebieden

De onderzoekslocatie zelf heeft geen status in het kader van de Wet Natuurbescherming (Natura 2000, Vogel- of Habitatrichtlijn). In de directe omgeving, zijn ook geen natura 2000 of andere beschermde gebieden gelegen die kunnen worden beïnvloed door de voorgenomen maatregel.

De onderzoekslocatie is niet gelegen binnen de begrenzing van het Natuurnetwerk Noord-Brabant (NNB), voorheen EHS. In de directe omgeving zijn ook geen terreinen gelegen die binnen het netwerk vallen.

3.4 Houtopstanden hout en houtproducten

De bomen binnen de onderzoekslocatie vallen niet buiten de bij besluit van de gemeenteraad vastgestelde grenzen van de bebouwde kom. Een toetsing aan hoofdstuk 4 wnb is niet van toepassing.

Hoofdstuk 4. Onderzoeksmethode

4.1 Literatuurstudie en deskresearch

Tijdens de literatuurstudie is gebruik gemaakt van gegevens uit verschillende bronnen. De belangrijkste zijn; verspreidingsatlassen en gegevens uit de Nationale Databank Flora en Fauna (NDFF). In bijlage 2 is een lijst opgenomen van beschermde soorten die in de laatste vijf jaar binnen een straal van 1 kilometer van de onderzoekslocatie zijn waargenomen.

4.2 Veldbezoek

Op 2 augustus 2017, bij 17 °C en licht bewolkt droog weer, is een eenmalig veldbezoek afgelegd door Bureau van Nierop aan de onderzoekslocatie.

Tijdens het veldbezoek is zoveel mogelijk concrete informatie verzameld met betrekking tot de aanwezigheid van beschermde soorten (zicht- en geluidswaarnemingen, sporenonderzoek, nesten, hollen, uitwerpselen, haren etc.).

Daarnaast is er gekeken of binnen de onderzoekslocatie of directe omgeving potentiële verblijfplaatsen aanwezig zijn van beschermde soorten.

Hoofdstuk 5. Resultaten onderzoek

5.1 Flora

De onderzoekslocatie bestaat voor het grootste deel uit verharding en bebouwing waar geen planten aanwezig zijn. Rondom zijn enkele groenperkjes met voornamelijk verschillende sierplanten. Daarnaast komen “onkruiden” voor zoals melkdistel en melganzenvoet voor.

Er zijn vanuit de literatuurstudie ook geen waarnemingen bekend van beschermde soorten uit de onderzoekslocatie of de directe omgeving. Dit lijkt ook zeer onwaarschijnlijk vanwege de aanwezige bebouwing en verharding.

5.2 Vogels

Alle van nature in het wild levende vogels als bedoeld in artikel 1 van de Vogelrichtlijn zijn beschermd. Het is verboden om ze opzettelijk te doden of te vangen of om opzettelijk hun nesten, eieren of rustplaatsen te beschadigen of te vernietigen. Van een aantal soorten zijn de nesten en hun functionele omgeving zelfs jaarrond beschermd, zie bijlage 1.

Tijdens de literatuurstudie kwamen wel een aantal waarnemingen naar voren van soorten met jaarrond beschermde nesten uit de omgeving. Binnen de onderzoekslocatie zijn deze echter niet aanwezig. De bebouwing is niet geschikt voor gebouwbewonende soorten, mogelijk dat algemene broedvogels tot broeden komen in de groenperkjes echter, wordt ook dit op de meeste plekken niet verwacht. Omdat het niet kan worden uitgesloten moet hiermee tijdens eventuele werkzaamheden rekening worden gehouden, zie hoofdstuk 6 en 7.

5.3 Terrestrische zoogdieren

Er zijn geen waarnemingen bekend van beschermde of kwetsbare terrestrische zoogdieren in het plangebied. Uit de directe omgeving zijn waarneming bekend van een aantal beschermde zoogdieren. Er zijn tijdens het veldbezoek geen waarnemingen gedaan van vaste rust- of verblijfplaatsen van beschermde terrestrische zoogdieren. Het is gezien de omgeving niet aannemelijk dat er veel gebruik zal worden gemaakt van de locatie anders dan door muizen (huis- bosmuis etc.)

5.4 Vleermuizen

Alle in Nederland voorkomende vleermuizen zijn opgenomen in bijlage IV van de habitatrichtlijn en strikt beschermd middels de Wet Natuurbescherming.

Er zijn waarnemingen bekend van; gewone- en ruige dwergvleermuis, gewone- en grijze grootoorvleermuis, rosse vleermuis, vale vleermuis en watervleermuis. Omdat het gebouw

beschikt over verschillende wegkruipmogelijkheden is het mogelijk dat gebouwbewonende soorten hier gebruik van maken als verblijfplaats. In principe is het geschikt voor alle typen verblijfplaatsen voor soorten zoals; gewone dwergvleermuis en laatvlieger. Hiermee moet rekening worden gehouden, zie hoofdstuk 6 en 7.

5.5 Amfibieën en reptielen

De onderzoekslocatie bestaat vrijwel geheel uit bebouwing en verharding en is derhalve niet geschikt als leefgebied voor amfibieën en/of reptielen.

5.6 Vlinders en libellen

Binnen de onderzoekslocatie is geen geschikt leefgebied aanwezig voor libellen en of vlinder. Mogelijk dat de soorten incidenteel worden waargenomen in de directe omgeving.

5.7 Overige beschermde soorten

Er zijn geen waarnemingen bekend van overige beschermde soorten uit de onderzoekslocatie of de directe omgeving die gebruik kunnen maken van de onderzoekslocatie. Binnen de onderzoekslocatie of de directe omgeving worden ook geen beschermde of kwetsbare soorten verwacht, die kunnen worden beïnvloed door de voorgenomen ontwikkeling.

Hoofdstuk 6. Effectenbeoordeling

De onderzoekslocatie bestaat vrijwel geheel uit bebouwing en verharding, daarnaast zijn er enkele groenperkjes aanwezig. Omdat niet zonder meer kan worden uitgesloten dat er broedgevallen aanwezig zijn in de groenperkjes moet hiermee rekening worden gehouden. Het gebouw is in potentie geschikt als; winter-, zomer-, kraam- en of paarverblijfplaats voor gebouwbewonende soorten. Er zal daarom aanvullend onderzoek uitgevoerd moeten worden om vast te stellen of er gebruik wordt gemaakt van het gebouw door vleermuizen, welke verblijfplaatsen er zijn en wat de gevolgen zijn.

Hoofdstuk 7. Conclusie en aanbeveling

De herinrichting van het activiteitencentrum 't Hazzo kan worden uitgevoerd nadat er nader onderzoek is uitgevoerd naar de aanwezigheid van vleermuizen daarnaast moet er rekening worden gehouden met broedvogels, zie onderstaande punten:

- Het verwijderen van groen gebeurt buiten het broedseizoen (globaal 15 maart 15 juli).
- Voordat het gebouw kan worden gesloopt dient er een onderzoek uitgevoerd te worden naar de aanwezigheid van en het gebruik door vleermuizen. Omdat het gebouw in principe alle functies voor vleermuizen kan vervullen moet het onderzoek worden uitgevoerd in de periode april - december.

Bijlage 1 Jaarrond beschermde vogels

Door het ministerie van LNV (nu: Economische Zaken) is een lijst opgesteld waarin een aantal in Nederland kwetsbare vogelsoorten zijn opgenomen waarvan de nesten het hele jaar zijn beschermd. Hierbij wordt onderscheid gemaakt in vijf categorieën. De nesten in categorie 1 t/m 4 zijn het hele jaar door beschermd. Voor categorie 5 geldt dat de nesten alleen tijdens de broedperiode zijn beschermd. Hierbij geldt echter dat bij zwaarwegende ecologische omstandigheden ook nesten van categorie 5 soorten jaarrond beschermd kunnen zijn. Hieronder zijn de soorten uit categorie 1 t/m 4 weergegeven.

- Boomvalk (*Falco subbuteo*)
- Buizerd (*Buteo buteo*)
- Gierzwaluw (*Apus apus*)
- Grote gele kwikstaart (*Motacilla cinerea*)
- Havik (*Accipiter gentilis*)
- Huismus (*Passer domesticus*)
- Kerkuil (*Tyto alba*)
- Oehoe (*Bubo bubo*)
- Ooievaar (*Ciconia ciconia*)
- Ransuil (*Asio otus*)
- Roek (*Corvus frugilegus*)
- Slechtvalk (*Falco peregrinus*)
- Sperwer (*Accipiter nisus*)
- Steenuil (*Athene noctua*)
- Wespendif (*Pernis apivorus*)
- Zwarte wouw (*Milvus migrans*).

Bijlage 2 Gegevens NDFF

© NDFF - quickscanhulp.nl 15-6-2017

Soort	Amfibieën	Bescherming	Afstand
Alpenwatersalamander	Amfibieën	wnb-andere soorten	0 - 1 km
Alpenwatersalamander	Amfibieën	wnb-andere soorten	0 - 1 km
Bastaardkikker	Amfibieën	wnb-andere soorten	0 - 1 km
Bruine kikker	Amfibieën	wnb-andere soorten	0 - 1 km
Gewone pad	Amfibieën	wnb-andere soorten	0 - 1 km
Kleine watersalamander	Amfibieën	wnb-andere soorten	0 - 1 km
iepenpage	Insecten - Dagvlinders	wnb-andere soorten	0 - 1 km
Beekrombout	Insecten - Libellen	wnb-andere soorten	0 - 1 km
Bosbeekjuffer	Insecten - Libellen	wnb-andere soorten	0 - 1 km
Levendbarende hagedis	Reptielen	wnb-andere soorten	0 - 1 km
Grote leeuwenklauw	Vaatplanten	wnb-andere soorten	0 - 1 km
Kartuizer anjer	Vaatplanten	wnb-andere soorten	0 - 1 km
Beekprik	Vissen	wnb-andere soorten	0 - 1 km
Bosmuis	Zoogdieren	wnb-andere soorten	0 - 1 km
Bunzing	Zoogdieren	wnb-andere soorten	0 - 1 km
Dwergmuis	Zoogdieren	wnb-andere soorten	0 - 1 km
Edelhert	Zoogdieren	wnb-andere soorten	0 - 1 km
Eekhoorn	Zoogdieren	wnb-andere soorten	0 - 1 km
Egel	Zoogdieren	wnb-andere soorten	0 - 1 km
Haas	Zoogdieren	wnb-andere soorten	0 - 1 km
Huisspitsmuis	Zoogdieren	wnb-andere soorten	0 - 1 km
Konijn	Zoogdieren	wnb-andere soorten	0 - 1 km
Ree	Zoogdieren	wnb-andere soorten	0 - 1 km
Rosse woelmuis	Zoogdieren	wnb-andere soorten	0 - 1 km
Steenmarter	Zoogdieren	wnb-andere soorten	0 - 1 km
Vos	Zoogdieren	wnb-andere soorten	0 - 1 km
Wezel	Zoogdieren	wnb-andere soorten	0 - 1 km

Soort	Amfibieën	Bescherming	Afstand
Heikikker	Amfibieën	wnb-hrl	0 - 1 km
Poelkikker	Amfibieën	wnb-hrl	0 - 1 km
Rugstreeppad	Amfibieën	wnb-hrl	0 - 1 km
Vroedmeesterpad	Amfibieën	wnb-hrl	0 - 1 km
Gevlekte witsnuitlibel	Insecten - Libellen	wnb-hrl	0 - 1 km
teunisbloempijlstaart	Insecten - Macronachtvlinders	wnb-hrl	0 - 1 km
Drijvende waterweegbree	Vaatplanten	wnb-hrl	0 - 1 km
Gewone dwergvleermuis	Zoogdieren	wnb-hrl	0 - 1 km
Gewone grootoorvleermuis	Zoogdieren	wnb-hrl	0 - 1 km
Grijze grootoorvleermuis	Zoogdieren	wnb-hrl	0 - 1 km
Laatvlieger	Zoogdieren	wnb-hrl	0 - 1 km
Rosse vleermuis	Zoogdieren	wnb-hrl	0 - 1 km
Ruige dwergvleermuis	Zoogdieren	wnb-hrl	0 - 1 km
Vale vleermuis	Zoogdieren	wnb-hrl	0 - 1 km
Watervleermuis	Zoogdieren	wnb-hrl	0 - 1 km
Boomvalk	Vogels	wnb-vrl	0 - 1 km
Buizerd	Vogels	wnb-vrl	0 - 1 km
Gierzwaluw	Vogels	wnb-vrl	0 - 1 km
Grote Gele Kwikstaart	Vogels	wnb-vrl	0 - 1 km
Havik	Vogels	wnb-vrl	0 - 1 km
Huismus	Vogels	wnb-vrl	0 - 1 km
Kerkuil	Vogels	wnb-vrl	0 - 1 km
Ooievaar	Vogels	wnb-vrl	0 - 1 km
Ransuil	Vogels	wnb-vrl	0 - 1 km
Roek	Vogels	wnb-vrl	0 - 1 km
Slechtvalk	Vogels	wnb-vrl	0 - 1 km
Sperwer	Vogels	wnb-vrl	0 - 1 km
Steenuil	Vogels	wnb-vrl	0 - 1 km
Wespendief	Vogels	wnb-vrl	0 - 1 km

Bijlage 3 Foto's onderzoekslocatie



Vooraanzicht gebouw



Dakrand met stootvoeg en wegkruipmogelijkheid



Wegkruipmogelijkheid