

Technische vragen begroting

Nr. 1	Partij Groen Links	Onderwerp: Jeugd
Vraag		
Blz. 10 percentage jeugdigen dat ondersteund wordt door jeugdteam (nieuw) wat zegt dit percentage precies? Ook gerelateerd aan het cijfer bestaand (bv. 10% 2018, tov 8,7% ?)		
Antwoord		
Het percentage is de eerste plaats een indicator voor de toegankelijkheid (bijv. verdeeld over wijken en doelgroepen), zodat we kunnen zien hoe goed gezinnen het Jeugdteam kunnen vinden. In de tweede plaats brengt het percentage de beweging tussen de specialistische jeugdhulp naar de eerstelijns hulp in beeld.		

Nr. 2	Partij Groen Links	Onderwerp: Herplant bomen
Vraag		
Blz 13 hoe ver staat de realisatie van de herplant bomen?		
Antwoord		
Deze € 100k betreft de herplant van de gekapte bomen van de ontwikkelingslocatie Blikstraat. Binnen het project Blikstraat kon geen herplant op de betreffende locatie plaatsvinden. In plaats van herplant is geld gereserveerd voor herplant elders in de Zaanstad. Deze herplant heeft nog niet plaatsgevonden.		

Nr. 3	Partij Groen Links	Onderwerp Toelichting Tariefmodel		
Vraag				
Blz 18 in 2023 staat -237.000, in de tekst staat 0,1 miljoen. Sluit de tekst wel aan op de tabel? M.a.w. Wat is de verklaring?				
Antwoord				
De toelichting op de financiële gevolgen van de tariefmodellen bestaat grofweg uit twee onderdelen:				
<ol style="list-style-type: none"> 1) De tarieven zijn doorgerekend met de laatste gegevens over de lonen. In de nieuwe CAO zijn de lonen voor 2019 lager dan waarmee in de tariefmodellen bij de begroting 2019-2022 is gerekend. Hierdoor kunnen minder salarislaster worden doorgerekend in het tarief dan gedacht. Dit leidt tot een nadeel in de jaren 2020-2022 van een kleine € 0,1 miljoen per jaar. Het jaar 2023 viel buiten de scope van de begroting 2019, waardoor dit effect niet optreedt. In 2023 is zelfs sprake van een voordeel van € 0,1 miljoen. 2) Een voordeel in de tariefmodellen doet zich voor bij de inhuur van personeel voor de Wet algemene bepalingen omgevingsrecht (WABO). Deze inhuur kan niet geheel doorbelast worden in het tarief. De inhuur neemt echter na 2020 flink af, wat vanaf 2021 leidt tot een voordeel van ruim € 0,1 miljoen. 				
In tabel samengevat (bedragen * € 1 miljoen):				
	2020	2021	2022	2023
1) Doorrekening salarislaster	0,1	0,1	0,1	- 0,1
2) Voordeel inhuur personeel WABO		- 0,1	- 0,1	- 0,1
Totaal tariefmodellen	0,1	0	0	- 0,2
De toelichting sluit hiermee aan op de tabel.				

Nr. 4	Partij Groen Links	Onderwerp: Jeugdzorg
Vraag		
Blz. 10 Is het bekend waarom 19% van de ondervraagden de kwaliteit van de specialistische ondersteuning niet goed vond?		
Antwoord		
Over 2018 geeft 82% van de inwoners met een maatwerkvoorziening vanuit de Wmo aan dat de kwaliteit van de ondersteuning goed is. Daarnaast geeft 12% een neutraal antwoord en is 6% niet		

tevreden met de kwaliteit van de ondersteuning. Op dit moment is er onvoldoende informatie om deze uitkomst te duiden. In 2020 gaan wij nader (kwalitatief) onderzoek doen naar de ervaringen van inwoners die niet tevreden zijn om vanuit die ervaringen te leren wat er beter kan in de dienstverlening.

Nr. 5	Partij Groen Links	Onderwerp: Onderwijs
Vraag		
Blz 21. Is dit een bekende vertraging van het IHP? Of betekent dit dat de gebouwen waarover het gaat toch BENG plichtig worden, en zodoende extra kosten met zich meebrengen?		
Antwoord		
Ja, dit is een bekende vertraging. Het gaat om vertraging als gevolg van de PAS problematiek.		

Nr. 6	Partij Groen Links	Onderwerp: ??
Vraag		
Blz. 22 Wat zijn de vier thema's en wat zijn de kosten van de vier thema's afzonderlijk?		
Antwoord		
Wij vatten u vraag als volgt op: Wat zijn de vier thema's van de thematuinen in het Darwinpark en wat zijn hier de kosten van per tuin?		
De vier thema's in de thematuinen Darwinpark zijn bostuin, grastuin, watertuin en moerastuin. De onderhoudskosten per thema bedragen ca. € 7.500 per jaar.		

Nr. 7	Partij Groen Links	Onderwerp Tariefmodel leges																	
Vraag																			
Blz. 22 zijn hiermee nu alle leges kostendekkend? (Zoals het plaatsen van een tijdelijke container in de openbare ruimte e.d.)																			
Antwoord																			
Nee, niet alle leges zijn op zichzelf kostendekkend.																			
De Legesverordening bestaat uit drie hoofdstukken. Binnen hoofdstuk 1 en 2 is kruissubsidiëring mogelijk en mag de opbrengst maximaal 100% kostendekkend zijn. Voor hoofdstuk 3 geldt een kostendekkendheid van 100% binnen de paragraaf. In onderstaande tabel zijn de percentages kostendekkendheid per hoofdstuk zichtbaar.																			
<table border="1"> <thead> <tr> <th>Leges Verordening</th> <th>Kostendekking 2019</th> <th>Voorgesteld tarief 2019</th> <th>Kostendekking 2020</th> </tr> </thead> <tbody> <tr> <td>Hoofdstuk 1, Algemene dienstverlening</td> <td>98,3%</td> <td>diversen</td> <td>90,8%</td> </tr> <tr> <td>Hoofdstuk 2, Omgevingsvergunningen</td> <td>99,1%</td> <td>diversen</td> <td>100%</td> </tr> <tr> <td>Hoofdstuk 3, Dienstverlening vallend onder de Europese dienstenrichtlijn</td> <td>32,8%</td> <td>diversen</td> <td>34,2%</td> </tr> </tbody> </table>				Leges Verordening	Kostendekking 2019	Voorgesteld tarief 2019	Kostendekking 2020	Hoofdstuk 1, Algemene dienstverlening	98,3%	diversen	90,8%	Hoofdstuk 2, Omgevingsvergunningen	99,1%	diversen	100%	Hoofdstuk 3, Dienstverlening vallend onder de Europese dienstenrichtlijn	32,8%	diversen	34,2%
Leges Verordening	Kostendekking 2019	Voorgesteld tarief 2019	Kostendekking 2020																
Hoofdstuk 1, Algemene dienstverlening	98,3%	diversen	90,8%																
Hoofdstuk 2, Omgevingsvergunningen	99,1%	diversen	100%																
Hoofdstuk 3, Dienstverlening vallend onder de Europese dienstenrichtlijn	32,8%	diversen	34,2%																
De kosten van de tijdelijke containers in de openbare ruimte zitten verwerkt in het tariefmodel van de afvalstoffenheffing, die kostendekkend is voor 2020.																			

Nr. 8	Partij Groen Links	Onderwerp: Onderwijs
Vraag		
Blz 27 hier wordt gesproken over 400.000 tbv lerarentekort, op p 22 over 600.000 en 500.000?		
Antwoord		
In de Voorjaarsnota 2019 is voor de aanpak van het lerarentekort een bedrag opgenomen van € 600.000 (€ 200.000 voor respectievelijk 2020, 2021 en 2022). Vooruitlopend op de verwachting dat het Rijk hiervoor middelen in haar begroting gaat opnemen is het budget voor 2021 en 2022 met € 100.000 verlaagd. Hiermee resteert € 400.000 voor de aanpak van het lerarentekort in 2020 tot en met		

2022.

Nr. 9	Partij Groen Links	Onderwerp Jeugd
--------------	---------------------------	------------------------

Vraag

Blz. 28 Zijn er vrijgevallen locaties door de centralisatie van het jeugdteam?

Antwoord

De doorontwikkeling van de jeugdteams wordt ingezet vanaf 2020. Dat betekent dat op dit moment de voorbereidingen in gang zijn gezet om te komen tot een stedelijk jeugdteam. Tot nu toe is er 1 locatie vrijgevallen (de Vuister) omdat deze niet meer nodig was omdat het team op een andere locatie terecht kon (Ebbehout).

Pas in de komende maanden wordt duidelijk hoe de diverse locaties ten behoeve van het stedelijk team worden ingezet.

Nr. 10	Partij Groen Links	Onderwerp Jeugdhulp
---------------	---------------------------	----------------------------

Vraag

Blz. 29 Is het al zeker dat in 2020 aanbesteed wordt en niet inbesteed?

Antwoord

De contracten met de jeugdteams worden per 1 januari 2020 nog éénmaal verlengd tot 1 januari 2022. Dit is de laatste mogelijkheid tot verlening van het huidige contract. In het komend jaar onderzoeken we wat de manier van opdracht geven wordt voor de periode vanaf 2022.

Nr. 11	Partij Groen Links	Onderwerp Veilig thuis
---------------	---------------------------	-------------------------------

Vraag

Blz. 32 Zijn er wachtlijsten bij VeiligThuis?

Antwoord

Ja, er zijn wachtlijsten bij Veilig Thuis. In het hele land speelt dit probleem in de Veilig Thuis regio's. Het aantal meldingen is sinds 1 januari 2019 aanzienlijk toegenomen doordat meer professionals moeten melden.

Nr. 12	Partij Groen Links	Onderwerp onderwijs lerarentekort
---------------	---------------------------	--

Vraag

Blz. 35 is er een stand van zaken van het leraren tekort? De grote gemeenten hebben een aanvraag gedaan voor een grote stedenbonus, was dit onderdeel van de gezamenlijke afspraken? En doet Zaanstad hier aan mee?

Antwoord

Voor de stand van zaken van het lerarentekort zie beantwoording technische vraag van Rob Karst, naar u verstuurd op 19 september 2019.

De G4 stellen aan het Rijk voor om een speciale grote stedenbonus te ontwikkelen om het lerarentekort in de grote steden op te lossen. Minister Slob heeft dit voorstel in gesprek met de G4 afgewezen. Er is wel al eerder voor de G4 ieder een miljoen verstrekt voor het opleiden van zij-instromers. Zaanstad heeft toen € 250.000 toegekend gekregen. Dit is verwerkt in het plan met de schoolbesturen voor het opleiden van de zij-instromers.

Nr. 13	Partij Groen Links	Onderwerp participatie duurzame inzetbaarheid
---------------	---------------------------	--

Vraag

Blz 44. Wat is onze rol in het creëren van een derde leerweg?

Antwoord

De realisatie is een samenwerking tussen overheden, onderwijs en werkgevers. We maken deel uit van de projectgroep die de pilot praktijkleren gaat uitvoeren. Zo kan het aansluiten bij bestaande diensten en

initiatieven zoals het Jongerenloket en Werkom.

Nr. 14a	Partij Groen Links	Onderwerp Participatie City Deal
Vraag Blz. 48 Kunnen we een update krijgen van de uitkomsten de pilot city deal?		
Antwoord Er zijn het afgelopen jaar interessante resultaten geboekt in de City Deal. Het college zal u hierover informeren via een raadsinformatiebrief die kort na de behandeling van de begroting wordt aangeboden.		

Nr. 14b	Partij Groen Links	Onderwerp Werk en inkomen		
Vraag Blz. 50 Is er een analyse van het feit dat het aantal mensen op wsm en/of bijstandsniveau blijft stijgen ondanks de aantrekkende economie?				
Antwoord De stijging van het aantal personen met een inkomen op bijstandsniveau is vooral te verklaren uit de toename van het aantal inwoners. Procentueel is het aantal personen met een laag inkomen zelfs gedaald, zo blijkt uit de CBS-microdata. Met 8,1% personen met een minimuminkomen zit Zaanstad op het Nederlands gemiddelde. Deze daling is in onderstaande tabel af te lezen.				
2014 2015 2016 2017				
Aantal huishoudens met een minimum inkomen	7.400	7.300	7.300	7.700
Aantal personen	12.800	12.400	12.400	12.800
Huishoudens in % tov alle huishoudens	11,3%	11,1%	11,1%	10,5%
Personen in % tov alle personen	8,8%	8,5%	8,4%	8,1%

Nr. 15	Partij Groen Links	Onderwerp Duurzaamheden schoolgebouwen
Vraag Blz. 61. Wanneer zijn deze uitkomsten bekend, m.a.w. is dit op tijd om maatregelen ook te vertalen in budgetten etc. in 2020. Of kan dan pas in 2021 begonnen worden?		
Antwoord De uitkomsten zijn bekend begin 2020. Afhankelijk van de besluitvorming op basis van de uitkomsten kan in 2020 een begin gemaakt worden met het doorvoeren van duurzaamheidsmaatregelen.		

Nr. 16	Partij Groen Links	Onderwerp Buurthuizen
Vraag Blz. 62 Waarom wordt de tevredenheid over buurthuizen niet meer opgenomen in de in de zaanpeiling?		
Antwoord Deze indicator was eerdere jaren gebaseerd op de volgende vraag in de Zaanpeiling: "In hoeverre bent u tevreden of ontevreden over de welzijnsvoorzieningen (bijv. buurthuis, jongerencentrum) in de hele gemeente?" De tevredenheid over specifiek de buurthuizen werd niet uitgevraagd, waarmee de (ambtelijke) conclusie was dat de vraag in deze vorm te generiek was, en er daarom geen beleid op kan worden gemaakt (of bijgesteld). Met ingang van de volgende Zaanpeiling zullen we een vraag opnemen om de mate van tevredenheid over buurthuizen/ontmoetingsplekken specifiek te meten.		

Nr. 17	Partij Groen Links	Onderwerp MAAK Zaanstad
Vraag Blz 69. Tony Chocolonely. Wat is een volgende fase? En wat is het doel en betrokkenheid van de		

gemeente?

Antwoord

Pakhuis de Vrede is een belangrijk (toekomstig) icoon voor een getransformeerd Achtersluispolder. Tony's Chocolonely onderzoekt in samenwerking met de gemeente de haalbaarheid van vestiging van een hoofdkantoor, chocoladefabriek en bezoekersexperience op locatie de Vrede. Met vestiging van Tony's Chocolonely kan de gemeente aan aantal belangrijke doelen halen; een mooie invulling voor pakhuis de Vrede, een spraakmakende aanjager voor transformatie en werkgelegenheid. De gemeente heeft randvoorwaarden aangegeven waaraan moet worden voldaan. Partijen willen in de eerste helft van 2020 de haalbaarheidsstudie afronden. Bij een positief resultaat zullen partijen een anterieure overeenkomst sluiten met afspraken over de vervolgstappen om realisatie mogelijk te maken.

Nr. 18	Partij Groen Links	Onderwerp Versterken en verduurzamen woningvoorraad
---------------	---------------------------	--

Vraag

Blz. 74 Wanneer komen de raamovereenkomsten met de woningcorporaties naar de raad?

Antwoord

Volgens de planning zal de nieuwe raamovereenkomst met de woningcorporaties en de huurdersorganisaties in de tweede helft van november naar de raad verzonden worden.

Nr. 19	Partij Groen Links	Onderwerp Versterken inrichting Landschap
---------------	---------------------------	--

Vraag

Blz 79 Hoe veel krijgt Zaanstad voor de "impuls aanpak veenweiden"?

Antwoord

De Impuls aanpak veenweiden maakt onderdeel uit van het Klimaatakkoord en meer specifiek de landbouwtafel. Het Rijk stelt daarin financiële middelen beschikbaar om de uitstoot van broeikasgassen uit de veenweidegebieden te reduceren. Het Klimaatakkoord spreekt van een gebiedsgerichte aanpak, en stelt daarbij de provincie aan als trekker. Naar verwachting gaat dit proces in 2020 lopen en ontstaat er meer duidelijkheid over welk bedrag voor de Zaanse veenweiden beschikbaar komt. Op dit moment kan daar geen inschatting van gemaakt worden.

Nr. 20	Partij Groen Links	Onderwerp Bevorderen klimaatadaptatie
---------------	---------------------------	--

Vraag

Blz 79 wat is een klimaat robuuste stad?

Antwoord

Dat is een stad die aangepast is aan de fysieke gevolgen van klimaatverandering. Bij de oplossingsrichtingen wordt vaak onderscheid gemaakt tussen mitigatie en adaptatie. Bij mitigatie gaat het over energiebesparing, duurzame energieopwekking en het tegengaan van CO2 uitstoot. Bij adaptatie gaat het om het aanpassen aan klimaatverandering door rekening te houden met klimaatbestendigheid van de inrichting van de openbare ruimte en gebouwen.

Nr. 21	Partij Groen Links	Onderwerp Bereikbaarheid en verkeersveiligheid
---------------	---------------------------	---

Vraag

Blz. 80/81 Waarom is er niets gezegd over het fietsverkeer?

Antwoord

De fiets vormt een belangrijk onderdeel van het nieuwe ZVVP en is daarom niet separaat benoemd. Dat wil niet zeggen dat het komend jaar geen activiteiten uitgevoerd worden op het gebied van de fiets. Fietsen draagt bij aan onder andere de gezondheid, duurzaamheid en bereikbaarheid; in alle ruimtelijke plannen krijgt de fiets een plek en de gemeente werkt in diverse projecten aan verbetering van bereikbaarheid en veiligheid van de fiets.

Nr. 22	Partij Groen Links	Onderwerp Onderhoud openbare ruimte
---------------	---------------------------	--

Vraag

Blz 82. Wat betekent deze achterstand (groter dan 10 %) voor het dagelijks onderhoud? Verwachten we dat de kosten daarvoor zullen stijgen?

Antwoord

Zaanstad heeft al lange tijd onderhoudsachterstanden in de openbare ruimte. Doordat deze achterstanden niet toenemen, blijven vanuit die optiek de kosten voor dagelijks onderhoud gelijk. Door de aanwezigheid van onderhoudsachterstanden zijn de kosten voor dagelijks onderhoud hoger dan wanneer er geen onderhoudsachterstanden zijn.

Nr. 23	Partij Groen Links	Onderwerp openbare ruimte afhandelen meldingen
---------------	---------------------------	---

Vraag

Blz 82 wat is tijdige afhandeling en wat is tevreden? Om hoeveel meldingen gaat het, en zien we daar een stijgende trend?

Antwoord

Het tijdig afhandelen van een melding betekent dat deze binnen de gestelde termijn van 30 dagen is afgehandeld. De tevredenheid hierover betreft het feit dat de melding dan ook daadwerkelijk is opgelost zoals de melder verwacht.

Op jaarbasis betreft dit ca. 12.000 meldingen over de openbare ruimte. Deze cijfers zijn al jarenlang van dezelfde grootte en is er dus geen sprake van een stijgende trend.

Nr. 24	Partij Groen Links	Onderwerp Openbare ruimte Bomen
---------------	---------------------------	--

Vraag

Blz. 85 Wanneer is de website over bomen klaar?

Antwoord

Er komt geen aparte website voor de bomen. We werken aan de website www.Buitengewoon.Zaanstad.nl waarin ook informatie staat over bomen. Verder komt binnenkort de bomenbalans op deze website.

Nr. 25	Partij Groen Links	Onderwerp Openbare ruimte afhandelen meldingen
---------------	---------------------------	---

Vraag

Blz. 87 Slechts 55% is tevreden over afhandeling meldingen openbare ruimte. Is het bekend waarom dit cijfer zo laag is? Worden de meldingen niet goed geregistreerd of niet goed afgehandeld?

Antwoord

De tevredenheid over de afhandeling van meldingen wordt gemeten in de Zaanpeiling. Niet iedereen die de Zaanpeiling invult heeft ook daadwerkelijk in dat jaar een melding bij de gemeente gedaan. In 2018 is daarom op drie momenten een Klanttevredenheidsonderzoek Melding Openbare Ruimte gehouden. Anders dan bij de Zaanpeiling gaven bewoners hun mening op het moment dat de melding was afgehandeld. Uit deze klanttevredenheidsonderzoeken kreeg de afhandeling van de meldingen openbare ruimte gemiddeld een 6,8.

Uit de gehouden klanttevredenheidsmetingen is gebleken dat er bij de melders vooral onduidelijkheid is over de voortgang van de melding en ontevredenheid over de communicatie hierover. Daarom wordt er ingezet op het verbeteren van de communicatie over meldingen. Wanneer de melder beter op de hoogte wordt gehouden over de voortgang en over wat er uiteindelijk gerealiseerd is, draagt dit bij aan een hoger tevredenheid over de meldingen openbare ruimte.

Nr. 26	Partij Groen Links	Onderwerp Begraafplaatsen
---------------	---------------------------	----------------------------------

Vraag

Blz. 87 Wat zijn de opties om de grafrechten te verminderen?

Antwoord

Er zijn grofweg drie opties om de grafrechten te verminderen:

Optie 1: Het onderhoudsniveau op de begraafplaatsen verlagen. Het onderhoudsniveau is afgestemd op de functie van het gebied, piëteit en herdenking. Verlagen van het onderhoud maakt de begraafplaatsen tot een minder mooie plek.

Optie 2: Minder kosten toe te berekenen aan de exploitatie van de begraafplaatsen. Dat kan bijvoorbeeld door de kosten voor de Joodse begraafplaats en het onderhoud van graven die voor onbepaalde tijd zijn uitgegeven, niet meer ten laste te brengen van de hedendaagse gebruikers op de begraafplaats.

Optie 3: het afstoten en afsluiten van begraafplaatsen. Deze optie kan niet op korte termijn worden gerealiseerd. Omdat de wetgever eist dat er minimaal 10 jaar na de laatste uitgifte van graven nog bijzettingen mogelijk moeten zijn en dat pas 40 jaar daarna overgegaan kan worden tot sluiting van de begraafplaats. Dit is een oplossing op de lange termijn.

Met het bepalen van de tarieven van 2020 is al rekening gehouden met het laten vervallen van de subsidie mogelijkheid aan kerkgenootschappen. Afgelopen jaren maakten de kerkgenootschappen slechts sporadisch gebruik van deze subsidiemogelijkheid.

Nr. 27	Partij Groen Links	Onderwerp Maatschappelijke weerbaarheid
Vraag Blz. 96 Wat is het verband tussen maatschappelijke weerbaarheid Meld Misdaad Anoniem?		
Antwoord Binnen gesloten gemeenschappen met een hoge sociale controle, bestaat het risico van sociale uitsluiting voor iemand die misstanden meldt. Hiermee kan grote sociale controle een negatieve invloed hebben op de meldingsbereidheid en de maatschappelijke weerbaarheid. Vanuit Zaanstad wordt samen met Meld Misdaad Anoniem (MMA) actief ingezet om de lage meldingsbereidheid te doorbreken door de mogelijkheid van anoniem melden via Meld Misdaad Anoniem te benadrukken. Hiermee versterken we de Maatschappelijke weerbaarheid van deze groep.		

Nr. 28	Partij Groen Links	Onderwerp Optimaliseren dienstverlening
Vraag Blz. 98 Zijn er gezien de slechte tevredenheid over de gemeentelijke website plannen om die aan te pakken?		
Antwoord Vanaf 2019 wordt de indicator '% Inwoners dat zegt het (zeer) eens te zijn met de stelling 'De informatie op de gemeentelijke website is goed' niet meer meegenomen in de Zaanpeiling. Het cijfer biedt onvoldoende mogelijkheden tot sturing, aangezien het te algemeen is geformuleerd. De gemeente Zaanstad is wel constant bezig met het optimaliseren van de gemeentelijke dienstverlening, waaronder ook de digitale dienstverlening. Er wordt hard gewerkt aan het behalen van een drempelvrij keurmerk voor zowel zaanstad.nl als alle subwebsites, zodat de gemeentelijke digitale omgeving toegankelijk is voor iedereen. De subwebsites voldoen in 2019 nog niet aan de toegankelijkheidseisen van het drempelvrij keurmerk. In 2018 hebben wel het drempelvrij keurmerk ontvangen voor de hoofdwebsite zaanstad.nl. Deze jaarlijkse toegankelijkheidstoets voor het drempelvrij keurmerk vindt ook in 2019 en daaropvolgende jaren plaats. Daarnaast neemt de gemeente Zaanstad klanttevredenheidsonderzoeken af, waarbij feedback van de inwoners wordt opgehaald om de website steeds gebruiksvriendelijker te maken.		

Nr. 29	Partij Groen Links	Onderwerp Brandweer
Vraag BLz. 98 Staat de brandweerkazerne nog steeds gedeeltelijk leeg en wat zijn de plannen om die te		

verhuren?

Antwoord

Sinds het vertrek van de meldkamer, staan de bovenste twee verdiepingen van de brandweerlocatie aan het Prins Bernhardplein leeg.

De mogelijkheid wordt onderzocht van het uitvoeren van cameratoezicht door de gemeente Zaanstad in plaats van door de politie. Het besluit hierover wordt genomen door het Regionaal Bestuurlijk Overleg Politie. Mochten zij hiertoe besluiten, dan is de ruimte van de meldkamer mogelijk een locatie waar ze kunnen landen. Op dit moment hebben zich nog geen andere geïnteresseerde partijen gemeld.

Nr. 30	Partij Groen Links	Onderwerp Bereikbaar bestuur
---------------	---------------------------	-------------------------------------

Vraag

Blz. 107 Waarom is de streefwaarde zo laag over de betrokkenheid van de bevolking?

Antwoord

Het streefcijfer is gelijk aan het realisatiecijfer met daarbij opgeteld een (klein) percentage van dat realisatiecijfer. Zoals te zien is het streefcijfer inderdaad iets hoger dan de realisatiecijfers in eerdere jaren.

Het oordeel van inwoners over de mate van betrokkenheid is sinds 2015 gestegen van 5,4 naar 5,9. Als deze positieve trend zich doorzet dan is een realistische schatting dat het oordeel in 2022 verder is toegenomen tot 6,5.

Nr. 31	Partij Groen Links	Onderwerp Heffingen
---------------	---------------------------	----------------------------

Vraag

Blz 118 welk percentages en kosten van de gemeentelijke reiniging, afvalverwerking en handhaving wordt toegerekend aan de afvalstoffenheffing ?

Antwoord

Voor de toerekening van kosten worden geen percentages gebruikt. De wijze waarop directe en indirecte kosten worden toegerekend, is vastgelegd in de nota kostentoerekening tarieven (2017/12259). Zie voor meer informatie pagina 13 van deze nota.

<https://zaanstad.raadsinformatie.nl/document/5299792/1#search=%22201712259%22>

Nr. 32	Partij Groen Links	Onderwerp Riolering
---------------	---------------------------	----------------------------

Vraag

Blz. 133 Is het nieuwe gemeentelijke rioleringsplan (VGRP) nu ook klimaatbestendig?

Antwoord

In het VGRP worden kaders weergegeven in welke mate wateroverlast acceptabel is. Dit uitgangspunt vormt vervolgens de basis voor het plan van aanpak wateroverlast, waarin inzicht wordt verschaft in de benodigde maatregelen om de wateroverlast te laten voldoen aan dit uitgangspunt.

Nr. 33	Partij ROSA	Onderwerp Motie 11 Indexering subsidies
---------------	--------------------	--

Vraag

Blz 7 Klopt het dat de besparing die indexering subsidie met zich mee zou brengen nu gedeeltelijk wordt gezocht in sport en jongerenwerk? Waarom is deze keuze gemaakt?

Antwoord

Nee. Op *alle* subsidies wordt bespaard door geen structurele compensatie toe te kennen voor de loon- en prijsstijgingen. In 2020 wordt nog wel een eenmalige (gedeeltelijke) tegemoetkoming gegeven.

De keuze is een politiek bestuurlijke afweging.

Nr. 34	Partij ROSA	Onderwerp % Schooladviezen basisschool Havo/VWO
---------------	--------------------	--

Vraag

Blz 10 Waarom wordt er bij de streefwaarde ingezet op het verkrijgen van meer schooladviezen

HAVO/VWO? Hoe verhoudt deze streefwaarde zich tot het verkrijgen van uiteindelijke startkwalificaties?
Hoe verhoudt deze streefwaarde zich tov de lokale arbeidsmarkt?

Antwoord

De streefwaarde voor het verkrijgen van meer schooladviezen HAVO/VWO is gebaseerd op landelijke gemiddelden. Zaanstad heeft lange tijd onder dit landelijke gemiddelde gezeten. Dat verschil wordt de laatste jaren kleiner.

De streefwaarde zegt niets over het verkrijgen van een uiteindelijke startkwalificatie, het gaat om de schooladviezen die op de basisschool worden gegeven. De streefwaarde heeft in zoverre iets te maken met de lokale arbeidsmarkt dat er in ons gemeentelijk acquisitiebeleid beleid extra aandacht is voor het aantrekken van bedrijvigheid met banen voor hoger opgeleiden. Ook zien wij bijvoorbeeld dat de gespecialiseerde zakelijke dienstverlening (onder meer accountants en dienstverlening + automatisering bedrijfsprocessen) sterker groeit dan andere sectoren.

Nr. 35	Partij ROSA	Onderwerp Tabel indicatoren
---------------	--------------------	------------------------------------

Vraag

Blz 10

% Jeugdigen dat ondersteund wordt door jeugdteam
nvt nvt 9,4% 10,0% 10,2% 10,5% Gemeentelijke registratie

% Jeugdigen dat ondersteund wordt door jeugdteam (nieuw)
6,1% 8,1% 8,6% 8,7% 8,8% 8,9% Gemeentelijke registratie.

Twee keer dezelfde indicator met wisselende %?

Antwoord

De metingen betreffende het aantal jeugdigen dat contact heeft met het jeugdteam dan wel ondersteund wordt of hulp heeft ontvangen zijn op twee punten verbeterd. De leeftijdsgrens van 21 jaar is gehanteerd en de registratiewijze bij de jeugdteams is veranderd. Voorheen werd iedereen geregistreerd, dus binnen een huishouden kon het voorkomen dat zowel de ouders als het kind geregistreerd en geteld werden. Nu tellen we alleen de jongeren. Deze nieuwe manier van meten geeft lagere aantallen en percentages. De realisatiecijfers zijn hierop herberekend en de streefwaarden 2020 en 2022 zijn daarom ook aangepast. In deze begroting zijn de resultaten van beide meetmethoden nog zichtbaar. Het college stelt voor om in het vervolg de verbeterde metingen te hanteren (pag. 33).

Nr. 36	Partij ROSA	Onderwerp: Jeugdigen dat ondersteund wordt door jeugdteam
---------------	--------------------	--

Vraag

Blz 10 Waarom wordt er bij deze streefwaarde ingezet op een hoger percentage jongeren dat geholpen wordt door het jeugdteam? Vallen hier ook preventieve trajecten onder?

Antwoord

Het hogere percentage is een gevolg van de beweging die we willen maken om meer jeugdigen via het Jeugdteam en preventief aanbod te helpen in plaats van via het specialistische aanbod.

Nr. 37	Partij ROSA	Onderwerp Inwoners dat de kwaliteit van de specialistische ondersteuning goed vond
---------------	--------------------	---

Vraag

Blz 10 Waarop is de afwaardering van deze streefwaarde in 2022 gebaseerd?

Antwoord

Het streefcijfer voor 2022 komt uit het coalitieakkoord. Het gaat dus niet om een afwaardering maar om een meerjarig streefcijfer (dat we in 2018 overtroffen hebben).

Nr. 38	Partij ROSA	Onderwerp Uitstroom uit de bijstand tov het totaal aantal mensen in de bijstand
---------------	--------------------	--

Vraag

Blz 10 Hoe kan het dat de realisatie in 2018 het laagst is tov de afgelopen 4 jaren?

Antwoord

Het verantwoorden op indicatoren is een ingewikkeld proces dat erg afhankelijk is van een aantal bepalende factoren: wijze van registratie, moment van meten in het jaar, welke grootheden er tegen elkaar worden afgezet (unieke personen of unieke uitkeringen), volume gemeten op een peildatum of over een kalenderjaar. De indicator op uitstroom is de afgelopen jaren niet consistent samengesteld, daardoor zijn de cijfers tussen de jaartallen niet goed vergelijkbaar. Dit kan helaas niet met terugwerkende kracht in de begroting worden aangepast.

De belangrijkste boodschap is dat de uitstroom in 2018 groter was dan in 2017, en het uitkeringsbestand gestaag aan het slinken is. Deze beweging zet in 2019 voort. Hieronder ziet u de cijfers uitstroom (tabel) uitgewerkt waarbij dezelfde noemers zijn gebruikt waardoor deze cijfers tussen de jaren wel te vergelijken zijn. In de grafiek het aantal mensen met een bijstandsuitkering

	volume heel jaar	volume dec	uitstroom	uitstroom tov volume hele jaar	uitstroom tov volume dec
2015	5046	4119	1108	22%	27%
2016	5130	4230	1034	20%	24%
2017	5087	4211	996	20%	24%
2018	4857	3823	1092	22%	28%

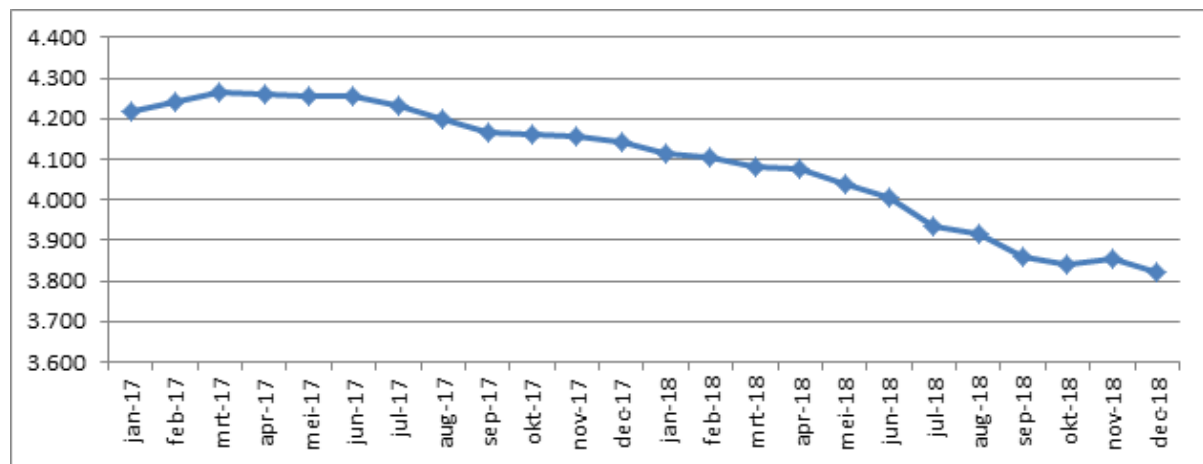

Nr. 39 | **Partij ROSA** | **Onderwerp Aantal circulaire aanbestedingen**

Vraag

Blz 10 Wat zijn "circulaire aanbestedingen" en wat zijn de eisen die hieraan gesteld worden?

Antwoord

Een circulaire aanbesteding is een aanbesteding welke er toe bijdraagt dat er geen of zo min mogelijk niet-hernieuwbare grondstoffen worden toegepast en waarbij er zo min mogelijk afval ontstaat. Daarnaast dienen de grondstoffen na gebruik weer (hoogwaardig) ingezet kunnen worden.

De eisen die hieraan gesteld worden, verschillen per aanbesteding maar zullen leiden tot bovenstaande resultaat.

Nr. 40 | **Partij ROSA** | **Onderwerp Veiligheid in uitgaangebied centrum**

Vraag

Blz 11 Oordeel inwoners over de veiligheid in het uitgaansgebied in het centrum van Zaandam, 's avonds

Is er bekend of het preventief fouilleren invloed heeft gehad op het veiligheidsgevoel, positief danwel

negatief?

Antwoord

Het is onbekend in hoeverre preventief fouilleren in positieve dan wel negatieve zin invloed heeft gehad op de subjectieve veiligheidsbeleving in het uitgaansgebied. Het publiek op straat dat in aanraking komt met de preventief fouilleeracties reageert doorgaans wel positief.

Nr. 41 | **Partij ROSA** | **Onderwerp Aantal misdrijven High Impact / Aantal misdrijven**

Vraag

Waarop is een stijging van het aantal misdrijven in 2022 gebaseerd?

Antwoord

De stijging is gebaseerd op het feit dat de gemeente Zaanstad groeit. In bijvoorbeeld het inwonersaantal, in het aantal bezoekers en het aantal woningen dat er bij wordt gebouwd. Door deze stijging is het aantal misdrijven gelijkgesteld met 2017, omdat dit een realistisch beeld is van de verwachting.

Nr. 42 | **Partij ROSA** | **Onderwerp Terugbelverzoeken afgehandeld binnen termijn**

Vraag

Blz 11 %Terugbelverzoeken afgehandeld binnen termijn / Waarderingscijfer communicatiemid Znst
Waarom zijn deze streefwaarden niet hoger?

Antwoord

De gemeente Zaanstad streeft er altijd naar de gemeentelijke dienstverlening te verbeteren, zo ook voor het percentage terugbelverzoeken afgehandeld binnen termijn en het waarderingscijfer van de website zaanstad.nl, telefonie en WhatsApp. Daarom worden er ook streefcijfers gebruikt, die deels gebaseerd zijn op de scores van voorafgaande jaren. Hierdoor worden de streefcijfers gezien als realistisch en haalbaar op de korte termijn.

Nr. 43 | **Partij ROSA** | **Onderwerp Toezicht WMO**

Vraag

Blz 31 Om misstanden in de zorg op te sporen en de inwoner te beschermen tegen een malafide aanbieder, is er toezicht op de Wmo. Het aantal, de omvang en de complexiteit van de toezichtzaken in het sociaal domein neemt de afgelopen jaren toe. Deze ontwikkeling is groter dan verwacht. We zien de opkomst van de georganiseerde fraudeur in de Wmo en Jeugdhulp, en de verbinding met fraude en ondermijning in andere sectoren. Toezicht levert in toenemende mate een zinnige bijdrage aan de kwaliteitsontwikkeling van de Wmo.

Kunt u aangeven hoe groot de omvang ongeveer is van deze vorm van fraude en ondermijning?

Antwoord

Vanuit Toezicht Wmo/Jeugdwet doen we jaarlijks onderzoeken. Deze zijn preventief geprogrammeerd (risicogestuurd) en repressief signaalgestuurd (op basis van meldingen). Hiervan betreft 60% onderzoek naar een zorgaanbieder, 20% naar Pgb budgethouders en 20% ondersteuning aan de wijkteams bij aanvragen en herindicaties. Veelal zal dit gaan over inwoners met hoge indicaties die het meest kwetsbaar zijn. De omvang van de fraude en ondermijning in euro's is lastig in te schatten.

Nr. 44 | **Partij ROSA** | **Onderwerp Domus**

Vraag

Blz 32 De realisatie van een Domus blijkt complex. Waarom?

Antwoord

In de afgelopen periode is gebleken dat het moeilijk is een geschikt pand/locatie te vinden. De gemeente wil het vinden van een pand/locatie niet alleen aan een zorgaanbieder overlaten. Als de gemeente meezoekt naar huisvesting en huisvesting beschikbaar stelt, zijn er mogelijk meerdere zorgaanbieders die invulling willen geven aan deze opvangvorm. De gemeente zal derhalve een

aanbestedingstraject moeten starten voor de selectie van een zorgaanbieder. Hieronder treft u de planning zoals hij er op dit moment uitziet voor een beter beeld van de complexiteit van het traject:

Planning:

- Uitvoering wervingstraject zorgaanbieder (ca. 4 maanden): november 2019 – maart 2020.
- Brede zoektocht Stedelijk en Maatschappelijk Domein naar pand/locatie: oktober 2019 – januari 2020
- Sluiten contract met beoogde zorgaanbieder, april 2020
- Regelen vastgoedaspecten van de locatie maart – mei 2020
- Regelen vergunningen voor locatie (13 weken)
- Bouwen/verbouwen (jaar)
- Start zorg: 2^e helft 2021.

Nr. 45	Partij ROSA	Onderwerp Circulair bouwen
Vraag Blz 43 Circulair bouwen Binnen MAAK-gebieden worden twee voorbeeldprojecten circulair bouwen ontwikkeld. Om hoeveel woningen gaat het hier ongeveer?		
Antwoord Circulair bouwen betreft niet per se de woningbouw. Dit kan bijvoorbeeld ook maatschappelijk vastgoed zijn, zoals een school. Op dit moment wordt nog gewerkt aan een nadere invulling van deze ambitie. Er zijn dus meerdere invullingen denkbaar. Uitwerking volgt in 2020. Er kunnen zodoende op dit moment nog geen uitspraken worden gedaan over het aantal woningen.		

Nr. 46	Partij ROSA	Onderwerp Hogeschool voor de Handen
Vraag Blz 45 In het coalitieakkoord is de ambitie geformuleerd om te komen tot een Zaanse 'Hogeschool voor de Handen', gericht op het kwalificeren van jongeren die vooral met hun handen werken. Met het project Zaan Campus is in 2019 begonnen met de eerste invulling hiervan. Binnen het project wordt ingezet op het versterken van het techniekonderwijs in Zaanstad: het vergroten van de instroom in technische opleidingen, het ontwikkelen van doorlopende leerlijnen vmbo-mbo-hbo- In hoeverre wordt dit project nu afgestemd op die jongeren die moeilijk kunnen leren en waarvan de verwachting is dat zij nooit zullen doorstromen naar hogere leerlijnen, terwijl ze wellicht uiterst bekwaam zijn in handvaardigheidsberoepen?		
Antwoord Het project ZaanCampus heeft op meerdere manieren oog voor deze jongeren. Er wordt ingezet op de loopbaanoriëntatiebegeleiding op basisscholen en vmbo scholen. Dit is bedoeld om jongeren bekend te maken met de mogelijkheden en kansen van verschillende vormen van techniek, op verschillende niveaus. Daarnaast verkent het project ook de samenwerking met actieplan Poelenburg/Peldersveld en het banenplan Zaan/IJ. Hier gaat het vaak om moeilijk lerende jongeren. Inzet hier is om de kansen van verschillende vormen van werken in de techniek op een voor hen passende manier onder de aandacht te brengen. De focus bij het nadenken over de toekomstige inrichting van de ZaanCampus ligt op techniek en technologie. De vraag van het Zaanse (en regionale) bedrijfsleven is hierbij leidend. Op basis van die vraag wordt onderzocht welke opleidingen als eerste onderdeel gaan uitmaken van de campus en welke opleidingen mogelijk later aansluiten of moeten worden ontwikkeld (groeimodel). Daarbij is de verwachte toekomstbestendigheid van de opleidingen cruciaal.		

Nr. 47	Partij ROSA	Onderwerp Regiodeal ZaanIJ
Vraag		

Blz 45 Banenplan ZaanIJ Amsterdam en Zaanstad grenzen aan elkaar in het gebied Poelenburg - Peldersveld (Zaanstad) en Tuindorp Oostzaan, Molenwijk (Amsterdam). In dit gebied kampen beide gemeenten met een relatief grote groep burgers met een bijstandsuitkering. Daarom hebben beide gemeenten de handen ineen geslagen om de haalbaarheid van een banenplan te verkennen voor dit gebied. Dit moet onderdeel worden van de Regiodeal ZaanIJ. Het plan heeft als doel afspraken met werkgevers te maken om juist de inwoners van kwetsbare gebieden als Poelenburg en Molenwijk de mogelijkheid te geven zichzelf te ontwikkelen. Zij kunnen zo toewerken naar een passende baan in het gebied en mogelijk duurzaam aan het werk blijven. Hiervoor is een samenspel tussen bedrijven en gemeenten nodig. De afspraken met bedrijven moeten invulling geven aan dat samenspel.

Aha, een plan. In hoeverre wordt dit niet al gedaan via allerlei andere projecten om mensen naar een baan te geleiden?

Antwoord

Het toeleiden naar werk doen we in eerste aanleg vanuit de bestaande structuren in de arbeidsmarkt regio. Dat doen we ook projectmatig. Toch zien we dat er plekken zijn die niet profiteren van die bestaande structuren. Op de grens van arbeidsmarktregio Zaanstreek Waterland en Groot Amsterdam zie je een samenloop van kwetsbare buurten. Om juist daar een grotere impact te maken zoeken de gemeente Amsterdam en Zaanstad en Oostzaan de samenwerking. We zijn nu in een verkennende fase van wenselijkheid van dit plan. Dat doen we met bedrijven. We willen niet nóg een plan, maar we zijn aan het onderzoeken of we in samenwerking tussen gemeenten en bedrijven meer impact kunnen maken in het werk dat we doen ten behoeve van de inwoners van kwetsbare wijken.

Nr. 48	Partij ROSA	Onderwerp Kerncijfers bijstandsgerechtigden
---------------	--------------------	--

Vraag

Blz 50 Uit de tabel kerncijfers: % Bijstandsgerechtigden 3,8% 3,9% 3,8% 6,1%. Hoe kan het dat het percentage in 2018 (6,1%) zo hoog is?

Antwoord

Deze cijfers zijn afkomstig van het CBS. Ook wij zetten vraagtekens bij de juistheid, omdat het onze eigen cijfers tegenspreekt. Ook uitgebreidere cijfers die op de website van het CBS te zien zijn over Zaanstad, laten dalende absolute aantallen zien. We gaan in gesprek met het CBS over dit percentage en hoe het berekend is. Zolang het als officieel percentage gepubliceerd staat, moeten wij het in de begroting melden.

Nr. 49	Partij ROSA	Onderwerp Kerncijfers Betaalde beschutte werkplek
---------------	--------------------	--

Vraag

Blz 50 Uit de tabel kerncijfers: Aantal mensen geplaatst op een betaalde beschutte werkplek nvt nvt 0 PM Gemeentelijke registratie

Bent u met ons van mening dat we met dergelijke cijfers niets opschieten? Waarom neemt u in 2018 een PM post op?

Antwoord

De cijfers zijn per abuis niet in de begroting terecht gekomen. In de jaarrekening 2018 zijn 8 gerealiseerde plaatsen gemeld; hiervan bleek één plaatsing dubbel gerapporteerd te zijn.

Naam	Realisatie 2015	Realisatie 2016	Realisatie 2017	Realisatie 2018	Bron
Aantal mensen geplaatst op een betaalde beschutte werkplek	nvt	nvt	5	7	Gemeentelijke registratie

Nr. 50	Partij ROSA	Onderwerp Reserves
---------------	--------------------	---------------------------

Vraag

Blz 51 In dit programma wordt € 1,3 miljoen aan reserves onttrokken, waarvan € 0,8 aan de reserve Duurzaamheidsfonds, € 0,3 miljoen aan de reserve Samenwerking MRA – Z/W en € 0,2 miljoen reserve

Werkgelegenheidsprojecten. Aan de reserve risicobuffer BUIG wordt € 0,9 miljoen toegevoegd. In de jaren 2021 en 2022 valt € 1,6 miljoen van de risicobuffer vrij.

- a) Klopt het dat de € 0,8 aan de reserve Duurzaamheidsfonds onttrokken wordt voor de Doelstelling 2.3 Zaanstad klimaatneutraal in 2030-2040 en circulair in 2050?
- b) En waar geven we de onttrokken € 0,3 miljoen aan de reserve Samenwerking MRA – ZW aan uit?

Antwoord

- a) Dit klopt deels. Van deze € 0,825 mln. (afrondding) wordt € 0,675 mln. onttrokken t.b.v. Zaanstad Klimaatneutraal. De overige € 0,15 mln. valt in 2020 vrij zoals besloten in de Voorjaarsnota 2019-2023 (Zoekrichting E Duurzaam en groen, 1. Focus duurzaamheid).
- b) De voormalige Stadsregio Amsterdam (nu Vervoerregio) heeft in juli 2017 de reserves voor Economie en Wonen teruggestort naar de vijftien gemeenten van de Vervoerregio, met de aanbeveling deze te oormerken voor regionale activiteiten. De acht gemeenten van Zaanstreek-Waterland willen gezamenlijk uitvoering geven aan de acties die genoemd staan in de Visie en Samenwerkingsagenda Zaanstreek-Waterland. In totaal is € 1,7 mln. beschikbaar voor regionale activiteiten Zaanstreek-Waterland met thema's als wonen, ruimtelijke ontwikkeling, arbeidsmarkt, landschap, duurzaamheid economie en bereikbaarheid. Zaanstad heeft haar ontvangen deel (€ 0,8 mln.) gestort in de reserve Samenwerkingsagenda MRA-ZW. Zaanstad draagt zorg voor de administratieve afhandeling van de betaling voor de projecten zoals opgenomen in de projectbegroting en factureert de kosten hiervan naar de overige Zaanstreek-Waterland gemeenten naar rato van het inwoneraantal. In 2020 wordt € 0,6 miljoen besteed, waarvan € 0,28 (afgerond 0,3) miljoen uit de reserve van Zaanstad en € 0,32 miljoen bijgedragen door de regiogemeenten.

Nr. 51	Partij ROSA	Onderwerp Huis van de Wijk
---------------	--------------------	-----------------------------------

Vraag

Blz 55 Huis van de Wijk in Poelenburg/Peldersveld? Wordt hiermee de vervanger van de Poelenburcht bedoeld?

Antwoord

Ja, hiermee wordt de vervanger van de Poelenburcht bedoeld.

Nr. 52	Partij ROSA	Onderwerp Sail 2020
---------------	--------------------	----------------------------

Vraag

Blz 58 In 2020 wordt samen met de gemeente Amsterdam een Zaans programmadeel uitgewerkt voor Sail Amsterdam.

Klopt het dat deze activiteit nog niet is begroot en wanneer zal dit idee worden voorgelegd ter besluitvorming aan de raad?

Antwoord

In de uitvoeringsagenda cultuur 'Zaanstad Bruist' is Sail als evenement opgenomen en begroot voor €150.000. Dit bedrag wordt vastgesteld bij de vaststelling van de programmabegroting 2020. De raad is geïnformeerd middels een raadsinformatiebrief ([2019/21767](#)) en het conceptprojectplan Sail 2020 ([2019/21811](#)).

Nr. 53	Partij ROSA	Onderwerp Verplaatsing hoogspanningsmasten
---------------	--------------------	---

Vraag

Blz 67 Hoe staat het met het haalbaarheidsonderzoek verplaatsing hoogspanningsmasten? Wanneer kunnen we hierover uitsluitsel geven en hoe verhoudt zich dit tot het opstarten van een bestemmingsplanwijziging? Hoe verandert de bestemming?

Antwoord

Het haalbaarheidsonderzoek verplaatsing hoogspanningsmasten bestaat uit 3 componenten, die gelijktijdig in 1 advies ter besluitvorming aan college en raad worden aangeboden:

- 1) Onderzoek mogelijkheden amoveren deel van appartementencomplex De Dikkert;
- 2) Rapportage mogelijkheden vrijkomende woningen in De Dikkert;
- 3) Onderzoek haalbaarheid verplaatsen hoogspanningsmasten.

Het 1^e onderzoek is begin 2019 afgerond. Aan de rapportage (2) wordt momenteel gewerkt en naar verwachting is deze gereed eind december van dit jaar.

TenneT is bezig met een technische en financiële research van enkele verplaatsingsvarianten. Een conceptrapport wordt op zijn vroegst in november verwacht. De definitieve rapportage, waarin ook andere aspecten van het haalbaarheidsonderzoek zijn onderzocht, wordt naar verwachting in januari 2020 geleverd.

Afhankelijk van de uitkomst van het haalbaarheidsonderzoek **en of** het college en de gemeenteraad daarmee instemt, zal al dan niet na besluitvorming een bestemmingsplanwijziging worden opgestart. Besluitvorming wordt omstreeks maart – april 2020 verwacht.

In de Uitkoopregeling is voor appartementencomplexen opgenomen dat de gemeente in samenspraak met het bestuur van de VvE, een plan kan indienen voor de uitkoop van de appartementseigenaren, van wie de woningen zich loodrecht onder de hoogspanningsverbinding bevinden en de daarvoor benodigde aanpassing van het appartementencomplex.

De verandering van de bestemming van de aangekochte woningen in het appartementencomplex De Dikkert, is dus afhankelijk van het advies dat volgt uit de rapportage (2) en het besluit van het college en de gemeenteraad in deze. De woonbestemming van de overige vrijgekomen woningen wordt volgens de Uitkoopregeling veranderd in bestemming 'bedrijf' of een bestemming die valt onder 'openbare ruimte'.

Nr. 54	Partij ROSA	Onderwerp Sanering loodverontreiniging
Vraag		
Blz 67 Kloppen de geluiden dat bij de sanering van loodverontreiniging bij particuliere tuinen alleen de niet verharde delen worden gesaneerd?		
Antwoord		
Ja, alleen de niet verharde delen worden gesaneerd.		
Dit wordt besproken op de inloopavonden en bij keukentafelgesprekken met bewoners en staat bij de vragen en antwoorden (nr 27) bij de informatie over lood op de website van Zaanstad:		
Vraag 27. Wat gebeurt er met opritten, terrassen, schuttingen en tuinhuisjes? Worden die ook verwijderd voor de sanering?		
Antwoord: In principe wordt alleen het onverharde tuinoppervlakte gesaneerd. Indien u echter voornemens bent om binnen afzienbare tijd uw terras, tuinhuisje e.d. te verwijderen dan willen wij hierover graag met u overleggen hoe dit in uw situatie het beste kunnen aanpakken. Dit geldt tevens voor het uitvoeren van het onderzoek.		

Nr. 55	Partij ROSA	Onderwerp Impuls aanpak veenweiden
Vraag		
Blz 79 Wat is de verwachting hoeveel geld wij krijgen van de €. 176 M van het rijk voor de impuls aanpak van onze veenweiden?		
Antwoord		
Zie antwoord op vraag 19.		

Nr. 56	Partij ROSA	Onderwerp Onderzoek bodemdaling landelijk gebied
Vraag		

Blz 79 Er zijn al talloze gegevens bekend hoe je bodemdaling en oxidatie van het veen kan voorkomen. Kunt u uitleggen wat u precies gaat onderzoeken en wat u nog niet weet?

Antwoord

Vanuit het Klimaatakkoord worden diverse onderzoeken en proeven aangekondigd en/of gefinancierd. Ook bij het Innovatie Programma Veen (IPV), dat plaatsvindt in Assendelft, wordt hier onderzoek naar gedaan. Daar wordt specifiek onderzoek gedaan naar het gebruik van drukdrainage en natte teelt, en vooral wat de effecten daarvan zijn op bodemdaling, de uitstoot van broeikasgassen en het marktperspectief van de agrariër. Het IPV is een meerjarig onderzoeksproject, waarbij Zaanstad ambtelijk is vertegenwoordigd in de stuurgroep. Voor meer informatie over de onderzoekssporen zie www.innovatieprogrammaveen.nl/. Als gemeente voeren wij zelf geen onderzoek uit naar bodemdaling en veenoxidatie.

Nr. 57	Partij ROSA	Onderwerp Afvalstoffenheffing
---------------	--------------------	--------------------------------------

Vraag

Blz 84 Afhankelijk van de bereidheid van bewoners om het afval aan huis te scheiden zullen de grondstoffen in kwantiteit toenemen (deze kunnen worden vermarkt) en het restafval in volume afnemen. De kosten voor de verwerking van afval en de verbrandingsbelasting nemen naar verwachting af. Hiermee worden de investeringen in het nieuwe inzamelsysteem gecompenseerd.

Als het goed is zullen de kosten en de verbrandingsbelasting structureel afnemen. De investeringen in het nieuwe inzamelsysteem zijn echter eenmalig, dus incidenteel. Betekent dit dat de afvalstoffenheffing in de toekomst kan dalen?

Antwoord

De eenmalige investering in het nieuwe inzamelsysteem leidt tot structurele kapitaallasten. Deze zijn opgenomen in de tarieven voor de komende jaren. De verhoging van de Afvalstoffenheffing is gerelateerd aan de belasting voor het verbranden van afval. Daalt het gewicht aan te verbranden afval dan daalt ook de verbrandingsbelasting. De afvalstoffenheffing wordt elk jaar door de Raad vast gesteld op basis van de te verwachten kosten in het belastingjaar waarvoor de begroting wordt opgesteld.

Nr. 58	Partij ROSA	Onderwerp Duurzame energiedragers
---------------	--------------------	--

Vraag

Blz 85 Bovendien stapt de gemeente voor de handgereedschappen over op duurzame energiedragers.

Personenauto's die afgeschreven zijn worden vervangen door auto's die worden aangedreven door hernieuwbare energiedragers.

Het is me wat met die energiedragers, maar wat wordt er precies mee bedoeld? En zouden we niet beter voor beiden kunnen overstappen op "duurzame hernieuwbare energiedragers"?

Antwoord

Duurzame energiedragers en hernieuwbare energiedragers zijn in dit geval beide accu's. Bij handgereedschap worden deze accu's 'duurzame energiedragers' genoemd, bij auto's 'hernieuwbare energiedragers'. Beide dragen bij aan de duurzaamheidsdoelstelling van Zaanstad. De term 'duurzame hernieuwbare energiedragers' is in dit kader niet bekend.

Nr. 59	Partij ROSA	Onderwerp Maaibeleid
---------------	--------------------	-----------------------------

Vraag

Blz 86 In 2020 onderzoeken we de mogelijkheden om het gemeentelijke maaibeleid aan te passen zodat de biodiversiteit in Zaanstad wordt vergroot.

Kunt u uitleggen waarom u twee jaar nodig heeft om te starten met een onderzoek om het gemeentelijk maaibeleid aan te passen terwijl deze wens al is opgenomen in het coalitieakkoord 2018?

Antwoord

Het coalitieakkoord dat loopt van 2018 tot 2022 spreekt over versterken van de inheemse biodiversiteit.

In dit kader lopen er diverse trajecten. Een van de trajecten is het aanpassen van het maaibeleid. Dit zal in 2020 van start gaan. Het maaibeleid wordt afgestemd op dat van andere overheden en er wordt onderzocht welke mogelijkheden er zijn om de biodiversiteit te vergroten.

Nr. 60	Partij ROSA	Onderwerp nieuwe maatschappelijk initiatieven
Vraag		
Blz 88 Aantal nieuwe maatschappelijk initiatieven op gebied van beheer en onderhoud openbare ruimte		
53	70	89 204.
Hoe is deze positieve toename te verklaren?		
Antwoord		
Deze positieve toename is te verklaren door het actief werven van groenadoptanten door de integraal gebiedsbeheerders. Daarnaast zijn er diverse campagnes opgestart rondom groenadoptie en geveltuinen.		

Nr. 61	Partij ROSA	Onderwerp Afvalstoffenheffing
Vraag		
Tegenover de hogere opbrengsten afvalstoffenheffing ter dekking van de toegenomen kosten staat een lagere onttrekking aan de voorziening afvalstoffenheffing aan de batenkant van de begroting 2020.		
3,9% van het tarief Afvalstoffenheffing gaat naar de Rijksbelasting op het storten en verbranden van afval. Hoeveel betalen wij aan rijksbelasting exact? Op basis van hoeveel ton afval? Nu de omschakeling van afvalinzameling praktisch is afgerond, hoe groot is de te verwachte tonnage te storten en verbranden van afval voor de komende vier jaar? En de hoeveelheid restafval per bewoner per komende vier jaar?		
Antwoord		
Deze vraag gaat over de exacte gemaakte kosten over 2019. Het is niet mogelijk om in het lopende jaar de juiste cijfers over dat jaar te leveren. In de begroting is een inschatting gemaakt voor de cijfers van 2019. Deze staan al in de begroting, en kunnen we hier opnieuw herhalen.		
Rijksbelasting en hoeveelheid afval: Het belastingtarief op het verbranden van restafval is verhoogd van € 13,21 naar € 32,12 per ton restafval. De meerkosten hiervan worden voor Zaanstad ingeschat op € 0,8 mln. in 2019. De werkelijk gemaakte kosten zijn bekend in Q2 2020, als het gewicht van de totale hoeveelheid restafval definitief beschikbaar is.		
De nieuwe manier van inzamelen is ingevoerd in iets meer dan de helft van de gemeente. De verwachting is dat eind Q1 2020 de maatregelen uit het vastgestelde Grondstoffenplan zijn ingevoerd met uitzondering van Saendelft. De eerste resultaten zijn positief. U wordt hierover geïnformeerd met een Raadsinformatiebrief.		
Hoeveelheid restafval per bewoner: Bij het vast stellen van het Grondstoffenplan was de verwachting dat er een reductie zou zijn tot 33.000 ton fijn restafval per jaar. De resultaten uit het eerste half jaar geven nog geen indicatie voor de hoeveelheid restafval in de komende 4 jaar.		

Nr. 62	Partij PvdA	Onderwerp (financiële) gevolgen PAS
Vraag		
Blz 13 Financiële hoofdlijnen		
Diverse investeringen (projecten) lopen vertragingen op als gevolg van bezwaarprocedures, PAS uitspraak van de RvS. Het beeld uit verschillende bouw- en aanbestedingsindexen is dat er de komende jaren nog steeds sprake zal zijn van stijgende prijzen. In hoeverre zijn de geprognostiseerde investeringsbedragen nog dekkend/actueel. Voorbeelden zijn, o.a. verplaatsing Hockeyvelden van de Kraaien, Herstructurering sportpark Hoornseveld etc. Diverse risico's in het Top 20 (pag. 120) overzicht lijken zich daadwerkelijk voor te doen. Kunt u inzichtelijk maken wat dat financieel betekent voor de		

begrootte investeringsbedragen?

Antwoord

Jaarlijks worden de investeringsbedragen getoetst en indien nodig bijgesteld. Bijstelling kan verschillende oorzaken hebben, zoals indexeringskosten, nieuwe wet- en regelgeving of tegenvallende aanbestedingsresultaten. De investeringsbedragen opgenomen in de begroting 2020 zijn begroot op basis van de meest actuele inzichten.

Wat het voor de individuele investeringen betekent als risico's zich daadwerkelijk voor doen is moeilijk te bepalen. In de paragraaf weerstandsvermogen is via risicosimulatie berekend dat op basis van de huidige kans-inschatting 90% kan worden afgedekt met een weerstandscapaciteit van € 12,9 miljoen.

Nr. 63 Partij PvdA Onderwerp Tarieven

Vraag

Blz 7 In de begroting wordt voorgesteld om de kosten van de invalideparkeerkaart te verhogen naar een kostendekkend niveau. Zijn er nog meer diensten (lokale heffingen, vergunningverlening etc.) die aan burgers worden aangeboden die niet kostendekkend zijn en zo ja welke zijn dat dan?

Antwoord

Ja, er zijn nog meer diensten die aan burgers worden aangeboden die niet kostendekkend zijn. De Legesverordening bestaat uit drie hoofdstukken. Binnen hoofdstuk 1 en 2 is kruissubsidiëring mogelijk en mag de opbrengst maximaal 100% kostendekkend zijn. Voor hoofdstuk 3 geldt een kostendekkendheid van 100% binnen de paragraaf.

De kostendekkendheid wordt onder de 100% gehouden omdat bij overschrijding het risico bestaat dat de Verordening door de rechter (deels) onverbindend wordt verklaard. Daarom is het beter te kijken naar de kostendekkendheid per hoofdstuk in plaats van de individuele diensten op te noemen die niet kostendekkend zijn.

In onderstaande tabel zijn de percentages kostendekkendheid per hoofdstuk zichtbaar.

Leges Verordening	Kostendekking 2019	Voorgesteld tarief 2019	Kostendekking 2020
Hoofdstuk 1, Algemene dienstverlening	98,3%	diversen	90,8%
Hoofdstuk 2, Omgevingsvergunningen	99,1%	diversen	100%
Hoofdstuk 3, Dienstverlening vallend onder de Europese dienstenrichtlijn	32,8%	diversen	34,2%

Nr. 64 Partij PvdA Onderwerp Septembercirculaire

Vraag

Wat zijn (op hoofdlijnen) de effecten van de septembercirculaire 2019 op de voorliggende begroting 2020 – 2023?

Antwoord

Zoals gebruikelijk informeren wij uw raad via een raadsinformatiebrief over de ontwikkelingen in het gemeentefonds. De raadsinformatiebrief naar aanleiding van de septembercirculaire ontvangt u, evenals andere jaren, voordat besluitvorming over de begroting plaatsvindt.

Nr. 65 Partij PvdA Onderwerp Loonstijging jeugdhulp

Vraag

Per 1 januari 2020 stijgen de lonen in de jeugdhulp met 4% wordt dit verwerkt in de tarieven en per wanneer?

Antwoord

De gesprekken over reële tarieven voor 2020 worden regionaal afgestemd en de tariefaanpassingen worden meegenomen in de komende kwartaalgesprekken met de aanbieders.

Nr. 66	Partij PvdA	Onderwerp Normbudget jeugdhulp
Vraag Blz 29 Wat gebeurt er wanneer een jeugdhulpaanbieder het normbudget overschrijdt?		
Antwoord Wanneer een jeugdhulpaanbieder het normbudget overschrijdt, hangt het af van de oorzaken en omstandigheden, welke maatregelen worden ingezet. Contractmanagement zoekt eerst altijd samen met de aanbieder naar passende oplossingen, gericht op minder instroom en het bevorderen van uitstroom. Het zwaarste middel is om een opnamestop te hanteren. Ook kan een aanbieder, bij het niet tijdig melden van de overschrijding niet worden vergoed in een deel van de gemaakte kosten. Vaak wordt gekeken of nieuwe cliënten ook bij een andere aanbieder passende hulp kunnen krijgen. Ook een verhoging van het normbudget is een optie, meestal vanuit de situatie dat bij andere aanbieders onderbesteding plaatsvindt.		

Nr. 67	Partij PvdA	Onderwerp Onderwijsagenda
Vraag Blz 27 In hoeverre worden Leraren/onderwijzers meegenomen bij het opstellen van een nieuwe onderwijsagenda?		
Antwoord De onderwijsagenda wordt opgesteld met bestuurders van kinderopvang en bestuurders van het primair, voortgezet, middelbaar en speciaal onderwijs. Leraren zijn niet direct betrokken. Het is aan de schoolbesturen om hen erbij te betrekken. Hoe zij dit vormgeven, verschilt per schoolbestuur.		

Nr. 68	Partij PvdA	Onderwerp Lerarentekort
Vraag Blz 27 De door ons ingediende motie is het college verzocht om voor de lange termijn een plan op te stellen samen met de schoolbesturen, voor het tegengaan van het Lerarentekort in Zaanstad, en dit voor te leggen aan de Raad. Dit is tot op heden niet gebeurd. Kunt u aangeven wanneer dit plan van aanpak gedeeld gaat worden met de Raad?		
Antwoord De verwachting is dat dit plan van aanpak in december met de raad gedeeld wordt.		

Nr. 69	Partij PvdA	Onderwerp Mantelzorg
Vraag Blz 30 Wordt de nieuwe mantelzorgwaardering ook aan de raad voorgelegd.		
Antwoord Op grond van de huidige verordening maatschappelijke ondersteuning bepaalt het college bij nadere regeling waaruit de jaarlijkse blij van waardering voor mantelzorgers van cliënten in de gemeente bestaat. In de nieuwe verordening worden kaders meegegeven waarbinnen het college de waardering van mantelzorgers nader kan uitwerken. Deze verordening wordt u eind 2019 ter besluitvorming voorgelegd.		

Nr. 70	Partij PvdA	Onderwerp Mantelzorg
Vraag Blz 30 Wordt deze nieuwe opzet meegenomen bij de onderzoek naar de stadspas?		
Antwoord In 2020 wordt een onderzoek gedaan naar de haalbaarheid van het invoeren van een stadspas voor Zaanstad. Daarin worden de mogelijkheden verkend om de stadspas voor meerdere doelgroepen (zoals mantelzorgers) te gebruiken.		

Nr. 71	Partij PvdA	Onderwerp Mantelzorg
---------------	--------------------	-----------------------------

Vraag

Blz 30 De ambitie is om vanuit waardering meer mantelzorgers in beeld te krijgen en te kunnen informeren en ondersteunen waar dat nodig is. Wat wordt hiermee bedoeld, wat zijn hierin dan de concreet te nemen acties.

Antwoord

Het proces van het aanvragen, beoordelen en afhandelen van de mantelzorgwaardering ligt op dit moment bij de gemeente. Door de huidige werkwijze komen de mantelzorgers die de waardering aanvragen niet via deze route in beeld bij de wijkteams. De wijkteams hebben de opdracht om mantelzorgers in beeld te krijgen en te informeren en te ondersteunen. Door hen een rol te geven in het proces van de mantelzorgwaardering, krijgen zij ook via deze route de mantelzorgers in beeld. Zo kunnen zij direct in zetten op het informeren en ondersteunen van mantelzorgers.

Nr. 72	Partij PvdA	Onderwerp Motie 39 Respijtzorg
---------------	--------------------	---------------------------------------

Vraag

Blz 9 Er wordt een evaluatie uitgevoerd naar de wijze waarop Mantelzorgers worden gewaardeerd en ondersteund. Wanneer zijn de resultaten daarvan beschikbaar en op grond waarvan komt het college nu al tot de conclusie dat er op termijn € 140.000 kan worden bespaard?

Antwoord

De evaluatie wordt gecombineerd met een voorstel voor de vernieuwde aanpak. Dit voorstel is eind 2020 gereed. De vorm en waarde van de waardering is niet wettelijk bepaald. Afhankelijk van het door de raad in de begroting beschikbaar gestelde budget en de inschatting van het aantal aanvragen voor mantelzorgwaardering stelt het college het uit te keren bedrag vast, evenals de wijze waarop de waardering wordt ingevuld.

Nr. 73	Partij PvdA	Onderwerp Jeugdhulp
---------------	--------------------	----------------------------

Vraag

Blz 33, Bij Kerncijfers staat 'aantal jongeren met jeugdhulp' en 'aantal jongeren met specialistische jeugdhulp', wat is het onderscheid? Bij het kerncijfer 'aantal jongeren contact met jeugdteam' komen deze aantallen ook terug in 'aantal jongeren met jeugdhulp' en 'aantal jongeren met specialistische jeugdhulp' ?

Antwoord

'Het aantal jongeren met specialistische jeugdhulp' zijn de jeugdigen die hulp ontvangen via een specialistische jeugdhulpaanbieder. 'Het aantal jongeren met jeugdhulp' zijn alle jeugdigen in de hiervoor genoemde categorie plus de jeugdigen die jeugdhulp ontvangen via een jeugdteam. Het antwoord op uw tweede vraag klopt, deze aantallen zitten in beide categorieën.

Nr. 74	Partij PvdA	Onderwerp Jeugdhulp
---------------	--------------------	----------------------------

Vraag

Blz 34, metingen 'aantallen jongeren' zijn verbeterd en daarmee vallen ze lager uit. Echter in aantallen specialistische jeugdhulp zijn deze hetzelfde, wat is daar de verklaring voor aanbesteding af? Wanneer moet beslist worden om dit nog met 1 jaar te verlengen?

Antwoord

De metingen betreffende het aantal jongeren met contact met het jeugdteam en het aantal jongeren met specialistische jeugdhulp zijn op twee punten verbeterd.

1. Ten aanzien van de tellingen wie jeugdhulp krijgt geldt dat binnen een huishouden alleen de kinderen/jongeren geteld worden die ondersteund worden. We hanteren hierbij een leeftijdsgrens van 21 jaar. Als een ouder van een kind ondersteuning krijgt in opvoedvragen, dan geldt tav de telling dat de desbetreffende jongere geteld wordt van dat gezin. Voorheen kon het zo zijn dat zowel de ouder als de jongere geregistreerd en geteld werden. Hierdoor viel het percentage hoger uit

2. Ten aanzien van de registratie van specialistische jeugdhulp zijn voor de jaren 2016 en 2017 de nulbetalingen niet meegeteld. Er is een groep jongeren die we vanuit de registraties vóór de

decentralisaties hebben aangeleverd gekregen waarvoor tot op heden geen declaraties is geweest, dit zijn de zogenaamde nulbetalingen. We nemen deze jongere niet meer mee in de groep die hulp ontvangt. Mocht er voor een aantal na jaren toch nog een betaling worden gedaan, dan worden ze terugwerkend geregistreerd als zijnde ontvanger van jeugdhulp.

Voor een antwoord op het tweede deel van uw vraag verwijzen wij u naar het antwoord op vraag 10.

Nr. 75	Partij PvdA	Onderwerp WMO
Vraag Blz 34, Hoe verhouden zich 'aantal cliënten WMO' zich tot 'aantal cliënten WMO met maatwerkarrangement', etc. zijn dit allemaal unieke aantallen?		
Antwoord Het aantal cliënten Wmo betreft het totaal aantal unieke cliënten dat gebruik maakt van maatwerk in de Wmo. De overige aantallen in de tabel brengen het gebruik van een specifieke vorm maatwerk (begeleiding of een voorziening) in beeld. Cliënten kunnen gelijktijdig op verschillende vormen van maatwerk een beroep doen.		

Nr. 76	Partij PvdA	Onderwerp invoering abonnementstarief
Vraag Blz 34, ondanks de invoering van het abonnementstarief lijkt er geen sterke aanzuigende werking te zijn, staat wel nog in risico top 20 (blz 123). Klopt dat met de actuele cijfers.		
Antwoord Het abonnementstarief is in 2019 ingegaan. De cijfers op bladzijde 34 hebben betrekking op 2018.		

Nr. 77	Partij PvdA	Onderwerp WMO
Vraag Blz 35, In de meerjarenbegroting nemen de totale lasten naar 2021-2022-2023 af. Als reden wordt opgegeven het effectueren van de maatregelen om de zorgkosten jeugd en WMO terug te dringen. Is de autonome groei hierin meegenomen? We groeien in aantallen bewoners dus zullen de aantallen WMO etc. ook stijgen?		
Antwoord Ja, er is voor 2020 rekening gehouden met 2,5% volumegroei ten opzichte van 2019.		

Nr. 78	Partij PvdA	Onderwerp Project Preventie jeugdhulp
Vraag Blz 36 Wat is het project 'Preventie Jeugdhulp' en waar zijn de aanbevelingen te vinden?		
Antwoord Het is een deelproject onder het Project doorontwikkeling Jeugdteams. Om goed in beeld te brengen hoe de basisinfrastructuur en het preventieaanbod voor jeugd er uit ziet en wie daarin wat organiseert, loopt er momenteel een inventarisatie. Deze is gemaakt samen met de Jeugdteams, Wijkteams en Centra Jong.		

Nr. 79	Partij PvdA	Onderwerp Circulaire aanbestedingen
Vraag Blz 49 staat aangegeven dat de gemeente voornemens is om in 2020 2 circulaire aanbestedingen wilt starten. Welke twee opdrachten zijn dat? Welke uitgangspunten cq formele kaders hanteert u bij circulaire aanbestedingen?		
Antwoord Zie het antwoord op vraag 39.		

Nr. 80	Partij PvdA	Onderwerp Bijstand
Vraag		
Aantal mensen in bijstand is absoluut in 2018 fors gestegen t.o.v. voorgaande jaren, maar procentueel is de nieuwe instroom afgenomen. Hoe kan dit?		
Antwoord		
Zie het antwoord op vraag 38.		

Nr. 81	Partij PvdA	Onderwerp Voorstel vermakelijkhedenretributie
Vraag		
Blz 41 Wanneer komt het voorstel m.b.t. de vermakelijkhedenretributie (invoering 1-1-2020) beschikbaar en wat is de doel- en taakstelling van de beoogde opbrengst? Heeft de geprognoseerde opbrengst gevolgen voor de nu voorliggende begroting		
Antwoord		
In de week van 17 oktober ontvangt de Raad een Raadsinformatiebrief over de vermakelijkhedenretributie (VMR). De raad debateert bij de begroting over de inhoud van de VMR. Doel van deze retributie: De gemeente treft voor de Zaanse Schans als geheel allerlei voorzieningen of heeft extra kosten vanwege het bestaan van de Zaanse Schans. Daarom is het redelijk dat degenen die een betaalde gemakelijkheid aanbieden op de Zaanse Schans, een bijdrage betalen aan de kosten die de gemeente maakt.		

Nr. 82	Partij PvdA	Onderwerp Bijstand
Vraag		
Er is een forse afname van de werkloosheid en de ww uitkeringen, maar vanaf 2018 een forse toename van de bijstandsgerechtigden. Kunnen we concluderen dat deze mensen geen baan hebben gevonden, maar in de bijstand terecht zijn gekomen?		
Antwoord		
Nee, het merendeel is uit de WW uitgestroomd naar werk. Een ander deel is uitgestroomd naar een andere voorziening, waaronder de bijstand. Zie ook vraag 38 met betrekking tot het aantal bijstandsgerechtigden.		

Nr. 83	Partij PvdA	Onderwerp Economie
Vraag		
Economie gaat de goede kant op, maar Zaanse Schansers komen niet aan een baan? Kunt u uitleggen of deze conclusie klopt? Zo nee, waarom niet?		
Antwoord		
In de begroting staat niet dat Zaanse Schansers niet aan een baan komen. Zaanse Schansers zijn in toenemende mate aangewezen zijn op een baan elders in de regio. Dit omdat de (beroeps)bevolking structureel sneller groeit dan de werkgelegenheid. Dit zien wij ook terug in de groei van de uitgaande pendel (Zaanse Schansers die buiten de Zaanstreek werken).		

Nr. 84	Partij PvdA	Onderwerp Jeugdwerkloosheid
Vraag		
Blz 50 Staat aangegeven dat het aantal jongeren <27 jaar dat uitstroomt naar werk en/of school in 2018 is fors gestegen. Kunt u de uitstroom uitsplitsen per wijk of postcodegebied? Zo nee, waarom niet? Kunt u de uitstroom ook uitsplitsen naar vrouw en man? Op welke wijze is uitvoering gegeven aan PvdA-motie Monitoring Jeugdwerkloosheid zie: https://pvdzaanstreek.nl/images/zaanstad/documenten/2016/20161111_motie_32_monitoring_jeugdwerkloosheid.pdf Graag een uitgebreide toelichting?		
Antwoord		
In een dashboard met gemeentelijke cijfers (genaamd dashboard burger) wordt het aantal jongeren met een bijstandsuitkering gevolgd. Cijfers van het Jongerenloket (die ook in dit dashboard zijn te vinden)		

geven hier verdere verdieping aan, bijvoorbeeld rondom wat voor trajecten deze jongeren volgen. De cijfers rondom WW en bijstand worden samengevoegd in een halfjaarlijkse rapportage, om te zien hoe het aantal en percentage werkloze jongeren zich ontwikkelt, en ook in de P&C cyclus verwerkt.

We constateren dat u vorig jaar dezelfde vraag heeft gesteld bij de begroting 2019. Mocht u behoefte hebben aan specifiekere toelichting, dan kunt u een Zaanstad Beraad aanvragen.

Hieronder vindt u de uitstroom van het aantal jongeren <27 jaar naar werk en school per Sociaal Wijkteam-gebied:

	Uitstroom werk/ school
Assendelft/Westzaan	15
Krommenie	9
Nieuw West/ Rooswijk/ Westerkoog	24
Oud Zandijk/Oud Koog a/d Zaan	13
Pelders- en Hoornse veld	12
Poelenburg	15
Rosmolenwijk	10
Wormerveer	12
Zaandam Noord Kogerveld	9
Zaandam West Oude Haven	12
Zaandam Zuid	10

Een splitsing naar man/vrouw is op dit moment alleen beschikbaar voor de totaalcijfers van de uitstroom van het Jongerenloket. Die splitsing staat hieronder:

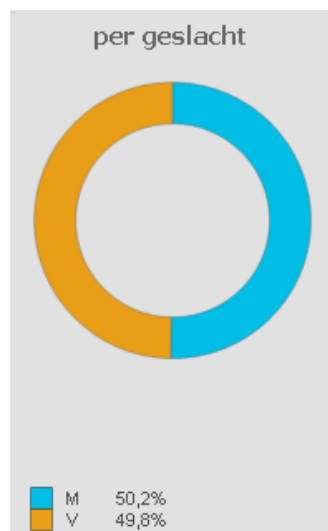

Nr. 85 | **Partij PvdA** | **Onderwerp Meedoen Zaanstad**

Vraag

In de beantwoording van onze artikel 51 vragen over niet besteed budget armoede jongeren is toegezegd binnenkort een onderzoek te starten naar het niet gebruik van meedoen Zaanstad. Zodat er meer inzicht komt waarom ouders geen gebruik maken van de regeling en wat de gemeente kan doen om dit te verbeteren. We zien hiervan heel graag een terugkoppeling. Wat is hierin de stand van zaken?

Antwoord

De verwachting is in december terugkoppeling te kunnen geven van de resultaten.

Nr. 86**Partij PvdA****Onderwerp Financiën programma 2****Vraag**

Blz 51 Aantrekkende arbeidsmarkt, intensivering aanpak bijstandsgerechtigden en toch stijgen de lasten van het programma Werk, Inkomen en Economie. Kan worden uitgelegd waar dat aan te wijten valt? Kan ook inzichtelijk gemaakt worden hoe het bestand van bijstandsgerechtigden zich in 2019 heeft ontwikkeld en wat de prognose is voor 2020 e.v. (aantallen personen en lasten van de uitkeringen)?

Antwoord

Er is een stijging zichtbaar van de uitkeringslasten en –baten in 2020 ten opzichte van 2019. Het uitgangspunt voor het financieel resultaat op de bijstandsuitkeringen (buig) is dat financieel evenwicht is bereikt tussen de uitkeringsbaten en –lasten. De begrote lasten volgen de ontwikkeling van het macrobudget buig zoals bekend gemaakt door het rijk. Het macrobudget buig wordt gedurende het lopende jaar een paar keer bijgesteld, onder meer voor landelijke realisaties. Het macrobudget in de begroting 2020 is nog niet bijgesteld voor de daling van het aantal uitkeringen in 2019, want het is gebaseerd op het macrobudget van het rijk. De bijstelling van het macrobudget zal net als de prognose van de uitkeringslasten bij de voorjaarsnota in de begroting 2020 worden verwerkt naar de inzichten over de ontwikkeling van het uitkeringenbestand in 2019.

Bij de voorjaarsnota 2019 bent u geïnformeerd over de eerste bijstelling van het aantal uitkeringen en het effect daarvan op de begroting 2019.

Onderstaande grafiek laat de ontwikkeling van het aantal uitkeringen in 2018 en 2019 zien. Belangrijke opmerking hierbij is dat de cijfers vanaf april 2019 de komende maanden nog met terugwerkende kracht positiever worden bijgesteld.

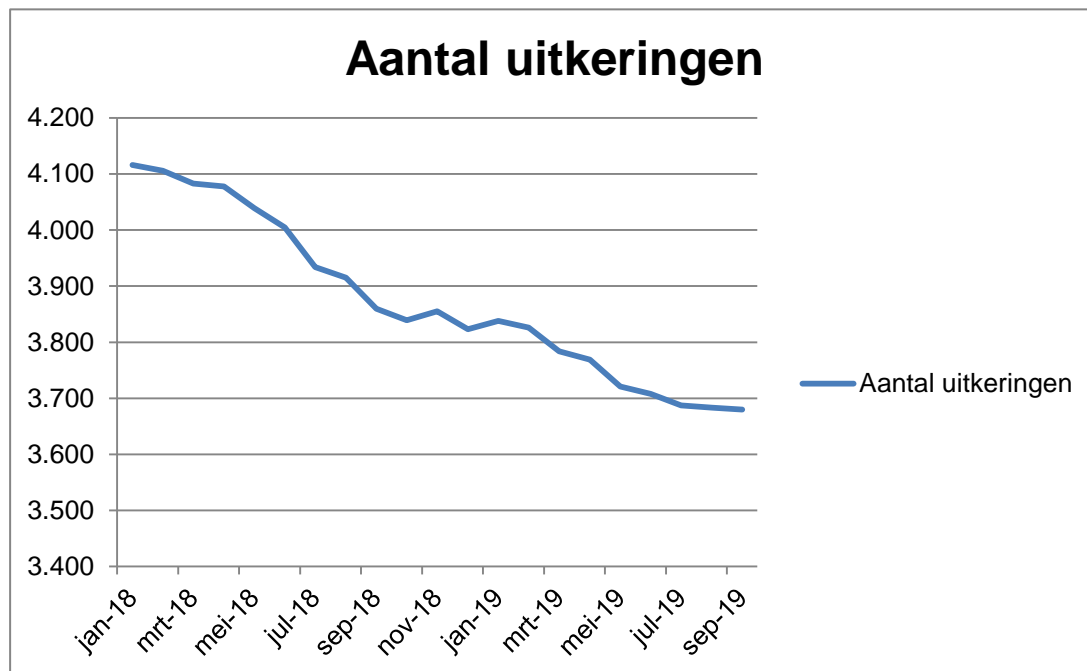

De verwachting is dat deze trend in 2020 op hetzelfde tempo doorzet als effect van de ingezette aanpak en de economische ontwikkelingen. Het CPB verwacht dat de werkloosheid halverwege 2020 voor het eerst in jaren weer toeneemt. Dit zal vanaf 2021 effect kunnen hebben op het aantal bijstandsuitkeringen.

Nr. 87**Partij PvdA****Onderwerp Onderhoud sportaccommodaties****Vraag**

Blz 21 onderhoudskosten sportaccommodaties. Voor 2021 is er een bezuinigingsmaatregel om de

verhouding tussen bijdrage van gemeente en vereniging te wijzigen van 45%- 55% naar 40% - 60%. In de raadinformatie brief van 27-08 (RIB nummer 2019/14771). Staat de er in Q4 2019 met sportverenigingen wordt gesproken over een nieuw duurzaam en toekomstbestendig beheer model. Is de 40%-60% verdeling daarbij een uitgangspunt?

Antwoord

Ja, het uitgangspunt in dit onderzoekstraject is om binnen de 40%-60% verdeling te blijven.

Nr. 88	Partij PvdA	Onderwerp Uitvoeringsplan Taal/opvoeding/onderwijs
---------------	--------------------	---

Vraag

Blz 55 staat aangegeven dat we nu kunnen starten met het uitvoeringsplan Taal / opvoeding / onderwijs. Hoe verhoudt dit met het huidige lerarentekort?

Antwoord

De 'verlengde leertijd' gaat vanaf 1-1-20120 van start op 7 basisscholen. In eerste instantie gaat het om 2,5 uur extra per week. Uiteindelijk is het streven om per week 10 uur extra leertijd te hebben op deze basisscholen.

De extra leertijd wordt ingevuld door beroepskrachten op een bepaald vakgebied. Zo zijn er scholen die een vakdocent voor lichamelijke opvoeding/sport inzetten voor extra bewegingsonderwijs, maar ook voor 'leren samenwerken' en andere burgerschapsvaardigheden. Een andere school heeft extra uren voor een vakdocent muziek en andere scholen oriënteren zich voor dit moment op een combinatie van vakken als sport en cultuur. Daarnaast zijn organisaties als De Bieb, FluXus, het Sportbedrijf bereid en in staat om uren in te vullen in het kader van de Verlengde leertijd. Ook andere organisaties buiten Zaanstad kunnen mensen leveren die zich bijv. met techniek, beroepsoriëntatie, of ICT bezighouden. Voor de scholen is een belangrijk criterium dat degene die uren invult ook daadwerkelijk met een hele klas kinderen kan omgaan. Het is niet noodzakelijk dat iemand een onderwijsbevoegdheid heeft.

Nr. 89	Partij PvdA	Onderwerp Avantdeal
---------------	--------------------	----------------------------

Vraag

Blz 80 Avant deal, Voor de AROV subsidie dient er in 2020 een gunning te zijn voor de Thorbeckeweg. In het kader van de PAS-situatie gaat dit nog gehaald worden?

Antwoord

De planning van het project AVANT staat onder druk, maar is op dit moment nog steeds haalbaar. Het project hoefde in principe geen gebruik te maken van de PAS.

Dit laatste is nu onzeker i.v.m. de recente ontwikkelingen van de uitspraak van de Raad van State. Vanuit het project worden de effecten nu gedetailleerd nagerekend met de Aerius berekening.

Tevens wordt in overleg gegaan met het bevoegd gezag omtrent de aan te leveren informatie t.b.v. de ruimtelijke procedures.

Nr. 90	Partij PvdA	Onderwerp Gehandicaptenparkeerkaart
---------------	--------------------	--

Vraag

Blz 22 Wat is de berekening voor de kosten voor een invalidenparkeerkaart? Hoe komt het systeem eruit te zien voor minder draagkrachtigen?

Antwoord

De opbouw van de berekening van de kosten bestaat uit:

Keuringsarts € 90,-

Parkeerkaart € 12,-

Personeelslasten € 22,-

Dit maakt te samen de kosten voor de invalidenparkeerkaart € 124,- euro.

Indien een aanvrager aanvullende wensen heeft zoals een medische keuring aan huis (€ 61,40) of een tijdelijke verkeersmaatregel (€ 60,90), dan zijn hiermee extra kosten / leges gemoeid.

Daar waar mensen de aanvraag niet kunnen voldoen, kan een bijdrage van de gemeente worden

gevraagd, met dekking vanuit het armoedebudget.

Nr. 91	Partij PvdA	Onderwerp Tarieven / BIZ heffing
Vraag Blz 112. Zaanstad draagt 182.000 bij aan de BIZ Stadshart Zaandam. Kan worden aangegeven welke activiteiten/resultaten vanuit de BIZ zijn georganiseerd/uitgevoerd en met welke resultaten?		
Antwoord Vanuit Zaanstad wordt er geen geld bijgedragen aan de BIZ. Het bedrag van 182.000 is de bruto uitkering van de BIZ-gelden die door de gemeente worden opgehaald. Bij een BIZ heft de gemeente de gelden (belasting), vervolgens wordt de opbrengst als subsidie uitgekeerd minus 2,5% kosten die we als gemeente maken voor dit proces. Het is dus een budget neutrale post. De uitgaven van de BIZ worden door de gemeente gecontroleerd en getoetst. De resultaten en activiteiten worden aan de hand van de afspraken in het BIZ plan, de uitvoeringsovereenkomst en de verordening gecontroleerd. Deze stukken zijn terug te vinden bij de vergadering van 5 en 19 juli 2018. De BIZ heffing wordt m.i.v. 2019 geheven, waardoor het nog te vroeg is voor resultaten van ingezette activiteiten.		

Nr. 92	Partij PvdA	Onderwerp paragraaf bedrijfsvoering
Vraag Wat is de reden of analyse dat het verzuim binnen Zaanstad ruim 0,5 % hoger is dan in vergelijkbare 100.000+ gemeenten? En in de categorie extra lang verzuim zelfs 1,7% hoger.		
Antwoord In de paragraaf Bedrijfsvoering wordt in de voetnoot verwezen naar verzuimcijfers over het jaar 2018 en de vergelijking hiervan met de verzuimcijfers van 100.000+-gemeenten zoals vermeld in de A&O-personeelsmonitor over het jaar <u>2018</u> . De 0,5% werd in 2018 veroorzaakt door het extra lang verzuim (langer dan 1 jaar) dat 1,7 procentpunt hoger is dan het gemiddelde. Daarom heeft de directie de opdracht voor het project reductie verzuim gegeven. Uit analyse van HR met input van de bedrijfsarts blijkt dat: 1. Zaanstad kampt met een groter aantal medewerkers met een niet-beïnvloedbaar verzuim dan in eerdere jaren. 2. Zaanstad nog onvoldoende slagvaardig is in het benutten van restcapaciteit, d.w.z. gedeeltelijke beschikbaarheid van de medewerker bij verzuim. Hier is inmiddels aandacht voor. 3. Extra aandacht nodig is voor medewerkers waar frequent verzuim en minder functioneren met elkaar verweven is. Hiervoor is in juli 2019 in het kader van inmiddels tijdelijk een verzuimadviseur/casemanager aangesteld. Wij zien hiervan de resultaten terug (najaar 2019).		

Nr. 93	Partij PvdA	Onderwerp paragraaf bedrijfsvoering
Vraag Er is veel aandacht en er zijn veel interventies gedaan als het gaat om het terugdringen van het ziekteverzuim. Dit heeft niet geleid tot verlaging van het verzuim. Hoe komt dat, wat is hiervan de analyse?		
Antwoord De interventies tot nu waren veelal gericht op het creëren van de juiste randvoorwaarden (inzet bedrijfsarts, proces optimalisatie, communicatie en vindbaarheid, interventies palet uitbreiden en beschikbaar stellen). Dit was noodzakelijk maar niet voldoende. De aandacht in de interventies verschuift nu naar het dicht op de verzuimgevallen ondersteunen door HR. Inzet op vergroten handelingsrepertoire van de leidinggevenden, inzetten op eigen regie van medewerkers. Dit zetten wij nu vol in bij een intensievere ondersteuning en begeleiding van de complexe casuïstiek binnen het verzuim > 1 jaar en meer sturing op het proces binnen diverse afdelingen. Dit lijkt succesvol en indien zich deze trend voortzet, zal deze werkwijze breder worden		

ingezet.

Nr. 94	Partij PvdA	Onderwerp paragraaf bedrijfsvoering
---------------	--------------------	--

Vraag

Er komt een projectteam voor extra focus op het verzuim, zodat casemanagement en samenwerking wordt verstrekt. Hoe ziet dit eruit, wat zijn hierin de overwegingen geweest en waar ligt binnen Zaanstad de casemanagement, wie is verantwoordelijkheid?

Antwoord

Het project is inmiddels opgestart (zie ook de antwoorden op vragen 92 en 93). Een van de acties is het vanaf juli 2019 inhuren van een externe verzuimadviseur/casemanager die op een klein aantal geselecteerde afdelingen met hoog en lang verzuim het casemanagement tijdelijk heeft overgenomen van de managers om vastzittende casussen op gang te brengen door gesprekken met managers en met medewerkers om zo te komen tot oplossingen. Dit lukt. Daarnaast gidst zij de betreffende managers in hun rol als casemanager. Deze rol (ondersteuning van de manager in het casemanagement) wordt elders in de organisatie door HR adviseurs ingevuld. Uiteraard fungeert ook de bedrijfsarts als adviseur voor de managers en de medewerkers in (preventie van) het verzuim.

Nr. 95	Partij PvdA	Onderwerp paragraaf bedrijfsvoering
---------------	--------------------	--

Vraag

Hoe monitort de gemeente de resultaten om de diversiteit van de instroom te vergroten?

Antwoord

De ambitie en aanpak van Zaanstad is de diversiteit duurzaam te vergroten. De in te zetten interventies zullen niet direct (binnen een jaar) een significant meetbaar effect hebben. Daarom beveelt de universiteit aan om na 2 tot 2,5 jaar een vervolgonderzoek te doen. Deze aanbeveling nemen wij over. Een reële planning voor het vervolgonderzoek is 2021. Over de resultaten wordt uw raad middels een RIB geïnformeerd. De resultaten worden tevens opgenomen in de jaarrekening van dat jaar. [Zie ook de RIB van december 2018.](#)

Nr. 96	Partij PvdA	Onderwerp Onderzoeken
---------------	--------------------	------------------------------

Vraag

De huidige begroting kent op een 32-tal onderwerpen duidingen van onderzoek (zie bijlage) evaluaties etc. Kan inzage worden gegeven in de diverse onderzoeksopdrachten, en de tijdsplanning van de te verwachte uitkomsten.

Zie hiervoor de extra bijlage van de PvdA.

Antwoord

Zie bijlage 1, aan het eind van dit document.

Nr. 97	Partij SP	Onderwerp Tegemoetkoming ziektekosten
---------------	------------------	--

Vraag

Bladzijde 17. Medewerkers krijgen een tegemoetkoming ziektekosten van € 168,- of € 296,- bruto.

- Is dit afhankelijk van het salaris van de medewerker?
- Krijgt elke medewerker dit, ook zonder ziektekosten te hebben?
- Is dit uitsluitend in de CAO voor gemeentebambtenaren geregeld, of krijgt elke Nederlandse werknemer deze tegemoetkoming?

Antwoord

- De hoogte van de tegemoetkoming ziektekosten is afhankelijk van het brutosalaris. Wanneer het brutosalaris hoger is dan € 2.818 per maand (maximale periodiek van schaal 6), dan is de hoogte van de tegemoetkoming € 168 per jaar. Wanneer het brutosalaris per maand gelijk aan of lager is dan € 2.818, dan is de hoogte van de tegemoetkoming € 296 per jaar. Hoeveel uur de medewerker per week werkt is hierbij dus van belang.

Ter illustratie: een medewerker is ingeschaald in schaal 9 en werkt 20 uur per week. Het bruto maandsalaris is dan lager dan € 2.818 per maand. De medewerker ontvangt daarom een tegemoetkoming van € 296 per jaar.

Daarnaast is het aantal dagen dat een medewerker in het betreffende jaar in dienst is ook van belang. Een medewerker die slechts twee maanden in dienst is krijgt 2/12e van de tegemoetkoming.

Voor meer informatie, zie ook de website van de VNG.

- b) Ja, de medewerker ontvangt de tegemoetkoming ook als er geen ziektekosten gemaakt zijn. Of er wel of geen ziektekosten gemaakt zijn, heeft de werkgever geen inzicht in en mag de werkgever niet registeren.
- c) Een dergelijke vergoeding geldt niet voor alle werknemers in Nederland. Voor gemeenteambtenaren is het geregeld in de cao. Of er in Nederland nog meer cao's zijn met een dergelijke afspraak is niet bekend, maar wel mogelijk.

Nr. 98	Partij SP	Onderwerp Tariefmodellen
Vraag Bladzijde 18. Er is blijkbaar iets bijzonders aan de hand bij de inhuur van personeel voor de WABO. Deze inhuur kan niet geheel doorbelast worden in het tarief. De inhuur zal na 2020 flink afnemen, hetgeen dan weer tot een voordeel in 2021 leidt. Kunt u ons uitleggen wat er voor bijzonders aan de hand is bij de inhuur van personeel voor de WABO en hoe dit verschilt van andere inhuur? Neemt alle inhuur van personeel na 2020 flink af of alleen de inhuur van personeel voor de WABO?		
Antwoord Het bijzondere aan (de inhuur voor) de WABO is dat deze gedeeltelijk wordt gedekt uit de opbrengsten van de leges. Hierbij is er een directe samenhang tussen het aantal aangevraagde vergunningen en het benodigde personeel. Vanaf 2021 zijn er nieuwe wettelijke ontwikkelingen (Omgevingswet en Wet Kwaliteitsborging Bouwen). De impact hiervan wordt op dit moment in kaart gebracht. Daarnaast zijn de functies die op deze afdeling nodig zijn voor het afhandelen van de vergunningen, door de ontwikkelingen op de arbeidsmarkt lastig te vervullen met vast personeel. Organisatie breed wordt er ook op ingezet om zoveel mogelijk inhuur terug te dringen en dit om te zetten naar vast personeel.		

Nr. 99	Partij SP	Onderwerp Darwinpark naar standaard inrichting
Vraag Bladzijde 22, 15. Blijkbaar moeten er vier thematuinen uit het Darwinpark verdwijnen omdat voor het onderhoud van deze thematuinen extra inzet nodig is. Dit levert een vermoedelijke besparing van € 20.000,- per jaar op. Is de klankbordgroep Poelenburg betrokken geweest bij het verdwijnen van de thematuinen? Is er anderszins overleg gepleegd met de inwoners? Wat gebeurt er met de kunstwerken van Kees Bierman?		
Antwoord Nee er is niet overlegd met bewoners of belangengroeperingen. Hoe we met de kunstwerken omgaan wordt nog nader onderzocht. Dit maakt onderdeel uit van de uitwerking van de betreffende bezuinigingsmaatregel.		

Nr. 100	Partij SP	Onderwerp Prestatie 1.2.3. Iedereen heeft een thuis en voelt zich daar veilig
Vraag Bladzijde 31. De gemeente vangt inwoners op die thuis niet veilig kunnen wonen of dakloos zijn. Deze ondersteuning is tijdelijk en erop gericht dat zij weer een zelfstandige woning kunnen betrekken en		

zelfstandig weer meedoen in de samenleving. In Nederland zijn er steeds meer daklozen. Over de dakloosheid in Zaanstad stelden wij art. 51- vragen. Is er voldoende geld begroot om Prestatie 1.2.3. waar te maken? Als er meer daklozen blijken te zijn dan u vermoedt, komt er dan meer geld om dakloosheid te bestrijden en op te lossen?

Antwoord

Uit de gegevens die de gemeente heeft geïnventariseerd lijkt er (nog) geen sprake te zijn van een enorme toename van dak- en thuisloosheid in Zaanstad. In de begroting staan voor zowel de opvang als de begeleiding bedragen gereserveerd. Het wel of niet ophogen van het budget ter bestrijding van dak- en thuisloosheid is een politieke vraag.

Nr. 101	Partij SP	Onderwerp Indicatoren Progr. 1
----------------	------------------	---------------------------------------

Vraag

Op blz. 33 bij indicatoren staat dat in 2018 81 % van de inwoners zich beter kan redden door specialistische ondersteuning.

A. 81 % waarvan?

B. Hoe wordt dit gemeten?

Antwoord

Het gaat om 81% van de respondenten van het cliëntervaringsonderzoek dat is gehouden inwoners van Zaanstad die in 2018 in het kader van de Wmo een individuele maatwerkvoorziening ontvangen.

Nr. 102	Partij SP	Onderwerp Indicatoren Progr. 1
----------------	------------------	---------------------------------------

Vraag

Op blz. 33 bij indicatoren staat dat 82 % van de inwoners vindt dat de kwaliteit van de specialistische ondersteuning goed is. 82 % waarvan en hoe wordt dit gemeten?

Antwoord

Wij verwijzen naar het antwoord op vraag 101.

Nr. 103	Partij SP	Onderwerp Financiën
----------------	------------------	----------------------------

Vraag

Bladzijde 35. In het meerjarenperspectief nemen de lasten binnen dit programma af tot ruim € 133 miljoen. Belangrijkste reden hiervan is het effectueren van de maatregelen om de zorgkosten jeugd en WMO terug te dringen. Hoe gaat u deze kosten terugdringen? Hebt u het vooruitzicht dat dit ook gaat lukken?

Antwoord

In de raadsinformatiebrief van 18 december 2018 ([2018/42129](#)) bent u geïnformeerd over de maatregelen die wij treffen om de zorgkosten Jeugd terug te dringen. Om de zorgkosten WMO terug te dringen, zetten wij in op een kwaliteitsimpuls op de indicatiestelling en het sneller afschalen van de gespecialiseerde ondersteuning, het doorontwikkelen en laten aansluiten van het aanbod voorliggende voorzieningen en het vergroten van kostenbewustzijn bij de Sociaal Wijkteams.

De voortgang van het realiseren van de maatregelen en het financieel effect hiervan wordt gemonitord. Het college informeert u hier voor het eerst bij de najaarsrapportage 2019 over.

Nr. 104	Partij SP	Onderwerp Expertise SWT's
----------------	------------------	----------------------------------

Vraag

Op blz. 35 staat dat de uitvoering van specifieke expertise en het voeren van regie op meervoudig complexe problematiek aanwezig moet zijn maar dat de huidige krapte op de arbeidsmarkt dit bemoeilijkt. Wie moet dit oplossen, de uitvoerder van de SWT taken, de ingehuurde zorgleveranciers of de Gemeente Zaanstad? Wat kan de gemeente doen als de aanbieder zich niet aan de verplichtingen kan houden?

Antwoord

Dit is de verantwoordelijkheid van de hoofdaannemer van de sociaal wijkteams. De realisatie hiervan wordt structureel middels resultaatgesprekken gemonitord. Als de krapte op de arbeidsmarkt niet toestaat dat hierin wordt voorzien, worden de hoofdaannemers aangespoord met creatieve oplossingen te komen binnen hun eigen werving en selectie procedure, variërend van tijdelijke externe inhuur en tot intensieve samenwerking met aanbieders die deze expertise wel in huis hebben. Daarnaast is er ook oog voor doorontwikkeling van medewerkers op dit gebied. De hoofdaannemers hebben gezamenlijk de verantwoordelijkheid voor een leerprogramma voor alle teams, waarbij kennis en vaardigheden worden onderhouden en/of door ontwikkeld. Het programma 'Leren en ontwikkelen' maakt deel uit van de gezamenlijke samenwerkingsagenda. Hoofdaannemers en gemeente agenderen de inhoud van het programma 'Leren en Ontwikkelen' structureel in hun overlegvormen.

Nr. 105	Partij SP	Onderwerp Prestatie 2.1.1. Meer ruimte voor ondernemerschap en werkgelegenheid
<p>Vraag Bladzijde 39. Bedrijven met veel toegevoegde waarde voor de stad, vooral in termen van werkgelegenheid, duurzaamheid en inclusiviteit krijgen voorrang. Is dit al beleid of komt dit beleid eraan? Als het al beleid is, kunt u dan een aantal bedrijven noemen die onder de genoemde voorwaarden voorrang hebben gekregen? Kunt u dan tevens aangeven of de betreffende bedrijven zich inderdaad nog steeds aan de voorwaarden houden?</p>		
<p>Antwoord Bij Hoogtij worden vestigingsvoorwaarden gesteld en is dit onderdeel van bestaand beleid. Eén daarvan is werkgelegenheid; minimaal 35 arbeidsplaatsen / hectare. Bedrijven moeten t.a.v. duurzaamheid / energie zelfvoorzienend zijn.</p> <p>Daarnaast is er met voorrang capaciteit gezet op het opzetten/ ontwikkelen van broedplaatsen/ bedrijfsverzamelgebouwen, na de sluiting van onder meer broedplaats Honig en Victoria Office Centre. De nieuwe broedplaatsen Hellema en maakgemeenschap de Hoop bieden veel ruimte aan startende ondernemers, inclusief ondernemerschap en nieuwe initiatieven.</p> <p>De hierboven genoemde voorbeelden zijn uitgangspunten voor bedrijven die veel toegevoegde waarde bieden voor de stad in termen van werkgelegenheid, inclusiviteit en duurzaamheid. Het college is van mening dat op resultaatniveau nog niet iedere inspanning leidt tot een gewenst resultaat.</p>		

Nr. 106	Partij SP	Onderwerp Doelstelling 2.2 Een aantrekkelijke stad om te verblijven
<p>Vraag Bladzijde 40. Er is blijkbaar sprake van de vergroting en spreiding van het aanbod van toeristische bezienswaardigheden. Kunt u een paar voorbeelden noemen van (komende) nieuwe toeristische bezienswaardigheden? Kunt u tevens noemen waar, in welke wijken, er nog bezienswaardigheden zijn die niet zijn ontdekt?</p>		
<p>Antwoord Dat is nog niet mogelijk omdat dit voor de uitvoeringsagenda toerisme 2020 nader onderzocht en uitgewerkt gaat worden. De lijn hierin zal als volgt zijn: In samenwerking met (toeristische) partners zal er de komende periode ingezet worden op het bevorderen van toeristische bezienswaardigheden (cultuur, erfgoed, natuur en evenementen), zodat inwoners en bezoekers van de stad de verscheidenheid van Zaanstad kunnen ervaren. De focus ligt hierbij op de gebieden: stadscentrum Zaandam, het Hembrugterrein en de Zaanbocht in Wormerveer. Dit houdt in dat er toeristische functies in een gebied toegevoegd worden of dat er in specifieke gebieden extra ingezet moet worden op promotie en marketing voor het creëren van naamsbekendheid of voor het beter verbinden van toeristische functies. Het ontwikkelen van aantrekkelijke arrangementen kan hier een bijdrage aan leveren. Voor het spreiden en verbinden van toerisme in de regio (Zaanstad, Edam, Volendam en Monnikendam) wordt de samenwerking met de andere gemeentes in Zaanstreek-Waterland opgezocht.</p>		

Nr. 107	Partij SP	Onderwerp Prestatie 2.3.1. Transitie naar een CO2-neutrale samenleving
Vraag		
<p>Bladzijde 42. Uiteraard moeten we CO2-neutraal worden. Blijkbaar is de bedoeling dat gestreefd wordt naar 800.000 ton CO-2 uitstoot, die in 2020 nog niet begroot wordt. Ook de stikstofemissie moet fors naar beneden. U begrootte incidenteel € 0,1 miljoen in 2020 voor de actualisatie van het landschapsbeleid. Hebt u een indicatie met hoeveel u de stikstofuitstoot gaat terugdringen zodat u de omringende Natura 2000- gebieden niet langer belast? Kunt u daar bedragen aan verbinden?</p>		
Antwoord		
<p>Het begrote bedrag van € 0,1 miljoen is randvoorwaardelijk voor het landschapsbeleid. Mede gezien de stikstofproblematiek, maar ook vanwege maatschappelijke opgaven zoals verduurzaming en verstedelijking, is het dringend noodzakelijk om het landschapsdossier goed te positioneren binnen en buiten de eigen organisatie. Er zullen politieke keuzes voorbereid en gemaakt moeten worden, om de koers voor de komende jaren te bepalen.</p> <p>Dit staat echter los van inspanningen om de stikstofuitstoot terug te dringen. Het Rijk stelt daarvoor o.a. in het Klimaatakkoord financiële middelen beschikbaar. Ook van de provincie wordt een financiële bijdrage verwacht. Mogelijk zal ook de gemeente maatregelen moeten nemen en daar financiële middelen voor nodig hebben. Daarop is in deze begroting echter geen concreet zicht en hier wordt dan ook geen bedrag aan gekoppeld.</p> <p>Het begrote bedrag wordt derhalve dan vooral inzet om bij de andere overheden de financiële middelen te genereren om in Zaanstad maatregelen te kunnen nemen.</p>		

Nr. 108	Partij SP	Onderwerp Circulair aanbesteden, Circulair bouwen
Vraag		
<p>Bladzijde 43. Kunt u een paar voorbeelden noemen van circulaire aanbestedingen? Wat zijn de twee voorbeeldprojecten circulair bouwen?</p>		
Antwoord		
<p>Zie de antwoorden op vraag 39 en 45.</p>		

Nr. 109	Partij SP	Onderwerp Banenplan ZaanIJ
Vraag		
<p>Bladzijde 45. De gemeenten Amsterdam en Zaanstad verkennen de haalbaarheid van een banenplan, onderdeel van de Regiodeal ZaanIJ. Zijn er veel bedrijven in Poelenburg, Peldersveld, Tuindorp Oostzaan en Molenwijk? Hoeveel mensen denken de beide gemeenten in het gebied aan een passende baan en duurzaam werk te helpen?</p>		
Antwoord		
<p>Er is een hoop bedrijvigheid in het gebied, maar het is ook heel divers en veelvormig. Dat maakt dat je niet zonder meer tot een Banenplan komt, zoals dit in de gemeente Amsterdam in Zuid Oost ontwikkeld wordt. We zijn nu in een verkennende fase van haalbaarheid en daarom kunnen we nu geen aantallen noemen, omdat dat in de verkenning niet helpt. De wens is wel dat het banenplan de bestaande resultaten versterkt en versnelt.</p>		

Nr. 110	Partij SP	Onderwerp Indicatoren Progr. 2
Vraag		
<p>Op blz. 49 staat bij indicatoren dat nog niet bekend is hoeveel mensen met bijstand een plan van aanpak hebben. Hoe verklaart u dat hier nog steeds geen gegevens over zijn, terwijl dit al twee jaar van kracht is?</p>		
Antwoord		
<p>De cijfers zijn per abuis niet in de begroting terecht gekomen.</p>		

Naam	Realisatie 2015	Realisatie 2016	Realisatie 2017	Realisatie 2018	Begroting 2020	Streefwaarde 2022	Bron
% Uitkeringsgerechtigden met een plan van aanpak (meting vanaf 2018)	nvt	nvt	nvt	48%	59%	90%	Gemeentelijke registratie

Nr. 111	Partij SP	Onderwerp Indicatoren Progr. 2
Vraag		
Op blz. 49 staat bij indicatoren dat de uitstroom vanuit de bijstand 21 % is. Dat is minder dan in 2015 en 2016 met een dalende tendens. Hoe verklaart u dat de uitstroom uit de bijstand stagneert?		
Antwoord		
Zie het antwoord op vraag 38.		

Nr. 112	Partij SP	Onderwerp Kerncijfers Prog. 2
Vraag		
Op blz. 49 staat bij kerncijfers dat het aantal mensen met een inkomen tot 110% van het WSM in 2018 nog niet bekend is. In 2017 was het aantal hoger dan in 2015 net zoals het aantal kinderen dat in armoede opgroeit. Verderop staat bij de kerncijfers dat het percentage bijstandsgerechtigden is gestegen van 3,8 in 2017 naar 6,1 in 2018 en dat het aantal uitkeringen levensonderhoud participatiewet is gestegen van 4.234 in 2017 naar 4.774 in 2018. Bij de hoofdlijnen (blz. 6) constateert u dat het aantal uitkeringen daalt. Waar is deze stelling op gebaseerd?		
Antwoord		
Het aantal mensen met een inkomen tot 110% van het WSM is altijd pas in het laatste kwartaal van het volgende jaar bekend in de Armoedemonitor. Deze zal in november 2019 aan u worden toegezonden.		
Verder zie de antwoorden op vragen 38 en 48.		

Nr. 113	Partij SP	Onderwerp Kerncijfers Prog. 2
Vraag		
Op blz. 50 staat bij kerncijfers dat het percentage arbeidsongeschikten gestegen is van 3,6% naar 6,5% Hoe verklaart u deze buitengewoon hoge stijging?		
Antwoord		
Zie het antwoord op vraag 48.		

Nr. 114	Partij SP	Onderwerp Prestatie 3.2.1. Ondersteunen van buurtcentra als plekken voor ontmoeting en activiteit
Vraag		
Bladzijde 56. U constateert dat het over het algemeen goed gaat met de buurthuizen. Hoe verklaart u dan het feit dat De Palmboom gesloten werd, De Pelikaan vreest voor het voortbestaan en De Lorzie zich onlangs meldde op de ideeënmarkt om de raadsleden te vragen zich in te zetten voor het behoud van hun professionele beheerder?		
Antwoord		
In dezelfde alinea constateert het college ook dat verschillende verantwoordelijkheden de buurthuizen zwaar wegen. Om die reden blijft het college de buurthuizen in de stad ondersteunen waar nodig. In het geval van de Palmboom is het helaas niet gelukt om nieuwe bestuurders te vinden. Op dit moment wordt –door de Pelikaan zelf, maar ook door gemeente en andere maatschappelijke partners- hard en constructief gewerkt aan het voortbestaan van de Pelikaan op een nieuwe locatie. De zorg van de Lorzie over de wijze waarop de beheerder haar werk kan blijven doen heeft primair te maken met veranderende arbeidsmarkt wetgeving. Ook met hen wordt actief meegedacht hoe daar een oplossing voor te vinden.		

Nr. 115	Partij SP	Onderwerp Uitvoering van het bodemprogramma,
----------------	------------------	---

		waaronder de aanpak van diffuus lood
Vraag		
Bladzijde 67. Maatregelen om de gevolgen van bodemverontreiniging op de ecologie terug te dringen worden uitgevoerd (sanering van voormalige stortplaatsen en nog te bepalen compenserende maatregelen).		
In antwoord op de art. 51- vragen van de SP van 13 augustus 2019 wordt gesteld: "De raad is in 2015 geïnformeerd over het plan van aanpak uitvoeringsbeleid bodemecologie (2015/672). Uitgangspunt hierbij is dat sanering plaatsvindt om gezondheidsrisico's en/of verpreidingsrisico's te voorkomen en vanwege locatieontwikkeling".		
Gaaf u vanaf 2020 inderdaad ook maatregelen nemen om de gevolgen van bodemverontreiniging op de ecologie terug te dringen? En gaat u vanaf 2020 de voormalige stortplaatsen (waaronder Eiland Bloemendaal) saneren?		
Antwoord		
Eiland Bloemendaal maakt onderdeel uit van MAAK.Zaanstad Noord. In het Perspectief, dat volgt op de Analyse van Noord, wordt het droombeeld voor 2040 beschreven. In het Perspectief zal worden gedefinieerd welke kwaliteiten we willen behouden en versterken en welk droombeeld er is voor Eiland Bloemendaal. Met Brokking in aanbouw en Meneba in ontwikkeling wordt gezocht naar een aansluitend vervolg van kwalitatieve herontwikkeling in en langs de Zaan, zo ook voor Eiland Bloemendaal. Woningbouw wordt hierbij niet uitgesloten. Uit het rapport uit 2014 over het bodemonderzoek blijkt dat er bij status quo geen gezondheidsrisico's zijn van de verontreiniging op het eiland, het eiland is immers momenteel niet toegankelijk. Er hoeven op korte termijn geen maatregelen genomen te worden. De gemeente moet de inzet van haar capaciteit en middelen prioriteren. In die zin is de algemene lijn dat saneringskosten worden gemaakt voor locaties waar dat urgent en noodzakelijk is. In dit geval betekent dat dat de sanering pas zal worden opgepakt als de locatie daadwerkelijk wordt ontwikkeld. Welke sanering er dan noodzakelijk is, is afhankelijk van de toekomstige functie en inrichting (antwoordbrief artikel 51 vragen 2019/19018). Een jaartal na 2020 hierbij is nog niet te noemen.		
Nr. 116	Partij SP	Onderwerp Prestatie 4.2.1. Stimuleren nieuwbouw met meer diversiteit en voldoende passende huisvesting voor specifieke doelgroepen
Vraag		
Bladzijde 71. Ook het aantal sociale en middeldure huurwoningen moet toenemen. Gaaf u het percentage sociale huurwoningen dat nieuw gebouwd wordt verhogen? Wordt het percentage meer dan 30%?		
Antwoord		
Voor het zomerreces heeft de Raad zowel de geactualiseerde woonvisie als de uitvoeringsagenda 2019-2024 vastgesteld. Daar heeft de Raad programmatische richtlijnen voor het sturen op sociale woningbouw vastgesteld (actie 2, pagina 9 uitvoeringsagenda). Het college voert dit beleid uit.		
Nr. 117	Partij SP	Onderwerp Indicatoren Progr. 4
Vraag		
Op blz. 75 staat bij indicatoren dat er in 2018 450 woningen zijn gerealiseerd en dat er door woningcorporaties 85 woningen zijn opgeleverd. Betekent dit dat er van de 450 woningen slechts 85 sociale huurwoningen zijn gerealiseerd?		
Antwoord		
Ja.		
Nr. 118	Partij SP	Onderwerp Prestatie 5.1.1. Het versterken van de inrichting van de openbare ruimte en het landschap
Vraag		
Bladzijde 78. U vermeldt: "Als de kwantiteit van groen en water door stedelijke verdichting afneemt zal		

er kwaliteit, passend bij de aanwezige waarden, op andere plaatsen worden toegevoegd." Wat bedoelt u met 'kwaliteit', wat met 'aanwezige waarden' en wat met 'andere plaatsen'?

Antwoord

Dit houdt in dat wanneer er door stedelijke ontwikkeling de hoeveelheid groen en water op een locatie afneemt, dit elders in de stad wordt gecompenseerd door de openbare ruimte aantrekkelijker te maken.

Nr. 119 | **Partij SP**

Onderwerp Kwaliteit voor verblijfsruimte

Vraag

Bladzijde 79. U vermeldt: "Dit houdt in waar bij stedelijke verdichting niet voldoende groen wordt aangelegd, groen in aanpalende wijken volgens bepaalde uitgangspunten kwalitatief wordt verbeterd zodat hiervan meer mensen gebruik kunnen maken." Wat zijn de 'bepaalde uitgangspunten'?

Antwoord

Deze criteria moeten nog worden opgesteld.

Nr. 120 | **Partij SP**

Onderwerp Verbeteren aansluiting met de regio

Vraag

Bladzijde 81. U hebt zich gecommitteerd aan de verbinding A8-A9. U blijft hierover met partners in overleg om deze verbinding spoedig te realiseren? Wat gaat u doen als de A8-A9 niet mogelijk blijkt omdat dit in het UNESCO- erfgoed niet kan? Wat gaat u doen als de A8-A9 niet kan worden aangelegd omdat de stikstofdepositie op Natura 2000- gebied te groot blijkt?

Antwoord

Dit is geen technische vraag. Zaanstad maakt zich nu juist hard om de Verbinding A8-A9 samen met de partners spoedig te realiseren.

Nr. 121 | **Partij SP**

Onderwerp Arbeidsparticipatie

Vraag

Bladzijde 82. Betreft dit uitsluitend mensen die werkzaam zijn in het onderhoud van de openbare ruimte?

Antwoord

Grotendeels betreft dit mensen die werkzaam zijn in het onderhoud van de openbare ruimte.

Nr. 122 | **Partij SP**

Onderwerp Prestatie 5.3.5 De openbare ruimte gaat duurzaam om met het milieu

Vraag

Bladzijde 84. U vermeldt: "Die bewustwording willen we realiseren met sterke partners op het gebied van natuur- en milieueducatie en goede voorlichting en participatie in het onderhoud van de openbare ruimte". We hebben de indruk dat de vervuiling van de openbare ruimte toe- in plaats van afneemt. Graag vernemen wij hoe u dit met sterke partners en participatie gaat terugdringen. Ligt er al een plan? Zo ja, waar kunnen wij dit teruglezen?

Antwoord

Prestatie 5.3.5. gaat het om het tot stand brengen van een maatschappelijke verandering om te komen tot een duurzame openbare ruimte. Hier wordt vooral mee bedoeld de bijdrage van bewoners om wateroverlast in de stad te voorkomen. Daarbij werken wij op dit moment samen met Duurzaam. Wij gaan verkennen of er andere partijen zijn die een bijdrage hieraan kunnen leveren. Dit gebeurt in het kader van het Plan van Aanpak Klimaatadaptatie dat eind 2020 gereed moet zijn.

Nr. 123 | **Partij SP**

Onderwerp Kwaliteitsniveau openbare ruimte

Vraag

Bladzijde 89. Door de inzet van mensen met een afstand tot de arbeidsmarkt kan op locaties en onderdelen van het onderhoud in de openbare ruimte het kwaliteitsniveau niet worden gehaald. Wat

doet u eraan om hen op te leiden, zodat zij (ook) mee kunnen doen en een goede kwaliteit leveren? Is het begroten van een hoger bedrag aan opleidingskosten een oplossing?

Antwoord

Wij zijn in gesprek met Werkom over het leveren van voldoende goed gekwalificeerd personeel met afstand tot de arbeidsmarkt, die wij kunnen inzetten in de wijkploegen.

Nr. 124	Partij SP	Onderwerp Personen met verward gedrag
----------------	------------------	--

Vraag

Bladzijde 95. U vermeldt: "We streven ernaar dat overlast door personen met verward gedrag minder wordt." Hiertoe moet de politie worden ontlast. Kunt u ons op de hoogte stellen hoe u dit gaat doen?

Antwoord

Onder leiding van de GGD werkt de gemeente samen met justitiële partners en zorgorganisaties aan een sluitende aanpak van personen met verward gedrag. Gevaar voor de samenleving, of de personen zelf, wordt zoveel mogelijk voorkomen door het bieden van passende ondersteuning aan verwarde personen. Door in een vroeg stadium ondersteuning te bieden wordt beoogd escalatie te voorkomen.

Via verschillende pilotprojecten wordt daarvoor gewerkt aan verbeterde structuren voor onder andere vervoer en opvang van personen met verward gedrag. Zo zijn er medewerkers van het Meldpunt Advies en Bijzondere Zorg (GGD) gestationeerd bij de Crisisdienst en is er vervoer voor zowel medewerkers als verwarde personen beschikbaar. Door de gerichte triage en vervoer via die kanalen wordt voorkomen dat de politie wordt ingeschakeld in situaties waar veiligheid niet in het geding is.

Nr. 125	Partij SP	Onderwerp Opbrengstdaling
----------------	------------------	----------------------------------

Vraag

Bladzijde 114. De reclameopbrengsten zijn in 2019 met € 171.000,- gedaald. (Mede) daarom wordt de Welstandsnota geëvalueerd. Er wordt geadviseerd nieuwe duurzame marktontwikkelingen op te nemen. Is het mogelijk om andere opbrengsten, die evenveel opleveren, als reclameopbrengsten in te zetten?

Antwoord

Andere opbrengsten kunnen niet zomaar ingeboekt worden als reclameopbrengsten. Dit is een specifieke heffing via een overeenkomst. Wellicht dat u uw vraag nog wilt toelichten?

Nr. 126	Partij SP	Onderwerp Huisvuilcentrale (HVC) € 57,2 mln
----------------	------------------	--

Vraag

Bladzijde 146. Er staat: "De gemeente Zaanstad neemt deel aan de gemeenschappelijke regeling afvalschap IJmond-Zaanstreek (AIJZ)." Wij dachten dat Zaanstad uit de AIJZ gestapt was. Is dat juist?

Antwoord

Dat is juist, dit staat niet correct weergegeven.

Nr. 127	Partij SP	Onderwerp Overige garanties € 2,6 mln
----------------	------------------	--

Vraag

Bladzijde 147. Door de gemeente zijn een aantal kleinere garanties verstrekt waarvan het risico laag wordt ingeschat. Om welke kleinere garanties gaat het? Kunt u ons hiervan een lijstje geven?

Antwoord

Omschrijving	Resterende garantie
KZTV	32
St. Beheer Provily	161
St Raadhuis Zaandijk	80
Zaanse St.Dierenzorg	387
St Brijder NH	5
St Raadhuis Zaandijk	18

KFC	66
SVA	300
HV Zaanstreek	7
Duikteam De Walvis	9
Dorpshuis W Knollendam	54
Kynologenclub	4
Hercules	215
St Biljartcentra	29
St Jeugdhulp Zaanstreek	23
St Maatsch. Dienstverlening	110
St Scouting K-Zaandijk	59
St Zaans Uurwerkmuseum	77
St Z Studenten Soc.	98
Tennisver Zaanstreek	204
Tennisver Assendelft	152
Hondenvrienden WIK	5
St Voetbal Westzaan	40
TV Westzaan	250
<i>(bedragen x € 1.000)</i>	2.382

Het totaal wijkt iets af van het genoemde bedrag op pagina 147 (€ 2,6 mln.). Dit heeft te maken met actualisaties en inschattingen per ultimo 2019. Het bedrag in de definitieve begroting wordt aangepast naar € 2,4 mln.

Nr. 128	Partij SP	Onderwerp Tabel Capaciteitsbudget
Vraag		
Bladzijde 152. U vermeldt een post 'Externe inhuur uit hoofde van flexibele schil'. Wat bedoelt u met het begrip 'flexibele schil'? Welk soort werknemers met welk soort contracten huurt u dan in?		
Antwoord		
Bij Zaanstad zijn er in het werk piekmomenten, bijvoorbeeld als gevolg van seizoensinvloeden of werkzaamheden met een tijdelijk karakter. Voor deze piekmomenten wordt gebruik gemaakt van een flexibele schil. Deze flexibele schil is afhankelijk van de soort werkzaamheden en kan bestaan uit uitzendkrachten, detachanten en/of ZZP'ers.		

Nr. 129	Partij ROSA	Onderwerp Klimaatneutraal
Vraag		
Pag. 10. Het streven is een CO2-reductie van slechts 20.000 ton van 2020 t/m 2022. (820.000 in 2020 en 800.000 in 2022). Tussen 2030 en 2040 zou Zaanstad klimaatneutraal moeten zijn.		
- Denkt u dat dit in dit tempo gaat lukken?		
- Zo ja: hoe gaat u dat aanpakken?		
- Zo nee: waarom niet?		
Antwoord		
Het college heeft inderdaad de ambitie om 2030/2040 klimaatneutraal te zijn.		
De eerste stappen zijn nog klein, waarbij een reductie van 6% haalbaar en betaalbaar wordt geacht (de door u genoemde cijfers zijn daar op gebaseerd). Daarbij heeft het college oog voor de draagkracht en draagvlak in de samenleving en onze eigen begroting.		
Verduurzamen is immers vooral een opgave in de samenleving; om samen stappen te zetten. Het activeren van de samenleving met de klimaattafels is een van de manieren om de samenleving aan zet te brengen. Vanuit haar publieke rol beoogt Zaanstad samen met andere instrumenten en middelen op rijksniveau te laten ontwikkelen.		

Nr. 130	Partij ROSA	Onderwerp Gescheiden afval
Vraag		
Pag. 11. Bij de hoeveelheid gescheiden afval als aandeel van de totale hoeveelheid ingezameld afval is de streefwaarde 60 procent in 2022. Vanaf 2017 was dat 50 procent. Het nieuwe grondstoffenplan, waardoor afval gescheiden ingezameld wordt, is vanaf 2019 gefaseerd uitgerold. Hoe verklaart u het geringe percentage meer aan ingezameld gescheiden afval met het nieuwe inzamelsysteem?		
Antwoord		
De cijfers zijn een voorzichtige inschatting. De volgende maatregelen uit de businesscase van het Grondstoffenplan zijn niet aangenomen/ doorgevoerd:		
<ul style="list-style-type: none"> • € 10,- per vracht af te voeren Grof huishoudelijk afval. • Ophalen van PMD (plastic, metaal en drankenkartons) en GFT met minicontainers in Saendelft. 		
Na 2020 ontstaat er een meer betrouwbaar beeld over het effect van de overige maatregelen.		

Nr. 131	Partij ROSA	Onderwerp Darwinpark
Vraag		
Pag. 22. Darwinpark naar standaardinrichting. - Wat wordt er precies bedoeld met “standaard inrichting”? Welke beplanting blijft er over? Welke beplanting en/of waterpartijen gaat/gaan eventueel weg? - Kunt u per thematuin aangeven wat er weg zou moeten en wat mag blijven?		
Antwoord		
Een standaard inrichting bestaat uit sierheesters die weinig onderhoud nodig hebben, bodembedekkers, bollen en vaste planten zullen, omdat ze onderhoudsintensief zijn, worden verwijderd.		

Nr. 132	Partij ROSA	Onderwerp Ja-Ja-sticker
Vraag		
Pag. 84. Invoeren Ja-Ja-sticker “Afhankelijk van de uitspraak van het Hof in het hoger beroep van Maildb ontwikkelt Zaanstad al dan niet beleid op het invoeren van de Ja/Ja sticker” Deze uitspraak is in september gedaan in het voordeel van de ja/ja sticker. - Wanneer verwacht u uitvoering van de motie van 30-11-2017?		
Antwoord		
De uitvoering van de motie is in voorbereiding, de afvalstoffenverordening wordt aangepast conform het model Amsterdam. Planning voor de implementatie is afhankelijk van een reële overgangstermijn voor de reclame industrie conform uitspraak van de Raad van State. VNG neemt het voortouw in dit overleg.		

Nr. 133	Partij ROSA	Onderwerp Lood
Vraag		
Pag. 67. 'Lood tegengaan door toevoegen van fosfaat aan de bodem'. De strijd tegen fosfaat duurt al decennia. Dit lijkt dus een opmerkelijke stap. We gaan er vast verder over geïnformeerd worden, maar kunt u alvast een link naar een onderzoek o.i.d. geven over het waarom en hoe van deze methode?		
Antwoord		
De methode om gezondheidsrisico's van lood in de bodem tegen te gaan is het wegnemen van contactmogelijkheden door afdekken of afgraven. Bij het project Zaans lood worden onder andere particuliere tuinen onderzocht op de aanwezigheid van lood en zo nodig gesaneerd door middel van ontgraven. Vanwege de grote opgave van Zaanstad hierin, de bijgaande kosten en de combinatie met funderingsproblematiek heeft de gemeente Zaanstad door middel van een marktconsultatie partijen uitgenodigd om oplossingen aan te dragen voor de problematiek van met lood verontreinigde tuinen. Uit		

deze marktconsultatie kwam het plan voort met betrekking tot immobilisatie van het lood in de bodem.

Bij in situ immobilisatie wordt een lood-bindende stof aan de bodem toegevoegd. Het risico van het lood wordt verminderd door vermindering van de mobiliteit (en indirect de biologische beschikbaarheid) door chemische vastlegging in de grond.

De totale loodgehaltes in de bodem zullen bij in situ immobilisatie niet verlagen. Toediening van een immobilisator zal het lood enkel chemisch vastleggen. Daardoor zal de biologische beschikbaarheid afnemen en hiermee de gezondheidsrisico's van lood in de bodem.

Binnen het project wordt de toepasbaarheid van een aantal methoden om de beschikbaarheid van lood te verminderen onderzocht. Dit zal worden gedaan door middel van een literatuuronderzoek, en inschatting van de toepasbaarheid daarvan op grond uit tuintjes uit Zaanstad met verhoogde loodgehaltes. De werkzaamheden bestaan uit de volgende onderdelen:

1. Literatuuronderzoek van de immobilisering en vermindering van biologische beschikbaarheid van lood in de bodem;
2. Rapportage van de uitkomsten van het literatuuronderzoek, inschatting van de toepasbaarheid daarvan op grond uit tuintjes uit Zaanstad met verhoogde loodgehaltes (zie rapport in bijlage).

Voor verdere uitspraken over toepasbaarheid en effecten in de praktijk zal vervolgens nader laboratorium en veldonderzoek nodig zijn.

Momenteel loopt het laboratorium onderzoek naar de werking van de methoden die kansrijk geacht worden bij de uitkomsten van dit onderzoek. Dit onderzoek is in juli gestart en duurt een jaar.

Nr. 134	Partij ROSA	Onderwerp Participatie aan de voorkant
----------------	--------------------	---

Vraag

Pag. 76. 'Participatie aan de voorkant kost meer tijd en geld kan leiden tot meer bezwaren.'

1. Kunt u dit kwantificeren?
2. In hoeverre zijn deze meerkosten te verhalen op ontwikkelaars?
3. Waarom leidt meer participatie tot meer bezwaren?

Antwoord

Vraag 1: Nee, de kosten kunnen we niet kwantificeren. De verschillen in aanpak en kosten per project zijn groot.

Vraag 2: De meerkosten zijn niet (direct) te verhalen op de ontwikkelaar. De gemeente heeft immers het besluit genomen en is hiervoor het bevoegd gezag. De ontwikkelaar heeft echter wel baat bij een geslaagd participatietraject. Bezwaren leiden tot vertraging en onzekerheid bij de projectontwikkelaar.

Vraag 3: Participatie leidt niet per se tot meer bezwaren. Het tegendeel is de intentie. Door meer informatie, communicatie en participatie worden echter meer bewoners en ondernemers betrokken, wat ook tot het gevolg kan hebben dat er meer bezwaren komen.

Toelichting: Belangenafweging participatie

Een zorgvuldig participatietraject aan de voorkant van een project brengt alle belangen rondom een initiatief goed in kaart. Dat geeft de ontwikkelaar de mogelijkheid om zijn plan nog beter te maken en wellicht aan een deel van de belangen tegemoet te komen. Het in kaart brengen van belangen is nodig om een goede afweging te maken. Als mensen aan de voorkant gehoord zijn zullen ze eerder meegaan in de uiteindelijke belangenafweging rond het plan, ook als niet aan hun belang tegemoet is gekomen. Ze zullen dan ook minder snel geneigd zijn om achteraf bezwaren in te dienen, zo is de verwachting, hetgeen tijdwinst aan de achterkant kan opleveren. Uiteraard zijn hier geen garanties voor. De initiatiefnemer van het project is zelf verantwoordelijk voor dit traject. De aanpak is vormvrij.

Nr. 135	Partij ROSA	Onderwerp Compensatie groen
----------------	--------------------	------------------------------------

Vraag

Pag. 78 'Als de kwantiteit van groen door verstedelijking afneemt, kan dat elders worden gecompenseerd.' In hoeverre wordt ook bekeken of er ter plaatse kan worden gecompenseerd, bijvoorbeeld door verticale tuinen, groene daken, geveltuintjes, halfverharding?

Antwoord

Binnen nieuwe planvorming en stedelijke ontwikkelingen maken duurzaamheid, klimaatadaptatie en groenvoorzieningen structureel onderdeel uit van de integrale advisering. Groene daken en verticale tuinen zijn voorbeelden van toepassingen die meegenomen worden bij de totstandkoming van nieuwe projecten.

Nr. 136 | Partij ROSA | Onderwerp Inzet winkeliers**Vraag**

Pag. 82. 'Met inzet van winkeliers (...) onderhoudsniveau onderhouden.' In hoeverre zetten de winkeliers zich nu al in? Is dit handhaafbaar/afdwingbaar? Wordt hier regelmatig overleg over gevoerd?

Antwoord

Winkeliers in het Inverdangebied zetten zich niet of nauwelijks in bij het schoon houden van de openbare ruimte.

Een zone van 25 meter van het winkelpand is handhaafbaar, maar vergt wel handhavingscapaciteit die nu op andere kwesties wordt ingezet.

Hier wordt momenteel geen overleg over gevoerd. Dit overleg willen we weer oppakken.

Nr. 137 | Partij ROSA | Onderwerp Maatschappelijke initiatieven openbare ruimte**Vraag**

Pag. 88. 'Aantal nieuwe maatschappelijke initiatieven openbare ruimte in 2017: 89, in 2018: 204.' Hoe verklaart u deze spectaculaire toename?

Antwoord

Zie het antwoord op vraag 60.

Nr. 138 | Partij ROSA | Onderwerp Scheiden afval**Vraag**

Pag. 88. We lijken steeds beter te scheiden en toch groeit het aantal kilo's restafval per hoofd van de bevolking nog ieder jaar. De conclusie ligt voor de hand dat we iets aan de bron zouden moeten doen. Zijn er initiatieven om met industrie en detailhandel afspraken te maken over het minderen aan de bron? Welke concrete resultaten zijn hiermee reeds bereikt?

Antwoord

Zaanstad is ambtelijk actief betrokken bij het stimuleren van de circulaire economie. Zaanstad draagt mede bij via de werkgroepen van VNG. Portefeuillehouder Sanna Munnikendam neemt namens gemeente Zaanstad deel aan:

- de commissie Economie, Klimaat, Energie en Milieu van VNG
- de themagroep Duurzaamheid in het stedennetwerk G40, zij is voorzitter van deze Themagroep.

In het voorjaar van 2018 is de Raamovereenkomst Verpakkingen 2013-2022 tussentijds geëvalueerd. Er zijn nieuwe afspraken gemaakt over:

- de oprichting van het Platform Ketenoptimalisatie
- de verdeling van de verantwoordelijkheden tussen het verpakkende bedrijfsleven en gemeenten
- duidelijkheid over de inzameling van plastic, metaal en drankenkartons (PMD)
- een nieuwe systematiek voor kostenvergoedingen vanaf 2020
- de recyclingdoelstelling
- zwerfafval

Nr. 139 | Partij Groen Links | Onderwerp Mantelzorg**Vraag**

We lezen in de begroting dat het "tijdig aanbieden van respijtzorgde mantelzorger (moet) ontlasten en ondersteunen, daar waar haar of zijn eigen netwerk niet in staat is voldoende steun te bieden." (pag

30). Wij kennen geen graadmeter voor de kwaliteit van een netwerk. Uit diverse (overheids-) studies weten we wel dat men in Nederland of een 'functioneel' netwerk heeft, of geen 'functioneel' netwerk heeft (SCP, WODC). We weten ook dat hoe meer geïsoleerd mensen raken, door bijvoorbeeld financiële tegenslagen en de stress van mantelzorg, hoe kleiner hun functionele netwerken worden. Daarnaast is bekend dat mantelzorgers meer bronnen van stress kennen, dan alleen het feit van het ontbreken van een netwerk. Tien percent van mantelzorgers vinden het moeilijk om mantelzorg te combineren met werk. Ruim een derde van werkende mantelzorgers kan niet haar of zijn werktijden bepalen. En één op de vijf werkende mantelzorgers kan niet onverwachts een dag vrij nemen (SCP, Concurrentie tussen werk en mantelzorg 2019).

Daarom stelt GroenLinks de volgende technische vragen:

1. Hoe wordt de omvang van de eigen netwerk van de mantelzorger gemeten?
2. Hoe wordt bepaald of het eigen netwerk voldoende steun biedt?
3. Worden andere bronnen van stress meegewogen om te bepalen of de gemeente mantelzorgers ondersteunt? Biedt de Gemeente bijvoorbeeld cursussen aan in het combineren van werk en mantelzorg?

Antwoord

Wij herkennen de door u aangehaalde tekst (met verwijzing naar pagina 30 van de begroting) niet. Als u bedoelt hoe het eigen netwerk kan worden versterkt, is contact of een (keukentafel)gesprek met het wijkteam daarvoor het vertrekpunt. Daar kan worden beoordeeld of en in welke mate ondersteuning van de mantelzorger noodzakelijk is. Het wijkteam kan vervolgens een hulp- of ondersteuningsaanbod formuleren en aanbieden, waaronder -indien nodig- cursussen.

Nr. 140	Partij CU	Onderwerp Mensen, middelen en samenwerking
<p>Vraag blz. 152 Onze mensen en middelen.</p> <p>Kan zichtbaar gemaakt worden wat de omvang is van de personele samenwerking in de regio (met Amsterdam, Zaanstreek-Waterland, MRA)? Met name de uitwisseling van specifieke kennis van ambtenaren? Is er sprake van tijdelijke inzet van ambtenaren uit omliggende gemeenten? Worden Zaanse ambtenaren elders 'uitgeleend'? Valt dit onder inhuur? Of wordt dit aan projecten doorberekend? Zo ja wat is het financieel effect (positief en negatief)? We zijn niet uit op de exacte cijfers maar stellen deze vraag omdat we benieuwd zijn of deze samenwerking in de loop van de jaren toe- of afneemt.</p>		
<p>Antwoord <u>Algemeen</u></p> <p>Er wordt meer samengewerkt dan vroeger. Waar landelijk in 2005 nog acht procent van de gemeentelijke uitgaven verliep via samenwerking, is dat nu meer dan twintig procent (bron COELO, ESB Jaargang 104 (4769) 17 januari 2019)</p> <p>Naast deze geformaliseerde samenwerking als gemeenschappelijke regelingen, deelnemingen en inkoop, is er ook een toename van de informele samenwerking. De informele samenwerking kan bestaan uit inzet van ambtelijk capaciteit van de gemeente Zaanstad zelf en van de andere gemeenten in de regio. Immers, niet alle opgaves stoppen bij de gemeentegrenzen van Zaanstad, sommige opgaves pakken we op met regiogemeenten op de schaal van Zaanstreek-Waterland of de MRA. Uitgangspunt is dat deze samenwerking ten goede moet komen van de totale regio en dat er niet onderling verrekend wordt. Hier zijn dus geen financiële cijfers van.</p> <p>Met name de uitwisseling van specifieke kennis van ambtenaren? We participeren in het 100.000 + netwerk (controllers, treasury, gemeentefonds). Hiernaast zijn we actief in landelijke netwerken en in MRA verband.</p> <p>Specifieke vragen: <i>Is er sprake van tijdelijke inzet van ambtenaren uit omliggende gemeenten?</i> Dit is zeer beperkt. <i>Worden Zaanse ambtenaren elders 'uitgeleend'?</i> Ook dit is zeer beperkt, maar komt voor.</p>		

Valt dit onder inhuur? Medewerkers die niet op de loonlijst staan worden onder inhuur verantwoord.
Of wordt dit aan projecten doorberekend? Dat hangt af van de werkzaamheden, die door de ingeleende medewerker uitgevoerd worden.
Zo ja wat is het financieel effect (positief en negatief)? Het is budgettair neutraal voor de gemeente Zaanstad. Alleen de werkelijke kosten worden doorberekend.

Mocht er behoefte zijn aan een verdere toelichting, dan is er de mogelijkheid om met de ambtenaren hierover in gesprek te gaan.

Nr. 141	Partij POV	Onderwerp Borgstellingen
<p>Vraag Op pag. 146 wordt onder garantie en borgstellingen een overzicht gepresenteerd. De in dit overzicht genoemde posten met een laag risico, sluiten niet aan met de specificatie op pag. 147. Graag een verklaring hiervoor.</p>		
<p>Antwoord Op 29 oktober heeft het college een memo (2019/24368) aan de raad gestuurd met een aantal technische correcties op de begroting 2020-2023. In dit memo zijn ook correcties voor de tabel en tekst op pagina's 146 en 147 opgenomen.</p> <p>Het gaat om de volgende aanpassingen: Het bedrag dat bij sport 2019 in de tabel op pagina 146 staat is niet 1.224, maar 1.474. Het totaal bedrag in de tabel komt daarmee niet op 91.520.</p> <p>De tekst onder <i>1. Huisvuilcentrale (HVC) € 57,2 miljoen</i> dient te worden vervangen door: 'Zaanstad is voor 9% aandeelhouder van de HVC en staat naar evenredigheid hoofdelijk garant voor de leningen die HVC aantrekt met betrekking tot het inzamelen van huishoudelijk afval (art.9 van de ballotageovereenkomst).'</p> <p>Zie ook technische vraag nr. 126.</p> <p>Bij <i>8. Overige garanties</i> staat een bedrag van € 2,6 miljoen genoemd. Dit moet zijn € 2,4 miljoen. Zie ook technische vraag nr. 127.</p> <p>Deze correcties worden in de definitieve begroting verwerkt.</p>		

Nr. 142	Partij VVD	Onderwerp Afvalstoffenheffing
<p>Vraag Hoe ziet het kostenplaatje er voor 4 jaar eruit als de stijging van de afvalstoffenheffing voor 2020 beperkt blijft tot 1,5%?</p>		
<p>Antwoord Volgt nog</p>		

Nr. 143	Partij VVD	Onderwerp Tarieven begraafplaatsen
<p>Vraag Pag 16 Wanneer verwacht het college het besluitstuk over tarieven begraafplaatsen aan te bieden aan de raad? Hoeveel kost het eenmalig om de stijging begraafplaatstarieven te beperken tot 1,5 % en de stijging met 12 % 1 jaar uit te stellen?</p>		
<p>Antwoord De 'Visie op de begraafplaatsen' inclusief een meerjarenbegroting, wordt de raad naar verwachting ca. februari 2020 aangeboden.</p>		

Wanneer we de tariefstijging volgend jaar beperken tot 1,5%, kost dat € 99.000.

Nr. 144	Partij PvdD	Onderwerp Woningen
Vraag We zien een enorme instroom op de Zaanse woningmarkt vanuit Amsterdam. Nou zien we in met name Amsterdam grote hoeveelheden woningen worden opgekocht die veelal verhuurt worden aan internationale huurders en vervolgens een uitstroom ontstaan vanuit Amsterdam naar omliggende gemeenten. a) Welke veronderstellingen zijn er gemaakt met betrekking tot de instroom van expats en internationale studenten in de demografische modellen waar Zaanstad en de MRA op leunen om bevolkingsprojecties te maken? b) Kan dit in een aantal woningen worden uitgedrukt dat extra moet worden gerealiseerd tot 2040? c) En zijn er inzichten in de huidige aantallen verhuurde/verkochte woningen aan buitenlandse kopers/huurders (per jaar) in de MRA en voor Zaanstad?		
Antwoord a) Voor wat betreft de bevolkingsprognoses wordt er in Zaanstad alleen rekening gehouden met buitenlandse en binnenlandse migratie op basis van historie (d.w.z. op basis van vestiging en vertrek van vijf aan de prognose voorafgaande jaren). Er worden geen aannames gedaan over mogelijke ontwikkelingen die bij buurgemeenten zichtbaar zijn noch wordt er onderscheid gemaakt tussen het 'soort buitenlander/expat/student'. b) Nee, zie a) c) Deze gegevens zijn niet bekend.		

Nr. 145	Partij PvdD	Onderwerp Stikstofproblematiek
Vraag Betreffen de begrote kosten voor de stikstofproblematiek (100 duizend euro) ook de waarschijnlijke extra kosten voor investeringen die op stapel staan? Moeten de extra bouwkosten door uitstel (o.a. de verhuizing van de Kraaien) hier ook uit worden gefinancierd?		
Antwoord Nee de 100.000 euro is hier niet voor. Zie het antwoord op vraag 107. Het Rijk is wel bezig met reserveringen van budgetten voor de stikstof problematiek. Bijvoorbeeld de 1 mld. euro budgettaire impuls voor de woningbouw kan ook ingezet worden voor versnelling van de bouwopgave.		

Nr. 146	Partij PvdD	Onderwerp Bomen
Vraag Zijn er reeds indicaties beschikbaar van het aantal bomen dat zal sneuvelen als gevolg van de projecten AVANT en het openstellen van busbrug De Binding? Dit in relatie tot de verkeersveiligheidsmaatregelen die genomen dienen te worden rondom de busbrug en verderop in Westerkoog en het grote aantal bomen dat aanwezig is rond de Thorbeckeweg.		
Antwoord Volgt nog		

Nr. 147	Partij PvdD	Onderwerp CO2
Vraag Klopt het dat in de 860 ton CO2 die Zaanstad in 2017 heeft uitgestoten nog niet de CO2-equivalenten van F-gassen en Methaan verwerkt zijn? Op https://klimaatmonitor.databank.nl/dashboard/ zien we de cijfers terugkomen die ook in de begroting genoemd staan met betrekking tot CO2, maar op de site worden ook "overige" broeikasgassen benoemd die samen optellen tot 385 ton CO2-equivalenten (hetgeen nog eens bijna de helft is van het totaal aan uitstoot). Deze cijfers hebben betrekking tot 2016. Is het voor de gemeente mogelijk om hiervan cijfers te krijgen over 2017 en 2018 bij RWS?		

Antwoord

Het klopt dat Rijkswaterstaat (RWS) de CO2 en de overige broeikasgassen niet bij elkaar optelt. Dat heeft een aantal redenen:

- Bij CO2 concentreren ze zich op energiegerelateerde emissies, omdat historisch, maar ook gezien de RES-sen, aardgasvrij enz. de opgave van decentrale overheden vooral op energiegerelateerde CO2 gericht is (geweest). Er zijn dus andere bronnen van CO2, zoals natuur (veenweiden bv.) die ze niet opnemen.
- Bij de overige broeikasgassen zijn de gegevens veel meer modelmatig bepaald.
- Bij de overige broeikasgassen zijn er verschillende omrekenfactoren (Global Warming Potentials) door het IPCC vastgesteld: AR 4 en AR 5. De meest recente is AR5, maar die wordt pas in de Nederlandse nationale rapportages verwerkt als daarvoor bepaalde administratieve stappen zijn gezet. Daarom presenteren ze beide varianten, de variant die formeel nog gehanteerd wordt in NL (AR 4) en de variant die gebaseerd is op de meest recente inzichten (AR 5).

Rijkswaterstaat ziet de weergave van de overige broeikasgassen vanuit de Klimaatmonitor meer als een service: ze zetten de cijfers die beschikbaar zijn voor iedereen neer, zodat men ze kan vinden en de verhouding met de 'echte' CO2 kan zien. Maar ze rekenen er verder niet mee door naar totalen, vanwege bovengenoemde redenen.

Het is op dit moment bij RWS niet mogelijk hiervan cijfers te krijgen over 2017 en 2018. Vanwege capaciteitstekort verwachten ze de cijfers voor 2017 niet voor december verwerkt te hebben. De cijfers voor 2018 verwachten ze pas medio 2020.

Nr. 148	Partij PvdD	Onderwerp Dierenwelzijn
Vraag		
Klopt het er geen financiële ruimte is ingeboekt in de begroting voor de uitvoeringsagenda dierenwelzijn? Hierbij doelen we specifiek niet op de wettelijke verplichtingen die Zaanstad nakomt richting de vogelopvang en stichting DierenZorg, maar voor additionele dierenwelzijnsmaatregelen.		
Antwoord		
Dat klopt. In de beleidsnota Dierenwelzijn van 2019 staan de beschikbare financiën voor dierenwelzijn beschreven. De beschikbare financiën zijn voor de afgesproken taken, vogelopvang en dierenzorg. Voor additionele maatregelen is er geen budget. Het is de bedoeling dat de afspraken uit de uitvoeringsagenda opgepakt worden met de betrokken partijen.		

Nr. 149	Partij D66	Onderwerp Vermakelijkhedenretributie
Vraag		
De vermakelijkhedenretributie die op de Zaanse Schans geheven gaat worden zou in de begroting opgenomen zijn. Het gaat hierbij om een bedrag van € 800.000. Waar kan dit bedrag in de begroting teruggevonden worden?		
Antwoord		
De vermakelijkhedenretributie Zaanse Schans is in de begroting terug te vinden onder Paragraaf 7 Bestuur en Financiën bij de lokale heffingen. Bij de Voorjaarsnota is dit bedrag vooralsnog als stelpost ingeboekt. Na vaststelling van de retributieverordening zullen de baten (en de daarmee corresponderende investeringen op de Zaanse Schans) op de juiste plaats in de begroting opgenomen worden.		

Nr. 150	Partij VVD	Onderwerp Financiën Programma 1			
Vraag					
Bij de voorjaarsnota (https://zaanstad2019.voorjaarsnota.nl/p11325/financien) hadden we voor het programma onderwijs, jeugd en zorg de volgende lasten en baten:					
	2019	2020	2021	2022	2023
Lasten	131.286	131.917	130.036	130.035	129.835
Baten	-10.570	-11.022	-10.988	-10.990	-10.990

Saldo	120.716	120.895	119.048	119.045	118.845
Nu bij de begroting https://zaanstad.begroting-2020.nl/p11686/financien zien we deze cijfers:					
	2020	2021	2022	2023	
Lasten	135.406	133.420	133.262	133.186	
Baten	-11.033	-11.260	-11.263	-11.284	
Saldo	124.373	122.159	121.999	121.901	

De baten zijn dus wat toegenomen, maar vooral de lasten zijn zo'n 3-4 miljoen per jaar toegenomen. Kunt u deze verschillen nader verklaren?

Antwoord

Hieronder wordt een uitsplitsing gegeven van de begrotingswijzigingen die tussen de voorjaarsnota 2019-2023 en de begroting 2020-2023 zijn verwerkt. De grootste bijstelling in lasten is het gevolg van wijzigingen in de uitkering gemeentefonds en loon- en prijsbijstellingen. Voor nadere toelichting op de begrotingswijzigingen wordt verwezen naar de bijlage begrotingswijzigingen op de website <https://financien.zaanstad.nl/>

	2020	2021	2022	2023
Lasten Voorjaarsnota 2019-2023	131.917	130.036	130.035	129.835
Gemeentefonds meicirculaire 2019	1.059	1.109	1.054	1.077
Prijs-, loon- en subsidie indexatie	2.175	2.163	2.163	2.163
Coördinator vroeg- en voorschoolse educatie	-78	-78	-78	-78
Wmo reële kostprijs en resultaatsturing	160	160	160	160
Kostenverdeling	158	209	178	178
Indexatie gesubsidieerde instellingen	10			
Buiten RIC-terugkeer in de maatschappij na detentie	46			
Verlaging middelen aanpak lerarentekort		-100	-100	
Effectieve mantelzorgwaardering		-70	-140	-140
Capaciteit transformatieopgave specialistische jeugdzorg	-30			
Verwerking zoekrichting externe vergaderlocaties	-11	-11	-11	-11
Lasten Begroting 2020-2023	135.406	133.420	133.262	133.186
	2020	2021	2022	2023
Baten Voorjaarsnota 2019-2023	-11.022	-10.988	-10.990	-10.990
Kostenverdeling	-33	-33	-9	-9
Buiten RIC-terugkeer in de maatschappij na detentie	-14			
Kostendekkend maken gehandicaptenparkeerkaart	-25	-50	-75	-96
Gedetacheerd gemeentepersoneel bij sociale wijkteams	62	62	62	62
RMC subsidie 2021-2025		-250	-250	-250
Baten Begroting 2020-2023	-11.033	-11.260	-11.263	-11.284

Nr. 151 | Partij DZ | Onderwerp Bestuurlijke hoofdlijnen

Vraag

- Wordt in de plannen ten aanzien van de beschikbaarheid van Retail services en voorzieningen, ook rekening gehouden met bijvoorbeeld ouderen die rond het centrum van Zaanadam wonen?
- Wordt in de plannen rekening gehouden met de leeftijdsontwikkeling van deze doelgroep ten aanzien van de wens om meer autoluwe/autovrije gebieden aan te wijzen?

Antwoord

- Ja, in de plannen rondom het centrum van Zaanadam wordt rekening gehouden met verschillende doelgroepen waaronder ouderen, als het gaat om fysieke toegankelijkheid. Verder heeft de gemeente niet direct invloed op de invulling van panden (type winkel) die niet in eigendom zijn.
- Het centrum moet voor alle doelgroepen bereikbaar blijven, zowel voor jongeren als ouderen.

Nr. 152 | Partij DZ | Onderwerp Bestuurlijke hoofdlijnen

Vraag

Worden er kansen gezien om enerzijds een Universiteit en een Set met Start Ups te vestigen in een ZaanTech Campus die onderscheidend is in zijn business en leerconcept en aansluiting zoekt bij STIP, het jongerenproject in Poelenburg?

Antwoord

Eén van de belangrijkste doelen en focuspunten binnen de Zaancampus samenwerking, betreft het ontwikkelen van doorlopende leerlijnen vmbo-mbo-hbo. Dit is grotendeels ingegeven door de personeelsbehoefte van het Zaanse en regionale bedrijfsleven. Die vraag zit doorgaans niet op universitair niveau.

De Zaancampus biedt uiteraard kansen voor jongeren uit de hele stad om technische vaardigheden te leren, waarmee ze goede kans maken op een baan bij bedrijven in de stad en regio.

Het vestigen van startups in de Zaancampus is momenteel niet voorzien. Wel wordt onderzocht of er een startup incubator in Zaanstad kan landen. Een samenwerking tussen Zaancampus en deze toekomstige incubator, is uiteraard goed denkbaar.

Stipp (Studenten in Poelenburg en Peldersveld) is een samenwerking tussen de Hogeschool van Amsterdam, InHolland, de Sociale wijk- en Jeugdteams in Poelenburg en Peldersveld en de gemeente. HBO studenten voeren stages en praktijkonderzoeken uit in deze wijken die een bijdrage leveren aan de doelstellingen die zijn geformuleerd in Actieplan Poelenburg en Peldersveld. Hiervoor is tot op heden nog geen samenwerking geweest met de Zaancampus. Mochten er kansrijke connecties zijn te maken dan zullen we de medewerkers van STIPP zeker in contact brengen met medewerkers van de Zaancampus.

Nr. 153	Partij DZ	Onderwerp Zaanstad ook voor digibeten dichtbij
----------------	------------------	---

Vraag

'Zaanstad ook voor digibeten dichtbij'. Wat bedoelt men hiermee?

Antwoord

Dit betreft een bij de Voorjaarsnota 2019-2023 door de raad aangenomen amendement. Zie amendement [Zaanstad ook voor digibeten dichtbij](#).

Nr. 154	Partij DZ	Onderwerp Programma 2
----------------	------------------	------------------------------

Vraag

- a) Is het bekend dat twee belangrijke economische sectoren voedingsproductie en logistiek binnenkort op zoek gaan naar werknemers met andere skills (aansluitend op de behoefte aan Technische kennis in algoritmes, kunstmatige intelligentie, robotica) en deze vooralsnog niet in de Zaanstreek voorhanden zijn?
- b) Is het een idee om opleidingen aan te gaan bieden voor zowel leerplichtigen jongeren/leerlingen, met achterstand maar ook met bepaalde skills en die in te laten stromen op basis van talenten en vaardigheden in bepaalde sectoren?
- c) Hebben de verschillende samenwerkingsinitiatieven niet tot gevolg dat er een lappendeken ontstaat die de feitelijke problematiek afdekt waardoor niet duidelijk is waar behoefte aan is?
- d) Hoe is de effectiviteit van al deze instanties vastgelegd met betrekking tot de samenwerking in de herontwikkeling van kansarme inwoners?
- e) Hoe is het risico op doublures (door de vele hulp/leerinstanties) en denken dat een andere instantie al met een casus aan de slag is, afgedekt?
- f) Heeft de organisatie kennis van en over de nieuwe noodzakelijke skills die de nieuwe en innovatieve industrieën eisen van haar werknemers en waarbij "Continuing Learning" essentieel is om bedrijfsactiviteiten te continueren?
- g) Welke kennis is ingezet om de doelen op het gebied van onderwijs te formuleren? Van welke bronnen is gebruik gemaakt en zijn er ook buiten de overheid bronnen waarvan gebruikt is gemaakt? Welke zijn dit?
- h) Heeft de organisatie zich gerealiseerd dat de geschetste ontwikkelingen van de veranderende arbeidsmarkt, mogelijk 50% anders wordt, directe gevolgen heeft voor een groot deel van de huidige werkgelegenheid in Zaanstad?
- i) Bestaan hiervan analyses en cijfers? En welke bronnen en welke inzichten gebruikt om door beleidskeuzes in meetbare doelen te kunnen reageren op deze ontwikkelingen? Graag beschikken wij over die analyses. Indien deze niet bestaan, waar worden beleidskeuzes dan op

gebaseerd?

- j) Is het niet belangrijk dat er een beleidsvisie ontwikkelt waarin dit toekomstige arbeiderspotentieel actief, via en met werkgevers wordt geïnformeerd en wordt meegenomen in toekomstscenario's waardoor uitval van potentieel wordt voorkomen? Zo ja, wat is uw visie en beleid daarop? Zo niet, ziet u het anders en hoe dan?

Antwoord

- a) Ja dit is bekend. Op de veranderende vraag vanuit het bedrijfsleven wordt onder meer ingespeeld door samenwerkingverbanden/projecten als House of Skills, Fieldlab Robotica en Zaan-campus. Gemeente Zaanstad is bij deze projecten intensief betrokken.
- b) Ja, instroming op basis van talenten en vaardigheden heeft nu al een plaats binnen Werkom waar er passende leertrajecten ontwikkeld worden om aan te sluiten bij de vraag op de arbeidsmarkt. Dit is een zoektocht en gaat stap voor stap.
- c) Voordat gestart wordt met een samenwerkingsinitiatief wordt aan de voorkant de doelstelling, scope vastgelegd en in welke behoefte wordt voorzien. Op basis hiervan wordt een samenwerkingsinitiatief opgestart. Daarnaast wordt overzicht gehouden op de initiatieven en wordt waar nodig op elkaar afgestemd. Indien uit onderzoek blijkt dat er geen behoefte is, wordt er geen initiatief opgestart.
- d) Herontwikkeling van kansarme inwoners wordt opgepakt door verschillende maatschappelijke organisaties, waaronder de gemeente. De effectiviteit van de samenwerking wordt beoordeeld aan de hand van evaluaties van samenwerkingsprojecten.
- e) Het risico op doublures wordt afgedekt door continue in gesprek te blijven met andere instanties, zodat bij alle partijen inzicht is in zowel de gemeenschappelijke- als de individuele agenda en werkzaamheden
- f) Ja, dat heeft de organisatie. Het leren van deze nieuwe vaardigheden is onder meer geborgd in de projecten van Werkom en House of Skills.
- g) Doelen op het gebied van onderwijs worden samen met de onderwijspartners geformuleerd en periodiek herijkt.
- h) Ja, dat beseffen wij ons. Juist daarom zetten wij ons in om mensen toe te leiden naar het werk van morgen. In Werken langs de Zaan 2019 is benadrukt dat opleiding van lager opgeleiden belangrijk is om tot een inclusieve arbeidsmarkt te komen. Ook bedrijven zelf zijn actief in het gericht opleiden van schoolverlaters.
- i) In Werken langs de Zaan 2019 beschrijven wij de sectorale ontwikkeling en arbeidsmarkt in Zaanstad. Deze is in augustus 2019 jl. ter kennisname naar de raad verzonden. Dit is een belangrijk document dat wordt ingezet om effectieve keuzes te maken. Dit geldt eveneens voor de regioanalyses van het UWV.
- j) Ja, dat wordt onderstreept. Samen met het onderwijs en de bedrijven heeft dit continue aandacht. Onder andere met de oprichting van de Zaan Campus wordt geanticipeerd op toeleiding naar het werk van morgen.

Nr. 155

Partij DZ

Onderwerp 2.1 Een aantrekkelijke stad voor ondernemers

Vraag

- a) Is de organisatie zich bewust dat deze Maak Industrieën ook met deze ontwikkelingen worden geconfronteerd en daarop ook hun wervingsactiviteiten aan zullen passen? Zo ja, waarom is die observatie niet onderdeel van de begroting en zo niet, wordt dit alsnog opgenomen in een visie aangaande deze ontwikkelingen?
- b) Gelet op de groeiende bevolking van Zaanstad is het van belang om kennis te nemen of er een detailhandelsvisie in de maak is, van 2030 tot 2040 die ingaat op de verarming aan speciaalzaken, specifiek in het centrum van Zaandam. Is deze te verwachten?
- c) Is er een intentie om regelgeving zodanig aan te passen dat vestiging van kleinschalige speciaal detailhandel wordt gestimuleerd en dat rond de huidige hoofd detailhandelskernen?
- d) Is er ook een visie op de prijsontwikkeling van Retail vastgoed om Zaanstad ook de kans te geven haar economische Retail sterkte opnieuw te ontwikkelen door actief en vooral transparant naar alle betrokkenen haar beleidslijnen helder af te bakenen in huurprijs en vastgoedbeleid en met het MKB te delen?
- e) Is er een visie op het specifiek werven van 'schone ondernemers', waarom en waar zij in

- Zaanstad zich moeten vestigen, etc. Graag zien wij deze acquisitieplannen tegemoet?
- f) Economische groei in werkgelegenheid: is over een dergelijk masterplan wel eens gesproken met collega's in de MRA en of beleidsmedewerkers in Den Haag?
 - g) Horecabeleid Zaanstad: is er een geactualiseerde Horecavisie, zo ja, kunt u die Horecavisie met de raad delen?

Antwoord

- a) Verondersteld wordt dat met deze vraag wordt verwezen naar de in de inleiding genoemde ontwikkelingen t.a.v. innovatie en reshoring. Zowel gemeente als de maakindustrie zijn zich zeer bewust van de consequenties van deze ontwikkelingen op de personeelsbehoefte van bedrijven. Het gaat daarbij niet alleen om het werven van personeel. Minstens zo belangrijk is het om in tripartiete samenwerking tussen bedrijven, onderwijs en overheid mensen op te leiden en te ontwikkelen, waardoor zij duurzaam inzetbaar te blijven op de arbeidsmarkt. Met samenwerkingsverbanden als House of Skills en Zaancampus wordt hieraan invulling gegeven.
- b) De vigerende detailhandelsvisie heeft een looptijd tot 2025. Er is geen detailhandelsvisie voor de periode 2030-2040 in de maak. Wel is, voortvloeiend uit de tussenevaluatie uit 2018, onderzocht wat de effecten van MAAK op de hoofdstructuur detailhandel kunnen zijn. Hier is echter geen specifieke aandacht voor speciaalzaken in opgenomen.
- c) In gesprekken met ondernemers en vastgoedeigenaren wordt ingezet op het voeren van een kleiner/ passender formaat winkels zodat de speciaalzaken zich hier kunnen vestigen.
- d) Nee, die visie is er niet. Prijsontwikkelingen zijn aan de markt, daarbij heeft de gemeente nauwelijks vastgoed in deze sector waardoor er geen specifiek beleid voor is.
- e) Er is geen specifiek acquisitiebeleid voor schone ondernemers. Wel worden bij vestiging zoals bv. op Hoogtij voorwaarden voor zelfvoorzienende energie (≠elektriciteit) gesteld.
- f) Ja, met collega's is in de MRA gesproken over economische groei en werkgelegenheid. Zaanstad zit onder meer in de werkgroep Economische Verkenningen in de MRA.
- g) Het traject voor een Horecavisie is gestart. In de loop van 2020 wordt deze visie voorgelegd voor besluitvorming.

Nr. 156	Partij DZ	Onderwerp Prestatie 2.4.2
Vraag		
<ul style="list-style-type: none"> a) Is de organisatie op de hoogte van alle nieuwe en op de midden lange termijn negatieve gevolgen in de werkgelegenheid, door o.a. het ontbreken van voldoende goed opgeleide opvolgers vanwege de vergijzing en met name de veranderende skills in de wereld van kunstmatige intelligentie, robotica, etc. met name in de Zaanstreek? b) Is er nagedacht over het enorme potentieel in de regio van nieuwe start ups die naarstig op zoek zijn naar bedrijfsruimte, opleidingen en employability van potentieel in het gehele MRA-gebied? c) Biedt de afstandelijkheid van Amsterdam, de ligging van Zaanstad en de uitdagingen van het uitgebreide infra-aanbod niet veel meer mogelijkheden dan bovengenoemde bedrijfssectoren? 		
Antwoord		
<ul style="list-style-type: none"> a) Ja, daar is de organisatie zich terdege van bewust. In projecten zoals House of Skills en Zaancampus, die mede door gemeente Zaanstad zijn geïnitieerd, werken we samen met partners uit bedrijfsleven en onderwijs aan een betere aansluiting tussen de vraag vanuit het bedrijfsleven en het beschikbare huidige en toekomstige arbeidsaanbod. b) Ja, momenteel worden met diverse partners de mogelijkheden om een startup incubator in Zaanstad op te zetten onderzocht. c) Er worden tekorten waargenomen en verwacht in meerdere technische sectoren. Door middel van bovengenoemde initiatieven wordt hard gewerkt aan het kwalificeren van mensen voor allerlei technische vaardigheden, om op die manier de kloof tussen vraag naar en aanbod van technische en technologische skills te verkleinen. 		

Nr. 157	Partij DZ	Onderwerp Tarieven
Vraag		

In navolging op de tarievenvisie van College op toerisme:

Is er voor 2020 een gedifferentieerd tarievenbeleid voor verblijflocaaties klaar en kan dat in de sector worden gecommuniceerd?

Antwoord

Het college stelt een nieuwe visie op toerisme op. In deze visie wordt ook betrokken het onderzoek naar de mogelijkheden voor tariefdifferentiatie bij de toeristenbelasting. Over de uitkomsten wordt de raad nader geïnformeerd. Besluitvorming wordt betrokken bij de Voorjaarsnota 2020.

Nr. 158 | **Partij DZ** | **Onderwerp Zaanse Schans**

Vraag

In navolging op de geschetste ontwikkelingen op de Zaanse Schans:

Is er een bestuursmodel voor de Stichting Zaanse Schans in ontwikkeling, conform het advies van de heer Remkes?

Antwoord

Ja, dat is in ontwikkeling. De stakeholders zijn met elkaar in overleg.

Nr. 159 | **Partij DZ** | **Onderwerp Programma 5**

Vraag

- a) Is het een optie om de verkeersdruk rond het Bernardcircuit te verdelen en daarmee de verhoging van negatieve luchtkwaliteit te verminderen?
- b) Is er nagedacht over de toenemende luchtverontreiniging over verschillende delen van Zaandam/Zaanstad te verdelen?
- c) Is er in de regiostudie verkeer nagedacht over verschillende instroom en uitstroomwegen in Zaandam en zodoende de 1e afslag van de A8 mee te nemen in deze studie?
- d) Is er in het Mobiliteitsplan voor Zaanstad/Regio Amsterdam ooit eens nagedacht over een ontsluiting via de Twiskeweg om Poelenburg/Peldersveld, met een directe verbinding naar de A8? Wat waren de inzichten en zijn die nog steeds van waarde om wel of niet te betrekken?
- e) Is het te overwegen om de Twiskeweg als in- en uitstroom stadstraat te ontwikkelen?
- f) Is het te overwegen bij de RO/Vervoersregio er op aan te dringen om deze mogelijkheid te onderzoeken?

Antwoord

Volgt nog

Nr. 160 | **Partij DZ** | **Onderwerp Financieringsmiddelen**

Vraag

Waarom wordt gekozen voor een toename van de schuldpositie?

Antwoord

Er wordt niet expliciet gekozen voor een toename van de schuldpositie. De toename van de schuldpositie is de resultante van het gevoerde begrotingsbeleid en dan met name het investeringsbeleid.

Nr. 161 | **Partij VVD** | **Onderwerp Oplossen spitsprobleem Dorpsstraat**

Vraag

Bij Bestuurlijke Hoofdpijnen 1.1 op pagina 9 wordt vermeld dat motie 37 (oplossen spitsprobleem Dorpsstraat) wordt uitgevoerd en dat er meerdere varianten worden onderzocht.

- a) Welke varianten?
- b) Wat is de status van het onderzoek?

Antwoord

Volgt nog

Nr. 162	Partij VVD	Onderwerp Verkeersafwikkeling in wijken
----------------	-------------------	--

Vraag

Bij Programma 5 , Bereikbaarheid pagina 81 inzake verbeteren verkeersafwikkeling in wijken zoals in Assendelft en Krommenie:

- a) Wat is er in deze Raadsperiode gedaan ?
- b) Wat zijn de plannen voor de komende jaren ?

Antwoord

Volgt nog

Nr. 163	Partij VVD	Onderwerp Topsportevenementen
----------------	-------------------	--------------------------------------

Vraag

Bij programma 3 , doelstellingen 3.3. , pagina 59 inzake Topsportevenementen:

- a) Wat is de status van de lobby voor evenementen in atletiek, volleybal, korfbal, karate, wielrennen en waterpolo ?
- b) Welke organisaties worden benaderd ?
- c) Is er contact met de NSF ?

Antwoord

- a) De gemeente werkt samen met Stichting Topsport Zaanstreek en het Sportbedrijf, die in nauw contact staan met de diverse bonden. De bonden zijn vaak de aangewezen organen die de nationale en internationale kampioenschapsevenementen verdelen. Voor 2020 zijn er afspraken in de maak voor een atletiekevenement, (beach)volleybal, karate, wielrennen en waterpolo. Voor 2020 wordt de uiteindelijke programmering afgestemd op de Olympische Spelen in 2020, en zullen de evenementen voor of na de Spelen plaatsvinden.
- b) Er worden geen organisaties specifiek benaderd. Het halen van topsportevenementen naar Zaanstad vraagt om een samenspel tussen de sportbonden die interesse hebben om topsportevenementen in de stad en de topsportaccommodaties te organiseren, en de verenigingen die op nationaal en internationaal niveau presteren. De sporten variëren van teamsport tot individuele sporten, maar worden in competitieverband gespeeld vanuit verschillende verenigingen. Wanneer er een topsportevenement wordt georganiseerd, is het streven dat deze vereniging dan ook deelnemen aan het evenement. (of leden) Verder werken sportbonden in sommige gevallen samen met sportorganisatiebureaus of stichtingen, waarmee het Sportbedrijf en Stichting Topsport aanstreek actief contact onderhoudt. Dit zijn onder andere Sportworx en Pole Position en stichting Wielerronde Assendelft
- c) Via de partners van het Sportbedrijf en Stichting Topsport Zaanstreek zijn er contacten met NOC/NSF als overkoepelend orgaan van alle sportbonden, maar om topsportevenementen naar Zaanstad te halen, richten de contacten zich met name op de sportbonden, zoals Nevobo, (volleybal) KNZB (waterpolo) en bestaande organisatoren.

Nr. 164	Partij CDA	Onderwerp Programma 1
----------------	-------------------	------------------------------

Vraag

- a) Hoe zie het college de rol van de ouders op het gebied van alle genotmiddelen?
- b) Hoe borgt de gemeente de rol van de gemeente het project Preventie roken, gebruik van alcohol en verdovende middelen, overgewicht en overmatig gamen door iedere school wordt uitgevoerd?

Antwoord

- a) Dit is een vraag aan het college en geen technische vraag.
- b) Gezondheidsbevorderende programma's worden uitgevoerd door GGD Zaanstreek-Waterland, waarbij de gemeente een opdrachtgevende rol heeft.

Nr. 165	Partij CDA	Onderwerp Mantelzorg
Vraag		
<ul style="list-style-type: none"> a) Hoe ziet het nieuwe mantelzorgcompliment eruit nadat erop bezuinigd? b) Hoeveel mantelzorgers hebben het mantelzorgcomplimenten er in het jaar 2018 aangevraagd? c) Hoeveel euro is er voor respijtzorg begroot en uitgegeven in het jaar 2018? d) Hoeveel heeft de aanbesteding voor de Zaansemantelzorgpas de gemeente in het jaar 2018 gekost? e) Hoeveel euro zijn de administratieve lasten voor de gemeente om het mantelzorgcompliment te verwerken? 		
Antwoord		
Volgt nog		

Nr. 166	Partij CDA	Onderwerp WVGZ
Vraag		
<ul style="list-style-type: none"> a) Hoe gaat de gemeente de nieuwe WVGZ inrichten? b) Welke budget krijgt de gemeente vanuit het Rijk voor de WVGZ? c) Hoe is de samenwerking met de kettingpartners die bij de WVGZ betrokken zijn? 		
Antwoord		
<ul style="list-style-type: none"> a) T.a.v. de 3 hoofdonderdelen van de Wvggz (meldpunt, verkennend onderzoek en hoorplicht bij crisismaatregel) wil de gemeente onderzoeken hoe dat passend voor Zaanstad kan worden georganiseerd. Om per 01-01-2020 uitvoering te kunnen geven aan de Wvggz hebben de regiogemeenten ZW aangegeven deze hoofdonderdelen voor een periode van een half jaar regionaal te laten uitvoeren. De meest aangewezen partij voor de uitvoering van de Wvggz is GGD ZW, omdat daar ook al het meldpunt voor personen met verward gedrag is ondergebracht. b) € 183.000 in 2020. c) Er is een klankbordgroep Wvggz ingericht waarin zitting hebben: OM, Geneesheer directeur (Parnassia Groep), psychiater (PG), Politie ZW, GGD, Patient vertrouwens persoon, ambtenaren regio gemeenten ZW, Projectleider Allen voor 1. Er is een regio coördinator Wvggz die voor de direct betrokken ketenpartners (OM, Burgemeesters, GGZ en zonodig Politie) een regiotafel gaat opzetten (verplichting vanuit de Wvggz). 		

Nr. 167	Partij CDA	Onderwerp GGZ wachtlijsten en crisisopvang
Vraag		
<ul style="list-style-type: none"> a) Hoe is de gemeente van plan om de wachtlijsten op het gebied van GGZ aan te pakken? b) Hoe lang is de wachtlijst momenteel op het gebied van de GGZ? c) Hoeveel crisisopvang heeft er binnen de gemeente Zaanstad de afgelopen jaar gehad en wat waren hiervan de totale kosten van? 		
Antwoord		
Volgt nog		

Nr. 168	Partij CDA	Onderwerp Laaggeletterdheid
Vraag		
<ul style="list-style-type: none"> a) Hoeveel mensen in Zaanstad zijn laaggeletterd? b) Welke maatregel neemt de gemeente om volwassenen van hun Laaggeletterdheid af te helpen? c) Hoeveel budget zet de gemeente in om het probleem Laaggeletterdheid aan te pakken? 		
Antwoord		
<ul style="list-style-type: none"> a) Geschat wordt dat 16% van de Zaanstaders laaggeletterd is. b) De gemeente organiseert divers taalaanbod voor inwoners die moeite hebben met lezen en schrijven. Er is formeel taalaanbod beschikbaar, waarbij inwoners systematisch lessen volgen die gericht zijn op het behalen van een diploma. Er is ook minder formeel taalaanbod beschikbaar, zoals taalcafé 's, taalcoaches, klik- en tikcursussen etc. 		

- c) De gemeente ontvangt vanuit het Rijk WEB-gelden (Wet Educatie Beroepsonderwijs). Deze worden ingezet om laaggeletterdheid aan te pakken. Voor dit jaar, 2019, is het budget voor Zaanstad € 690.805,-.

Nr. 169	Partij CDA	Onderwerp Hogeschool van de Handen
Vraag		
a) Hoe wilt de gemeente de Hogeschool van de Handen gaan oprichten?		
b) Wat zijn de kwalitatieve kwaliteiten van het oprichten van deze school?		
Antwoord		
Volgt nog		

Nr. 170	Partij CDA	Onderwerp Toerisme
Vraag		
Hoe wilt de gemeente via de Zaan toeristen lokken naar de Zaanse parels?		
Antwoord		
In samenwerking met (toeristische) partners zal er de komende periode ingezet worden op het bevorderen van toeristische bezienswaardigheden (cultuur, erfgoed, natuur en evenementen), zodat inwoners en bezoekers van de stad de verscheidenheid van Zaanstad kunnen ervaren. De focus ligt hierbij op de gebieden: stadscentrum Zaandam, het Hembrugterrein en de Zaanbocht in Wormerveer. Dit houdt in dat er toeristische functies in een gebied toegevoegd worden of dat er in specifieke gebieden extra ingezet moet worden op promotie en marketing voor het creëren van naamsbekendheid of voor het beter verbinden van toeristische functies. Het ontwikkelen van aantrekkelijke arrangementen (via de Zaan) kan hier een bijdrage aan leveren. Voor het spreiden en verbinden van toerisme in de regio (Zaanstad, Edam, Volendam en Monnikendam) wordt de samenwerking met de andere gemeentes in Zaanstreek- Waterland opgezocht.		

Nr. 171	Partij CDA	Onderwerp verplicht vrijwilligerswerk
Vraag		
Waarom staat in het programma niks meer over het verplichte vrijwilligerswerk doen voor mensen die in de bijstand zitten?		
Antwoord		
Volgt nog		

Nr. 172	Partij CDA	Onderwerp Retributie Zaanse Schans
Vraag		
Retributie invoeren op Zaanse Schans		
a) Om met € 0,25ct per ticket €800k te genereren moeten 3,2 mln tickets worden verkocht. Waarop is de € 0,25ct bijdrage gebaseerd en hoeveel inkomsten denkt de gemeente in 2020 uit deze heffing te realiseren?		
b) Welke begrote kosten worden gedekt uit de opbrengsten van de retributie? Moeten de kosten voor het verleggen van het fietspad Kalverringdijk ook gedekt worden door de retributheffing?		
c) Hoe wordt de heffing geïnd bij genoemde groepen als zij geen heffingsplichtige objecten bezoeken?		
d) Wordt de Zaanse Schanskaart ook belast met 0,25ct, of een veelvoud daarvan aangezien meerdere attracties kunnen worden bezocht? Hoe wordt dit administratief verwerkt?		
Antwoord		
Volgt nog		

Nr. 173	Partij CDA	Onderwerp Bestuursmodel Zaanse schans
Vraag		

- a) Wie bepaalt hoe het nieuwe bestuursmodel (meervoudig onafhankelijk) er uit gaat zien?
- b) Wie beslist op basis waarvan over de effectuering daarvan?
- c) Op welke termijn groeit het bestuur van de Zaanse schans door naar een raad van toezicht model en wie bepaalt dit?

Antwoord

- a) Het bestuur van de Stichting besluit hoe het nieuwe bestuursmodel er uit komt te zien, waarna de statuten van de stichting zullen worden gewijzigd. De gemeenteraad krijgt deze statutenwijzigingen voorgelegd ter goedkeuring.
- b) De gemeenteraad beslist met goedkeuring van de statutenwijzigingen of het nieuwe bestuursmodel voor Stichting de Zaanse Schans wordt geëffectueerd.
- c) Het is nog niet duidelijk of en op welke termijn het bestuursmodel van de Zaanse Schans zich verder ontwikkelt naar een bestuursmodel met een raad van toezicht. Met de huidige statuten is het huidige bestuur aan zet om het bestuursmodel te wijzigen. Iedere wijziging van de statuten behoeft goedkeuring van de Raad van de Gemeente Zaanstad. Eventuele nieuwe statuten behoeven dus ook goedkeuring van de Raad. Op dit moment is het bestuur van de stichting dat aan zet is en bepaalt of er een bestuurswijziging komt, en zo ja, ook wanneer dit er komt. De gemeente geeft daarop de eventuele goedkeuring.

Nr. 174	Partij CDA	Onderwerp Bereikbaarheid
----------------	-------------------	---------------------------------

Vraag

Bereikbaarheid in relatie tot woningbouw – Proviliy/Slibkuil – Kreekrijk en de N203.

De komende jaren vinden tgv de woningbouwprojecten Proviliy/Slibkuil – Kreekrijk de nodige bouwwerkzaamheden plaats in Assendelft en Krommenie en groeit het aantal bewoners en dus verkeersbewegingen. Dit heeft grote impact op de straten in de bestaande woonwijken, maar ook op de N203.

- a) Hoe ziet het college deze toename in verkeersbewegingen in de woonwijken Assendelft en Krommenie en op de N203?
- b) Welke maatregelen treft zij om deze toename op te vangen?
- c) Hoe staan deze maatregelen in relatie tot de beoogde afwaarderen van de N203 en het verbinden van de A8 met de A9?
- d) Bent u van plan om een claim te leggen op het leefbaarheidsbudget van de provincie?
- e) Bent u van mening dat het gebruik maken van dit leefbaarheidsbudget niet mag leiden tot vertraging in de verbinden van de A8 met de A9?

Antwoord

Volgt nog

Nr. 175	Partij CDA	Onderwerp Begraafplaatsen
----------------	-------------------	----------------------------------

Vraag

Hoeveel kosten maakt de gemeente om de begraafplaatsen te onderhouden? Hoeveel procent van de begrafenis heffing is kostendekkend voor de uitvoering?

Antwoord

In 2020 zijn de uitgaven die een relatie hebben met de begraafplaatsen € 1.064.000. Dat zijn alle kosten die we op basis van de nota Kostentoerekening Tarieven moeten doorberekenen aan de exploitatie van de begraafplaatsen. Dit zijn de kosten voor invordering, onderhoud en beheer, materieel, kapitaallasten en bijbehorende overheadkosten. Als we de tarieven niet verhogen voor 2020 verwachten we dat de inkomsten € 950.000 bedragen. Zonder aanpassing van de tarieven voor de begraafplaatsen is er een kostendekkendheid van 89%. In de nota Kostentoerekening Tarieven is vastgelegd dat het uitgangspunt is om te komen tot volledige kostendekkendheid. Bij het hanteren van dit uitgangspunt moeten de tarieven met 12% stijgen om kostendekkend te zijn.

Nr. 176	Partij CDA	Onderwerp Leegstand
----------------	-------------------	----------------------------

Vraag

Hoe ver is de gemeente in het opstellen van de leegstandsverordening en leegstandbeleid? Welke maatregelen wilt de gemeente gaan treffen om leegstaande gebouwen zo snel mogelijk bijvoorbeeld bewoond te krijgen?

Antwoord

Naar aanleiding van het agenda-initiatief van DZ om tot een aanpak te komen die de leegstand van panden in Zaanstad bestrijdt, heeft wethouder Mutluer in juli jl. toegezegd een bijeenkomst te willen organiseren die meer inzicht geeft in het vraagstuk, de duiding en mogelijke oplossingsrichtingen. Doel is te verkennen op welke wijze we stappen kunnen zetten c.q. kunnen versnellen dat leegstaande panden kunnen worden getransformeerd. Deze bijeenkomst wordt in samenwerking met het Zaans Bouwplatform georganiseerd in het eerste kwartaal van 2020. Eerst wordt nu het nodige voorwerk gedaan om meer inzicht te krijgen in de mate leegstand, de ontwikkeling en eventuele plannen van eigenaren.

Nr. 177**Partij CDA****Onderwerp Weerstandsvermogen****Vraag**

p. 121 In 2020 wordt de nota weerstandsvermogen en risicomanagement 2013 geactualiseerd.

- a) Wat is de reden om deze nota te actualiseren en wie heeft daartoe het initiatief genomen?
- b) De ASR is per 2018 uitgeput en opgenomen in de reguliere Algemene reserve. Heeft het afstoten van de ASR op enige wijze invloed op het adequaat sturen op de kosten(overschrijding) in het sociaal domein?
- c) Zijn de bekenden en evt latente grote tekorten in het sociaal domein van invloed op de noodzakelijke hoogte van de algemene reserve?

Antwoord

- a) De huidige nota stamt uit 2013. In de afgelopen jaren is onder andere het Besluit Begroting en Verantwoording (BBV) op enkele punten gewijzigd. Met de actualisatie wordt de nota getoetst aan de huidige wet en regelgeving en inzichten omtrent weerstandsvermogen en risico's. Zoals gebruikelijk bij beleidsvoorbereiding ligt het initiatief bij het college.
- b) Nee, sturing op de kosten gebeurt onafhankelijk van een reserve
- c) De gewenste hoogte van de algemene reserve wordt bepaald aan de hand van de aanwezige risico's. Ook het sociaal domein kent risico's. Deze zijn dan ook meegenomen in de berekening van de gewenste hoogte van de algemene reserve. Kosten die zich zeker voor gaan doen, worden als lasten meegenomen in de begroting en zijn dan geen risico meer.

Nr. 178**Partij CDA****Onderwerp Paragraaf Financiering****Vraag**

p.144 De rentelasten van de gemeente mogen niet een te groot deel van de begroting worden. Schuldquote.

- a) Wat is effectief te groot?
- b) In de komende jaren gaan we over de 130% schuldquote heen. Er is vanaf dan volgens de VNG sprake van hoge schuld. Hoe ziet het college deze sprong, mede in relatie tot een toekomstige stijging van de rente?
- c) Volgens de financiële gedragsregels van de gemeente worden uit een positieve jaarrekening eerst de reserves op niveau gebracht, voor zover nodig en vervolgens wordt het investeringsfonds aangevuld. Het is niet de eerste keer dat wensenlijstjes voor het investeringsfonds gaan, hoe ziet het college dit?

Antwoord

- a) De schuldquote zegt in principe niets over de rentelasten maar wel over de verhouding tussen de schuld en de baten voor bestemming. Of de rente nu hoog of laag is, is in eerste instantie niet van invloed op de schuldquote. Een hoge schuldquote maakt wel dat de begroting gevoeliger is voor rentestijgingen. Echter niet alleen voor rentestijgingen maar ook voor

rentedalingen.

- b) Zie ook a). met daarbij de aanvulling dat in het beleid looptijdverlenging van de leningenportefeuille prioriteit heeft zodat in de nabije toekomst minder herfinanciering hoeft plaats te vinden en mocht de rente gaan stijgen er voldoende ruimte is om voor minder lange looptijden te kiezen waarmee de rente laag gehouden kan worden.
- c) Dit is geen technische vraag.

Nr. 179	Partij CDA	Onderwerp Buurthuizen
----------------	-------------------	------------------------------

Vraag

- a) Hoeveel SWT's huizen in een buurthuis en dus hoeveel huizen elders en waar dan?
b) Betalen SWT's vergelijkbare kosten voor huisvesting en secundaire zaken?

Antwoord

a)

Sociaal wijkteam	In een buurthuis?	Bijzonderheden
Het Mennistenerf - (Zaandam Zuid)	nee	gaat verhuizen per 2020 naar de Wilgenstraat en komt dan samen met buurthuis in 1 pand
Poelenburcht - (Poelenburg)	ja	
Tijstroom - (Pelders-/Hoornseveld)	nee	in een school
De Kolk - (Rosmolenwijk)	ja	
De Bovenkruier - (Zaandam Noord/Kogerveldwijk)	ja	
Zorgcentrum Saenden - (Zaandam West/Oude Haven)	nee	
De Vuister - (Nieuw West/Rooswijk en Westervoog)	ja	
Het BrandtWeer - (Oud Koog a/d Zaan/ Oud Zaandijk)	ja	
De Lorzie - (Wormerveer)	ja	
De Palmboom - (Krommenie)	nee	buurthuis is gestopt
A3 - (Assendelft en Westzaan)	ja	

- b) De gemeente Zaanstad zorgt voor de betaling van de huur, de energiekosten, de internet/wifi verbinding en de hardware zoals printer en dockingstations van de hoofdlocaties van de wijk- en jeugdteams. De huurkosten per m2 en de energiekosten verschillen per locatie. De overige kosten zoals schoonmaak van de locatie en de inrichting etc. van de locatie is voor de teams zelf.

Nr. 180	Partij CDA	Onderwerp Woningbouw Noordschebos
----------------	-------------------	--

Vraag

Hoe staat het met de voortgang van het project Noordschebos nu het spraakmakende 1e deel Romanov is afgerond?

Antwoord

De voortgang Noordschebos is afhankelijk van de voortgang Figaro en is vertraagd vanwege het niet doorgaan van het Cultuurcluster. Dit vanwege de tijdelijke voorzieningen die op het Noordschebos staan en als definitief programma op de Figaro locatie moeten worden gerealiseerd. De mogelijkheden zijn onderzocht om deze voorzieningen (tijdelijk) te verplaatsen en daarmee het Noordschebos eerder in uitvoering te kunnen nemen. De uitkomsten en financiële gevolgen worden voor het eind van het jaar aan de gemeenteraad voorgelegd.

Nr. 181	Partij CDA	Onderwerp Motie 35 Monettoren
----------------	-------------------	--------------------------------------

Vraag

- a) Wat is de stand van zaken rond de ontwikkeling van de Monettoren op locatie Figaro?
- b) Wie leidt genoemd onderzoek en hoeverre wordt de raad betrokken bij de invulling en vormgeving van dit sluitstuk van Inverdan?
- c) In de toelichtende tekst op de motie staat dat de naam Monet in overweging wordt genomen en dat het begrip toren wel of geen invulling krijgt. Wie bepaalt deze eventuele koerswijziging ten opzichte van de motie die zich duidelijk uitspreekt over zowel de naam als het feit 'toren'?

Antwoord

- a) Op dit moment is er een concept visie gereed voor de invulling van de Figaro locatie. Deze visie wordt voor een zienswijze aan de gemeenteraad voorgelegd. Op basis van deze visie vindt een tender plaats. De verschijningsvorm en inpasbaarheid van het ontwerp wordt tijdens de planontwikkeling getoetst door het Supervisie MAAK.Centrum. Hiervoor zijn het masterplan Inverdan, de stedenbouwkundige kaders en het bestemmingsplan richtinggevend voor de uitwerking. Een positieve reactie van de gemeenteraad zal het startmoment zijn van start aanbesteding (gepland januari 2020).
- b) De planontwikkeling en uitvoering van de Figaro locatie is belegd bij MAAK.Centrum. Zie ook a).
- c) Het bepalen van de verschijningsvorm is de verantwoordelijkheid van Supervisie MAAK.centrum. Gelet op de motie wordt in de komende aanbesteding wel gevraagd aandacht te hebben voor het gedachtengoed van Monet. Bij het invulling geven aan de verschijningsvorm wordt onder andere stilgestaan bij de bezonning stadhuisplein, het volume in relatie tot de omgeving, goede inpassing verkeersstromen van (langzaam) verkeer, infrastructurele voorzieningen zoals fietsenstallingen, kiss & ride etc.

Nr. 182	Partij CDA	Onderwerp Archief
----------------	-------------------	--------------------------

Vraag

- a) Hoeveel is er begroot voor het Zaanstad archief?
- b) Zou een fusie met het Waterlands archief een besparing opleveren voor de gemeente?
- c) Heeft de gemeente ooit of wilt zij overwegen om de samenwerking met het Waterlands archief aan te gaan?

Antwoord

- a) De afdeling Gemeentearchief is in 2019 begroot op 976K. Hiervan is 791K bestemd voor personele kosten en 185K ten behoeve van digitalisering, materiële zorg, educatie etc.
- b) Het gemeentearchief is een afdeling van de sector Externe Dienstverlening. Een fusie zou betekenen het losmaken van deze afdeling en de collecties van Zaanstad en onderbrengen in een gemeenschappelijke regeling. Er is tot op heden geen onderzoek gedaan naar de financiële consequenties voor de gemeente op korte en lange termijn. De vraag is dus nu niet te beantwoorden.
- c) In 2016 is een eerste verkennend ambtelijk onderzoek uitgevoerd naar de positionering van het gemeentearchief Zaanstad. De conclusie was dat het gemeentearchief haar opgaven en doelen op eigen kracht kan realiseren, maar dat ook in samenwerking met anderen kan doen. Op sommige terreinen is samenwerking met het Waterlands Archief een meerwaarde en op andere met het Noord-Hollands Archief, het Regionaal Archief Alkmaar en het Westfries Archief. Met het Waterlands Archief zijn in 2017 en 2018 zijn op ambtelijk niveau een aantal verkennende gesprekken gevoerd over mogelijke samenwerking. Dat heeft er o.a. in geresulteerd dat de jaarlijkse inspectie van Wormerland, uitgevoerd in het kader van het Interbestuurlijk toezicht, wordt uitgevoerd door Zaanstad. Daarnaast zijn gezamenlijke kennisbijeenkomsten georganiseerd op archief technisch gebied voor ambtenaren van Zaanstad en de bij het Waterlands Archief aangesloten gemeenten.

Nr. 183	Partij CDA	Onderwerp Vraag n.a.v. ideeënmarkt
----------------	-------------------	---

Vraag

Een belangencommissie heeft gereageerd op de uitnodiging van de gemeente om het braakliggende terrein aan de Omweg in Saendelft om invulling te geven aan het braakliggende terrein. Dit willen zij minimaal voor vijf jaar doen. De vraag is of de gemeente voornemens is om het betreffende deel te

verkopen, dan wel of het betreffende deel reeds is afgeboekt?

Antwoord

Volgt nog

Nr. 184 | **Partij CDA** | **Onderwerp Doorontwikkelagenda**

Vraag

Pag. 27 Hoe is inmiddels de stand van zaken t.a.v. de doorontwikkelagenda, waarin thuiszitters, onderwijszorgarrangementen, en verbetering van de samenwerking tussen onderwijs en jeugdteam centraal staan?

Antwoord

De samenwerking tussen onderwijs en jeugdteam wordt op verschillende plekken verder vorm gegeven. Binnen de doorontwikkeling van de jeugdteams worden binnen zes scholen proeftuinen gehouden, waarin de samenwerking centraal staat. De proeftuinen lopen goed, op alle scholen zijn afspraken gemaakt en resultaten geformuleerd waar aan gewerkt wordt in de proeftuin. Er zijn ook twee speciaal onderwijs scholen (Dynamica Tjotterlaan en Altra Krommenie) bij de proeftuinen en hier wordt geëxperimenteerd met onderwijs-zorgarrangementen. (Specialistische) Jeugdhulp wordt dan in de school geboden. Met deze onderwijs-zorgarrangementen moet ook voorkomen worden dat kinderen thuis komen te zitten. Daarnaast maken we gebruik van de thuiszitterstafel waar het onderwijs, jeugdteam, jeugdarts en leerplicht gezamenlijk (vaak met ouders) plannen maken voor een thuiszittende leerling om een passende plek in het onderwijs of passende zorg in te schakelen.

Nr. 185 | **Partij CDA** | **Onderwerp Programma 1**

Vraag

Pag. 27 Heeft de gemeente een beeld van hoe het netwerk rond de leerling met zorgvraag door betrokken ouders/verzorgers ervaren wordt? Werken de verschillende partijen in dit netwerk ook goed samen?

Antwoord

De gemeente heeft geen beeld van hoe het netwerk rond de leerling met een zorgvraag ervaren wordt door betrokken ouders/verzorgers, dit is geen onderwerp waarop wij bijvoorbeeld de jeugdteams vragen te rapporteren. Wel weten we op casusniveau (uit monde van leerplicht, jeugdteammedewerkers of scholen) dat dit in veel gevallen goed gebeurt en dat ouders tevreden zijn. Ook vragen we bij de thuiszitterstafel altijd aan ouders hoe ze de integrale bespreking ervaren hebben.

Er zijn helaas wel nog gevallen waar dit niet goed gaat en verschillende professionals in het netwerk rondom de leerling langs elkaar heen werken of niet aan een gezamenlijk plan werken. In de gesprekken met scholen, jeugdteammedewerkers, maar ook leerplicht, blijft het integraal werken een belangrijk onderwerp waar we allemaal aandacht aan moeten besteden.

Nr. 186 | **Partij CDA** | **Onderwerp Preventieproject DGSG (pag. 28)**

Vraag

- a) Hoe borg je dit dat elke school daadwerkelijk deelneemt aan het project? Aangezien dit veel invloed kan hebben op de toekomstige gezondheid in Zaanstad.
- b) Hoe ga je om met scholen die dit niet doen?
- c) Indien ouders niet meewerken op de achtergrond, in het gezin, dan is een eventueel noodzakelijke gedragsverandering van een jongere c.q. van jongeren wellicht tot mislukken gedoemd. Worden ouders / verzorgers betrokken bij het preventie project?

Antwoord

- a) De keuze om deel te nemen aan het project De Gezonde School Genotsmiddelen ligt bij scholen. Dit is afgesproken met de onderwijsbesturen en gemeenten in de Onderwijsagenda Zaanstreek.
- b) Scholen die in eerste instantie niet mee willen doen worden gevraagd om toch deel te nemen. Daarnaast wordt in samenspraak met scholen gezocht naar manieren om de drempel tot

- deelname te verlagen.
- c) Binnen het project wordt bewustwording bij ouders versterkt over hun rol en wordt ondersteuning geboden aan ouders rond opvoedvragen omtrent genotmiddelen. Dit gebeurt door informatie en opvoedtips te geven via ouderavonden, websites en folders.

Nr. 187	Partij CDA	Onderwerp Circulaire economie
Vraag		
Pag. 43 Transitie naar een circulaire economie. Zouden repaircafe's een grotere kunnen spelen in deze transitie. Ziet de gemeente kansen om die te stimuleren?		
Antwoord		
Repaircafe's spelen al een grote rol in de transitie naar een circulaire economie. Landelijk breiden de repaircafe's zich uit en er ontstaan ook lokaal al meer samenwerkingsverbanden met repaircafe's, enerzijds om meer producten langer te gebruiken en anderzijds om meer bewustwording bij bewoners/consumenten over aanschaf, gebruik en afdanken van producten, materialen en grondstoffen te ontwikkelen. Onder andere in het Grondstoffenplan en in de nieuwe dienstverleningsovereenkomst met de afvalbeheerder is voorkomen van verbranden van afval door afvalscheiding en stimulering van producthergebruik een uitgangspunt. Repaircafe's passen hier uitstekend in.		

Nr. 188	Partij CDA	Onderwerp Kerkenvisie (pag. 71)
Vraag		
a) Wat is de stand van zaken ten aanzien van de kerkenvisie? b) Is er voldoende ambtelijke capaciteit om dit verder op te pakken?		
Antwoord		
a) De fase van inventarisatie en analyse is afgerond. Op basis daarvan kan de kerkenvisie verder worden ontwikkeld. Het opstellen van de kerkenvisie is een bredere casus dan vooraf gedacht. Naast de monumentale, cultuurhistorische en stedenbouwkundige waarde hebben kerken ook een maatschappelijke waarde. Samen met MO (maatschappelijke ontwikkeling) wordt er gewerkt om dit onderwerp sterker op de agenda te krijgen.		
b) In de initiatieffase heeft Zaanstad een procesbegeleider toegewezen gekregen vanuit de Rijksdienst voor het Cultureel Erfgoed (RCE). Daarnaast was er een klein budget om een redacteur/adviseur te huren. Voor de volgende fase is een subsidie aangevraagd bij de RCE om (ambtelijke)capaciteit in te zetten. Het uitwerken van de kerkenvisie is nu belegd bij de Netwerkontwikkelaar Erfgoed & Monumenten.		

Nr. 189	Partij CDA	Onderwerp Funderingsonderzoek (pag. 73)
Vraag		
In de gevels van veel woningen zijn al meetbouten geplaatst. Is dat niet genoeg om de fundering te monitoren? En is het bij acute problemen zonder funderingsonderzoek ook niet genoeg zichtbaar dat herstel nodig is?		
Antwoord		
Door het monitoren van panden middels het periodiek meten van meetbouten geeft dit inzicht in de werking van een fundering.		
Vooral als er grote zakkingen gemeten worden geven deze duidelijkheid over de verminderde tot slechte staat van een fundering. Dat betekent dan dat deze niet sterk genoeg meer is om het pand erboven te dragen. Doordat we veel woningen monitoren hebben we in de meeste gevallen een redelijk goed beeld in hoe de fundering zich gedraagt. Helaas geldt het niet altijd andersom. Als een pand weinig zakt betekent dat niet dat de fundering dan in goede staat is. De praktijk geeft regelmatig voorbeelden van panden die bij het monitoren nauwelijks zakking laten zien, maar na funderingsonderzoek als slecht gekwalificeerd moeten worden. Funderingsonderzoek, waarbij de bovenbouw geïnspecteerd en de palen opgegraven en onderzocht worden, geeft een direct en betrouwbaar oordeel over de huidige staat		

van een fundering en de te verwachten restlevensduur.

Nr. 190	Partij CDA	Onderwerp Duurzame openbare ruimte (pag. 81)
----------------	-------------------	---

Vraag

Waarom worden groene daken, zoals Sedumdaken op bijvoorbeeld bushokjes, niet toegepast/gestimuleerd?

Antwoord

De bushokjes (abri's) in Zaanstad zijn niet in eigendom van de gemeente. De gemeente heeft een contract tot 2025 met een externe partij die abri's heeft aangelegd en het onderhoud verzorgt. Zij hebben de mogelijkheid om de bushokjes te gebruiken voor reclame-uitingen.

Wanneer een volgend contract wordt aanbesteed kunnen we hierin meenemen dat op bushokjes ook een sedumdak wordt gerealiseerd. Hierdoor verminderen wel de netto reclame-inkomsten. We zijn in gesprek met de exploitant van de bushokjes over dit onderwerp. Hij onderzoekt of de huidige bushokjes het gewicht van een sedumdak kunnen dragen. In dat geval willen we in gesprek met de exploitant over de voorwaarden waaronder we tot realisatie van sedumdaken kunnen overgaan.

Nr. 191	Partij CDA	Onderwerp Afvoer water (pag. 83)
----------------	-------------------	---

Vraag

De gemeente streeft naar doelmatige en milieuverantwoorde afvoer van regen en afvalwater. Speelt wegdek en het soort bestrating daarbij ook een rol?

Antwoord

We streven ernaar regenwater via natuurlijke weg naar waterbergende voorzieningen af te voeren. Dit doen we door het maaiveld slim te ontwerpen. Het ontwerp van het maaiveld, het wegdek en de soort bestrating spelen hierbij een belangrijke rol.

Waar afvoer via natuurlijke weg niet mogelijk is, wordt het regenwater via het riool afgevoerd. Het bestaande gemengde rioelstelsel wordt vanuit oogpunt van doelmatigheid en milieu stap voor stap vervangen door een gescheiden systeem, waarbij het ingezamelde regenwater niet meer naar de zuivering wordt getransporteerd, maar zoveel mogelijk wordt vastgehouden in de omgeving en geloosd op de sloten en vijvers.

Er kan altijd een bui vallen die niet in de nieuwe regenwaterbuizen past; in die gevallen blijft het regenwater korte tijd op straat staan en wordt het via het wegdek (en als de capaciteit van het regenwaterriool het weer toelaat) alsnog afgevoerd naar de sloten en vijvers.

In die zin heeft het wegdek een cruciale rol gekregen om het regenwater op doelmatige en milieuverantwoorde wijze af te voeren.

Als regenwater wordt geïnfiltreerd in de bodem, speelt het soort bestrating een belangrijke rol. Vanwege de Zaanse ondergrond is infiltratie van regenwater in de bodem lastig en niet de meest doelmatige oplossing.

Nr. 192	Partij CDA	Onderwerp Duurzaamheid en milieu (pag. 84)
----------------	-------------------	---

Vraag

Niet alle daken zijn geschikt voor zonnepanelen. En zonnepanelen zijn ook niet in alle gevallen rendabel. Waarom stimuleert de gemeente in zo'n geval geen groen dak ?

Antwoord

Zonnepanelen hebben het hoogste rendement bij een lage omgevingstemperatuur. Een groen dak zorgt ervoor (in vergelijking met een zwart bitumen dak) dat de omgevingstemperatuur van de zonnepanelen laag blijft, zodat de zonnepanelen minder rendement verliezen. Het plaatsen van een groen dak is echter niet op elk dak mogelijk; dat hangt van de onderlaag en de bestaande constructie van het dak af.

Het rendement van zonnepanelen is naast een lage omgevingstemperatuur afhankelijk van veel andere factoren, zoals: het type zonnepanelen, de positionering van het dak ten opzichte van de zon, het energieverbruik van de gebruiker, maar ook de aanwezigheid van bomen in de nabije omgeving en de

stroomprijs per kWh.

Het is onbekend in hoeveel gevallen de aanleg van een groen dak het plaatsen van zonnepanelen wèl rendabel zou maken. Het stimuleren van een groen dak biedt geen garantie dat er daadwerkelijk meer zonnepanelen worden geplaatst.

Nr. 193	Partij CDA	Onderwerp Zaanse historie (pag. 92)
----------------	-------------------	--

Vraag

Ontsluiten Zaanse historie: In hoeverre wordt er ook samengewerkt met het Zaanse Museum?

Antwoord

Met het Zaanse Museum zijn werkafspraken gemaakt m.b.t. tot acquisitie van bijzondere collecties. Deze laten zich het best samenvatten als 2D gaat naar het Gemeentearchief, 3D naar het Zaanse Museum. Voorbeelden daarvan zijn de afspraken gemaakt bij de overdracht van de archieven van Verkade of de verwerving van de historische collectie van Molenaars Kindermeel. Ook op tentoonstellingsgebied wordt samengewerkt, zoals de tentoonstellingen van het Zaanse Museum over de Tweede wereldoorlog in 2020 en over Monet in 2021. Deze krijgen een inhoudelijke pendant in de publiekshal.

Nr. 194	Partij CDA	Onderwerp Digitaal Stelsel Omgevingswet (pag. 92)
----------------	-------------------	--

Vraag

Per 1 januari 2021 gaat DSO van start. Ook worden e-diensten verder ontwikkeld. De 2staps identificatie lijkt een enorme drempel voor vooral ouderen te worden aangezien deze straks verplicht is. Hoe denkt de gemeente vooral ouderen hierin tegemoet te komen?

Antwoord

De 2staps identificatie draagt bij aan digitale veiligheid en het voorkomen van identiteitsfraude. Deze manier van identificeren gaat behalve voor het DSO, ook voor andere digitaal te leveren producten gelden. Het uitgangspunt is dat onze digitale omgeving en dienstverlening toegankelijk is voor iedereen. Onderzocht wordt welk alternatief kan worden geboden voor de mensen die digitaal niet vaardig zijn.

Nr. 195	Partij DZ	Onderwerp Toeristenbelasting
----------------	------------------	-------------------------------------

Vraag

Zijn er plannen om het belastingregime voor deze sector (hotelsector) aan te passen aan normale competitieve normen? Nu is de toeristenbelasting voor 2020 nog steeds volgens de onacceptabele verhoging van 133% in 2019 ingevoerd. Vergeleken met de Gemeentes in het MRA buitensporig en zorgt voor een afwijkend boekingsgedrag bij de touroperators.

Antwoord

Er wordt onderzoek gedaan naar tariefdifferentiatie van de Toeristenbelasting, maar de uitkomst hiervan wordt betrokken bij de besluitvorming Voorjaarsnota 2020.

Dit betekent dat voor belastingjaar 2020 is voorgesteld het tarief van € 7,00 per persoon per overnachting (zonder indexering) te handhaven. Ik verwijs u naar de toelichting in het raadsvoorstel 'Tariefvoorstellen en Verordeningen belastingen en rechten Begroting 2020', onder 1.8 (pagina 10/11).

Nr. 196	Partij DZ	Onderwerp Sportvisie
----------------	------------------	-----------------------------

Vraag

Graag ontvangen wij een tussenbalans aangaande de in ontwikkeling zijnde Sportvisie.

Antwoord

Eind 2019 zal een raadsinformatiebrief verstuurd worden over de voortgang van het proces. Op dit moment is de verwachting dat de Visie zelf in maart aan de raad voorgelegd zal worden.

Nr. 197	Partij DZ	Onderwerp Prestatie 4.1.2 Schoon en gezond leefklimaat
----------------	------------------	---

Vraag

Omdat door deze aanpassingen getracht wordt de lucht minder te belasten vraagt DZ zich af of de Provincie en Gemeente Zaanstad de juiste rekenmodellen heeft gehanteerd als er nuchter naar de huidige data wordt gekeken.

Antwoord

Er is geen vraag geformuleerd.

Nr. 198	Partij VVD	Onderwerp Koepelvrijstelling Werkom p.51
----------------	-------------------	---

Vraag

Op pagina 51 staat "De kans is aanwezig dat de koepelvrijstelling niet wordt goedgekeurd door de belastingdienst, daardoor kan de opgave om meer mensen naar werk te begeleiden onder druk te komen staan."

Eerder heb ik technische vragen gesteld over het jaarverslag en jaarrekening 2018 van Werkom, bij een gunstige uitkomst van de koepelvrijstelling zou het financiële voordeel worden aangewend in het belang van de doelgroep. In het jaarverslag 2018 staat ook dat uit voorzichtigheid is gehandeld alsof de vrijstelling niet is toegepast, er staat niet dat er minder mensen naar werk begeleid kunnen worden.

Kunt u aangeven hoeveel mensen minder begeleid kunnen worden?

Antwoord

Volgt nog

Nr. 199	Partij SP	Onderwerp Volkstuinenvereniging
----------------	------------------	--

Vraag

De Gemeente Zaanstad ongeveer 20 volkstuinverenigingen. De gemeente vindt aan de ene kant dat het verenigingsleven in Zaanstad gestimuleerd moet worden en geeft daar subsidie voor. Aan de andere kant heft de gemeente Zaanstad sinds kort hoge belastingen bij volkstuincomplexen voor OZB. Dat klinkt tegenstrijdig. De heffingen voor OZB werden tot voor kort niet opgelegd en er is onduidelijkheid bij volkstuinverenigingen over de rechtmatigheid van OZB heffingen. Zij gaan er vanuit dat de grond agrarisch wordt gebruikt en dat daarover dan geen OZB betaald hoeft te worden. Volgens de Gemeente geldt dat alleen voor bedrijfsmatig agrarisch gebruik.

De SP heeft de volgende vragen:

1. Sinds wanneer wordt er OZB gevraagd aan Volkstuinverenigingen?
2. Wat zijn globaal de jaarlijkse opbrengsten voor OZB aan volkstuinvereniging OZB?
3. Kan de gemeente ontheffing geven voor OZB aan volkstuinverenigingen?
4. Ziet de gemeente grond voor volkstuinen als agrarische grond of als grond voor ander gebruik?
5. Ziet de gemeente een volkstuincomplex als een complex waar grond bedrijfsmatig wordt geëxploiteerd of anderszins? Gaarne toelichting.

Bijlage: Link Mogelijke ontheffingen voor OZB VNG

<https://vng.nl/producten-diensten/databanken/belastingkennis-voor-raadsleden/alle-belastingen-op-een-rij/onroerendezaakbelastingen/onroerendezaakbelastingen-meer-informatie>

Antwoord

Volgt nog



Overzicht onderzoeken in begroting 2020 - 2023

1. We realiseren met elkaar de Zomer van Monet in 2021 als vliegwiel naar Zaanstad Monetstad en **onderzoeken** de haalbaarheid van een nieuw museum in het centrum van Zaandam en een culturele voorziening in Noord.

Antwoord:

De rapportage naar aanleiding van het onderzoeksrapport nieuw museum in het centrum van Zaandam wordt vóór 1 januari 2020 aangeboden.

Voor wat betreft het bekendmaken van het onderzoeksresultaat van de culturele voorzieningen in Zaanstad Noord wordt de gemeenteraad begin 2020 geïnformeerd.

2. We **onderzoeken** verschillende scenario's voor de toeristenbelasting vanaf 2021 en komen daartoe met maatregelen om de grondslag te vergroten en de belasting te differentiëren in lijn met onze te ontwikkelen visie op toerisme.

Antwoord:

Het college stelt een nieuwe visie op toerisme op. In deze visie wordt ook betrokken de invoering van een Dagtoeristenbelasting voor de (rivier)cruisevaart, de invoering van Watertoeristenbelasting, als ook mogelijkheden om beter zicht te krijgen op het aantal (overnachtingen) Airbnb's en het versterken van de controles hierop. Daarnaast worden de mogelijkheden voor tariefdifferentiatie onderzocht.

Over de uitkomsten wordt de raad nader geïnformeerd. De besluitvorming wordt betrokken bij de Voorjaarsnota 2020.

3. In 2020 **onderzoeken** we de mogelijkheden om het gemeentelijke maaibeeld aan te passen met als doel dat dit de biodiversiteit in Zaanstad wordt vergroot.

Antwoord:

Zie het antwoord op vraag 59.

4. Ook wordt geïnventariseerd welke kosten gemoeid zijn met een eventueel nieuw museum zoals bijvoorbeeld de aanschaf van een pand, een verbouwing, beheer en exploitatie. Het is de verwachting dat de **onderzoeken** in het vierde kwartaal van 2019 worden afgerond, waarna de uitkomsten met de gemeenteraad besproken worden.

Antwoord:

zie onder 1.

5. Het is de bedoeling om gezondheid effectief in ruimtelijke plannen en visies mee te nemen en de mogelijkheden voor rookvrije (speel)plekken te **onderzoeken**.

Antwoord:

Er wordt onderzocht wat de haalbaarheid, kosten en capaciteitsvraag zullen zijn voor het rookvrij maken van (speel)plekken. Op basis van de resultaten zullen vervolgstappen opgenomen worden in de uitvoeringsagenda Visie op Gezondheid. Deze zal in Q1 2020 aan de raad voorgelegd worden.

6. We gaan aan de slag met het optimaliseren van de basisinfrastructuur en **onderzoeken** hoe culturele activiteiten onderling beter afgestemd en gefaciliteerd kunnen worden (bijv. huisvesting, communicatie, promotie).

Antwoord:

Met de culturele en maatschappelijke instellingen gaan we in gesprek om de samenwerking te verbeteren op het gebied van bijvoorbeeld huisvesting, promotie, vraag en aanbod en afstemming van activiteiten. Dit is een proces van samenwerking zonder specifieke deadline.

7. Alle omgevingsvergunningaanvragen worden beoordeeld op de noodzaak tot het doen van een voortoets. Voor wat betreft de nog niet vastgestelde bestemmingsplannen zal opdracht worden gegeven om de natuur**onderzoeken** te actualiseren.

Antwoord:

Voor lopende en nog op te starten bestemmingsplan procedures moeten, vanwege de vernietiging van het PAS door de Raad van State, de natuuronderzoeken worden geactualiseerd. De natuuronderzoeken mogen namelijk niet meer gebaseerd zijn op het PAS. De initiatiefnemer is hiervoor verantwoordelijk.

8. Klanttevredenheid **onderzoeken** en benutten voor sturing op en feedback aan de organisatie Er wordt feedback verzameld voor de verdere optimalisering van beleid, processen en dienstverleningskanalen. Dit gebeurt door doorlopende klanttevredenheidsonderzoeken op telefonie, webcare, Zaanstad.nl, contactformulieren, klachten en meldingen openbare ruimte.

Antwoord:

Periodiek worden er op verschillende dienstverleningskanalen klanttevredenheidsonderzoeken uitgevoerd. De verzamelde feedback wordt geanalyseerd en waar mogelijk gebruikt om de dienstverlening te optimaliseren. Dit is een doorlopend proces van compacte en operationele learning loops, welke opgenomen zijn in het jaarplan van de betreffende afdeling.

9. Cybercriminaliteit is een sterk groeiend fenomeen. Slachtoffers zijn ondernemers, burgers en overheden zelf. Inmiddels ontstaat steeds meer kennis en expertise over hoe deze slachtoffers zich kunnen beschermen. We **onderzoeken** hoe de gemeente in preventieve zin een rol kan spelen.

Antwoord:

De opdracht met betrekking tot cybercriminaliteit is tweeledig. Enerzijds wordt het handelingsperspectief van de gemeente in kaart gebracht met betrekking tot preventieve (voorlichtings)activiteiten richting bewoners en ondernemers. Anderzijds onderzoeken de gemeenten Zaanstad, Oostzaan en Wormerland en de politie gezamenlijk hoe groot de lokale cybercrimeproblematiek is. Daarbij worden ook in regionaal verband plannen ontwikkeld waar de gemeente Zaanstad bij aansluit.

Een eerste Zaanse onderzoek is afgerond naar de mogelijke rollen van de gemeente op het gebied van cyberveiligheid en de mate waarin cyber een risico voor inwoners en ondernemers vormt. Naar verwachting zal in juni 2020 genoeg informatie verzameld zijn om een innovatief plan op te stellen met acties om cybercriminaliteit tegen te gaan. Daarbij wordt beoogd om voor die datum een of enkele pilotprojecten op te zetten gericht op het cyberweerbaar maken van onze inwoners.

10. In 2020 willen we de facilitaire dienstverlening verder verduurzamen. We richten de aandacht vooral op het verminderen van producten voor eenmalig gebruik. Daarnaast **onderzoeken** we in 2020 hoe we het aflopende multi service contract (schoonmaak, catering, beveiliging) duurzaam willen invullen.

Antwoord:

De eerste maanden van 2020 wordt per product uit de facilitaire dienstverlening bekeken of het al duurzaam is, of duurzaam gemaakt kan worden. We kijken daarbij niet alleen naar het eenmalige product zelf, maar naar duurzaamheid in brede zin. Een voorbeeld hiervan is de papieren wegwerpbeker die eenmalig gebruikt wordt. Als deze wordt gerecycled is dat duurzamer dan een aardewerken beker die dagelijks moet worden afgewassen.

Het contract met de leverancier voor schoonmaak, catering en beveiliging loopt in 2021 af. We gaan de eerste maanden van 2020 de mogelijkheden voor duurzame invulling van dit contract verkennen.

11. Het college onderschrijft de ambitie om duurzaamheid te stimuleren, ook in het toeristisch beleid dat Zaanstad voert. Samen met onze partners (regio en provincie) **onderzoekt** het college hoe duurzaam toerisme meer gestimuleerd kan worden. Duurzaamheid krijgt een vaste plek in de toeristische visie.

Antwoord:

Voor de uitvoeringsagenda toerisme 2020-2023 gaan wij onderzoeken welke maatregelen benodigd zijn voor de stimulering van duurzaam toerisme in Zaanstad. Hiervoor kan nog geen planning afgegeven worden, omdat deze samenhangt met het opstellen van de uitvoeringsagenda.

In de uitvoeringsagenda 2016-2019 is de pilot met deelfietsen door Flickbike opgenomen. Hiermee worden verspreid liggende toeristische voorzieningen beter en op een schone manier met elkaar verbonden. Deze pilot is op 1 november 2018 gestart en zal na een jaar worden geëvalueerd.

De resultaten van deze evaluatie zullen meegenomen worden in de uitvoeringsagenda 2020-2023.

12. De motie Jongeren Centraal wordt overgenomen. De vraag uit de motie om ook te kijken naar datgene wat méér nodig is wordt meegenomen in het **lopende onderzoek**. De uitkomsten van het onderzoek zullen voor de Voorjaarsnota 2020 aan de raad kenbaar worden gemaakt.

Antwoord:

Het onderzoek kijkt naar de huidige uitvoering van jongerenwerk bij de verschillende partners en brengt hierbij mogelijke overlappingen en gaten in de werkzaamheden in beeld. De uitkomsten van het onderzoek zullen voor de Voorjaarsnota 2020 aan de raad kenbaar worden gemaakt.

13. Op dit moment loopt een **aanvullend onderzoek** ten aanzien van alle te nemen energiebesparende maatregelen. Hierbij worden o.a. de consequenties van de haalbaarheid op financieel en constructief gebied onderzocht. Voor de uitvoering is uitgegaan dat er aansluiting is op de lopende meerjaren onderhoudsplanning. Het haalbaarheidsonderzoek naar de mogelijkheden en consequenties van het ter beschikking stellen van daken aan derden zal hierin extra worden meegenomen.

Antwoord:

Momenteel wordt gewerkt aan de Raadsinformatiebrief Stand van zaken Verduurzaming Gemeentelijk Vastgoed. De planning is om deze RIB in november 2019 richting de raad te versturen.

14. Voor de locatie Figaro wordt een nieuw plan ontwikkeld. De uitgangspunten voor de invulling van de locatie Figaro zijn bestemmingsplantechnisch bepaald op basis van de geldende uitgangspunten van Inverdan. De naam "Monet" zal in overweging meegenomen worden in het ontwerp- uitvoeringstraject. Afhankelijk van het ontwerp zal het begrip "toren" wel of geen invulling krijgen. Duurzaamheid, circulariteit en groen wordt als speerpunt vanuit het inkoopbeleid ook in dit project meegenomen. Het beleid ten aanzien van sociale woningbouw wordt gevolgd. Onderwerp van het **lopende onderzoek** is of wonen een directe aansluiting kan krijgen bij de overige programmatische invulling (denk aan studenten huisvesting in combinatie met onderwijs of invulling volgens behoefte zorgwoningen etc.).

Antwoord:

Het onderzoek van bureau SITE wat moet leiden tot een concept visie op de locatie Figaro is gereed. Gekoerst wordt op de college vergadering van 29 oktober om aansluitend (voorstel in college besluit) de raad om een zienswijze te vragen. Bij positieve besluitvorming zal aansluitend (Q1 2020) de aanbesteding gestart worden.

15. Er gaat een onderzoek plaatsvinden naar wat er vanuit Werkom en andere re-integratiebedrijven al gedaan wordt. Aan de hand van het **onderzoek** wordt in beeld gebracht hoe een pilot "Buiten RIC" ingevuld kan worden. Voor de kosten wordt een bedrag van € 45.560 onttrokken aan de reserve Werkgelegenheidsprojecten.

Antwoord:

Deze onderzoeksopdracht komt voort uit een motie (motie 45) waarin een pilotperiode van 2 jaar is opgenomen. Dit zal plaatsvinden in 2020 en 2021. Tijdens deze pilotperiode zal eens per half jaar worden gerapporteerd over de voortgang en de resultaten.

De kosten bedragen niet het bovengenoemde bedrag maar € 31.892 per jaar, te dekken uit programma 2 : werk& inkomen.

16. **Realiseren van huisvesting voor kwetsbare groepen.** Het **onderzoek** naar de mogelijkheden (pand/locatie, juridisch/financieel en omgevingsbeeld) voor de vestiging en exploitatie van een Domus zijn de basis voor een vervolgtraject naar definitieve planfase. De realisatie van een Domus blijkt complex. \Dit geldt ook voor de realisatie van een opvang voor dak- en thuisloze jongeren. Onderzoek leidt in 2020 tot meer duidelijkheid over de wijze waarop de plannen gerealiseerd kunnen worden.

17.

Antwoord:

Voor de DOMUS verwijzen wij u naar vraag 44. Voor de opvang van jongvolwassen dak- en thuislozen (OJDT) zijn inmiddels afspraken gemaakt met wooncorporaties over het beschikbaar stellen van een locatie en zal in december 2019 de aanbesteding worden opengesteld voor inschrijving.

18. **Behoud en verbeteren informatiepositie.** Een goed inzicht en begrip van gegevens is belangrijk om opgaven, uitdagingen en mogelijke oplossingsrichtingen in beeld te brengen. In 2020 maken wij een kwaliteitsslag in een van onze belangrijkste gegevensbronnen, het vestigingenregister. Op het gebied van economisch **onderzoek** wordt nadrukkelijk samenwerking in de regio gezocht. Op deze manier kunnen wij een belangrijke bijdrage leveren aan de analyses ten behoeve van Ruimteplan dynamiek in Zaanstad, strategie bedrijventerreinen, kantorenstrategie en horecavisie.

Antwoord:

Er lopen in een jaar verschillende onderzoeken op het gebied van economie:

- Passantentelling: oplevering december 2019
- Locatus: verkooppuntenverkenner; jaarlijkse actualisatie in februari
- Kantorenmonitor: oplevering februari 2020
- Werkgelegenheidsregister: oplevering mei 2020
- Plabekamonitor: inzicht in werklocaties MRA, verschijndatum voor de zomer 2020
- Economische Verkenningen MRA, verschijnt naar verwachting in juni 2020
- Regio database Kamer van Koophandel
- MKB peiling; deze vindt tweejaarlijks plaats
- Koopstromenonderzoek; deze vindt tweejaarlijks plaats

De uitkomsten van deze onderzoeken worden gebundeld in de publicatie Werken langs de Zaan. Zodat de uitkomsten van de verschillende onderzoeken in samenhang met elkaar kunnen worden gezien. Werken langs de Zaan is in augustus 2019 ter kennisname naar de raad gestuurd. Naar verwachting verschijnt de nieuwe Werken langs de Zaan in het derde kwartaal 2020.

19. **Recycle City:** Het concept is ontwikkeld door de Gemeente Zaanstad en HVC, in samenwerking met kringlooporganisaties Noppes en Het Goed. De businesscase wordt verder ontwikkeld om om tot een volwaardig Recycle City te komen. Hiervoor wordt een netwerk van partijen opgezet, die samen willen werken aan de verdere realisatie van het project. Daarnaast het uitvoeren van een **haalbaarheidsonderzoek** voor het (opschalen) van activiteiten in Recycle City.

Antwoord:

In het kader van het haalbaarheidsonderzoek Recycle City is een ruimtelijk ontwerp en een overzicht aan potentiële werkzaamheden opgeleverd, voorzien van een kostenraming. Bij het opstellen van de nieuwe dienstverleningsovereenkomst wordt rekening gehouden met een fasegewijze ontwikkeling van het concept Recycle City.

20. **Uitvoeren Armoede Agenda.** In samenwerking met inwoners, partners, initiatiefnemers en maatschappelijke organisaties geven wij uitvoering aan de nieuwe Armoede Agenda. Belangrijkste thema's in de Armoede Agenda zijn de schuldenaanpak, kinderen in armoede, werkende armen en ondersteuning op maat door het creëren van nieuwe handelingsperspectieven. Hiervoor starten we projecten en interventies en werken we lokaal en landelijk samen met verschillende partijen. Zo zal het project Get a Grip worden uitgebreid; hierin worden jongeren met problematische schuldenproblematiek met intensieve begeleiding en schuldhulpverlening geholpen aan een financieel gezonde toekomst te werken. Daarnaast wordt in 2020 het **onderzoek** naar de haalbaarheid van een stadspas afgerond.

Antwoord:

Het onderzoek zal kijken naar de haalbaarheid van het inrichten van een stadspas in Zaanstad. Naar verwachting zal dit rond mei 2020 afgerond zijn. Zodra de onderzoeksresultaten compleet zijn, worden deze zo snel mogelijk gedeeld met de raad.

21. **Versterken van samenwerking met partners en initiatiefnemers.** Er zijn tal van initiatieven in wijken en activiteiten in de gemeente die iets te bieden hebben voor inwoners en kinderen in armoede. De komende jaren willen we samenwerking tussen initiatiefnemers, maatschappelijke organisaties en ketenpartners intensiveren en opzetten waar die nog niet bestaat. Zo doen we bijvoorbeeld samen met ervaringsdeskundigen **onderzoek** naar mogelijkheden om werkende armen beter te bereiken en manieren te ontwikkelen om hen beter te ondersteunen.

Antwoord:

Het onderzoek kijkt naar de belemmeringen die mogelijk bij mensen bestaan om een aanvraag te doen bij Meedoen Zaanstad/ om na aanvraag ook gebruik te maken van de voorzieningen. Op basis hiervan wordt gekeken hoe we dit beter kunnen inrichten. Naar verwachting zal het onderzoek rond december afgerond zijn. Zodra de onderzoeksresultaten compleet zijn, worden deze zo snel mogelijk gedeeld met de raad.

22. **Onderzoek en instrumentarium voor integrale afweging en monitoring** Om de groei van de stad te faciliteren is **onderzoek** ten behoeve van de integrale afweging wettelijk vereist. De Milieueffectrapportage (MER), de Ladder van duurzame verstedelijking, het Programma Aanpak Stikstof (PAS), de provinciale Klimaat Stress Test (voorgesteld) zijn een verplicht onderdeel van die zorgvuldige afweging. Het monitoren en interpreteren van gegevens vormt de basis.

Antwoord:

Dit betreft regulier onderzoek zowel onder bestaande wetgeving als ook met oog op de komst van de Omgevingswet. Gemeenten moeten met oog op de kwaliteit van de leefomgeving onderzoek verrichten in het kader van beleidsvorming, maar ook ter onderbouwing van regels in het bestemmingsplan, verordeningen en vergunningen. Met de komst van de Omgevingswet wordt er ingezet om onderzoek ten behoeve van de integrale afweging en besluitvorming te verrichten en uiteindelijk ook te monitoring. Door de veranderingen in wetgeving en jurisprudentie is deze reguliere opgave des te belangrijker.

23. Op 1 januari 2017 is de uitkoopregeling Hoogspanning van het Rijk ingegaan. In Zaanstad komen 52 woningen hiervoor in aanmerking. Eigenaren die loodrecht onder een hoogspanningsverbinding wonen, kunnen op vrijwillige basis worden uitgekocht door de gemeente. De uitkoopregeling loopt tot december 2021. Er wordt een **haalbaarheidsonderzoek** uitgevoerd naar de verplaatsing van enkele hoogspanningsmasten als mogelijke oplossing voor het appartementencomplex De Dikkert en omgeving.

Antwoord:

Zie antwoord op vraag 53.

24. **Uitvoering van het bodemprogramma, waaronder de aanpak van diffuus lood.** Hieronder vallen langdurige saneringen (Scado, gasfabriek Krommenie), monitoring van aanwezige grondwaterverontreinigingen en onderzoek en sanering van resterende spoedlocaties. Maatregelen om de gevolgen van bodemverontreiniging op de ecologie terug te dringen worden uitgevoerd (sanering van voormalige stortplaatsen en nog te bepalen compenserende maatregelen). In de periode 2018-2023 wordt het project Zaans lood (**onderzoek** en sanering) bij particuliere woningen met tuinen uitgevoerd. De effectiviteit van de communicatie over lood (gebruikstips om contact met verontreinigde grond tegen te gaan) wordt in samenwerking met het RIVM en de GGD onderzocht. Ook is een **onderzoek** gestart om blootstelling aan lood tegen te gaan door toedienen van fosfaat aan de bodem. Verder worden de samenwerkingsmogelijkheden met de gemeente Amsterdam bij bodemsanering in het kader van gebiedsontwikkeling nader verkend. In 2020 zal een nieuw bodemprogramma voor de periode 2020-2024 worden opgesteld.

Antwoord:

De langlopende saneringen (Scado, gasfabriek Krommenie) en monitoring van aanwezige grondwaterverontreinigingen zijn meerjarige projecten. Bij de saneringen wordt grondwaterverontreiniging gestaag verminderd (Scado, Krommenie). Bij de nazorglocaties

wordt de grondwaterverontreiniging in de gaten gehouden. Als er verspreiding plaatsvindt, moet hierop ingegrepen worden.

Onderzoek en sanering van spoedlocaties: alleen de maatregelen om de gevolgen van bodemverontreiniging op de ecologie terug te dringen zullen nog uitgevoerd gaan worden (sanering van voormalige stortplaatsen en nog te bepalen compenserende maatregelen). De locaties waar de gemeente verantwoordelijk voor is en waar zich humane risico's en/of verspreidingsrisico's voordeden zijn al gesaneerd, of de sanering is in gang gezet (Scado, gasfabriek Krommenie).

Stand van zaken project Zaans lood (raadsinformatiebrief 2019/2529):

Zaanstad is eind 2015 gestart met het project Zaans lood en vervult inmiddels een voortrekkersrol op dit thema in Nederland. Het project Zaans lood bestaat uit een aantal met elkaar samenhangende onderdelen:

- Voorlichting aan bewoners over lood en de eigen handelingsperspectieven: De Zaanse communicatiemiddelen zijn afgelopen jaren door diverse andere overheden in Nederland overgenomen of als inspiratiebron gebruikt.
- Onderzoek en de aanpak van lood in de openbare ruimte (speeltuinen en trapveldjes): dit onderdeel is al in 2016 afgerond, waarbij 1 trapveldje is gesaneerd. Het onderzoek op schoolpleinen is in 2018 afgerond. Geen van de schoolpleinen bleek gesaneerd te hoeven worden.
- Onderzoek en sanering van de bodem bij particuliere woningeigenaren volgens een planmatige aanpak door Zaanstad is in 2017 gestart met een pilot. Deelname aan dit traject verschilt sterk per wijk. Gemiddeld over de onderzochte wijken ligt het percentage deelname op 57%. Ook de mate van vervuiling is per wijk verschillend. Het percentage te saneren tuinen, waar lood boven het Zaans saneringscriterium van 800 mg/kg ligt, is gemiddeld 9%. De eerste saneringen zijn in de zomer van 2018 naar tevredenheid van bewoners uitgevoerd.
- De subsidieregeling 'Zaans lood' voor particuliere woningeigenaren is in 2017 ingesteld. De regeling is bedoeld voor mensen die niet in de prioritaire wijken volgens de planmatige aanpak wonen. De regeling is erop gericht de gezondheidsrisico's weg te nemen door de contactmogelijkheden met de verontreinigde grond uit te sluiten door deze af te dekken met een dun laagje schone grond. De subsidieregeling is niet populair. Wel zijn mensen die niet meedoen aan de planmatige aanpak regelmatig geïnteresseerd in de regeling. De subsidieregeling loopt door, het subsidieplafond is ten opzichte van 2017 naar beneden bijgesteld.

De effectiviteit van de communicatie over lood (gebruikstips om contact met verontreinigde grond tegen te gaan) wordt in samenwerking met het RIVM en de GGD onderzocht. Medio oktober krijgen de bewoners van Westzaan, Zaandijk en Zaandam-West een schriftelijke uitnodiging van gemeente Zaanstad, GGD en RIVM om mee te werken aan een enquête over de effectiviteit van de gebruiksadviezen voor het omgaan met diffuse loodverontreiniging. Het betreft in totaal circa 5.000 adressen (raadsinformatiebrief 2019/20324). Het RIVM wil met de resultaten van het onderzoek een methodiek ontwikkelen voor het optimaliseren en bepalen van de effectiviteit van gebruiksadviezen, waar Zaanstad ook voordeel bij kan hebben. De resultaten van het onderzoek en de eventuele gevolgen hiervan voor de aanpak van de uitvoering van het Zaans lood project zullen met de raad worden gedeeld.

Met Deltares is een (laboratorium) onderzoek gestart om blootstelling aan lood tegen te gaan door toedienen van fosfaat aan de bodem. De proef is 9 juli 2019 ingezet en zal een jaar lopen. Er zijn in juli drie metingen uitgevoerd. In deze korte periode is nog geen duidelijke afname van de beschikbaarheid van lood zichtbaar. Hier zijn verklaringen voor (te weinig tijd,

ander extractiemiddel is mogelijk beter). Komende metingen worden verspreid over het jaar uitgevoerd.

25. **Afronding bestuursopdracht pilot terrassen en parkeeronderzoek.** Hiertoe behoort het **evaluatie**traject van de pilot terrassen in de Zaanbocht.

Antwoord:

Evaluatie van terrassen en bijbehorende 30 km zone op de Zaanweg gaat voor het einde van het jaar plaatsvinden. Evaluatie vindt in november plaats en eind november rapportage.

26. **Het maken van cultuurhistorische verkenningen naar wijken, buurten en gebieden.**

We doen **onderzoek** naar wijken, buurten en gebieden/structuren ten behoeve van de Omgevingsvisie, gebiedsvisies, MAAK.Zaanstad, bestemmingsplannen/het Omgevingsplan, ruimtelijke plannen en de transformatie van het landschap. De waarden van de vooroorlogse wijken zijn geïventariseerd en moeten geborgd worden via ruimtelijke instrumenten. De waarden van de wederopbouwwijken zullen in kaart worden gebracht.

Antwoord:

De cultuurhistorische onderzoeken m.b.t. MAAK gebieden lopen mee met de analysefase per gebied. Daarnaast zijn deelonderzoeken afgerond naar het voormalige Chromosterrein, het voormalige Meneba complex, molen De Held Jozua en naar de categorie vroeg 20e eeuwse woonwijken. Voor overige gebieden en verwachte uitkomsten zal per jaar een uitvoeringsplan Erfgoed worden gemaakt bij de nieuw vast te stellen Erfgoedstrategie.

27. **Archeologisch onderzoek.** Het aanjagen en stimuleren van archeologisch **onderzoek**, het uitvoeren van de wettelijke taak archeologie en het maken van publicaties.

Antwoord:

Iedere gemeente heeft te maken met wettelijke taken op het gebied van archeologie. Dit betreft regulier werk. Denk hierbij aan advies met betrekking tot bestemmingsplannen en het verlenen van vergunningen en het bewaken van de kwaliteit van archeologisch onderzoek. Bij graafwerkzaamheden of andere bodemverstorende werkzaamheden binnen gebieden van archeologische waarde is archeologisch onderzoek nodig.

28. **Uitvoering geven aan de uitvoeringsagenda wonen 2020-2024.** Optimaliseren van planning en procedures woningproductie via stroomlijnen interne werkprocessen, monitoren, prioriteren en versnelling, vergroten planvoorraad en **onderzoek** naar tijdelijke huisvesting.

Antwoord:

Het onderzoek naar de (financiële) kansrijkheid van tijdelijke woningen loopt. De focus van het onderzoek richt zich op de locaties de Hemmes, Sportpark Poelenburg en Langs de Zuidervaart. De vraag naar tijdelijke woningen voor starters is en blijft groot. Voorbeelden elders laten zien dat de kwaliteit van de tijdelijke woningen steeds verder toeneemt en dat deze woningen een toevoeging kunnen betekenen op de woningmarkt. In het 1e kwartaal van 2020 zullen de resultaten van het onderzoek worden gedeeld met de Raad. Voor alle onderzochte locaties geldt echter ook dat voor de realisatie van tijdelijke woningen investeringen in grondwerken noodzakelijk zijn. Onderzocht wordt of en zo ja in hoeverre deze kosten gedekt kunnen worden binnen of buiten de casus. Dit om de financiële haalbaarheid van de tijdelijke woningen te verbeteren.

29. **Objectief in beeld brengen van funderingsproblematiek.** Uitbreiden van het meetbuitenbestand en inzetten op innovatie, zoals gebruik van satellietfoto's en big data. Stimuleren van **funderingsonderzoek** om te weten wat de restlevensduur van de fundering

van de eigen woning is. Specifieke aandachtsgebieden hierbij zijn de wijken waar in de komende jaren in de openbare ruimte moet worden gewerkt. Eigenaren in deze gebieden worden actief geïnformeerd over de staat van hun woning en indien nodig gestimuleerd om tot herstel over te gaan.

Antwoord:

Funderingsonderzoek door de woningeigenaar zelf is het krachtigst

Doorlopend wordt inzet gedaan om de funderingsproblematiek in Zaanstad beter in beeld te brengen. Belangrijk daarbij is dat huizenbezitters bewust raken van de funderingsproblematiek en de staat van hun eigen woning. Zo kan men indien nodig tijdig maatregelen nemen om erger te voorkomen.

Funderingsonderzoek wordt door de gemeente gestimuleerd met onderzoeksubsidie, maar de eigenaar moet zelf opdracht geven voor de uitvoering en krijgt zo ook de uitkomst van het onderzoek in beeld. Hierdoor wordt het bewustzijn van de eigenaar, betreffende de staat van de eigen woning aanzienlijk wordt vergroot.

Pragmatisch onderzoek door deskundigen van de gemeente

Ook de monitoring van panden (zakkingsmetingen), die enkele jaren vooraf aan werkzaamheden in de openbare ruimte door de gemeente wordt opgestart, draagt bij aan de bewustwording. Het geeft eigenaren inzicht en de mogelijkheid om indien nodig maatregelen te treffen. Bovendien helpen de metingen om vanuit het Funderingsloket en gebruikstoezicht de juiste prioriteiten te bepalen (meer stimulering of dwang bij de snelst zakkende panden), en helpen de metingen de constructieve veiligheid van panden te waarborgen tijdens het uitvoeren van werkzaamheden in de openbare ruimte. Inmiddels zitten er ruim 8.300 risicopanden in de monitoring. Stapsgewijs wordt dit uitgebreid daar waar projecten in de openbare ruimte gaan spelen of de technische kwaliteit van een desbetreffende woning zorgen baart.

Net als funderingsonderzoek is deze monitoring een doorlopend proces. Naast de zakkingsmetingen die aan een groot deel van de risicopanden worden uitgevoerd zijn de mensen van Funderingsloket en Gebruikstoezicht veelvuldig aanwezig in de oude wijken. Alwaar zij de buitenkant van bouwblokken inspecteren en beoordelen op scheefstand en scheurvorming, en verergering hiervan wordt opgemerkt.

Nieuw informatie systeem ZaMo (Zaanse Monitoring)

Nog dit jaar is de verwachting dat een nieuw informatiesysteem voor funderingsinformatie (vooralsnog voor interne informatie) in gebruik wordt genomen. Het nieuwe informatiesysteem biedt kansen deze visuele kenmerken gestructureerd te administreren en monitoren. Het is daarmee mogelijkheid alle beschikbare informatie te koppelen en zo beter te analyseren en onderbouwd actie op te ondernemen. Zaanstad heeft in de loop van de jaren een schat aan informatie opgebouwd, door dit in een geïntegreerd systeem ondergebracht te hebben kunnen we hier uitgebreidere analyses voor doen. In de loop van 2020 worden meer resultaten hieruit verwacht.

Innovatief onderzoek

Er loopt een onderzoeksproject om met satellietmetingen en voorspellend big-data-model te maken door extra risico-informatie toe te voegen aan de al beschikbare funderingsinformatie. Met deze innovatieve middelen kunnen mogelijk op den duur ook de 'blinde vlekken' in de funderingsproblematiek in kaart gebracht worden. Hierbij is het belangrijk dat versnipperde informatie uit verschillende systemen en bronnen eenduidig zijn te koppelen. Ook wordt er gekeken naar de gebruiksvriendelijkheid en begrijpelijkheid hiervan voor het verstrekken van deze informatie aan de woningeigenaren. Naar verwachting zal in de loop van 2020 meer duidelijk zijn over de bruikbaarheid van deze innovaties voor Zaanstad.

Kennis uitwisseling

In den lande loopt er een grootschalig project voor het opbouwen van geïntegreerde kennisbanken inzake funderingsproblemen, duurzaamheid en bodemdaling. Dit is vanuit de samenwerking met meerdere gemeentes en het KCAF, het landelijk kenniscentrum rondom de aanpak funderingsproblematiek. Veelvuldig wordt daarbij gebruik gemaakt van de opgebouwde kennis in Zaanstad als koploper als het gaat om informatie en ervaring bij het Funderingsloket.

30. **Het verduurzamen van gemeentelijk vastgoed.** In 2020 gaan we diverse panden verduurzamen. Daarvoor zullen we **constructief onderzoek** doen aan de panden en aanbestedingsprocedures in gang zetten om zonnepanelen aan te brengen.

Antwoord:

Zie onder 13.

31. **Ontsluiting audiovisuele collecties.** Actief opsporen van auteursrechthebbenden van afbeeldingen in de beeldbank. **Onderzoek** doen naar de filmcollectie voor selectie en digitalisering.

Antwoord:

Ontsluiting audiovisuele collecties

Doel is om de items in de audiovisuele collecties te beoordelen op de informatieve waarde voor de Zaanstreek en de materiële staat (verval van de dragers).

Samenwerking met de masteropleiding Preservation and conservation of the moving image van de UvA vormt hier onderdeel van. Wij stellen stageplaatsen beschikbaar voor studenten.

Analoge films

De focus ligt nu op de analyse van de collectie van 16 mm films (244 stuks). Daarna komen de collecties 35 mm (4 stuks) en 8 mm (230 stuks) aan bod. Het onderzoek is naar verwachting in 2021 afgerond. Er is een zgn. Steenbecktafel geleased, hierop kunnen deze films bekeken worden. Films met informatieve waarde voor de historie van de Zaanstreek worden gedigitaliseerd in de periode 2019 - 2022. Voorrang wordt gegeven aan materiaal dat in slechte conditie is. Films die niet relevant zijn voor de Zaanstreek worden afgestoten, in de meeste gevallen betekent dat overdracht aan EYE of aan het Nederlands Instituut voor Beeld en Geluid.

Digitaal beeldmateriaal

Dit bestaat uit een omvangrijke collectie (842 items) videobanden (VHS, U-matic) en dvd's. Deze collectie wordt allereerst ontdubbeld, vervolgens wordt het materiaal beoordeeld op informatieve waarde, waarna het materiaal gedigitaliseerd wordt. De voorbereiding wordt hoofdzakelijk uitgevoerd door vrijwilligers, de medewerkers gemeentearchief zijn verantwoordelijk voor de te maken keuzes. Naar verwachting is dit onderdeel afgerond in 2024.

Audiobestanden

Hier ligt de focus op het veilig stellen van de informatie op magnetische dragers (cassettes, tapes en minidisks). De beoordeling (beluisteren) van het materiaal vergt veel tijd, hier is nog geen plan voor gemaakt. Het beluisteren en beschrijven wordt uitgevoerd door vrijwilligers, de medewerkers gemeentearchief zijn uiteraard verantwoordelijk voor de te maken keuzes.

Opsporen auteursrechthebbenden in de beeldbank

Dit betreft zowel de beeldbank als de audiovisuele collecties. Er wordt nu voorrang gegeven aan de beeldbank. Hier wordt een tweesporen aanpak gevolgd.

Per collectieonderdeel (foto's, prenten, glasnegatieven etc.) wordt eerst een analyse gemaakt van beschikbare informatie over de auteursrechthebbenden en de risico's. Daarnaast wordt nu ervaring opgedaan met het opsporen van (de nabestaanden van) fotografen. Er zijn 702 namen bekend, hiervan zijn er in 2019 32 opgespoord, waarvan er met 29 auteursrechthebbenden (2.848 foto's) een overeenkomst is gesloten. Met drie auteursrechthebbenden hebben we niet tot een overeenkomst kunnen komen.

In dit tempo zou het nog minimaal 23 jaar duren, voordat het project is afgerond. Daarom is gekozen voor een aanpak gebaseerd op belang van de foto's van de collectie en risicobeheersing. Naar verwachting zijn in 2024 de rechten van de belangrijkste fotografen en de belangrijkste collecties geregeld.

Daarnaast wordt Europese wet- en regelgeving op dit punt aangepast. De verwachting is dat er rond 2022 een nieuwe situatie ontstaat, waardoor rechten die samenhangen met de zgn. verweesde werken (geen maker of auteursrechthebbende bekend) door archiefinstellingen collectief afgekocht kunnen worden.

32. Sportparken. Er loopt een **onderzoek** naar de staat van het onderhoud op de sportparken. Het wegwerken van de achterstanden is in beginsel de verantwoordelijkheid van de gebruikers/beheerders van de sportparken.

Antwoord:

De inventarisatie naar het onderhoud van de sportparken is aan het eind van dit jaar afgerond. Over de uitkomsten van deze inventarisatie wordt de raad, via een raadsinformatiebrief, eind 2019 geïnformeerd. Daarna volgen, vanaf begin 2020, verdiepingsgesprekken met de sportverenigingen en stichtingen over het toekomstig beheer en onderhoud van de sportparken. Verwachting is eind 2020 een voorstel ter besluitvorming over het beheer en onderhoud van de sportparken aan de raad te kunnen aanbieden.

33. *Reserve infra*. Het Investeringsfonds wordt onder meer gevoerd met bijdragen uit de reserve infra. Deze bijdragen kunnen pas worden gestort naar het Investeringsfonds als deze daadwerkelijk in de reserve zijn gestort. Een bedrag van € 0,15 miljoen is van 2020 verschoven naar latere jaren. Vanaf 2021 zijn opbrengsten uit het verdienmodel gebiedsontwikkeling opgenomen. Het **onderzoek** naar de hoogte en de hardheid van deze opbrengsten is nog niet afgerond, waardoor de hier opgenomen bedragen nog onzeker zijn.

Antwoord:

Momenteel wordt een opdracht voorbereid voor een nota gebiedsoverstijgende kosten, welke volgend jaar vastgesteld moet gaan worden. Bij de Voorjaarsnota 2020 kan worden gemeld of de hoogte en hardheid van de opbrengsten haalbaar is.