# Raadsinformatiebrief

| | | | |
|---|---|---|---|
| Datum | 22 oktober 2024 | Zaaknummer | 19482668764 |
| | | Portefeuille | Werk, jeugd, kunst en cultuur en energie<br>M.H.B. Roozendaal |
| Onderwerp | Uitvoering actieplan energiebesparing Meierijstad | | |

**Behandeling in commissie**
Niet van toepassing

**Kennisnemen van:**
Uitvoering actieplan energiebesparing Meierijstad

**Aanleiding**
In juli 2023 stelde ons college het Actieplan Energiebesparing[1] vast en de Lokale Isolatieaanpak die daarbij hoort. U bent daarover geïnformeerd met een Raadsinformatiebrief[2]. Steeds meer onderdelen van het actieplan komen tot uitvoering. U ziet als raad daarover regelmatig op projectniveau berichtgeving en soms ook besluitvorming voorbijkomen. Met deze raadsinformatiebrief informeren we u over de totale aanpak, hoe de uitvoering loopt en welke successen behaald worden.

**Kernboodschap**
Het actieplan energiebesparing wordt uitgevoerd. De vele activiteiten en projecten dragen allemaal bij aan het doel om 11% energie te besparen in 2030 in de gebouwde omgeving.

Het actieplan bevat vijf actielijnen:
1. Alle inwoners koop/huur (algemeen aanbod)
2. Energiearmoede koop/huur (specifiek aanbod)
3. Woningeigenaren (zelfredzame doelgroep)
4. Verhuurders/huurders
5. Zakelijk- en maatschappelijk vastgoed

Onder elke actielijn zijn verschillende acties benoemd. Per actie schetsen we de voortgang. Waar mogelijk/relevant voegen we bijlagen bij, zoals evaluaties, persberichten of andere documenten.

[1] Actieplan Energiebesparing
[2] 136. Raadsinformatiebrief Actieplan Energiebesparing en Lokale Isolatieaanpak, d.d. 18-07-2023

***Monitoring energiebesparingsdoel***
De ambitie uit de duurzaamheidsvisie is om in 2030 30% minder energie te gebruiken in het bedrijfsleven en gebouwde omgeving. In de Regionale Energiestrategie is dat doel verder toegespitst op het onderdeel 'gebouwde omgeving', namelijk naar 11% energiebesparing in 2030 en 21 tot 26% in 2050.

Tijdens de looptijd van het eerste uitvoeringsprogramma duurzaamheid (2019-2022) is uw raad jaarlijks geïnformeerd over de voortgang van alle ambities, waaronder ook de besparingsambitie van 30% in 2030. Het laatste rapport[3] concludeerde over energiebesparing:

> *In het energieverbruik bij bedrijven en in de gebouwde omgeving is in de afgelopen 10 jaren een dalende trendlijn te zien […]. De oorspronkelijke ambitie van 30% besparing in 2030 is met deze trend (lineair doorgerekend) niet haalbaar. Het RES-doel van 11% besparing in 2030 lijkt wel haalbaar. De dalende lijn moet zich dan wel voortzetten. Dat gebeurt niet vanzelf, daarvoor is inspanning nodig van met name bedrijven, woningcorporaties en huizenbezitters, met ondersteuning van de overheid.*

Tijdens de looptijd van het tweede uitvoeringsprogramma 2023-2026 wordt u niet meer jaarlijks, maar elke twee jaar geïnformeerd over de voortgang. Dat betekent dat u eind 2024 of begin 2025 weer een update ontvangt over het energiebesparingsdoel. In deze raadsinformatiebrief geven we u de actuele informatie over energiebesparing in de gebouwde omgeving.

Over het doel om 11% in 2030 te besparen in de gebouwde omgeving publiceert de RES een jaarlijkse monitor. De meest recente monitor is via een raadsinformatiebrief gedeeld met uw raad.[4] Uit deze monitor zouden we de conclusie kunnen trekken dat we geen besparing realiseren in Meierijstad. Deze monitor laat echter alleen het absolute verbruik zien en houdt geen rekening met toevoeging van woningen en bedrijven. Als we in de landelijke klimaatmonitor kijken naar het energieverbruik van Meierijstad zien we een ander beeld:

[3] Bijlage 2 bij voortgangsrapport duurzaamheid 2022 – Toelichting op voortgang ambities
[4] Raadsinformatiebrief 5e monitor voortgang RES NOB en 5e monitor voortgang RES NOB

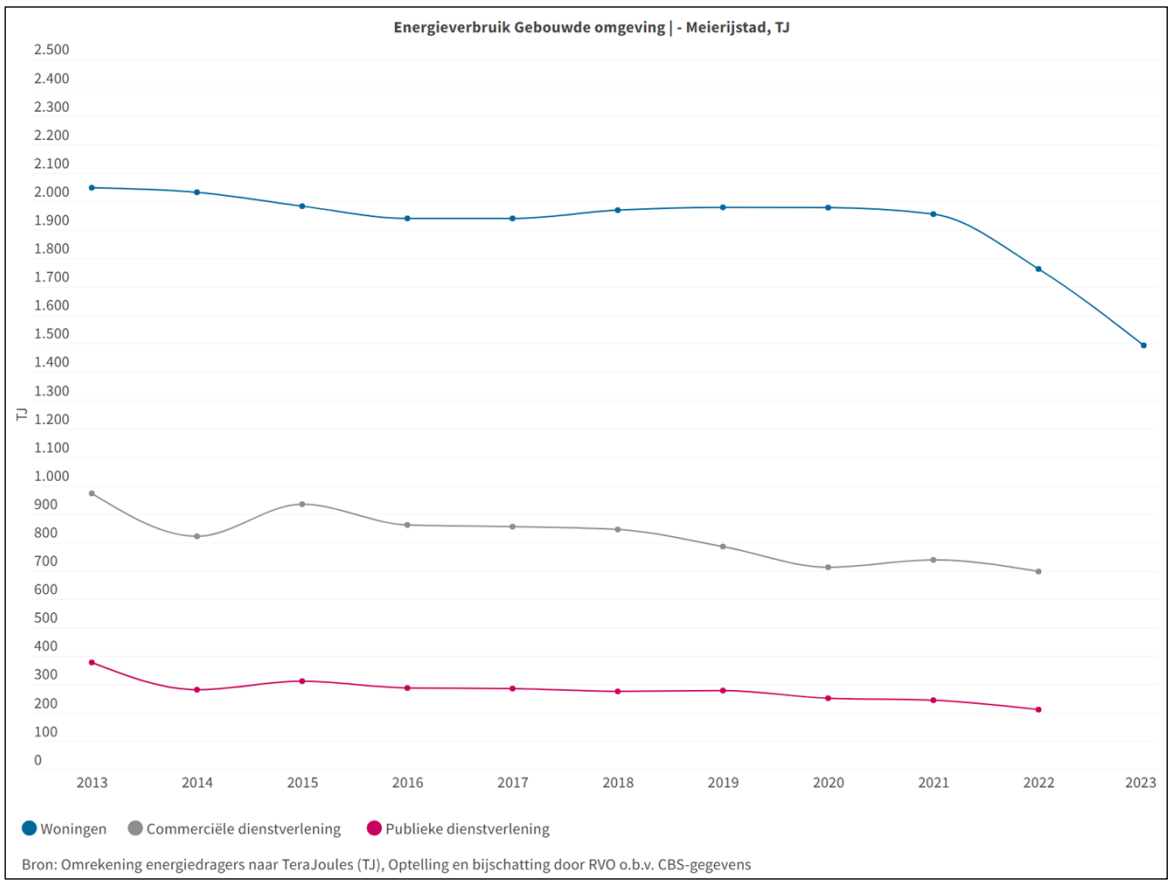


Als we het energieverbruik in woningen opsplitsen naar aardgasverbruik en elektriciteitsverbruik, zien we dat het aardgasverbruik daalt, en het elektriciteitsverbruik toeneemt. We zien hier de resultaten van elektrificeren: inwoners gaan steeds meer verwarmen, koken en autorijden op elektriciteit. Deze laatste zorgt dus voor een afname van het gebruik van de fossiele brandstoffen in de mobiliteit, maar geeft zonder context het beeld dat er in de woningen geen besparing plaats zou vinden. Ook is de toename van zonnepanelen goed te zien: het totale elektriciteitsverbruik neemt toe, maar het gedeelte dat inwoners van het elektriciteitsnet halen neemt juist af.

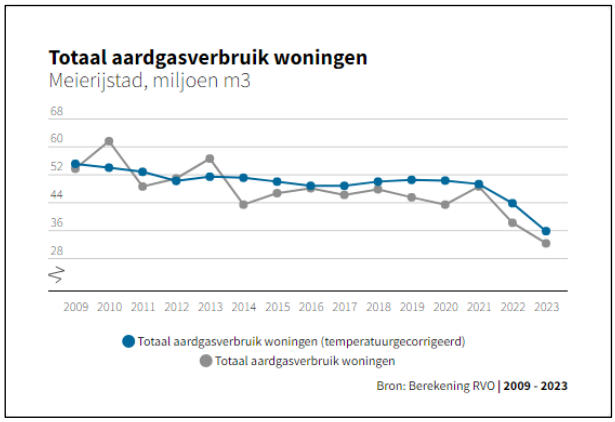


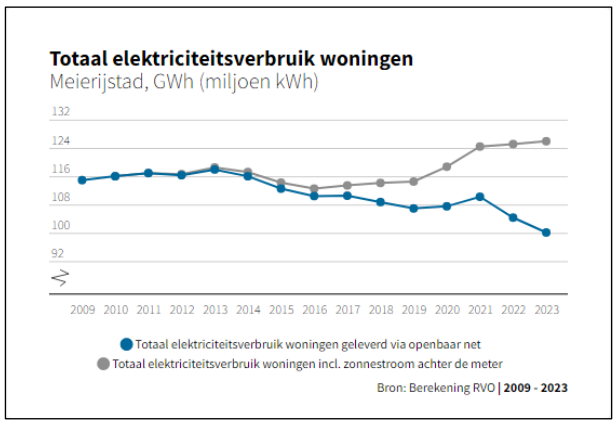

**Communicatie**

In 2024 hebben we  een communicatiestrategie gemaakt voor energiebesparing in het algemeen. We blijven op projectniveau communiceren, maar met deze strategie gebeurt dat efficiënter en effectiever.

De communicatiestrategie voor energiebesparing in Meierijstad legt de nadruk op het centraal stellen van de inwoners. In de strategie is onder andere gebruik gemaakt van het BSR-leefstijlenmodel van Marketresponse. Voor de gemeente Meierijstad zijn eenmalig de specifieke doelgroepen in kaart gebracht. Deze doelgroepen zijn duidelijk van elkaar te onderscheiden in demografische én psychografische kenmerken. Het maakt inzichtelijk wat de houding van de verschillende doelgroepen is ten opzichte van energiebesparing en duurzaamheid. Het model en de archetypen helpen de gemeente om mensen gericht en persoonlijk te benaderen, met de boodschap en op een toon die aanspreekt.

**Participatie**
Waar nodig betrekken we stakeholders bij het bedenken en/of uitvoeren van de projecten. De afweging of en hoe dat moet, maken we per project. Het is maatwerk.

Enkele voorbeelden van participatie:

- De lokale aanpak isolatie voor minima is opgesteld met een brede groep interne en externe stakeholders, waaronder de woningcorporaties, de energiecoöperatie en de welzijnsorganisaties.
- De projecten rondom energiearmoede voeren we uit samen met de Coöperatie Sociaal Werk Meierijstad en de woningcorporaties.
- In samenwerking met Platform Ondernemend Meierijstad ondersteunen we ondernemers bij het besparen.
- Energiecoöperatie Meierijstad Energie levert en begeleidt de energiecoaches die inwoners van gratis advies voorzien.
- Waar mogelijk zoeken we regionale samenwerking. Zo zijn we penvoerder voor de aanbesteding van een isolatiebedrijf voor de minima.

**Duurzaamheid**
Energiebesparing is één van de duurzaamheidsopgaven van Meierijstad. Het uitvoeringsprogramma 2023-2026[5] beschrijft deze opgaven die voortkomen uit de visie[6] die uw raad in 2018 vaststelde.

**Financiën**
De uitvoering van het actieplan energiebesparing wordt gedekt uit de duurzaamheidsbudgetten aangevuld met subsidiegeld van de Rijksoverheid voor energiearmoede en de lokale aanpak isolatie. Hierover rapporteren we in de bestuursrapportages en de jaarrekening.

[5] Uitvoeringsprogramma duurzaamheid 2023-2026
[6] Duurzaamheidsvisie Meierijstad – Samen werken aan een duurzaam Meierijstad in 2050

**Planning**
Het actieplan energiebesparing heeft een looptijd van 2023 t/m 2026. Daarmee volgen we de looptijd van de landelijke subsidies voor energiebesparing. Een onderdeel van ons actieplan is om in deze periode ook te werken aan de agendasetting voor langere termijn: wat gaan we doen na 2026? Wat is nog nodig en hoe doen we dat?

**Bijlage(n)**

**Ter inzage documenten**

Met vriendelijke groet,

Burgemeester en wethouders van de gemeente Meierijstad

De secretaris,

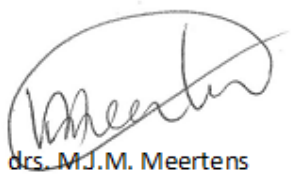

drs. M.J.M. Meertens

De burgemeester



ir. C.H.C. van Rooij

# Overzicht voortgang actieplan energiebesparing Meierijstad

| Acties | Regelgeving of beleid? | 2023 | 2024 | 2025 | 2026 | Voortgang |
|---|---|---|---|---|---|---|
| Alle inwoners koop/huur Algemeen Aanbod | | | | | | |
| Energieloket Brabant Woont Slim | Ja | X | X | X | X | Het regionale energieloket Brabant Woont Slim[i] is nog altijd het portaal voor inwoners voor informatie, advies en eventueel concrete acties over energiebesparing. Het plan is om vanaf 2025 Brabant Woont Slim in onze communicatie nog nadrukkelijk naar voren te schuiven als loket. |
| Lespakket energiebesparing basisscholen | Nee | X | X | | | In 2023 en 2024 heeft Facet gastlessen gegeven op de basisscholen in Meierijstad. Voor het einde van 2024 staan er nog een aantal gastlessen ingepland op twee basisscholen. De basisscholen waarop de gastlessen al zijn gegeven beoordelen de gastlessen als goed tot zeer goed. Al deze basisscholen hebben aangegeven de volgende keer deel te willen nemen aan dezelfde soort gastlessen. Volgens de scholen hebben de kinderen geleerd wat de negatieve gevolgen zijn van onze manier van leven, wat de noodzaak is van een duurzame wereld en wat ze er zelf aan kunnen doen. Alle scholen hebben aangegeven dat de kinderen ander gedrag vertonen omtrent energie en/of bewuster ervan zijn. Ook geven de scholen aan dat de kinderen anderen aanspreken op hun gedrag. |
| Energie- bespaarcafes | Nee | X | X | X | X | De energie- bespaar cafés worden georganiseerd door de bespaarcoaches. Deze organiseren zij eens in de zoveel tijd, vaak als aftrap van een nieuwe wijkactie. Zo is er dit jaar een energie-bespaarcafé georganiseerd in april en oktober voor de aftrap van de wijkacties in Eerschot en Veghel-zuid. |
| Energiearmoede (kwetsbare doelgroep) koop/huur Specifiek aanbod | | | | | | |
| Energiehulp (klusbus) | Ja | X | X | | | De medewerkers van de klusbus geven advies over kleine besparende maatregelen en brengen deze ook aan. De doelgroep is mensen die in energiearmoede leven en waar een kleine maatregel al veel impact kan hebben. De klusbus is in 2023 overgegaan van een commercieel bedrijf Klimaatroute naar een onderdeel van de vrijwillige klussendienst van de Coöperatie Sociaal Werk Meierijstad. Inmiddels zijn er vrijwilligers in Schijndel, Sint-Oedenrode en Veghel. De vrijwilligers worden aangestuurd door een bespaarcoach. |

| Acties | Regelgeving of beleid? | 2023 | 2024 | 2025 | 2026 | Voortgang |
|---|---|---|---|---|---|---|
| Energiebespaarcoaches | Ja | X | X | X | | De energiebespaarcoaches zijn medewerkers die zowel sociaal opgeleid zijn als ook energiecoach zijn. Ze zijn in dienst bij de Coöperatie Sociaal Werk Meierijstad, waarmee de gemeente afspraken maakt over hun inzet. De coaches hebben in 2024 succesvolle wijkacties gehouden met een hoge respons. Ze waren in 2023 en 2024 actief in Hoevenbraak (Schijndel), Eerschot (Sint-Oedenrode) en Veghel-Zuid. De energiebespaarcoaches hebben resp. 550, 435 en 450 adressen actief benaderd. Daaruit is in 28% van de gevallen een huisbezoek voortgekomen, waarin de coaches hebben geadviseerd over energiebesparing en ook andere (sociale) problematiek konden signaleren en oppakken.<br>De energiebespaarcoaches zijn inmiddels van naam veranderd en heten voortaan bespaarcoaches, om verwarring met de energiecoaches van de lokale energiecoöperatie Meierijstad Energie te voorkomen. De bespaarcoaches worden ook ingezet bij isolatieacties van de gemeente. |
| Witgoedregeling voor minima | Ja | X | | | | De witgoedregeling is in 2023 afgerond. De actie was succesvol. Er waren 380 bonnen beschikbaar, daarvan zijn er 329 aangevraagd en 299 daadwerkelijk gebruikt. Er zijn veel energiezuinige koelkasten en wasmachines van gekocht. |
| Module Energie | Nee | | X | | | Bewoners die een betrouwbaar en veilig energiecontract willen kunnen hiervoor bij gezondverzekerd.nl[ii] zijn. Het contract is niet altijd goedkoper dan via andere vergelijkingssites. De doelgroep zijn inwoners die vanaf 1 januari 2022 langer dan 3 jaar in de bijstand zitten. |
| Klusdienst van woningcorporaties | Ja | X | X | X | | De woningcorporaties hebben in 2023 al veel klein besparende maatregelen aangebracht bij huurders. Woonmeij heeft in 2024 nieuw budget gekregen. Area is al verder met het verduurzamen van het eigen woningbestand. |
| **Verhuurders / Huurders** | | | | | | |
| Prestatieafspraken Gemeente - woningcorporatie (duurzaamheidsakkoord) | Ja | X | X | X | X | Binnen de huidige prestatieafspraken[iii] is duurzaamheid één van de thema's waaraan de gemeente en woningcorporatie samen werken. Ook binnen de nieuwe meerjarenafspraken 2026-2029 krijgt duurzaamheid een belangrijke plek. De duurzaamheidsmedewerkers van alle organisaties zijn nauw betrokken bij dit proces en leveren inhoudelijke input. De samenwerking is goed en de woningcorporaties hebben hoge duurzaamheidsambities. |

| Acties | Regelgeving of beleid? | 2023 | 2024 | 2025 | 2026 | Voortgang |
|---|---|---|---|---|---|---|
| *Opzetten aanpak particuliere huur, incl onderzoek en verkenning, excl. uitvoering* | Nee | | | X | | Nog niet gestart. |
| Opzetten aanpak gespikkeld bezit, Incl onderzoek en verkenning, excl. uitvoering | Nee | | X | | | Gespikkeld bezit is een combinatie van huur- en koopwoningen in een buurt of rij. Als een woningcorporatie gaat verduurzamen is het vaak goedkoper en duurzamer als de koopwoningen ook meedoen. Samen met Woonmeij voerde de gemeente in 2024 een pilot uit bij de renovatie van de omgeving Lijsterbeslaan in Schijndel. Particuliere woningeigenaren werden uitgenodigd om hun woning tegelijkertijd en door dezelfde aannemer te verduurzamen. De pilot wordt nog geëvalueerd, zodat we de geleerde lessen kunnen toepassen in een volgend project met gespikkeld bezit. |
| Woningeigenaren (zelfredzame doelgroep) | | | | | | |
| Woon duurzaam advies | Nee | | X | | | Van het Woon duurzaam advies maken we geen gebruik meer. Daarvoor in de plaats verwijzen we op Brabant Woont Slim naar de gratis verbetercheck van Verbeterjehuis[iv]. |
| Energiecoach (ECM) | Nee | X | X | X | X | De Energiecoaches[v] van Meierijstad Energie (naamverandering van Energie Coöperatie Meierijstad naar Meierijstad Energie gehad) zijn actief in het geven van informatie rondom energiebesparing. Zij komen vooral thuis bij mensen met een eigen koopwoning. Daarnaast is er een goede samenwerking met de Bespaarcoaches. En wordt er samen opgetrokken bij bijvoorbeeld een Wijkinformatieavond. De Energiecoaches gaan ook ondersteuning bieden bij het gebruik van Smart Twin. |
| Stimuleringslening duurzaamheid particulieren | Ja | X | X | X | X | De stimuleringslening voor particuliere woningeigenaren is nog altijd actief[vi]. We actualiseren de maatregelenlijst eind 2024/begin 2025 met de nieuwste technieken en isolatie-eisen. Op dit moment staan er ruim 100 leningen uit bij huiseigenaren in Meierijstad. Er zijn er meer aangevraagd, zo'n 50 aanvragen zijn niet goedgekeurd, omdat de aanvragers niet aan de inhoudelijke eisen of kredietwaardigheidseisen voldeden. |
| Inkoopactie isolatie | Nee | X | | | | In de zomer van 2023 afgerond. De inkoopactie isolatie werd in de zomer van 2023 afgetrapt met een webinar waar 50 bewoners aanwezig waren. Ca. 75% van de aanwezige bewoners heeft een adviesgesprek gehad met een vakspecialist over wat te isoleren. Er zijn uiteindelijk 13 offertes geaccepteerd en uitgevoerd. Deze offertes betroffen allemaal nieuw glas/kozijnen. |

| Acties | Regelgeving of beleid? | 2023 | 2024 | 2025 | 2026 | Voortgang |
|---|---|---|---|---|---|---|
| Beppen | Nee | X | X | X | X | Beppen is onderdeel van Meierijstad Energie. In een klein groepje met ongeveer 5 buurtgenoten wordt er overlegd over verschillen in energieverbruik en het achterhalen waar die verschillen vandaan komen. Er worden maatregelen besproken die tot energiebesparing kunnen leiden. |
| Landelijke subsidies promoten (BWS) | Nee | X | X | X | X | Brabant Woont Slim promoot alle landelijke regelingen die inwoners van Meierijstad kunnen gebruiken.[vii] |
| Opstellen lokale aanpak isolatie (Nationaal isolatie programma) incl. Regionale aanbesteding | Ja | X | X | | | Vanuit het Rijk is de Specifieke Uitkering Lokale Aanpak Isolatie (hierna genoemd: SpUk LAI) ontvangen om te beginnen met het isoleren van koopwoningen van kwetsbare huishoudens met een energielabel D, E, F, G of met minimaal 2 slecht geïsoleerde bouwdelen. Dit is onderdeel van het Nationaal Isolatieprogramma (NIP). Op 18 juli 2023 is Lokale Isolatieaanpak DEF vastgesteld. In totaal kan er voor Meierijstad SpUk LAI aangevraagd worden voor 3860 woningen. De aanvraag is verdeeld in 3 tranches. De eerste tranche SpUk LAI voor 1071 woningen heeft Meierijstad in 2023 aangevraagd en verkregen. De aanvraag voor de tweede tranch dienen we in oktober 2024 in.<br>De Lokale Aanpak Isolatie is in Meierijstad verdeeld in 3 doelgroepen. De eerste doelgroep is de NIP-minima doelgroep. De tweede doelgroep zijn de eigenaar-bewoners die onder de NIP doelgroep vallen, maar een hoger inkomen hebben. De derde doelgroep zijn de overige eigenaar-bewonders die niet binnen de NIP doelgroep vallen.<br>In het derde kwartaal wordt gestart met de uitvoering voor de doelgroep NIP-minima. De uitvoering voor de andere doelgroepen volgt in 2025. |
| Uitvoeren lokale aanpak isolatie (Nationaal isolatie programma) | Ja | | X | X | X | In het derde kwartaal van 2024 startte de uitvoering voor eigenaar-bewoners die onder de NIP doelgroep vallen. Deze aanpak is voor inwoners met een inkomen tot 130% van het minimum inkomen. Zij worden volledig ontzorgd in het krijgen van spouwmuurisolatie. Eigenaar-bewoners waarvan wij verwachten dat zij onder de minima doelgroep vallen worden door ons aangeschreven. Na een korte financiële controle worden de gegevens van de bewoner doorgezet naar onze ontzorgende partij Duurzaam Bouwloket. Zij zorgen ervoor dat de uitvoerende partij Isolatietechtniek Brabant B.V. spouwmuurisolatie aanbrengt in de woningen waar dit mogelijk is. We financieren deze aanpak met de landelijke subsidie (SpUk LAI), een extra bijdrage vanuit de gemeentelijke begroting en de landelijke ISDE-subsidie. De ISDE-subsidie moet eigenlijk door de bewoner zelf worden aangevraagd. Voor deze doelgroep maken wij een uitzondering: de gemeente schiet dit eerst voor en vraagt daarna namens de bewoner de ISDE-subsidie aan. Hierdoor wordt de eigenaar-bewoner uit deze doelgroep maximaal |

| Acties | Regelgeving of beleid? | 2023 | 2024 | 2025 | 2026 | Voortgang |
|---|---|---|---|---|---|---|
| | | | | | | ontzorgd. Bij alle administratieve handelingen die een bewoner moet doen, benutten we de ondersteuning vanuit het voorliggend veld uit het sociaal domein. |
| Pilot Smart Twin | Nee | | | | | In oktober 2024 krijgen inwoners van de kern Nijnsel een uitnodiging om mee te doen aan de pilot Smart Twin[viii]. De inwoners krijgen gratis een digitale scan op basis van een 3D model van hun eigen woning. Bewoners kunnen hierin zelf bekijken welke maatregelen zij kunnen nemen om hun woning energiezuiniger te maken. Het model toont aan hoeveel energie de huiseigenaar bespaart en wat de maatregel kost. Zo kan een eigen verduurzamingsplan gemaakt worden. In November 2024 wordt er een informatieavond georganiseerd waar de website wordt gepresenteerd. In januari 2025 volgt er een inloopavond waarbij de energiecoaches i.s.m. het projectteam klaar staan om inwoners te helpen bij de digitale scan van het woning en het maken van een verduurzamingsplan. |
| Opzetten Ondersteuningsaanpak VVE's, incl. onderzoek en verkenning, excl. Uitvoering | Nee | | X | | | Er heeft een onderzoek plaatsgevonden naar alle mogelijke opties om een VVE te ondersteunen. We ontwikkelen binnen de tweede fase van de lokale aanpak isolatie een speciaal aanbod voor VVE's met lage energielabels. Deze aanpak financieren we vanuit de subsidieregeling van de Rijksoverheid. |
| Opzetten aanpak voor Monumenten, incl. onderzoek en verkenning, excl. uitvoering | Nee | | | | X | Nog niet gestart |
| Opzetten aanpak voor Doe-het-zelfvers, incl onderzoek en verkenning, excl. uitvoering | Nee | | | X | | Een aanpak voor Doe-het-zelvers werken we uit binnen de tweede fase van de lokale aanpak isolatie. Er is vanuit het Rijk een apart subsidiebedrag beschikbaar voor deze doelgroep. De uitvoering is gepland vanaf de zomer 2025. |
| Zakelijk- en Maatschappelijke partijen | | | | | | |
| Zakelijk loket voor MKB en verenigingen | Ja | X | X | X | X | Het zakelijk energieloket voor MKB en verenigingen is in de zomer van 2023 live gegaan[ix]. Het zakelijk energieloket is het portaal voor MKB en verenigingen voor informatie, advies en eventueel concrete acties over energiebesparing. Ook kunnen MKB en verenigingen via het zakelijk energieloket een gratis energiescan krijgen. Vanaf eind 2024 besteden we meer aandacht aan de promotie en communicatie, zodat we beter de behoeften bij ondernemers kunnen peilen. |

| Acties | Regelgeving of beleid? | 2023 | 2024 | 2025 | 2026 | Voortgang |
|---|---|---|---|---|---|---|
| Stimuleringsregeling duurzaamheid (sport)verenigingen en zakelijk | nee | X | X | X | X | De stimuleringslening voor verenigingen, stichtingen en MKB-ondernemers is nog altijd actief[x]. We actualiseren de maatregelenlijst eind 2024/begin 2025 met de nieuwste technieken en isolatie-eisen. Er wordt tot nu toe geen gebruik gemaakt van de zakelijke lening, terwijl er wel met regelmaat interesse voor wordt getoond. |
| Energiescans voor MKB | Ja | X | X | X | X | De energiescans voor MKB worden aangeboden via het zakelijk energieloket[xi]. In 2023 zijn 51 scans uitgevoerd. In 2024 zijn er 36 scans uitgevoerd. De kwaliteit van de scans en de uiteindelijke besparingsresultaten vielen tegen, daarom zijn we medio 2024 gestopt met de scans van Klimaatroute. Vanaf medio 2024 kunnen bedrijven een scan aanvragen bij het Ontzorgingsloket van de provincie. De kwaliteit van deze scans en de interesse hierin vanuit het MKB gaan we nauwlettend volgen. Zodat we kunnen bepalen wat de behoefte is vanuit het MKB en welke ondersteuning daarbij past. |
| Routekaart Maatschappelijk vastgoed (DMJOP) | Ja | X | X | X | X | Meierijstad heeft de routekaart voor het verduurzamen van haar eigen vastgoed vastgesteld en in november 2023 geactualiseerd. Zie de raadsinformatiebrief hierover.[xii] |
| Ontzorgingsloket Maatschappelijk vastgoed | Nee | | X | | | Dit is een regeling van de provincie Noord-Brabant. Op het zakelijk energieloket wordt onder andere naar deze regeling verwezen.[xiii] |
| Toezicht en handhaving bij bedrijven (ODBN) | Ja | X | X | X | X | Sinds 1 juli 2023 is energietoezicht een wettelijke basistaak. ODBN controleert alle energierelevante bedrijven waar de gemeente een wettelijke toezichttaak heeft. Dit kan een fysieke of administratieve controle zijn. De verwachting is dat het energietoezicht ca. 20% kan bijdragen aan de besparingsdoelstelling van de Regionale Energiestrategie (RES). |
| Overig (randvoorwaardelijke activiteiten) | | | | | | |
| Agendasetting en doorontwikkeling energiebesparing (+ uitvoeringsbudget) | Ja | X | X | X | X | Vooralsnog ligt de nadruk vooral op het uitvoeren van dit actieplan en het ontwikkelen van het Lokaal Actieplan Isolatie (LAI). De uitvoeringsbudgetten komen uit de gemeentelijke begroting en de landelijk beschikbare subsidies. |
| Communicatiestrategie rondom energiebesparing/verduurzaming breed | Nee | X | X | | | In 2024 is een communicatiestrategie gemaakt voor energiebesparing in het algemeen. Deze strategie staat voor de komende jaren en projecten aan de basis van de communicatie. De communicatiestrategie voor energiebesparing in Meierijstad legt de nadruk op het centraal stellen van de inwoners. Zie verder kopje ‘communicatie’ in deze raadsinformatiebrief. |

| Acties | Regelgeving of beleid? | 2023 | 2024 | 2025 | 2026 | Voortgang |
|---|---|---|---|---|---|---|
| Opstellen SoortenManagementPlan (SMP) | Ja | X | X | X | | Bij het grootschalig isoleren van woningen lopen we tegen wettelijke beperkingen aan. Er kunnen zich beschermde diersoorten in de te isoleren gedeelten van de woning bevinden. De wet- en regelgeving rondom het isoleren van woningen moet gevolgd worden. Hierbij zou bij elke woning individueel ecologisch onderzoek nodig zijn. Dit is erg kostbaar. En vaak zelfs duurder dan de uit te voeren isolatie maatregel. Daarom is er landelijk een andere aanpak noodzakelijk. Op 17 mei 2024 is de landelijke richtlijn Natuurvriendelijk isoleren gestart. Dit is een tijdelijke landelijke werkwijze die met na-isolatie rekening houdt met eventueel aanwezige beschermde diersoorten waarbij de zorgplicht uit de Omgevingswet in acht worden genomen. Hierdoor mag er zonder individueel onderzoek geïsoleerd worden in woningen binnen de bebouwde kom. Het gaat wel om een beperkt aantal woningen. We willen meer woningen na-isoleren dan onder de huidige regeling mogelijk is.<br>Om weer meer woningen te mogen na-isoleren zonder individueel ecologisch onderzoek is een duurzamere langdurige werkwijze noodzakelijk. Daarom moet er een Soorten Management Plan (SMP) opgesteld worden.<br>Voor de kernen Veghel, Eerde en Nijnsel wordt in 2024 het SMP opgesteld. Vanaf eind 2024 wordt ook voor de overige kernen een SMP gemaakt, zodat er tijdig voor de hele gemeente ontheffing op de Wet Natuurbescherming geregeld is. |
| *Uitvoering communicatie* | Nee | X | X | X | X | Per project communiceren we waar nodig. .De communicatiestrategie zorgt voor een uniforme werkwijze en samenhang. |
| *Ontwikkelen dashboard energiebesparing* | Nee | X | X | x | | We zien in toenemende mate hoe we correcte, passende data en dashboarding kunnen inzetten in de realisatie van onze doelstellingen. We onderzoeken hoe we dit datavraagstuk kunnen adresseren, eventueel gezamenlijk in de regio en aansluitend op de bestaande architectuur van de gemeente Meierijstad. We willen hierin grotendeels “zelf reddend” zijn, zodat we de data in eigendom hebben en ook later kunnen gebruiken bij andere opgaven zoals de warmtetransitie. We investeren zo in een toekomstbestendig, flexibel systeem zonder de bekende nadelen zoals; verlies van toegang tot data, data-veiligheid/AVG en vendor lock-in. |

[i] Brabant Woont Slim
[ii] https://www.gezondverzekerd.nl/gemeente/meierijstad/energie

[iii] Prestatieafspraken Meierijstad 2024 ondertekende versie (20-02-2024)
[iv] https://www.verbeterjehuis.nl/verbetercheck
[v] Energiecoach - Duurzaamheid (meierijstad.nl) en Energiecoach - Energie Coöperatie Meierijstad (ecmeierijstad.nl)
[vi] Stimuleringslening Duurzaamheid Meierijstad Particulieren - Gemeente Meierijstad
[vii] Subsidieoverzicht | Brabant Woont Slim
[viii] https://smarttwin.nl/
[ix] Energie besparen in de gemeente Meierijstad! | Regionaal Energieloket
[x] Stimuleringslening Duurzaamheid Meierijstad Zakelijk - Gemeente Meierijstad
[xi] Energiescans | Regionaal Energieloket
[xii] Routekaart CO2 neutraal gemeente Meierijstad en raadsvoorstel DMPO en routekaart
[xiii] Ontzorgingsloket Maatschappelijk Vastgoed - Brabant