# Flora- en fauna-inspectie Leeuwerik 5 te Maasbree

**In opdracht van:**
**Arvalis**

19 juni 2022

Faunaconsult
Tegelseweg 3
5951 GK Belfeld
Tel: 077-4642999
www.faunaconsult.nl

# Flora- en fauna-inspectie Leeuwerik 5 te Maasbree

| | |
|---|---|
| *Opdrachtgever:* | Arvalis |
| *Opstellers/controle:* | [redacted] |
| *Veldwerk:* | |

Faunaconsult B.V. werkt volgens de protocollen in de kennisdocumenten van BIJ12. Onze onderzoeken voldoen daarmee aan de landelijk geldende normen en opdrachtgevers hebben een basis om ons aan te spreken op de kwaliteit van de door ons aangeleverde producten. Onze ecologen voldoen aan de deskundigheidseisen zoals gesteld door RVO. We hechten groot belang aan maatschappelijk verantwoord ondernemen en we zijn PSO gecertificeerd.

# Inhoud

1 Inleiding ... 3
1.1 Aanleiding ... 3
1.2 Doel en status van dit document ... 3
1.3 Leeswijzer ... 3
2 De Wet natuurbescherming ... 4
3 Werkwijze ... 5
3.1 Beschrijving van de voorgenomen werkzaamheden ... 5
3.2 Werkwijze flora- en fauna-inspectie ... 5
4 Aanwezige beschermde natuurwaarden ... 6
4.1. Beschrijving plangebied ... 6
4.2 Beschermde planten en dieren ... 6
5 Mogelijke effecten ... 9
6 Conclusies en aanbevelingen ... 10
Literatuur ... 11
Bijlage 1: Toelichting per beschermingsregime ... 12

# 1 Inleiding

## 1.1 Aanleiding

Arvalis heeft Faunaconsult B.V. opdracht gegeven een flora- en fauna-inspectie uit te voeren voor de herbestemming van een perceel aan de Leeuwerik 5 te Maasbree. De voorgenomen ingreep heeft aanleiding gegeven voor deze inspectie. Hierin is nagegaan welke effecten deze ingreep heeft op lokaal voorkomende beschermde flora en fauna. Het risico bestaat dat het plangebied deel uitmaakt van leefgebieden van diverse beschermde soorten. Dit document geeft inzicht in de mogelijke knelpunten in het kader van natuurwetgeving en -beleid en mogelijke effecten als gevolg van het project.

## 1.2 Doel en status van dit document

Het doel van dit document is om vast te stellen of de natuurwetgeving de geplande ontwikkeling in de weg staat. De ingreep kan een negatief effect hebben op beschermde natuurwaarden (plant- en diersoorten en bijbehorende leefgebieden). Dit document geeft aan of en welke vervolgstappen noodzakelijk zijn om te voldoen aan de minimale onderzoekinspanning vanuit de Wet natuurbescherming (Wnb). Daarnaast worden mitigerende (verzachtende) maatregelen aangegeven om significant negatieve effecten op voorhand te voorkomen en daarmee te voldoen aan de natuurwetgeving.

## 1.3 Leeswijzer

In hoofdstuk 2 wordt een korte beschrijving gegeven van de relevante wet- en regelgeving. Hoofdstuk 3 beschrijft de geplande werkzaamheden en de werkwijze van de inventarisaties van de natuurwaarden. In hoofdstuk 4 worden de resultaten van de veldinventarisatie weergegeven. Hoofdstuk 5 beschrijft de effecten van de voorgenomen ingreep op aanwezige natuurwaarden, evenals de mogelijke overtredingen op de Wet natuurbescherming. Hoofdstuk 6 geeft de conclusies en aanbevelingen weer.

# 2 De Wet natuurbescherming

In deze paragraaf wordt een korte toelichting gegeven op de juridische bescherming van de Nederlandse natuur. De Wet natuurbescherming (Wnb), die per 1 januari 2017 is ingegaan, vervangt drie wetten: de Natuurbeschermingswet 1998, de Flora- en Faunawet en de Boswet. De directe bescherming van dier- en plantensoorten was geregeld onder de Flora- en faunawet. Bij werkzaamheden met betrekking tot ruimtelijke ingrepen, moest worden nagegaan of deze negatieve gevolgen zouden kunnen hebben voor beschermde soorten. Het aspect soortbescherming blijft in de nieuwe wetgeving in grote lijnen gelijk, al verandert er wel een aantal zaken.

De lijsten met beschermde soorten zijn veranderd. Er zijn soorten die voorheen beschermd waren en onder de Wnb niet meer en andersom. Zo zijn een aantal soorten orchideeën, de kleine modderkruiper en rode bosmieren sinds 1 januari 2017 niet meer beschermd. De Wnb kent drie algemene beschermingsregimes waarin de voorschriften van de Vogelrichtlijn, Habitatrichtlijn en twee verdragen (Bern en Bonn) zijn geïmplementeerd en waarin aanvullende voorschriften zijn gesteld voor de dier- en plantensoorten die niet onder die specifieke voorschriften vallen, maar wel bescherming behoeven (zie bijlage 1 voor een toelichting op verboden handelingen, afwijkingsmogelijkheden en criteria voor ontheffing/vrijstelling per beschermingsregime):

- **Vogels**
  alle vogels in de zin van de Vogelrichtlijn (paragraaf 3.1 van de Wnb). Verder nemen de meeste provincies de onder de Flora- en faunawet benoemde vogelsoorten waarvan het nest jaarrond werd beschermd over;
- **Internationaal beschermde soorten**
  alle dieren en planten, genoemd in de bijlagen bij de Habitatrichtlijn en de verdragen van Bern en Bonn (paragraaf 3.2 van de Wnb);
- **Overige beschermde soorten**
  soorten genoemd in de bijlage bij de Wnb, die niet onder de reikwijdte van paragraaf 3.2 vallen (paragraaf 3.3 van de Wnb). Hieronder vallen ondermeer de 'algemene' soorten die onder de Flora- en faunawet bij ruimtelijke ingrepen waren vrijgesteld. Vrijwel al deze soorten zijn door alle provincies eveneens voor ruimtelijke ingrepen vrijgesteld (een uitzondering geldt voor de mol; die onder de Wet natuurbescherming niet meer is beschermd).

De beschermde status van soorten kan echter per provincie verschillen. Provincies hebben de bevoegdheid om bij provinciale verordening vrijstelling te verlenen voor nationaal beschermde soorten. De Provincie Limburg heeft de 'Beleidsneutrale Wijzigingsverordening Hoofdstuk 3 Natuur van de Omgevingsverordening Limburg 2014' opgesteld (Provincie Limburg, 2016) en 'Beleidsregels ten behoeve van de passieve soortenbescherming onder de Wet natuurbescherming in Limburg' (Gedeputeerde Staten van Limburg, 2017). Dit houdt in dat de meeste soorten die onder de Wet Natuurbescherming als beschermde soort zijn aangewezen, ook in de Provincie Limburg worden beschermd.

Voor soorten die ook niet in de bijlagen van de Wnb worden genoemd, fungeert de zorgplichtbepaling (artikel 1.11 Wnb) als vangnet. Op grond van deze bepaling moeten schadelijke handelingen voor alle in het wild levende dieren en planten en hun directe leefomgeving in beginsel achterwege worden gelaten, dan wel moeten maatregelen worden genomen om schadelijke gevolgen (zoveel mogelijk) te voorkomen.

# 3 Werkwijze

## 3.1 Beschrijving van de voorgenomen werkzaamheden

Het grootste deel van de tuinbouwkas, het stenen schuurtje en het houten schuurtje worden gesloopt. Waar nodig wordt wat vegetatie verwijderd. De bestemming wordt gewijzigd naar deels wonen en deels agrarisch. Een schets van de voorgestane situatie is (vooralsnog) niet voorhanden.

## 3.2 Werkwijze flora- en fauna-inspectie

Op 9 juni 2022 heeft Faunaconsult het onderzoeksgebied en de directe omgeving bezocht. Daarbij werden de aanwezige biotopen beoordeeld op hun geschiktheid als habitat voor beschermde diersoorten en beschermde planten. Het plangebied werd geïnspecteerd op de aanwezigheid van beschermde planten, vogelnesten en voortplantingsplaatsen en rustplaatsen van beschermde dieren. De te slopen gebouwen werden daarbij van binnen en buiten met behulp van een ladder, boomcamera (RIDGID SeeSnake) en zaklamp geïnspecteerd.

Aan de hand van relevante (verspreidings)literatuur en de waarnemingsoverzichten op www.ravon.nl/tijdschrift, www.verspreidingsatlas.nl, www.floron.nl, www.sovon.nl en www.zoogdiervereniging.nl is vervolgens ingeschat welke beschermde soorten mogelijk in het plangebied voorkomen.

# 4 Aanwezige beschermde natuurwaarden

## 4.1. Beschrijving plangebied

Het plangebied (zie figuur 4.1 en de foto's op het voorblad) ligt ten zuiden van de kern Maasbree, in het buitengebied. De omgeving rondom het plangebied is overwegend agrarisch ingericht met landbouwgrond en agrarische bedrijven. Aan de noordzijde bevindt zich een woning met bijbehorende tuin.

In het plangebied bevinden zich een woning met bijbehorende tuin, een loods, een tuinbouwkas, een stenen schuurtje, een houten schuurtje, verharding en wat overige vegetatie. Een klein deel van de tuinbouwkas (zie figuur 4.1), de woning met bijbehorende tuin en de loods blijven behouden en vallen daarmee buiten het feitelijke plangebied. In het plangebied komen algemeen voorkomende plantensoorten voor als dahlia, hartlelie, aronskelk, Kaapse lelie, nieskruid, vrouwenmantel, papaver, schoenlappersplant, lelieltje-van-dalen, hortensia, Canadese fijnstraal, zwarte nachtschade, vogelmuur, witte dovennetel, rode klaver, ridderzuring, grote brandnetel, grote weegbree, duizendblad, veldzuring en paardenbloem.

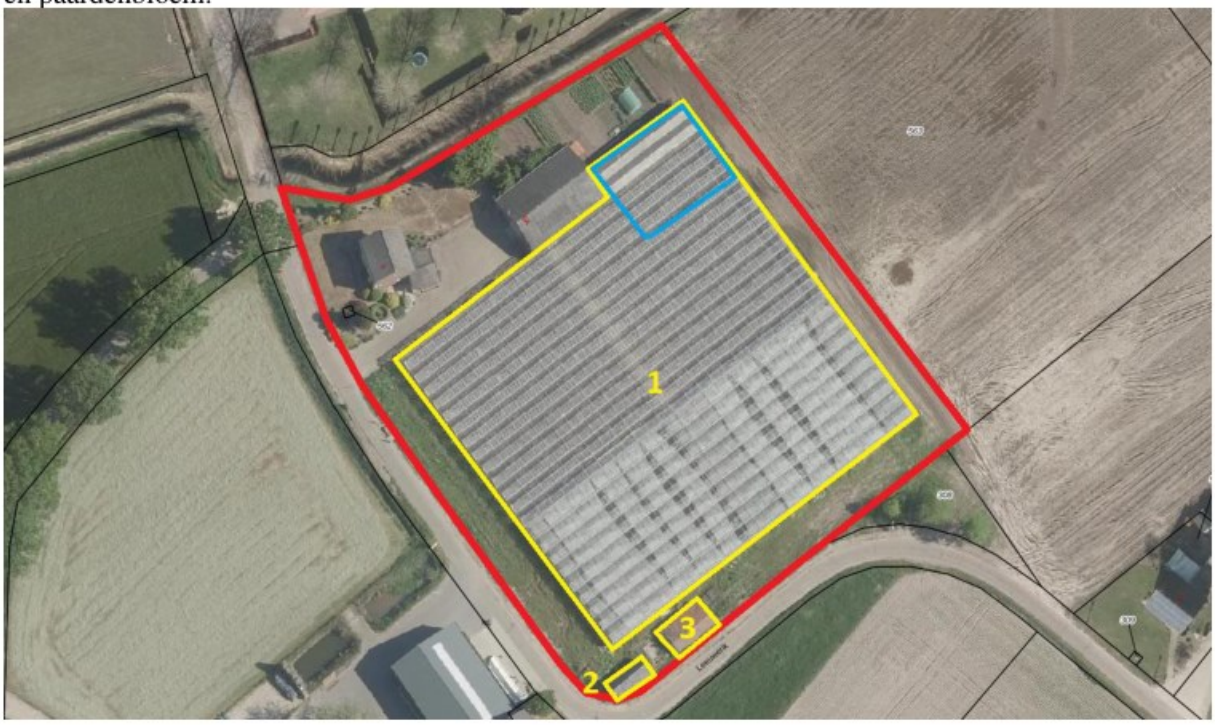


**Figuur 4.1. Het plangebied (rood omlijnd) met de te slopen gebouwen (geel omlijnd en genummerd, 1=kas, 2=stenen schuurtje, 3=houten schuurtje). Het blauw omlijnde deel van de kas blijft behouden. Bron: KadastraleKaart.com.**

## 4.2 Beschermde planten en dieren

*Vogels en zoogdieren*

De tuinbouwkas (1 in figuur 4.1) is volledig van glas met een metalen fundering. Holtes of andere plekken waar vogels in kunnen nestelen of vleermuizen in kunnen verblijven zijn hier zeker afwezig. Ook binnen in de kas zijn nergens vogelnesten of holen etc. aanwezig.

Het stenen schuurtje (2 in figuur 4.1) bevat steensmuren en het houten schuurtje (3 in figuur 4.1) bevat dubbele houten gevels, deels bedekt met metalen damwandplaten. Beide schuurtjes bevatten een pannendak met aan de onderzijde dakbeschot. De ruimtes onder de onderste dakpannen zijn tijdens het veldbezoek geïnspecteerd. Huismus- en steenuilennesten (of andere vogelnesten) zijn afwezig. Binnen in de schuurtjes zijn geen vogelnesten, vleermuisuitwerpselen of steenmarteruitwerpselen aanwezig.

Het stenen schuurtje bevat meerdere spleten. Deze zijn vrij ruim waardoor deze tijdens het veldbezoek te inspecteren waren (zie figuur 4.2.1). Dit geldt ook voor het houten schuurtje dat openingen bevat doordat het deels niet meer intact is (zie foto linksboven op het voorblad). Door er veel ruimte aanwezig is, zijn de spleten ook te tochtig voor vleermuizen. Vleermuizen of vleermuisuitwerpselen zijn dan ook nergens aangetroffen tijdens de inspectie. Daarnaast is er geen geschikte aanvliegroute aanwezig; het schuurtje bevindt zich op meer dan 100 meter van hoger opgaande lijnvormige structuren. Vleermuisverblijven zijn in de schuurtjes dus zeker afwezig.

**Figuur 4.2.1. Aanwezig spleten en openingen in de schuurtjes (hierboven=stenen schuurtje) waren tijdens het veldbezoek goed te inspecteren. Vleermuizen en vleermuisuitwerpselen zijn afwezig.**

De enkele bomen in het plangebied bevatten geen (roof)vogelnesten, eekhoornnesten of holtes. Door de afwezigheid van holtes is het voorkomen van verblijven van boombewonende vleermuissoorten en uilennesten ook uitgesloten. Het is wel mogelijk dat in het broedseizoen algemeen voorkomende vogels zoals de grasmus of de merel in de vegetatie broeden. Lijnvormige hoger opgaande vegetatie die kan fungeren als vliegroute en/of belangrijk foerageergebied voor vleermuizen is – zoals reed vermeld – afwezig.

Tijdens het veldbezoek zijn de huismus, zwarte roodstaart en ekster waargenomen. Volgens de natuurgegevens van de Provincie Limburg (www.natuurgegevensprovincielimburg.nl) waren er in 2015 in het kilometerhok waarin het plangebied zich bevindt vijf territoria van kwetsbare soorten (roofvogels/uilen) aanwezig. Nesten van deze soorten komen echter met zekerheid niet voor in het plangebied.

Dassenburchten, -latrines, -snuitputjes en -wissels, holen etc. zijn afwezig. Voor kleine marterachtigen biedt het plangebied onvoldoende dekking. Overige algemene zoogdieren zoals de veldmuis kunnen wel in het plangebied voorkomen.

*Planten*
In het plangebied zijn tijdens het veldbezoek alleen algemene, niet beschermde planten waargenomen (zie paragraaf 4.1). De Provincie Limburg heeft het kilometerhok waarin het plangebied ligt in 2015 onderzocht op het voorkomen van beschermde of bijzondere planten (www.natuurgegevensprovincielimburg.nl). Deze waren afwezig in en rond het plangebied.

*Amfibieën en overige soorten*
Amfibieën werden tijdens het veldbezoek niet waargenomen. Voortplantingswateren voor amfibieën zijn in het plangebied afwezig. Daarnaast is het aanwezige biotoop in het plangebied niet geschikt als habitat voor streng beschermde amfibieënsoorten. De met vegetatie begroeide delen van het plangebied dienen mogelijk wel als landhabitat van enkele algemene amfibieënsoorten. Voor reptielen

zijn er in het plangebied geen geschikte opwarmplaatsen aanwezig, zoals stenen, muurtjes of woelplekken van hoefdieren. De vegetatie in het plangebied is soortenarm en er zijn weinig nectarplanten en luwte aanwezig waardoor vlinders niet in het plangebied te verwachten zijn. Overige soortgroepen, die beschermd zijn onder de Wnb, zijn eveneens niet te verwachten in het plangebied. Tabel 4.2 geeft een overzicht van de beschermde soorten die (mogelijk) voortplantingsplaatsen en rustplaatsen in het plangebied hebben.

**Tabel 4.2. (Potentieel) in het plangebied voorkomende beschermde soorten. Het beschermingsregime van de soorten in de Wnb is eveneens weergegeven.**

| Nederlandse naam en wetenschappelijke naam | Vogels met jaarrond beschermd nest | Internationaal beschermde soorten | Overige beschermde soorten |
|---|---|---|---|
| Bosmuis (*Apodemus sylvaticus*) | | | X |
| Huisspitsmuis (*Crocidura russula*) | | | X |
| Aardmuis (*Microtus agrestis*) | | | X |
| Veldmuis (*Microtus arvalis*) | | | X |
| Gewone pad (*Bufo bufo*) | | | X |
| Bruine kikker (*Rana temporaria*) | | | X |

# 5 Mogelijke effecten

- Bij de werkzaamheden kunnen voortplantingsplaatsen en rustplaatsen van algemene beschermde zoogdieren en amfibieën worden aangetast. Individuen kunnen hierbij worden verwond of gedood.

- Door vegetatie tijdens het broedseizoen te rooien, kunnen nesten van broedende vogels worden verstoord, hun jongen kunnen hierdoor te lang worden achtergelaten en eieren kunnen te lang niet worden bebroed. Ook kunnen vogels/nesten of jongen worden vernietigd.

In de volgende tabel zijn de mogelijke overtredingen van de verbodsbepalingen van de Wnb weergegeven. In hoofdstuk 6 wordt uitgelegd hoe deze overtredingen kunnen worden voorkomen.

**Tabel 5.1. Mogelijke overtredingen van algemene verbodsbepalingen van de Wnb. Zie bijlage 1 voor een verklaring van de beschermingscategorieën en een overzicht van alle verbodsbepalingen. * = van deze soort is alleen een roestplaats aanwezig, maar geen nest.**

| Soort | Beschermingsregime Wnb | Art. 3.1 lid 1 | Art. 3.1 lid 2 | Art. 3.5 lid 1 | Art. 3.5 lid 2 | Art. 3.5 lid 3 | Art. 3.5 lid 4 | Art. 3.10 lid 1 |
|---|---|---|---|---|---|---|---|---|
| Algemene in het plangebied broedende vogels | Vogels | X | X | | | | | |
| Algemene zoogdieren en amfibieën | Overige soorten | | | | | | | X |

**Artikel 3.1 (m.b.t. Vogels)**
**- lid 1**: het opzettelijk doden en vangen van vogels
- **lid 2**: het opzettelijk vernielen en beschadigen van nesten, rustplaatsen en eieren en het wegnemen van nesten
**Artikel 3.5 (m.b.t. Internationaal beschermde soorten)**:
**- lid 1**: het opzettelijk doden of vangen van soorten
**- lid 2**: het opzettelijk verstoren van soorten
**- lid 3**: het opzettelijk vernielen en rapen van eieren van soorten
**- lid 4**: het beschadigen en vernielen van de voortplantingsplaatsen en rustplaatsen van soorten
**Artikel 3.10 lid 1 (m.b.t. A-soorten)**: het is verboden
(a) in het wild levende A-soorten opzettelijk te doden of te vangen;
(b) de vaste voortplantingsplaatsen of rustplaatsen van de A-soorten opzettelijk te beschadigen of te vernielen; en
De onder (a) en (b) genoemde verboden zijn niet van toepassing op de bos-, huisspits- en veldmuis voor zover deze dieren zich in of op gebouwen of daarbij behorende ervan of roerende zaken bevinden (artikel 3.10 lid 3 Wnb).

# 6 Conclusies en aanbevelingen

*Algemeen voorkomende grondgebonden zoogdieren en amfibieën*
In het plangebied komen mogelijk zoogdieren en amfibieën voor, die onder de Wnb zijn beschermd. Het gaat om algemeen voorkomende soorten (zogenaamde A-soorten), waarvoor in Limburg een vrijstelling geldt in geval van ruimtelijke ontwikkeling en beheer en onderhoud. Dit houdt in dat deze soorten verstoord mogen worden, zonder dat daar vooraf een ontheffing voor is verkregen. Wel geldt altijd de Zorgplicht (artikel 1.11 Wnb); deze houdt in dat nadelige gevolgen voor dieren en planten altijd zoveel mogelijk moeten worden voorkomen. Om aan de algemene zorgplicht te voldoen, moeten dieren die tijdens de werkzaamheden worden aangetroffen, zo snel mogelijk naar een aangrenzende locatie buiten het plangebied worden verplaatst.

*Algemene vogels*
In het plangebied komen mogelijk beschermde vogelnesten voor tijdens het broedseizoen. Het gaat om vogels waarvan het nest niet jaarrond wordt beschermd of als strenger beschermd wordt beschouwd. Hiervoor zijn maatregelen die negatieve effecten voorkomen wel verplicht. Verstoring van broedvogels en vernietiging van vogelnesten kan worden voorkomen door te verwijderen opgaande vegetatie buiten de periode 15 maart – 15 juli (het broedseizoen van de meeste vogels) weg te halen. Door naleving van deze maatregel worden ten aanzien van vogels geen overtredingen op de Wet natuurbescherming begaan.

# Literatuur


- Gedeputeerde Staten van Limburg. 2017. Beleidsregels ten behoeve van de passieve soortenbescherming onder de Wet natuurbescherming in Limburg. Provinciaal blad nr. 5634. Provincie Limburg.
- Ministerie van Economische zaken. 2016. Soortenbescherming bij ruimtelijke ingrepen. Lees hier wat de Wet natuurbescherming daarover regelt. Versie 1.3.
- Provincie Limburg, 2016. Beleidsneutrale Wijzigingsverordening Hoofdstuk 3 Natuur van de Omgevingsverordening Limburg 2014. Provinciaal blad nr. 6983.

# Bijlage 1: Toelichting per beschermingsregime

**Vogels**

*Verbodsbepalingen en afwijkingsmogelijkheden*

Het beschermingsregime voor vogels is neergelegd in de artikelen 3.1 tot en met 3.4 van de Wnb. Deze bepalingen gelden voor alle van nature in Nederland in het wild levende vogels van soorten als bedoeld in artikel 1 van de Vogelrichtlijn.

Op grond van de artikelen 3.1 en 3.2 gelden voor deze vogels de volgende verboden:

- het opzettelijk doden en vangen van vogels (artikel 3.1 lid 1 Wnb)
- het opzettelijk vernielen en beschadigen van nesten, rustplaatsen en eieren en het wegnemen van nesten (artikel 3.1 lid 2 Wnb)
- het rapen en houden van eieren (artikel 3.1 lid 3 Wnb)
- het opzettelijk storen van vogels indien dit van wezenlijke invloed is op de staat van instandhouding van de desbetreffende soort (artikel 3.1 lid 4 en 5 Wnb)
- het verkopen, vervoeren voor verkoop, onder zich hebben voor verkoop of ten verkoop aanbieden van (gemakkelijk herkenbare delen of producten van) dode of levende vogels (artikel 3.2 lid 1 Wnb)
- het, anders dan voor verkoop, houden en vervoeren van (gemakkelijk herkenbare delen of producten van) dode of levende vogels (artikel 3.2 lid 6 Wnb)
- het, voor zover bij of krachtens de Wnb toegestaan, vangen of doden van vogels met – kort gezegd – verboden middelen en het achtervolgen met behulp van in de Vogelrichtlijn genoemde vervoermiddelen overeenkomstig de in de Vogelrichtlijn omschreven wijze (artikel 3.4 lid 1 Wnb).

Het beschermingsregime gaat uit van het 'nee, tenzij-principe'. Dit betekent dat de genoemde schadelijke handelingen verboden zijn, tenzij het bevoegd gezag een afwijking van het verbod toestaat. Die toestemming kan worden verleend door middel van een ontheffing of vrijstelling.

*Criteria voor ontheffing of vrijstelling*

Gedeputeerde staten ('GS') kunnen van vrijwel alle hierboven omschreven verboden ontheffing verlenen. Provinciale staten ('PS') kunnen daarnaast bij verordening vrijstelling verlenen van deze verboden. Voor een paar specifieke verboden is de minister van Economische Zaken (de 'minister') het bevoegd gezag, namelijk de verboden die zien op de verkoop en het vervoer van vogels. Indien een afwijking van een verbodsbepaling wordt toegestaan, moet daarbij in ieder geval worden bepaald op welke soort de afwijking betrekking heeft, welke middelen, installaties of methoden voor het vangen of doden zijn toegestaan en welke voorwaarden gelden ter beperking van de risico's en met betrekking tot het tijdstip en de plaats van de handeling. Daarnaast moet voor de verlening van een ontheffing of vrijstelling aan een aantal cumulatieve criteria zijn voldaan. Dit betekent dat er:

- geen andere bevredigende oplossing mag bestaan,
- de maatregelen niet mogen leiden tot verslechtering van de staat van instandhouding van de desbetreffende soort en
- de ontheffing nodig is in verband met één van de volgende zes gronden:
    - het belang van de volksgezondheid of de openbare veiligheid;
    - het belang van de veiligheid van het luchtverkeer;
    - ter voorkoming van belangrijke schade aan gewassen, vee, bossen, visserij of wateren;
    - ter bescherming van flora of fauna;
    - voor onderzoek of onderwijs, het uitzetten of herinvoeren van soorten of voor de daarmee samenhangende teelt; of
    - om het vangen, het onder zich hebben of elke andere wijze van verstandig gebruik van bepaalde vogels in kleine hoeveelheden selectief en onder strikt gecontroleerde omstandigheden toe te staan.

**Internationaal beschermde soorten**

*Internationaal beschermde soorten zijn strikt beschermd*

Deze soorten worden in de praktijk vaak aangeduid als de 'strikt beschermde soorten', omdat voor deze soorten alleen onder strikte voorwaarden ontheffing van een verbodsbepaling kan worden verkregen. Bekende voorbeelden van habitatsoorten zijn de drijvende waterweegbree, de rugstreeppad en de zandhagedis.

*Verbodsbepalingen*

De belangrijkste verboden uit de Wnb zijn:

- het opzettelijk doden of vangen van habitatsoorten (artikel 3.5 lid 1 Wnb)
- het opzettelijk verstoren van habitatsoorten (artikel 3.5 lid 2 Wnb)
- het opzettelijk vernielen en rapen van eieren van habitatsoorten (artikel 3.5 lid 3 Wnb)
- het beschadigen en vernielen van de voortplantingsplaatsen en rustplaatsen van habitatsoorten (artikel 3.5 lid 4 Wnb)
- het opzettelijk plukken en verzamelen, afsnijden, ontwortelen en vernielen van habitatsoorten (artikel 3.5 lid 5 Wnb)
- het, anders dan voor verkoop, onder zich hebben of vervoeren van habitatsoorten (artikel 3.6 lid 2 Wnb).

*Criteria voor ontheffing of vrijstelling*

Gedeputeerde Staten kunnen van deze verboden ontheffing verlenen en Provinciale Staten kunnen bij verordening vrijstelling verlenen van deze verboden (artikel 3.8 lid 2 en 3.9 lid 2 Wnb). Er is een aantal (cumulatieve) criteria (opgesomd in artikel 3.8 lid 5 Wnb) om ontheffing of vrijstelling te kunnen verlenen; deze worden slechts verleend indien:

- er geen andere bevredigende oplossing bestaat (alternatieventoets);
- er geen afbreuk wordt gedaan aan het streven de populaties van de betrokken soort in hun natuurlijk verspreidingsgebied in een gunstige staat van instandhouding te laten voortbestaan;
- de ontheffing of vrijstelling nodig is:
    - in het belang van de bescherming van de wilde flora of fauna of in het belang van de instandhouding van de natuurlijke habitats;
    - ter voorkoming van ernstige schade aan met name de gewassen, veehouderijen, bossen, visgronden, wateren of andere vormen van eigendom;
    - in het belang van de volksgezondheid, de openbare veiligheid of andere dwingende redenen van groot openbaar belang, met inbegrip van redenen van sociale of economische aard en met inbegrip van voor het milieu wezenlijke gunstige effecten;
    - voor onderzoek en onderwijs, repopulatie of herintroductie van deze soorten, of voor de daartoe benodigde kweek, met inbegrip van de kunstmatige vermeerdering van planten; of
    - om het onder strikt gecontroleerde omstandigheden mogelijk te maken op selectieve wijze en binnen bepaalde grenzen een beperkt, bij de ontheffing of vrijstelling vastgesteld aantal van bepaalde dieren van de aangewezen soort te vangen of onder zich te hebben, onderscheidenlijk een beperkt bij de ontheffing of vrijstelling vastgesteld aantal van bepaalde planten van de aangewezen soort te plukken of onder zich te hebben.

**Overige beschermde soorten**

*Algemeen*

Overige beschermde soorten zijn niet beschermd vanwege de Europese wet- en regelgeving. Het gaat hier om de in het wild levende diersoorten die worden genoemd in onderdeel A van de bijlage bij de Wnb. Voorbeelden zijn de hermelijn en de wezel ('A-soorten'). Daarnaast worden vaatplanten beschermd van de soorten die worden genoemd in onderdeel B in de bijlage bij de Wnb, zoals de akkerboterbloem en de muurbloem ('B-soorten'). Uit de wetsgeschiedenis is gebleken dat het nodig is om deze soorten bij wet aan te wijzen, omdat zij niet voldoende worden beschermd door enkel de zorgplicht. Het gaat daarbij in het bijzonder om soorten die in Nederland in hun voortbestaan worden bedreigd. Op de bijlagen zijn dan ook bijvoorbeeld de Rode Lijst-soorten aangewezen.

*Verboden handelingen*

Het is verboden op grond van artikel 3.10 lid 1 Wnb:
(a) in het wild levende A-soorten opzettelijk te doden of te vangen;
(b) de vaste voortplantingsplaatsen of rustplaatsen van de A-soorten opzettelijk te beschadigen of te vernielen en
(c) B-soorten in hun natuurlijke verspreidingsgebied opzettelijk te plukken en te verzamelen, af te snijden, te ontwortelen of te vernielen.
De onder (a) en (b) genoemde verboden zijn niet van toepassing op de bos-, huisspits- en veldmuis voor zover deze dieren zich in of op gebouwen of daarbij behorende ervan of roerende zaken bevinden (artikel 3.10 lid 3 Wnb). Voor deze overige soorten gelden dus minder verboden dan voor de strikt beschermde soorten. Zo is bijvoorbeeld het (opzettelijk) verstoren van soorten niet verboden.

*Ruimere afwijkingsmogelijkheden*

Voor de overige soorten gelden bovendien ruimere afwijkingsmogelijkheden dan voor de strikt beschermde soorten. Artikel 3.8 Wnb (dat de afwijkingsmogelijkheden voor Habitatsoorten bepaalt) is grotendeels van overeenkomstige toepassing op de overige soorten. Dit betekent dat een ontheffing of vrijstelling slechts wordt verleend indien:

- er geen andere bevredigende oplossing bestaat (alternatieventoets);
- er geen afbreuk wordt gedaan aan het streven de populaties van de betrokken soort in hun natuurlijk verspreidingsgebied in een gunstige staat van instandhouding te laten voortbestaan;
- de ontheffing of vrijstelling nodig is:
    - in het belang van de bescherming van de wilde flora of fauna of in het belang van de instandhouding van de natuurlijke habitats;
    - ter voorkoming van ernstige schade aan met name de gewassen, veehouderijen, bossen, visgronden, wateren of andere vormen van eigendom;
    - in het belang van de volksgezondheid, de openbare veiligheid of andere dwingende redenen van groot openbaar belang, met inbegrip van redenen van sociale of economische aard en met inbegrip van voor het milieu wezenlijke gunstige effecten;
    - voor onderzoek en onderwijs, repopulatie of herintroductie van deze soorten, of voor de daartoe benodigde kweek, met inbegrip van de kunstmatige vermeerdering van planten; of
    - om het onder strikt gecontroleerde omstandigheden mogelijk te maken op selectieve wijze en binnen bepaalde grenzen een beperkt, bij de ontheffing of vrijstelling vastgesteld aantal van bepaalde dieren van de aangewezen soort te vangen of onder zich te hebben, onderscheidenlijk een beperkt bij de ontheffing of vrijstelling vastgesteld aantal van bepaalde planten van de aangewezen soort te plukken of onder zich te hebben.

Anders dan voor Habitatsoorten, kan voor de overige soorten ook ontheffing of vrijstelling worden verleend als dit noodzakelijk is (artikel 3.8 lid 2):

- in het kader van de ruimtelijke inrichting of ontwikkeling van gebieden, daaronder begrepen het daarop volgende gebruik van het ingerichte of ontwikkelde gebied;

- ter voorkoming van schade of overlast, met inbegrip van schade aan sportvelden, schietterreinen, industrieterreinen, kazernes, of begraafplaatsen;
- ter beperking van de omvang van de populatie van dieren, in verband met door deze dieren ter plaatse en in het omringende gebied veelvuldig veroorzaakte schade of in verband met de maximale draagkracht van het gebied waarin de dieren zich bevinden;
- ter voorkoming of bestrijding van onnodig lijden van zieke of gebrekkige dieren;
- in het kader van bestendig beheer of onderhoud in de landbouw of bosbouw;
- in het kader van bestendig beheer of onderhoud aan vaarwegen, watergangen, waterkeringen, waterstaatswerken, oevers, vliegvelden, wegen, spoorwegen of bermen, of in het kader van natuurbeheer;
- in het kader van bestendig beheer of onderhoud van de landschappelijke kwaliteiten van een bepaald gebied, of
- ten behoeve van het algemeen belang.

Overzicht verbodsbepalingen Wet natuurbescherming (Ministerie van Economische Zaken, 2016)

| Beschermingsregime soorten Vogelrichtlijn § 3.1 Wn | Beschermingsregime soorten Habitatrichtlijn § 3.2 Wn | Beschermingsregime andere soorten § 3.3 Wn |
|---|---|---|
| Art 3.1 lid 1<br>Het is verboden in het wild levende vogels opzettelijk te doden of te vangen. | Art 3.5 lid 1<br>Het is verboden soorten in hun natuurlijke verspreidingsgebied opzettelijk te doden of te vangen | Art 3.10 lid 1a<br>Het is verboden soorten opzettelijk te doden of te vangen |
| Art 3.1 lid 2<br>Het is verboden opzettelijk nesten, rustplaatsen en eieren van vogels te vernielen of te beschadigen, of nesten van vogels weg te nemen | Art 3.5 lid 4<br>Het is verboden de voortplantingsplaatsen of rustplaatsen van dieren te beschadigen of te vernielen | Art 3.10 lid 1b<br>Het is verboden de vaste voortplantingsplaatsen of rustplaatsen van dieren opzettelijk te beschadigen of te vernielen |
| Art 3.1 lid 3<br>Het is verboden eieren te rapen en deze onder zich te hebben | Art 3.5 lid 3<br>Het is verboden eieren van dieren in de natuur opzettelijk te vernielen of te rapen | Niet van toepassing |
| Art 3.1 lid 4 en lid 5<br>Het is verboden vogels opzettelijk te storen, tenzij de storing niet van wezenlijke invloed is op de staat van instandhouding van de desbetreffende vogelsoort | Art 3.5 lid 2<br>Het is verboden dieren opzettelijk te verstoren | Niet van toepassing |
| Niet van toepassing | Art 3.5 lid 5<br>Het is verboden plantensoorten in hun natuurlijke verspreidingsgebied opzettelijk te plukken en te verzamelen, af te snijden, te ontwortelen of te vernielen | Art 3.10 lid 1c<br>Het is verboden plantensoorten in hun natuurlijke verspreidingsgebied opzettelijk te plukken en te verzamelen, af te snijden, te ontwortelen of te vernielen |