QUICKSCAN SOORTENBESCHERMING

LOO 37 TE NISTELRODE

exlan advies in agribusiness

Colofon

Quickscan soortenbescherming

Projectnummer: EP.21.1024
Versie: 2
Datum: 25 mei 2023

Opdrachtnemer

Agrifirm NWE BV
Bedrijfsontwikkeling Exlan
Waalkade 33
5347 KR Oss

Postbus 300
5340 AH Oss

Locatie

Loo 37 Nistelrode
5388 SB Nistelrode

Contactpersoon

AZ

Uitvoerders

AZ
LS

ALLE RECHTEN VOORBEHOUDEN. NIETS UIT DEZE UITGAVE MAG WORDEN VERVEELVOUDIGD DOOR MIDDEL VAN DRUK, FOTOKOPIE, MICROFILM, GELUIDSBAND, ELEKTRONISCH OF OP WELKE ANDERE WIJZE DAN OOK, EN EVENMIN IN EEN GEAUTOMATISEERD GEGEVENSBESTAND WORDEN OPGESLAGEN, ZONDER VOORAFGAANDE SCHRIFTELIJKE TOESTEMMING VAN AGRIFIRM EXLAN.

Inhoudsopgave

Quickscan soortenbescherming

INLEIDING 4

HOOFDSTUK 1 6
TOETSINGSKADER 6

HOOFDSTUK 2 9
ONDERZOEKSRESULTATEN 9

HOOFDSTUK 3 25
CONCLUSIE 25

LITERATUUR 26

WAARNEMINGEN 27
EFFECTEN INDICATOR SOORTEN 30
PLAN PROJECTLOCATIE 36

Inleiding

Planbeschrijving

Aanleiding

Het plangebied is gelegen aan Loo 37 te Nistelrode. De plannen omvatten het slopen van de bedrijfsgebouwen en de realisatie van een nieuwe woning. In dit kader wordt door het bevoegde gezag een toets aan de soortenbescherming noodzakelijk geacht. Bij de uitvoering van de voorgenomen ingrepen moet rekening worden gehouden met het huidige voorkomen van de, op grond van de Wet natuurbescherming, beschermde soorten. Als de voorgenomen ingreep leidt tot het overtreden van verbodsbepalingen betreffende beschermde soorten, moet vrijstelling of ontheffing worden verkregen.

De voorliggende quickscan bevat een inventarisatie van de huidige aanwezigheid van beschermde soorten planten en dieren in en om het plangebied. Tevens worden de te verwachten effecten van de ingreep in het plangebied beoordeeld.

Plangebied

Het plangebied ligt in de plaats Nistelrode in de gemeente Bernheze. Het plangebied bevindt zich buiten de verkeerskundige en stedenbouwkundige bebouwde kom van Nistelrode.

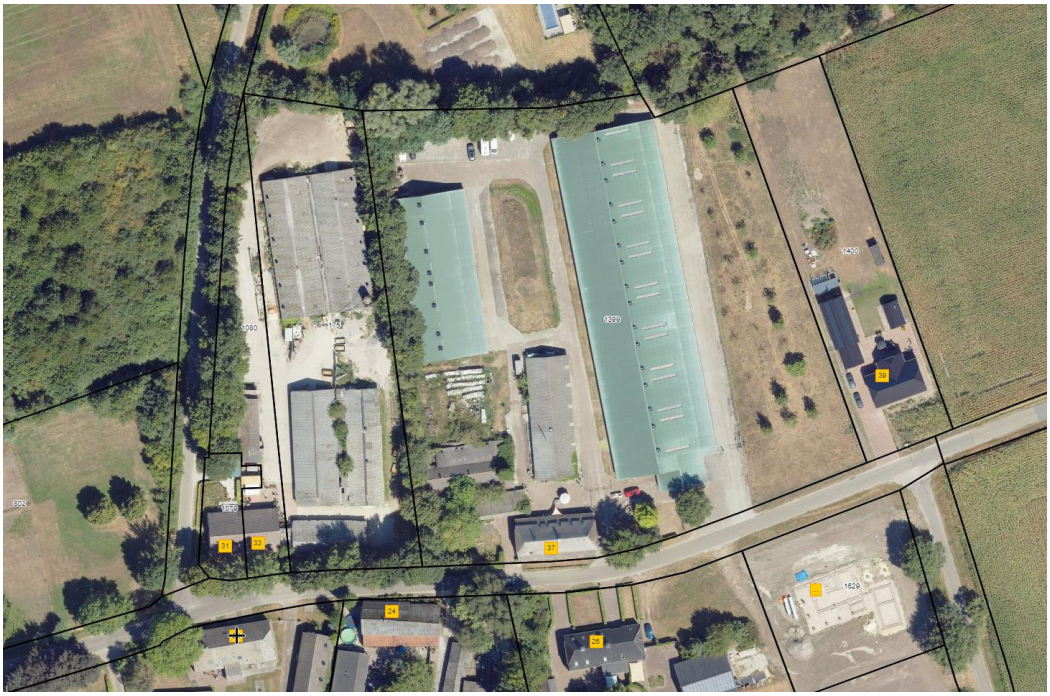

Afbeelding 1: luchtfoto plangebied (bron: streetsmart.cyclomedia.com/streetsmart)

Onderzoeksmethode

Om een goede indicatie van de natuurwaarden binnen het plangebied te krijgen, wordt het onderzoek in verschillende stappen uitgevoerd. Op basis van bronnenonderzoek is nagegaan of er wettelijk beschermde planten- of diersoorten in het gebied voor kunnen komen waaraan extra aandacht geschonken dient te worden tijdens het terreinbezoek.
Na het bronnenonderzoek is een verkennend terreinbezoek gebracht aan het plangebied. Hierbij is, op basis van de gegevens van het literatuuronderzoek, beoordeeld voor welke soorten het gebied daadwerkelijk een geschikte habitat biedt en daarmee welke soorten er daadwerkelijk voor kunnen komen. Vervolgens zijn de mogelijke effecten op de verwachte beschermde soorten beschreven.

Op basis van de doorlopen procedures zijn conclusies getrokken met betrekking tot de eventuele negatieve effecten en/of obstakels inzake de Wet natuurbescherming.

Op donderdag 22 april 2021 is de locatie tussen 13:30 en 15:30 uur ter plaatse geïnventariseerd, om te onderzoeken of het plangebied een zodanig belangrijke status heeft dat een aanvullend veldonderzoek noodzakelijk is. Op het moment van inventarisatie was het 14 graden Celsius en vrijwel onbewolkt.

Op basis van terreinkenmerken is beoordeeld of het terrein geschikt is voor de, in de regio voorkomende, beschermde soorten.

Doelstelling

Om een indicatie te krijgen van de effecten die de sloop- en bouwwerkzaamheden hebben op de natuurwaarden binnen het plangebied, dienen de volgende vragen te worden beantwoord:

1. Welke wettelijk beschermde soorten komen in het plangebied voor? Welke status hebben deze soorten?
2. Welke invloed heeft de geplande ingreep in het betreffende gebied op de beschermde soorten en komt daarmee de staat van instandhouding in gevaar?
3. Hoe dient omgegaan te worden met eventuele negatieve effecten van het plan op wettelijk beschermde planten- en diersoorten, en welke vervolgstappen zijn nodig?

1 Toetsingskader

Wet natuurbescherming

De bescherming van natuur is in Nederland vastgelegd in nationale wetgeving. De nationale wetgeving is een Nederlandse implementatie van de belangrijkste Europese wetgevingselementen. Per 1 januari 2017 zijn de Flora- en Faunawet, de Boswet en de Natuurbeschermingswet 1998 vervangen door de Wet natuurbescherming. De uitvoering van deze nieuwe wet is grotendeels in handen van de provincies gekomen.

1.1 Gebiedsbescherming

De Wet natuurbescherming noemt bekende maar ook enkele nieuwe soorten natuurgebieden die bescherming behoeven: de Natura 2000-gebieden, het Natuurnetwerk Nederland (NNN), bijzondere provinciale natuurgebieden en landschappen, bijzondere nationale natuurgebieden en de nationale parken. Bij ontwikkelingen met name in het buitengebied moet rekening worden gehouden met het al dan niet van toepassing zijn van de beschermingsregimes van deze natuurgebieden. Ieder gebied kent een eigen beschermingsregime dat afzonderlijk gewogen dient te worden in relatie tot plannen, projecten en andere handelingen met mogelijk nadelige effecten voor de beschermde natuurwaarden.

Natura 2000-gebieden

De bekendste natuurgebieden zijn de Natura 2000-gebieden, zij kennen tevens het meest strikte beschermingsregime. De basis voor Natura 2000 zijn de Europese Vogelrichtlijn en de Habitatrichtlijn. In Nederland zijn 164 gebieden als Natura 2000-gebied aangewezen. Voor ieder gebied zijn instandhoudingsdoelstellingen bepaald die betrekking kunnen hebben op de bescherming van specifieke flora en fauna alsook leefgebieden van soorten. Alle projecten en handelingen binnen of buiten de gebiedsgrenzen mogen geen verstorend of verslechterend effect hebben op de instandhoudingsdoelstellingen. Voor de voorgenomen ontwikkeling is hier, voor zover van toepassing, separaat aan getoetst. In deze rapportage wordt hier verder niet op ingegaan.

Natuurnetwerk Nederland

Het Natuurnetwerk Nederland (voorheen EHS) is het Nederlands netwerk van bestaande en nieuw aan te leggen natuurgebieden. Het netwerk moet natuurgebieden beter verbinden met elkaar en met het omringende agrarisch gebied. De provincies zijn belast met de taak een dergelijk netwerk tot stand te laten te komen en in stand te laten. De uitvoering hiervan is hoofdzakelijk gestuurd vanuit de ruimtelijke ordening (provinciale verordeningen). Binnen het Natuurnetwerk Nederland geldt een “nee, tenzij”- benadering.

Overige gebieden

Naast de bovengenoemde gebieden kunnen gebieden aangewezen worden als ‘bijzondere provinciale natuurgebieden’, ‘bijzondere provinciale landschappen’ of ‘nationaal park’. De bescherming van deze gebieden vind net als bij het NNN plaats via het ruimtelijk spoor. Daarnaast kan een gebied aangewezen worden als ‘bijzonder nationaal gebied’, een soort voorloper van de aanwijzing als Natura 2000-gebied. De bescherming van deze gebieden stemt dan ook overeen met de bescherming van Natura 2000-gebieden.

1.2 Soortenbescherming

De Wet natuurbescherming deelt soorten in drie beschermingsregimes in. Daarnaast zijn er vrijgestelde soorten en jaarrond beschermde vogelnesten.

1) Beschermingsregime soorten vogelrichtlijn
2) Beschermingsregime soorten habitatrichtlijn
3) Beschermingsregime ander soorten
4) Vrijgestelde soorten
5) Jaarrond beschermde vogelnesten

Vogelrichtlijn

Onder de soorten van de Vogelrichtlijn vallen alle van nature in Nederland in het wild levende vogels. Het is verboden om:

- Opzettelijk vogels te doden of te vangen;
- Opzettelijk vogelnesten, -rustplaatsen en – eieren te vernielen of te beschadigen of vogelnesten weg te nemen;
- Eieren van vogels te rapen en deze onder zich te hebben;
- Opzettelijk vogels te storen, tenzij de storing niet van wezenlijke invloed is op de staat van instandhouding van de desbetreffende vogelsoort.

Habitatrichtlijn

Onder de soorten van de Habitatrichtlijn vallen soorten die genoemd zijn in Bijlage IV van de Habitatrichtlijn, Bijlage I en II van het Verdrag van Bern en Bijlage I van het Verdrag van Bonn. In de Bijlagen van de Verdragen van Bern en Bonn worden ook vogels genoemd.
Wat betreft deze soorten is het verboden om:

- Opzettelijk dieren te doden of te vangen;
- Opzettelijk dieren te verstoren;
- Opzettelijk eieren van dieren te vernielen of te rapen;
- Voortplantingsplaatsen of rustplaatsen van dieren te beschadigen of te vernielen;
- Opzettelijk planten in hun natuurlijke verspreidingsgebied te plukken, te verzamelen, af te snijden, te ontwortelen of te vernielen.

Ook is het verboden deze soorten te verkopen, te vervoeren voor verkoop, te verhandelen, te ruilen of te kopen, tenzij het gaat om gefokte of gekweekte dieren of planten.

Andere soorten

Onder het beschermingsregime andere soorten vallen soorten waarvan er geen Europese verplichting tot bescherming is. Dit zijn soorten die vanuit nationaal belang extra bescherming behoeven. Het beschermingsniveau van deze soorten kan per provincie verschillen.
Het is verboden om:

1) Opzettelijk dieren te doden of te vangen;
2) Voortplantingsplaatsen of rustplaatsen van dieren te beschadigen of te vernielen;
3) Opzettelijk (vaat)planten in hun natuurlijke verspreidingsgebied te plukken te verzamelen, af te snijden, te ontwortelen of te vernielen.

Provincies hebben de bevoegdheid om bij provinciale verordening vrijstelling te verlenen voor nationaal beschermde soorten.

Vrijgestelde soorten

De verboden zijn niet van toepassing op de bosmuis, de huisspitsmuis en de veldmuis voor zover deze dieren zich in of op gebouwen of daarbij behorende erven of roerende zaken bevinden. Ook vallen de zwarte rat, bruine rat, huismuis, de mol en exoten niet onder beschermingsregime van de Wet natuurbescherming en mogen opzettelijk gedood en gevangen worden. Daarnaast geldt, zoals hierboven reeds aangegeven, dat provincies de bevoegdheid hebben vrijstelling te verlenen voor bepaalde soorten.

Jaarrond beschermde vogelnesten

De opgestelde lijst met jaarrond beschermde nesten voor vogels is een beleidsdocument dat voortvloeit uit de voormalige Flora- en faunawet en meegenomen is onder de Wet natuurbescherming. De nesten zijn ingedeeld in categorieën (1 t/m 5) waarvan de categorie 1 t/m 4 jaarrond beschermd zijn. Nesten in categorie 5 zijn enkel beschermd bij afwezigheid van voldoende alternatieven.

1) Nesten die, behalve gedurende het broedseizoen als nest, buiten het broedseizoen in gebruik zijn als vaste rust- en verblijfplaats
2) Nesten van koloniebroeders die elk broedseizoen op dezelfde plaats broeden en die daarin zeer honkvast zijn of afhankelijk van bebouwing of biotoop. De (fysieke) voorwaarden voor de nestplaats zijn vaak zeer specifiek en limitatief beschikbaar.
3) Nesten van vogels, zijnde geen koloniebroeders, die elk broedseizoen op dezelfde plaats broeden en die daarin zeer honkvast zijn of afhankelijk van bebouwing. De (fysieke) voorwaarden voor de nestplaats zijn vaak zeer specifiek en limitatief beschikbaar.
4) Vogels die jaar in jaar uit gebruik maken van hetzelfde nest en die zelf niet of nauwelijks in staat zijn een nest te bouwen.
5) Nesten van vogels die weliswaar vaak terugkeren naar de plaats waar zij het jaar daarvoor hebben gebroed of de directe omgeving daarvan, maar die wel over voldoende flexibiliteit beschikken om, als de broedplaats verloren is gegaan, zich elders te vestigen.

1.3 Houtopstanden

De regels van de Boswet zijn grotendeels onveranderd opgenomen in de Wet natuurbescherming. Een houtopstand is een zelfstandige eenheid van bomen, boomvormers, struiken, hakhout of griend, die een oppervlakte van 10 are of meer beslaat ofwel een rijbeplanting die meer dan twintig bomen omvat.
Buiten de bescherming vallen:

- houtopstanden binnen de bij besluit van de gemeenteraad vastgestelde grenzen van de bebouwde kom (voor deze wet);
- houtopstanden op erven of in tuinen
- fruitbomen en windschermen om boomgaarden;
- naaldbomen bedoeld als kerstbomen en niet ouder dan twintig jaar
- kweekgoed;
    - uit populieren of wilgen bestaande wegbeplantingen,
    - beplantingen langs waterwegen, en
    - eenrijige beplantingen langs landbouwgronden;
- Het dunnen van een houtopstand;
- uit populieren, wilgen, essen of elzen bestaande beplantingen die zijn bedoeld voor de productie van houtige biomassa indien zij:
    - ten minste eens per tien jaar worden geoogst;
    - bestaan uit minstens tienduizend per hectare per beplantingseenheid
    - bestaande uit een aaneengesloten beplanting die niet wordt doorsneden door onbeplante stroken breder dan twee meter;
    - zijn aangelegd na 1 januari 2013.

2 Onderzoeksresultaten

2.1 Bronnenonderzoek

Gegevens van websites als www.waarneming.nl zijn geraadpleegd voor achtergrondinformatie. Een groot aantal amateurs en professionals publiceert op deze bekende websites zijn natuurwaarnemingen, die worden gecontroleerd door een validatiecommissie. Zodoende zijn de waarnemingen uit deze bronnen redelijk betrouwbaar, maar moeilijk te verifiëren. De waarnemingen geven eventueel wel een indicatie van soorten waar tijdens het veldonderzoek extra aandacht aan besteed dient te worden.

Natuurnetwerk Nederland

Het natuurbeheerplan is een beleidskader om het Europese, rijks- en provinciale natuur- en landschapsbeleid te realiseren. Het gaat hier om bestaande natuurgebieden, gebieden waar nieuwe natuur aangelegd wordt, landbouwgebieden worden ingericht en beheerd volgens agrarisch natuurbeheer en de Natura 2000-gebieden.

Het plangebied ligt nabij het Natuurnetwerk Nederland en buiten andere natuurgebieden zoals Natura 2000. Het meest dichtbijgelegen Natura 2000-gebied is het Natura 2000-gebied "Vlijmens Ven, Moerputten & Bossche Broek". Dit Natura 2000-gebied is gelegen op circa 18,5 kilometer vanaf de planlocatie.

Het Natuurnetwerk Brabant is onderdeel van het Natuurnetwerk Nederland. Het is een netwerk van deels bestaande en deels nieuwe natuurgebieden die door ecologische verbindingszones met elkaar verbonden zijn. Hierdoor kunnen dieren zich makkelijker verplaatsen tussen verschillende natuurgebieden. Zo wordt de biodiversiteit (het totaal aan planten en dieren) bevorderd. Ongeveer 90% van het Natuurnetwerk Brabant wordt gevormd door bestaande natuurgebieden zoals bijvoorbeeld de Biesbosch en de Maashorst. Maar het netwerk is nog niet compleet. Er ontbreken nog veel gebieden en verbindingen die belangrijk zijn voor dieren en planten. Vanwege de klimaatverandering veranderen hun leefomstandigheden en wordt dat nog urgenter. Zij moeten zich kunnen verplaatsen om genoeg voedsel te kunnen blijven vinden en zich voort te planten. Maar het Natuurnetwerk is er niet alleen voor planten en dieren, maar ook voor mensen. Mensen genieten, recreëren en ontspannen in de natuur en voelen zich gelukkiger. Natuur schept kansen voor ondernemers die natuur en hun bedrijf willen combineren en helpt tegen de gevolgen van klimaatverandering.

De provincie Noord-Brabant heeft een Natuurbeheerplan opgesteld. Het Natuurbeheerplan is een beleidskader om het Europese, rijks- en provinciale natuur- en landschapsbeleid te realiseren. Het gaat daarbij om bestaande natuurgebieden, gebieden waar nieuwe natuur aangelegd wordt, landbouwgebieden worden ingericht en beheerd volgens agrarisch natuurbeheer en de Natura 2000-gebieden. Het Natuurbeheerplan beschrijft per (deel)gebied welke natuur- en landschapsdoelen nagestreefd worden. Het plan bevat de begrenzing van de natuur- en agrarische natuurgebieden, met name toegespitst op de internationale biodiversiteitsdoelen en de internationale natuurgerichte agromilieu, water en klimaat doelen. Het plan is het beleidskader voor het provinciale natuurbeleid en ook voor de implementatie van artikel 28 van het Plattelandsontwikkelingsprogramma (POP3). Het plan is verankerd in de SVNL en SKNL en daarmee kaderstellend voor de SNL-subsidies.

- Afbeelding 2: ligging Natuurnetwerk Nederland en Natura 2000

  (bron: atlasleefomgeving.nl/kaarten, geraadpleegd op 02/04/2021)

2.2 Veldonderzoek

Op verschillende punten in het plangebied zijn waarnemingen verricht. Tijdens het veldbezoek is het gebied beoordeeld op de aanwezigheid van beschermde soorten en de habitatgeschiktheid voor beschermde soorten. Er is extra aandacht besteed aan de mogelijke aanwezigheid van vleermuizen en vogelnesten.
De ecologische factoren in de omgeving zijn met behulp van een digitale fotocamera vastgelegd. Om de flora en fauna te kunnen determineren, is gebruik gemaakt van eigen kennis en literatuur.

- Afbeelding 3: bedrijfsgebouw (blijft behouden)

- Afbeelding 4: houtwal met parkeerplaatsen (blijft behouden)

- Afbeelding 5: binnenzijde te slopen bedrijfsgebouw met statische opslag

- Afbeelding 6: achterzijde te slopen gebouw met opslag diversen

- Afbeelding 7: te slopen garagebox

- Afbeelding 8: achterzijde plangebied (blijft behouden)

- Afbeelding 9: zicht op te slopen gebouw

- Afbeelding 10: binnenzijde te slopen gebouw

- Afbeelding 11: binnenzijde te slopen gebouw

- Afbeelding 12: aanzicht te slopen gebouw

- Afbeelding 13: achterzijde plangebied

- Afbeelding 14: aanzicht te slopen garagebox

- Afbeelding 15: dakcontructie te slopen gebouw

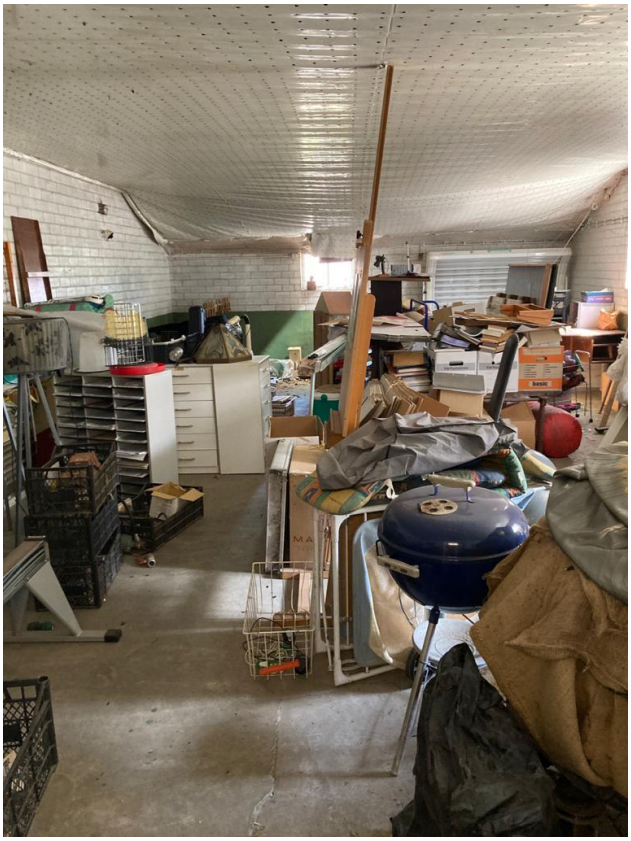

- Afbeelding 16: opslag diversen in te slopen gebouw

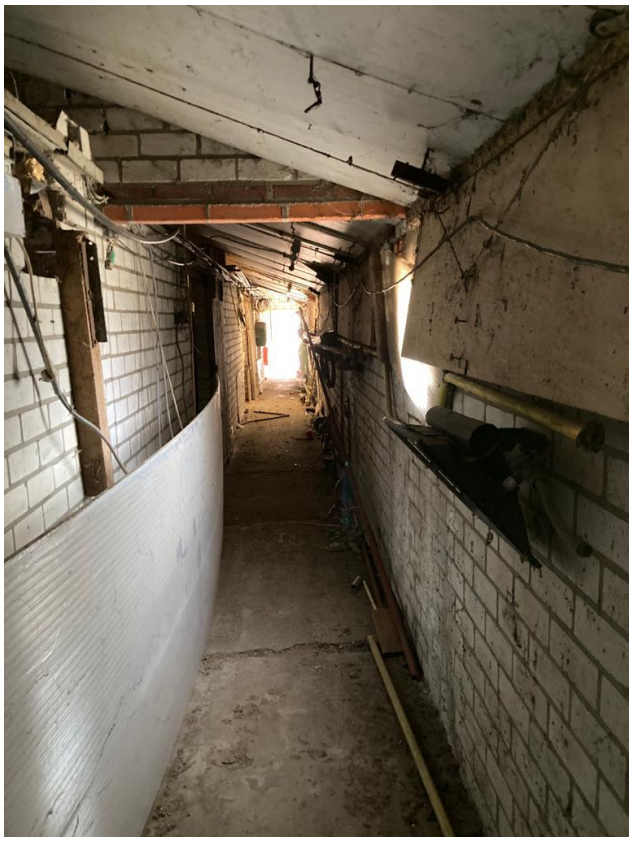

- Afbeelding 17: te slopen bedrijfsgebouw

- Afbeelding 18: locatie nieuw te bouwen woning met Perenbomen

- Afbeelding 19: zicht perceel met woonhuis en stallen

- Afbeelding 20: bedrijfsgebouw blijft behouden

Flora algemeen

Bij de planlocatie zijn geen bijzondere beplantingen aangetroffen. Er is tevens gelet op de aanwezigheid van (beschermde) muurvegetatie. De aanwezige houtwal met Esdoorn, Es, Wilgen en zomereiken blijft behouden. Op de locatie van de nieuw te bouwen woning staan Perenbomen. Deze worden waarschijnlijk verwijderd.

Grondgebonden zoogdieren

Specifiek wordt bekeken of binnen de betreffende inrichting verwacht kan worden of er streng beschermde zoogdieren; steenmarter, bunzing, hermelijn, wezel, eekhoorn, bever en das kunnen worden aangetroffen.

Steenmarter

De onderzoekslocatie vormt geschikt habitat voor de steenmarter. Steenmarters gebruiken hooizolders, loze ruimtes onder het dak, schuurtjes en dergelijke, als verblijfplaats. Een steenmarter heeft binnen zijn territorium verscheidene verblijfplaatsen. Daarnaast laten steenmarters enorm veel sporen achter. Tijdens het veldbezoek zijn geen sporen, zoals uitwerpselen of prooiresten aangetroffen die duiden op het gebruik van de onderzoekslocatie als vaste rust- of verblijfplaats door deze soort.

Kleine marterachtigen

De onderzoekslocatie biedt geen geschikte verblijflocaties voor de hermelijn, wezel en bunzing. De soorten maken gebruik van oude holen van onder andere mollen en muizen, maar ook houtwallen, steenhopen en ruimtes onder boomwortels. Desbetreffende soorten hebben binnen hun territorium verscheidene verblijfplaatsen. Tijdens het veldbezoek zijn er geen marters of sporen van marters aangetroffen op de onderzoekslocatie. Echter, dit betekent niet dat het gebied niet potentieel in gebruik is door de hermelijn, wezel en/of bunzing als migratieroute. Indien bij sloop/herinrichting van het gebied groenstructuren, stenenhopen en houtstapels op- en rondom het perceel behouden blijven, is er geen sprake van een negatief effect op genoemde soorten. Er blijven houtstapels behouden.

Eekhoorn

De onderzoekslocatie is vanwege de afwezigheid van voldoende bomen niet geschikt als habitat voor de eekhoorn. Er staan te weinig bomen rondom de projectlocatie. Een negatief effect als gevolg van de werkzaamheden is uitgesloten.

Bever

Voor de bever is op de onderzoekslocatie geen geschikt habitat aanwezig. Vaste rust- en verblijfplaatsen van de bever kunnen worden uitgesloten.

Das

Circa 50 meter ten noordoosten van het plangebied is een dassenburcht aanwezig. Tijdens het veldbezoek zijn binnen het plangebied geen loop- of eetsporen, latrines en/of wissels aangetroffen die duiden op de aanwezigheid en/of het gebruik van de onderzoekslocatie door de das. Het plangebied en de daarbinnen aanwezige boomgaard zijn voorzien van een afrastering en daardoor niet bereikbaar voor de das. Het voorgenomen plan zal geen invloed hebben op de aanwezigheid van de das en het foerageergebied in het bosgebied achter het plangebied.

Het voorkomen van overige grondgebonden zoogdieren waarvoor geen vrijstelling geldt, is tijdens het veldbezoek niet vastgesteld.

Vleermuizen

Het plangebied is zeer nauwkeurig beoordeeld op de mogelijke waarde voor vleermuizen. Hierbij is gelet op de geschiktheid van de aanwezige bebouwing als verblijfplaats voor deze dieren: aanwezigheid van spouwgaten en andere openingen in muren en daken, vetstrepen, uitwerpselen en prooiresten bij gevelopeningen.

Verblijfsruimten voor vleermuizen hebben specifieke voorwaarden zoals een stabiele temperatuur en het tochtvrij zijn. Bij vleermuizen worden vier verblijfplaatsen onderscheiden;

winterverblijven, zomerverblijven, kraamverblijven en paarverblijven. Aan de winterverblijven worden de hoogste eisen gesteld, daarna de kraamverblijven, dan de zomerverblijven en tenslotte de paarverblijven, waarbij de vleermuizen een zeer korte tijd op een bepaalde locatie kunnen verblijven.

Op deze locatie worden verschillende bedrijfsgebouwen gesloopt. Dit zijn voormalige stallen die zijn voorzien van golfplaten en al geruimte tijd leeg staan. Een deel van de bebouwing wordt gebruikt voor opslag danwel tijdelijke verhuur. Gebouwen voorzien van golfplaten en damwand zijn minder geschikt als verblijfplaats voor gebouwminnende vleermuizen omdat een golfplaat/damwand opwarmt en afkoelt. Er is geen sprake van een stabiele temperatuur waardoor deze bebouwing door vleermuizen vaak wordt gemeden. Daarnaast is er ook een gebouw met dakpannen aanwezig. Dit gebouw is vrij laag en overwoekerd met klimop waardoor er geen goede aanvliegroute voor vleermuizen is. Dit gebouw wordt niet gebruikt door vleermuizen.

Vleermuizen geven sterk de voorkeur aan gebouwen waar veel warmte lekken plaats vinden. Zoals ongeisoleerde huizen en hoogbouw met een goede aanvliegroute. De aanwezige bebouwing voldoet niet aan deze voorwaarden. Daarnaast zijn in en om de bedrijfsgebouwen en de woning geen sporen (vetstrepen, uitwerpselen, prooiresten) van vleermuizen aangetroffen. Eventuele verblijfsplaatsen in de aanwezige woning ondervinden door de afstand tot de slooplocatie en de aard van de ingreep geen hinder.

Foerageerhabitat
De onderzoekslocatie zal, gelet op de aanwezige habitat, gebruikt kunnen worden door in de omgeving verblijvende vleermuizen om te foerageren. De plannen zullen echter geen aantasting van belangrijk foerageerhabitat vormen. Door de voorgenomen ingreep zal het aanbod van foerageermogelijkheden niet in het geding komen. In de directe omgeving is meer geschikt foerageerhabitat voor vleermuizen aanwezig in de vorm van bomenrijen en bosranden.

Vliegroutes
Vleermuizen maken veelal gebruik van lijnvormige (donkere) landschapselementen zoals houtsingels, beken en lanen om zich te verplaatsen tussen verblijfsplaatsen en foerageergebieden. Doordat dergelijke lijnvormige elementen ontbreken op de onderzoekslocatie, worden er geen potentiële vliegroutes verstoord.

Vogels
Tijdens het bezoek is met name gelet op de aanwezigheid van nesten en rustplaatsen voor vogels.

Er zijn broedvogels waarvan de nesten ook beschermd zijn op het moment dat ze niet voor de voortplanting in gebruik zijn. Binnen het agrarische (buiten)gebied kunnen dit zijn: boomvalk, buizerd, havik, sperwer, wespendief, huismus, steenuil en de kerkuil.

Boomvalk
De boomvalk is een soort die geen eigen nest maakt, maar broedt in gebruikte kraaien- en/of eksternesten in verschillende typen bos(randen) of in solitaire bomen, populierensingels, of op erven. De soort komt vooral voor in open en halfopen landschappen zoals boerenland en dorpen, alsook in buitenwijken van steden. De bomen op- en nabij de projectlocatie zijn gecontroleerd op dergelijke nesten, deze zijn niet aangetroffen. Negatieve effecten op de boomvalk als gevolg van de werkzaamheden zijn derhalve niet aan de orde.

Buizerd en havik
De buizerd en havik broeden op grote nesten van ongeveer een meter in doorsnede en 60 centimeter diep. Dergelijke nesten zijn tijdens het veldbezoek niet waargenomen. Een broedgeval van de buizerd en havik is daarom uit te sluiten.

Wespendief en sperwer
De wespendief is doorgaans gebonden aan grotere bosgebieden van zowel loof- als naaldbomen. Bij voorkeur is er afwisseling binnen het bosgebied aanwezig in de vorm van open plekken. De sperwer broedt bij voorkeur meer verborgen in naaldbomen. Beide situaties zijn op de onderzoekslocatie niet aanwezig. Gezien de ligging van de onderzoekslocatie binnen agrarisch gebied en de afwezigheid van voldoende dekking is een nestplaats van de sperwer of wespendief niet te verwachten. Eveneens zijn er tijdens het veldbezoek geen nesten aangetroffen. Een broedgeval van zowel de wespendief als de sperwer zijn uitgesloten.

Steenuil en kerkuil
De kerkuil en steenuil hebben een voorkeur voor cultuurlandschappen met allerlei landschapselementen die voor afwisseling zorgen. Beide soorten broeden in gebouwen en gebruiken ook graag speciale nestkasten. Daarnaast worden door de steenuil ook wel grote boomholten gebruikt. De gebouwen zijn gecontroleerd op de aanwezigheid van steen- en kerkuilen waarbij ook gelet is op de aanwezigheid van sporen; braakballen, veren en uitwerpselen. Indien een steen of kerkuil gebruik maakt van de te slopen gebouwen dan zijn er altijd sporen te vinden. Deze zijn niet waargenomen.
Ter plaatse van de te slopen bebouwing wordt een groene inpassing gerealiseerd wat het fourageergebied voor eventuele uilen vergroot. Ook in de omgeving blijft voldoende foerageergebied aanwezig.

Huismus
Ook voor de huismus, die veel te vinden is in agrarisch gebied en vooral gebonden is aan gebouwen, is het nest jaarrond beschermd. Er zijn geen nesten van huismussen gevonden in de te slopen bebouwing. Huismussen broeden in het huis aan de overzijde van de planlocatie. Huismussen hebben over het algemeen sterk de voorkeur voor de hoge gebouwen mits er voldoende vegetatie in de buurt is. Aan de wegzijde naast de boerderij staan goede brede hagen die worden gebruikt door de huismussen als schuilgelegenheid.
De voormalige stal welke voorzien is van dakpannen en overwoekerd met groenblijvende vegetatie wordt niet door huismussen gebruikt om te broeden. Dit komt door de lage muurplaathoogte en het ontbreken van een dakgoot. Ter plaatse van de te slopen bebouwing wordt een groene inpassing gerealiseerd waardoor de fourageermogelijkheden van de huimus niet af neemt.

Overige broedvogels
De beplanting op de onderzoekslocatie kan nestgelegenheid bieden aan broedvogelsoorten zoals de merel en winterkoning. De nesten van deze soorten zijn alleen beschermd op het moment dat ze als zodanig in gebruik zijn. Er zijn geen nesten van overige broedvogels aangetroffen in de te slopen bebouwing. Boerenzwaluwen broeden op de nabijgelegen locatie aan de achterzijde waar paarden worden gehouden.

Er zijn vogels gezien en gehoord, namelijk:

- Tabel 1: overzicht waargenomen vogels

Soort
Boerenzwaluwen
Huismussen
Roodborst
Putter
Boomkruiper
Gekraagde Roodstaart
Tuinfluiter
Koolmees

Reptielen, amfibieën en vissen

Er zijn tijdens het terreinbezoek geen reptielen, amfibieën en/of vissen waargenomen.

Voor de in Nederland voorkomende reptielsoorten zoals de hazelworm, de levendbarende hagedis en ringslang biedt de onderzoekslocatie geen geschikt habitat. Deze soorten worden vrijwel alleen aangetroffen in specifieke natuurgebieden. Dit geldt ook voor de specifiek beschermende amfibieënsoorten die veel eisen stellen aan hun habitat. Zoals de kamsalamander, alpenwatersalamander, heikikker, vinpootsalamander, poelkikker en rugstreeppad. Er zijn in de omgving waarnemingen bekend van kamsalamander. Kamsalamanders leven in de nabijheid van voorplattingswater en verlaten in juni de poelen om zich in opgaande vegatatie op te houden. In en aangrenzend aan het plangebied liggen geen poelen waarin zij verblijven. Ter plaatse van de te slopen bebouwing wordt een groene inpassing gerealiseerd. Dit heeft een positief effect op de mogelijkheden voor de kamsalamander.

De onderzoekslocatie vormt wel een geschikt habitat voor algemene amfibieënsoorten als de bruine kikker en de gewone pad. Op de onderzoekslocatie kunnen deze soorten beschutting vinden tussen de begroeiing en onder de takken- of stenenhopen. Voor algemene amfibieënsoorten geldt in het kader van de Wet natuurbescherming een vrijstelling, zodat een ontheffing bij verstoring niet noodzakelijk is. Het is echter wel zaak om aandacht te schenken aan de zorgplicht.

Vissen

Vanwege het ontbreken van oppervlaktewater op de onderzoekslocatie kan deze soortgroep buiten beschouwing worden gelaten.

Overige

Van de overige soortgroepen, zoals dagvlinders, insecten en libellen, kan worden aangenomen dat deze soorten gedurende het jaar in het plangebied aanwezig kunnen zijn of dit gebied in de migratieroute hebben liggen.
Afhankelijk van het seizoen zijn mogelijk algemene soorten te vinden op/of binnen de planlocatie. Specifieke beschermende soorten zijn voornamelijk afhankelijk van specifieke terreinkenmerken met specifieke biotopen. Binnen het plangebied is een dergelijk biotoop niet aanwezig.

2.3 Effecten van de ingreep

De effecten op beschermde soorten zijn onderzocht op basis van het voornemen binnen het plangebied.

Flora algemeen

Er is geen bijzondere flora aangetroffen binnen het plangebied, negatieve effecten zijn uitgesloten.

Grondgebonden zoogdieren

Verstoring van algemene zoogdieren vindt mogelijk plaats. De onderzoekslocatie vormt geschikt habitat voor een aantal soorten grondgebonden zoogdieren. Het gaat daarbij om algemene soorten als de egel, konijn en diverse muissoorten. De verblijfsplaatsen van deze soorten worden door de voorgenomen ingreep echter niet aangetast. Groenstructuren, stenenhopen en houtstapels op- en rondom het perceel blijven behouden. Verblijfplaatsen van beschermde zoogdiersoorten zijn ter plaatse niet aangetroffen.

Vleermuizen

Er zijn geen sporen van vleermuizen aangetroffen waaruit blijkt dat de gebouwen als verblijfplaats worden gebruikt. Nader onderzoek in het kader van de soortenbescherming is niet noodzakelijk.

Vogels

Door de voorgenomen ingreep worden geen vogels en jaarrond beschermde nesten aangetast.

Reptielen, amfibieën en vissen

Er zijn geen reptielen, amfibieën en/of vissen waargenomen. De instandhoudingsdoelstellingen komen niet in het gedrang.

Overige

Omdat er geen geschikt biotoop is waargenomen voor overige beschermde soorten, zijn negatieve effecten uitgesloten. Nader onderzoek is niet noodzakelijk.

3 Conclusie
en aanbevelingen

Het natuuronderzoek is gebaseerd op inventarisatiegegevens van derden, literatuuronderzoek en een verkennend veldbezoek aan het plangebied. Het beeld dat uit het onderzoek naar voren is gekomen vormt voldoende basis om gefundeerd uitspraken te doen over de gevolgen van de voorgenomen werkzaamheden voor beschermde soorten en gebieden.

3.1 Conclusie

Voor de bepaling van de effecten en voor de beantwoording van de vraag of men in strijd komt met de Wet natuurbescherming, wordt de relatie gelegd tussen het initiatief met deze wet door waar mogelijk antwoord te geven op de volgende vragen:

1. *Welke wettelijk beschermde soorten komen in het plangebied voor? Welke status hebben deze soorten?*
2. *Welke invloed heeft de geplande ingreep in het betreffende gebied op de beschermde soorten en de staat van instandhouding?*
3. *Hoe dient omgegaan te worden met eventuele negatieve effecten van het plan op wettelijk beschermde planten- en diersoorten, en welke vervolgstappen zijn nodig?*

Het voornemen zoals opgenomen in de inleiding en de daarbij behorende werkzaamheden, zal naar verwachting geen negatief effect hebben op de staat van instandhouding van beschermde soorten. Binnen het plangebied zijn geen (verblijfplaatsen van) strikt beschermde soorten aangetroffen die door de werkzaamheden worden beïnvloed.

Uit de effectenbeschrijving blijkt dat er geen onevenredige directe of indirecte gevolgen zijn van de voorgenomen activiteiten op de voortplanting en instandhouding van beschermde dier- en/of plantsoorten. Lokaal zullen mogelijk algemene soorten uit het plangebied trekken op zoek naar een vervangende biotoop.

De bedrijfsgebouwen dienen buiten het broedseizoen te worden gesloopt.

Voor aanvang van de werkzaamheden dient derhalve geen aanvullend onderzoek plaats te vinden. Een ontheffing met betrekking tot aantasting van beschermde soorten is niet nodig. De werkzaamheden kunnen leiden tot een beschadiging of vernietiging van mogelijke verblijfplaatsen en/of verstoring van eventueel aanwezige algemene soorten. Een algehele vrijstelling op basis van de Verordening natuurbescherming voor ruimtelijke ontwikkelingen is hierop van toepassing. De algemene zorgplicht blijft onverminderd van toepassing.

Literatuur

- Broekhuizen, S., Hoekstra, B., Laar, van, V., Smeenk, C. & Thissen, J.B.M., 1992
  Atlas van de Nederlandse zoogdieren. Stichting uitgeverij van de KNNV, Utrecht.
- Europese Gemeenschappen,
  Richtlijn no 92/409 inzake het behoud van de vogelstand. Brussel, 1979.
- Europese Gemeenschappen,
  Richtlijn no 92/43 inzake instandhouding van de natuurlijke habitat en de wilde flora en fauna. Brussel, 1992.
- Provinciale Verordening (Wet) natuurbescherming
- Hollander, H., & Geest, van der, P., 1994.
  Rode-Lijst van bedreigde zoogdieren in Nederland.
  Red data book of threatened mammals in the Netherlands. Vereniging voor Zoogkunde en Zoogdierbescherming, Utrecht.
- Ministerie van Landbouw, Natuurbeheer en Visserij, Ministerie van Volkshuisvesting. Ruimtelijke Ordening en milieu, 2004. Nota Ruimte.
- De Nederlandse libellen, Nederlandse Fauna, deel 4
  Nationaal historisch museum, KNNV uitgeverij (2002)
- Vereniging voor Zoogdierkunde en Zoogdierbescherming (VZZ)
- Vleermuizen en planologie, Zoogdiervereniging (2010)
- Wet natuurbescherming.
  Vastgesteld d.d. 1 januari 2017.

- www.waarneming.nl
- www.synbiosys.alterra.nl
- www.atlasleefomgeving.nl
- www.ravon.nl
- www.sovon.nl
- www.google.nl
- www.ndff.nl
- www.floron.nl
- www.ruimtelijkeplannen.nl
- www.natura2000.nl
- www.ecologica.eu

1 Bijlage
Waarnemingen

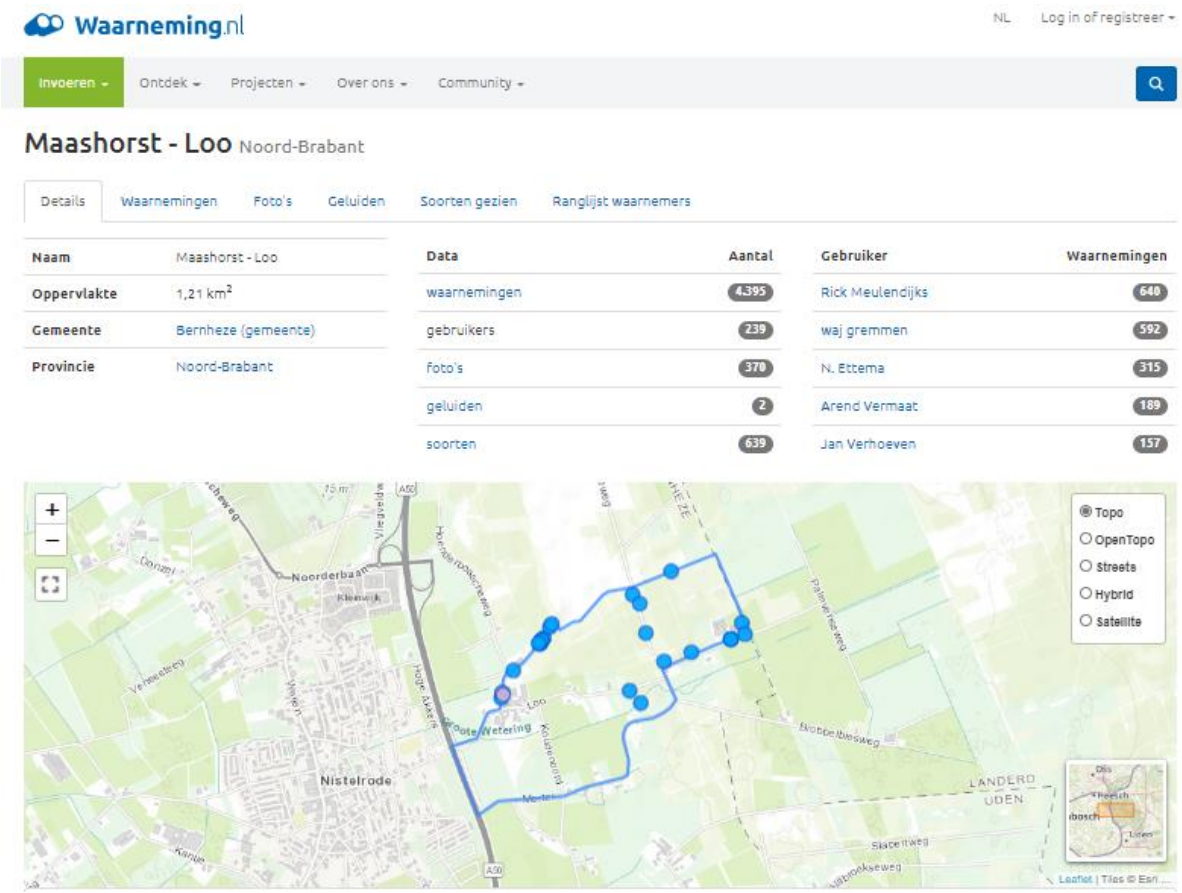

Waarneming.nl

NL Log in of registreer

Invoeren Ontdek Projecten Over ons Community

Maashorst - Loo Noord-Brabant

Details | Waarnemingen | Foto's | Geluiden | Soorten gezien | Ranglijst waarnemers

2021-03-01 | 2021-04-02 | selecteer een soort | Alle soortgroepen | Alle zeldzaamheden

Zoek | Filter | Wis filters | Als kaart | Toon geavanceerd

Datum	Soort	Aantal	Locatie	Waarnemer	
2021-04-02 10:35	Gaai - *Garrulus glandarius*	2	Loo	Rick Meulendijks	
2021-04-02 10:34	Pimpelmees - *Cyanistes caeruleus*	1	Loo	Rick Meulendijks	
2021-04-02 10:30	Koolmees - *Parus major*	2	Loo	Rick Meulendijks	
2021-04-02 11:04	Boomleeuwerik - *Lullula arborea*	2 baltsend / zingend	Loo	Rick Meulendijks	
2021-04-02 10:30	Staartmees - *Aegithalos caudatus*	1	Loo	Rick Meulendijks	
2021-04-02 10:32	Tjiftjaf - *Phylloscopus collybita*	1	Loo	Rick Meulendijks	
2021-04-02 10:30	Vink - *Fringilla coelebs*	2	Loo	Rick Meulendijks	
2021-04-02 10:32	Rosse Woelmuis - *Myodes glareolus*	1	Loo	Rick Meulendijks	
2021-04-01 17:39	Boerenzwaluw - *Hirundo rustica*	3	Loo	R. Reinders	
2021-04-01 17:39	Boerenzwaluw - *Hirundo rustica*	3	Loo	E. Roumen	
2021-04-01 17:40	Witte Kwikstaart - *Motacilla alba*	2	Loo	R. Reinders	
2021-04-01 17:40	Witte Kwikstaart - *Motacilla alba*	2	Loo	E. Roumen	
2021-04-01 16:34	Witte Kwikstaart - *Motacilla alba*	1	Loo	R. Reinders	
2021-03-31 13:13	Kuifmees - *Lophophanes cristatus*	2 baltsend / zingend	Loo	Jan Verhoeven	
2021-03-31 12:53	Boomklever - *Sitta europaea*	1 ♂ baltsend / zingend	Loo	Arie Dorsman	
2021-03-31 11:36	Appelvink - *Coccothraustes coccothraustes*	2 adult	Loo	Arie Dorsman	
2021-03-30 09:23	Tjiftjaf - *Phylloscopus collybita*	1 baltsend / zingend	Loo	Noud van den Berg	
2021-03-30 09:22	Zwartkop - *Sylvia atricapilla*	2 ♂ baltsend / zingend	Loo	Noud van den Berg	
2021-03-30 09:40	Zwarte Roodstaart - *Phoenicurus ochruros*	1 ♂ baltsend / zingend	Loo	Noud van den Berg	
2021-03-29 12:46	Kuifmees - *Lophophanes cristatus*	1	Loo	Jan Verhoeven	
2021-03-28 10:39	Boerenzwaluw - *Hirundo rustica*	1	Loo	C.van Lieshout	
2021-03-25 14:12	Matkop - *Poecile montanus*	1 baltsend / zingend	Loo	Jan Verhoeven	
2021-03-24 17:09	Kievit - *Vanellus vanellus*	3 overvliegend	Loo	Rick Meulendijks	
2021-03-24 16:58	Zwarte Kraai - *Corvus corone*	1 overvliegend	Loo	Rick Meulendijks	
2021-03-24 17:09	Koolmees - *Parus major*	1	Loo	Rick Meulendijks	

Datum	Soort	Aantal	Locatie	Waarnemer	
2021-03-24 17:26	Boomklever - *Sitta europaea*	1	Loo	Rick Meulendijks	
2021-03-24 16:58	Merel - *Turdus merula*	1 ♂	Loo	Rick Meulendijks	
2021-03-24 17:28	Huismus - *Passer domesticus*	5	Loo	Rick Meulendijks	
2021-03-24 17:01	Bosanemoon - *Anemone nemorosa*	1 bloeiend, veldwaarneming	Loo	Rick Meulendijks	
2021-03-24 17:04	Kleine veldkers - *Cardamine hirsuta*	1 bloeiend, veldwaarneming	Loo	Rick Meulendijks	
2021-03-24 17:01	Gewoon speenkruid - *Ficaria verna*	1 bloeiend, veldwaarneming	Loo	Rick Meulendijks	
2021-03-24 17:01	Paarse dovenetel - *Lamium purpureum*	1 bloeiend, veldwaarneming	Loo	Rick Meulendijks	
2021-03-24 17:02	Vogelmuur - *Stellaria media*	1 bloeiend, veldwaarneming	Loo	Rick Meulendijks	
2021-03-24 17:01	Klimopereprijs - *Veronica hederifolia*	1 bloeiend, veldwaarneming	Loo	Rick Meulendijks	
2021-03-23 14:27	Kuifmees - *Lophophanes cristatus*	1 baltsend / zingend, gehoord	Loo	Arend Vermaat	
2021-03-23 16:30	Bosanemoon - *Anemone nemorosa*	1	Loo	marc poulussen	
2021-03-23 16:11	Ijle zegge - *Carex remota*	1	Loo	marc poulussen	
2021-03-20 07:37	Staartmees - *Aegithalos caudatus*	2	Loo	Jan Verhoeven	
2021-03-20 07:37	Staartmees - *Aegithalos caudatus*	1 baltsend / zingend	Loo	C.van Lieshout	
2021-03-20 07:27	Tjiftjaf - *Phylloscopus collybita*	1 baltsend / zingend	Loo	C.van Lieshout	
2021-03-20 07:26	Tjiftjaf - *Phylloscopus collybita*	1 baltsend / zingend	Loo	Jan Verhoeven	
2021-03-20 07:28	Winterkoning - *Troglodytes troglodytes*	1 baltsend / zingend	Loo	Jan Verhoeven	
2021-03-20 07:36	Boomkruiper - *Certhia brachydactyla*	1 baltsend / zingend	Loo	C.van Lieshout	
2021-03-20 07:35	Boomkruiper - *Certhia brachydactyla*	1 baltsend / zingend	Loo	Jan Verhoeven	
2021-03-20 07:37	Goudvink - *Pyrrhula pyrrhula*	1 baltsend / zingend	Loo	Jan Verhoeven	
2021-03-20 07:36	Goudvink - *Pyrrhula pyrrhula*	1 baltsend / zingend	Loo	C.van Lieshout	
2021-03-19 08:47	Gaai - *Garrulus glandarius*	1 adult, gezien	Loo	Willem	
2021-03-19 08:47	Vink - *Fringilla coelebs*	1 ♂ adult, baltsend / zingend, gezien en gehoord	Loo	Willem	
2021-03-17 17:39	Wilde Eend - *Anas platyrhynchos*	2 ♀♂	Loo	Noud van den Berg	
2021-03-17 17:08	Merel - *Turdus merula*	1 ♂ baltsend / zingend	Loo	Noud van den Berg	

Datum	Soort	Aantal	Locatie	Waarnemer	
2021-03-16 09:23	Houtduif - *Columba palumbus*	1	Loo	Martien van Dooren	
2021-03-16 09:21	Gaai - *Garrulus glandarius*	1	Loo	Martien van Dooren	
2021-03-16 09:22	Pimpelmees - *Cyanistes caeruleus*	1	Loo	Martien van Dooren	
2021-03-16 09:23	Koolmees - *Parus major*	1	Loo	Martien van Dooren	
2021-03-16 09:28	Goudhaan - *Regulus regulus*	2	Loo	Martien van Dooren	
2021-03-16 09:29	Boomklever - *Sitta europaea*	1	Loo	Martien van Dooren	
2021-03-16 09:32	Boomkruiper - *Certhia brachydactyla*	1	Loo	Martien van Dooren	
2021-03-16 09:41	Zanglijster - *Turdus philomelos*	1	Loo	Martien van Dooren	
2021-03-16 09:19	Roodborst - *Erithacus rubecula*	1	Loo	Martien van Dooren	
2021-03-16 09:19	Witte Kwikstaart - *Motacilla alba*	1	Loo	Martien van Dooren	
2021-03-16 09:25	Vink - *Fringilla coelebs*	2	Loo	Martien van Dooren	
2021-03-13 11:50	Zwarte Specht - *Dryocopus martius*	1 adult, nestbouw, gezien	Loo	Piet van Iersel	
2021-03-12 17:13	Boomkruiper - *Certhia brachydactyla*	1	Loo	E. Roumen	
2021-03-08 14:09	Buizerd - *Buteo buteo*	2 adult, gezien en gehoord	Loo	Road Runner	
2021-03-07 09:53	Goudhaan - *Regulus regulus*	1 gezien en gehoord	Loo	N.W. & D.A. Collectief.	
2021-03-07 09:52	Grote Lijster - *Turdus viscivorus*	1 foeragerend, gezien	Loo	N.W. & D.A. Collectief.	
2021-03-05 15:57	Buizerd - *Buteo buteo*	3	Loo	Rick Meulendijks	
2021-03-05 13:19	Zwarte Mees - *Periparus ater*	1 baltsend / zingend	Loo	Thijmen Stolk	

2 Bijlage

Effecten indicator soorten

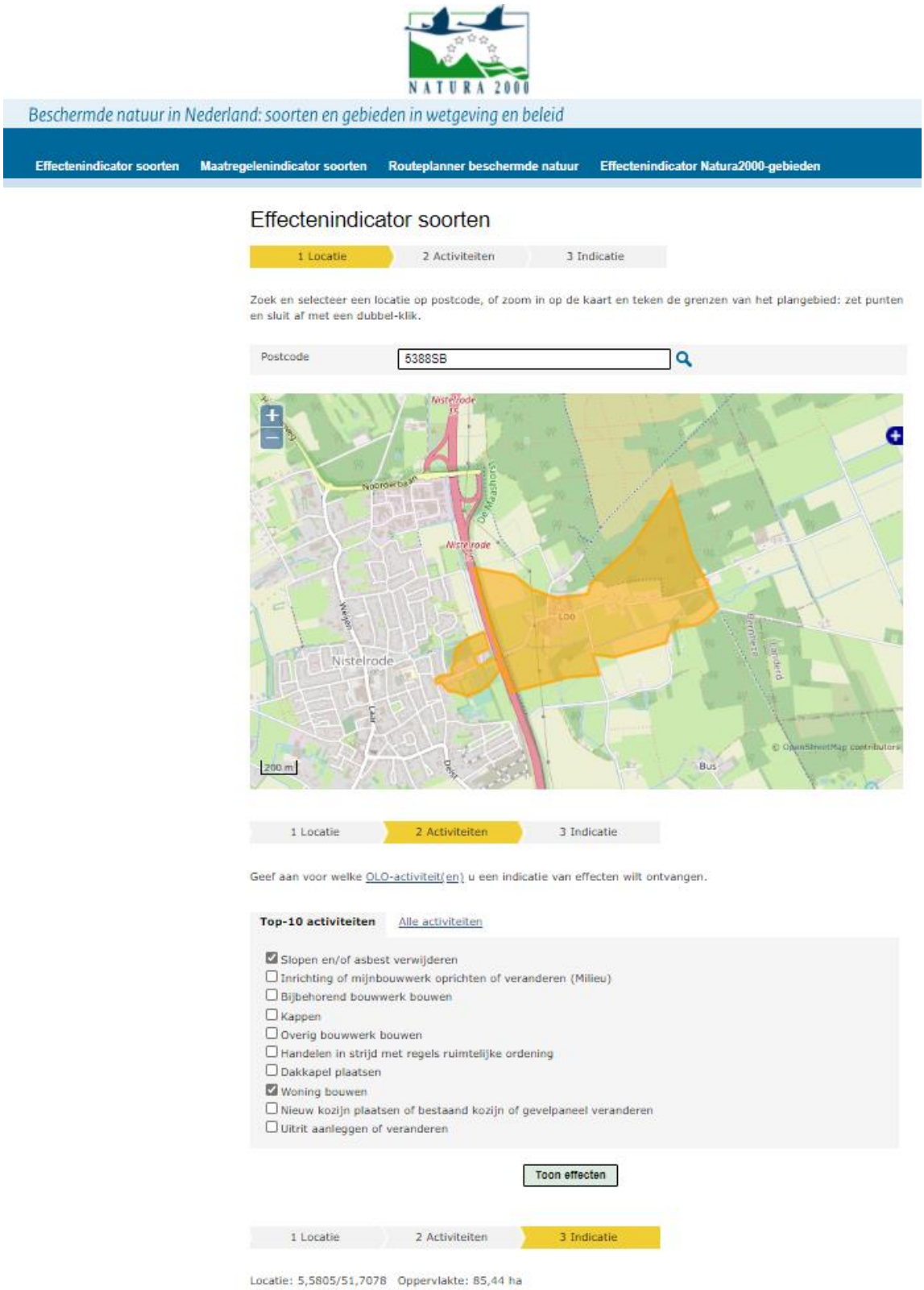

Disclaimer

- De dekkingsgraad van waarnemingen uit de NDFF per locatie wisselt sterk. Als er geen waarnemingen uit de NDFF zijn, kunnen er dus wél beschermde soorten voorkomen. Een gebruiker is zelf verantwoordelijk om (eventueel met hulp van de gemeente) te achterhalen of er daadwerkelijk beschermde soorten in het plangebied voorkomen.
- Beschermde soorten die naar verwachting geen schadelijke effecten ondervinden, worden niet in de uitvoer getoond.
- De informatie uit de effectenindicator soorten is generiek. Om vast te stellen of een activiteit in de praktijk daadwerkelijk schadelijk is, is meer specifieke informatie nodig over de betreffende activiteit, de werklocatie en over het voorkomen van beschermde soorten in en rond het plangebied.

Activiteiten

- Slopen en/of asbest verwijderen
- Woning bouwen

Top 30 Wettelijk beschermde soorten

In het door u opgegeven plangebied komen de volgende soorten voor die het meest in het geding zijn bij ruimtelijke ingrepen en mogelijk schadelijke effecten ondervinden van de door u geselecteerde activiteit(en).

Vogels

Buizerd

Mogelijke negatieve effecten

Hieronder ziet u de storende factoren die op kunnen treden bij de geselecteerde activiteit en de hierboven genoemde soort. Per storende factor kunt u een korte toelichting lezen. Er is ook een pdf met geraadpleegde literatuur over de effecten per soortgroep.

Storende factoren per verbodsbepaling	Gevoeligheid
Het is verboden (opzettelijk) nesten, voortplantingsplaatsen of rustplaatsen te beschadigen of vernielen.	
verlies vaste voortplantings- rust- of verblijfplaatsen	gevoelig
verlies functioneel leefgebied	gevoelig
versnippering leefgebied	gevoelig
verontreiniging	gevoelig
verdroging	onbekend
Het is verboden opzettelijk beschermde soorten te doden en vangen.	
directe sterfte	gevoelig
Het is verboden vogels opzettelijk te storen, tenzij de storing niet van wezenlijke invloed is op de soort.	
verstoring door geluid	gevoelig
verstoring door licht	gevoelig
verstoring door trilling	gevoelig
verstoring door beweging	gevoelig

Mogelijke maatregelen bij negatieve effecten

Wanneer blijkt dat er schadelijke effecten te verwachten zijn op beschermde plant- en diersoorten, dan kan een activiteit soms zo aangepast worden dat schadelijke effecten kunnen worden voorkomen. Ook kunnen maatregelen deze effecten verminderen of herstellen. Zie de maatregelen hieronder. Meer informatie over mitigerende maatregelen voor deze soort is ook te vinden in de Soortenstandaard. Overleg met uw gemeente welke maatregelen het beste passen bij de door u geplande activiteit.

Disclaimer

De effectenindicator geeft generieke informatie over mogelijke maatregelen om de effecten te verminderen. Voor het vaststellen van de werkelijk te nemen maatregelen heeft u meer locatie-specifieke informatie nodig

- Inschakelen van een soortdeskundige
- Werkzaamheden uitvoeren buiten de kwetsbare periode
- Leefgebied ontzien bij werkzaamheden
- Kwaliteitverbetering van bestaand leefgebied
- Opstellen en gebruik van een ecologisch werkprotocol

Vleermuizen

Laatvlieger

Mogelijke negatieve effecten

Hieronder ziet u de storende factoren die op kunnen treden bij de geselecteerde activiteit en de hierboven genoemde soort. Per storende factor kunt u een korte toelichting lezen. Er is ook een pdf met geraadpleegde literatuur over de effecten per soortgroep.

Storende factoren per verbodsbepaling	Gevoeligheid
Het is verboden (opzettelijk) nesten, voortplantingsplaatsen of rustplaatsen te beschadigen of vernielen.	
verlies vaste voortplantings- rust- of verblijfplaatsen	gevoelig
verlies functioneel leefgebied	gevoelig
versnippering leefgebied	gevoelig
verontreiniging	gevoelig
verdroging	gevoelig
Het is verboden dieren opzettelijk te verstoren.	
verstoring door geluid	gevoelig
verstoring door licht	niet gevoelig
verstoring door trilling	gevoelig
verstoring door beweging	gevoelig
Het is verboden opzettelijk beschermde soorten te doden en vangen.	
directe sterfte	gevoelig

Mogelijke maatregelen bij negatieve effecten

Wanneer blijkt dat er schadelijke effecten te verwachten zijn op beschermde plant- en diersoorten, dan kan een activiteit soms zo aangepast worden dat schadelijke effecten kunnen worden voorkomen. Ook kunnen maatregelen deze effecten verminderen of herstellen. Zie de maatregelen hieronder.

Disclaimer

De effectenindicator geeft generieke informatie over mogelijke maatregelen om de effecten te verminderen. Voor het vaststellen van de werkelijk te nemen maatregelen heeft u meer locatie-specifieke informatie nodig

- Inschakelen van een soortdeskundige
- Werkzaamheden faseren in ruimte en tijd
- Alternatieve verblijfplaatsen inrichten
- Kwaliteitsverbetering bestaand leefgebied
- Voorkomen van verstoring van verblijfplaatsen en van het doden van individuen
- Ongeschikt maken van verblijfplaatsen
- Werkzaamheden buiten de kwetsbare periode
- Opstellen en gebruik van een ecologisch werkprotocol

Amfibieën

Bruine kikker

Mogelijke negatieve effecten

Hieronder ziet u de storende factoren die op kunnen treden bij de geselecteerde activiteit en de hierboven genoemde soort. Per storende factor kunt u een korte toelichting lezen. Er is ook een pdf met geraadpleegde literatuur over de effecten per soortgroep.

Storende factoren per verbodsbepaling	Gevoeligheid
Het is verboden (opzettelijk) nesten, voortplantingsplaatsen of rustplaatsen te beschadigen of vernielen.	
verlies vaste voortplantings- rust- of verblijfplaatsen	gevoelig
verlies functioneel leefgebied	gevoelig
versnippering leefgebied	gevoelig
verontreiniging	gevoelig
verdroging	gevoelig
Het is verboden opzettelijk beschermde soorten te doden en vangen.	
directe sterfte	gevoelig

Mogelijke maatregelen bij negatieve effecten

Wanneer blijkt dat er schadelijke effecten te verwachten zijn op beschermde plant- en diersoorten, dan kan een activiteit soms zo aangepast worden dat schadelijke effecten kunnen worden voorkomen. Ook kunnen maatregelen deze effecten verminderen of herstellen. Zie de maatregelen hieronder.

Disclaimer

De effectenindicator geeft generieke informatie over mogelijke maatregelen om de effecten te verminderen. Voor het vaststellen van de werkelijk te nemen maatregelen heeft u meer locatie-specifieke informatie nodig

- Inschakelen van een soortdeskundige
- Werkzaamheden buiten de kwetsbare periode
- Leefgebied ontzien bij werkzaamheden
- Wegvangen en verplaatsen van bruine kikkers (en hun eieren)
- Afsluiten werklocatie met scherm
- Gebruik van diervriendelijke apparatuur of methoden

Gewone pad

Mogelijke negatieve effecten

Hieronder ziet u de storende factoren die op kunnen treden bij de geselecteerde activiteit en de hierboven genoemde soort. Per storende factor kunt u een korte toelichting lezen. Er is ook een pdf met geraadpleegde literatuur over de effecten per soortgroep.

Storende factoren per verbodsbepaling	Gevoeligheid
Het is verboden (opzettelijk) nesten, voortplantingsplaatsen of rustplaatsen te beschadigen of vernielen.	
verlies vaste voortplantings- rust- of verblijfplaatsen	gevoelig
verlies functioneel leefgebied	gevoelig
versnippering leefgebied	gevoelig
verontreiniging	gevoelig
verdroging	gevoelig
Het is verboden opzettelijk beschermde soorten te doden en vangen.	
directe sterfte	gevoelig

Mogelijke maatregelen bij negatieve effecten

Wanneer blijkt dat er schadelijke effecten te verwachten zijn op beschermde plant- en diersoorten, dan kan een activiteit soms zo aangepast worden dat schadelijke effecten kunnen worden voorkomen. Ook kunnen maatregelen deze effecten verminderen of herstellen. Zie de maatregelen hieronder.

Disclaimer
De effectenindicator geeft generieke informatie over mogelijke maatregelen om de effecten te verminderen. Voor het vaststellen van de werkelijk te nemen maatregelen heeft u meer locatie-specifieke informatie nodig

- Inschakelen van een soortdeskundige
- Werkzaamheden buiten de kwetsbare periode
- Leefgebied ontzien bij werkzaamheden
- Afsluiten werklocatie met scherm
- Gebruik van diervriendelijke apparatuur of methoden

Kamsalamander

Mogelijke negatieve effecten

Hieronder ziet u de storende factoren die op kunnen treden bij de geselecteerde activiteit en de hierboven genoemde soort. Per storende factor kunt u een korte toelichting lezen. Er is ook een pdf met geraadpleegde literatuur over de effecten per soortgroep.

Storende factoren per verbodsbepaling	Gevoeligheid
Het is verboden (opzettelijk) nesten, voortplantingsplaatsen of rustplaatsen te beschadigen of vernielen.	
verlies vaste voortplantings- rust- of verblijfplaatsen	gevoelig
verlies functioneel leefgebied	gevoelig
versnippering leefgebied	gevoelig
verontreiniging	gevoelig
verdroging	gevoelig
Het is verboden opzettelijk beschermde soorten te doden en vangen.	
directe sterfte	gevoelig

Mogelijke maatregelen bij negatieve effecten

Wanneer blijkt dat er schadelijke effecten te verwachten zijn op beschermde plant- en diersoorten, dan kan een activiteit soms zo aangepast worden dat schadelijke effecten kunnen worden voorkomen. Ook kunnen maatregelen deze effecten verminderen of herstellen. Zie de maatregelen hieronder. Meer informatie over mitigerende maatregelen voor deze soort is ook te vinden in de Soortenstandaard. Overleg met uw gemeente welke maatregelen het beste passen bij de door u geplande activiteit.

Disclaimer
De effectenindicator geeft generieke informatie over mogelijke maatregelen om de effecten te verminderen. Voor het vaststellen van de werkelijk te nemen maatregelen heeft u meer locatie-specifieke informatie nodig

- Inschakelen van een soortdeskundige
- Werkzaamheden faseren in ruimte en tijd
- Werkzaamheden buiten de kwetsbare periode
- Leefgebied ontzien bij werkzaamheden
- Wegvangen en verplaatsen van kamsalamanders (en kamsalamandereieren)
- Afsluiten werklocatie met scherm
- Gebruik van diervriendelijke apparatuur en aanpassing werkvolgorde
- Opstellen en gebruik van een ecologisch werkprotocol
- Nieuw leefgebied aanleggen

Poelkikker

Mogelijke negatieve effecten

Hieronder ziet u de storende factoren die op kunnen treden bij de geselecteerde activiteit en de hierboven genoemde soort. Per storende factor kunt u een korte toelichting lezen. Er is ook een pdf met geraadpleegde literatuur over de effecten per soortgroep.

Storende factoren per verbodsbepaling	Gevoeligheid
Het is verboden (opzettelijk) nesten, voortplantingsplaatsen of rustplaatsen te beschadigen of vernielen.	
verlies vaste voortplantings- rust- of verblijfplaatsen	gevoelig
verlies functioneel leefgebied	gevoelig
versnippering leefgebied	gevoelig
verontreiniging	gevoelig
verdroging	gevoelig
Het is verboden opzettelijk beschermde soorten te doden en vangen.	
directe sterfte	gevoelig

Mogelijke maatregelen bij negatieve effecten

Wanneer blijkt dat er schadelijke effecten te verwachten zijn op beschermde plant- en diersoorten, dan kan een activiteit soms zo aangepast worden dat schadelijke effecten kunnen worden voorkomen. Ook kunnen maatregelen deze effecten verminderen of herstellen. Zie de maatregelen hieronder. Meer informatie over mitigerende maatregelen voor deze soort is ook te vinden in de Soortenstandaard. Overleg met uw gemeente welke maatregelen het beste passen bij de door u geplande activiteit.

Disclaimer

De effectenindicator geeft generieke informatie over mogelijke maatregelen om de effecten te verminderen. Voor het vaststellen van de werkelijk te nemen maatregelen heeft u meer locatie-specifieke informatie nodig

- Inschakelen van een soortdeskundige
- Werkzaamheden buiten de kwetsbare periode
- Leefgebied ontzien bij werkzaamheden
- Wegvangen en verplaatsen van poelkikkers (en diens eieren)
- Afsluiten werklocatie met scherm
- Gebruik van diervriendelijke apparatuur
- Kwaliteitverbetering van bestaand leefgebied
- Nieuw leefgebied aanleggen
- Werkzaamheden faseren in ruimte en tijd
- Opstellen en gebruik van een ecologisch werkprotocol

Overige Wettelijk beschermde soorten

In het door u opgegeven plangebied komen bovendien de volgende aantallen Wettelijk beschermde soorten per soortengroep voor volgens de Nationale Databank Flora en Fauna (NDFF) die mogelijk schadelijke effecten ondervinden van de door u geselecteerde activiteit(en).

Soortgroepen

Vogels (15)

Mogelijke negatieve effecten

Hieronder ziet u de storende factoren die op kunnen treden bij de geselecteerde activiteit en de hierboven genoemde soort. Per storende factor kunt u een korte toelichting lezen. Er is ook een pdf met geraadpleegde literatuur over de effecten per soortgroep.

Storende factoren per verbodsbepaling	Gevoeligheid
Het is verboden (opzettelijk) nesten, voortplantingsplaatsen of rustplaatsen te beschadigen of vernielen.	
verlies vaste voortplantings- rust- of verblijfplaatsen	gevoelig
verlies functioneel leefgebied	gevoelig
versnippering leefgebied	gevoelig
verontreiniging	gevoelig

verdroging	gevoelig
Het is verboden opzettelijk beschermde soorten te doden en vangen.	
directe sterfte	gevoelig
Het is verboden vogels opzettelijk te storen, tenzij de storing niet van wezenlijke invloed is op de soort.	
verstoring door geluid	gevoelig
verstoring door licht	gevoelig
verstoring door trilling	gevoelig
verstoring door beweging	gevoelig

Zoogdieren (4)

Mogelijke negatieve effecten

Hieronder ziet u de storende factoren die op kunnen treden bij de geselecteerde activiteit en de hierboven genoemde soort. Per storende factor kunt u een korte toelichting lezen. Er is ook een pdf met geraadpleegde literatuur over de effecten per soortgroep.

Storende factoren per verbodsbepaling	Gevoeligheid
Het is verboden (opzettelijk) nesten, voortplantingsplaatsen of rustplaatsen te beschadigen of vernielen.	
verlies vaste voortplantings- rust- of verblijfplaatsen	gevoelig
verlies functioneel leefgebied	gevoelig
versnippering leefgebied	gevoelig
verontreiniging	gevoelig
verdroging	gevoelig
Het is verboden dieren opzettelijk te verstoren.	
verstoring door geluid	onbekend
verstoring door licht	onbekend
verstoring door trilling	gevoelig
verstoring door beweging	gevoelig
Het is verboden opzettelijk beschermde soorten te doden en vangen.	
directe sterfte	gevoelig

Amfibieën en reptielen (2)

Mogelijke negatieve effecten

Hieronder ziet u de storende factoren die op kunnen treden bij de geselecteerde activiteit en de hierboven genoemde soort. Per storende factor kunt u een korte toelichting lezen. Er is ook een pdf met geraadpleegde literatuur over de effecten per soortgroep.

Storende factoren per verbodsbepaling	Gevoeligheid
Het is verboden (opzettelijk) nesten, voortplantingsplaatsen of rustplaatsen te beschadigen of vernielen.	
verlies vaste voortplantings- rust- of verblijfplaatsen	gevoelig
verlies functioneel leefgebied	gevoelig
versnippering leefgebied	gevoelig
verontreiniging	gevoelig
verdroging	gevoelig
Het is verboden dieren opzettelijk te verstoren.	
verstoring door geluid	gevoelig
verstoring door licht	gevoelig
verstoring door trilling	gevoelig
verstoring door beweging	gevoelig
Het is verboden opzettelijk beschermde soorten te doden en vangen.	
directe sterfte	gevoelig

3 Bijlage

Plan projectlocatie