

# Quickscan flora en fauna Achtereindsestraat 1a Waalre 2016



# Quickscan flora en fauna Achtereindsestraat 1a Waalre 2016

Status: Definitief, 15 juli 2016

In opdracht van:

Contactpersoon: mevr. A. De Kleijn

**Bureau Meervelt,**  
Ecologisch onderzoek en advies



Ing. R.A.J. Pahlplatz

Projectnummer: 16-066

*Foto omslag: Zicht op plangebied*

## INHOUDSOPGAVE

1.	INLEIDING .....	1
1.1	Aanleiding .....	1
1.2	Beschrijving plangebied .....	1
1.3	Voorgenomen ontwikkeling .....	2
1.4	Opzet van de quickscan .....	3
2.	ANALYSE GEBIEDSBESCHERMING .....	4
2.1	Inleiding.....	4
2.2	Afwegingskader Natuurbeschermingswet .....	4
2.3	Afwegingskader Nota ruimte en beleid Provincie Noord-Brabant.....	5
3.	ANALYSE SOORTBESCHERMING .....	6
3.1	Inleiding.....	6
3.2	Planten .....	6
3.3	Vogels .....	7
3.4	Zoogdieren.....	8
3.5	Amfibieën en reptielen .....	8
3.6	Overige soorten.....	8
4.	CONCLUSIES .....	9
4.1	Conclusies gebiedsbescherming.....	9
4.2	Conclusies soortbescherming .....	9
5.	LITERATUURLIJST EN WEBSITES .....	10

Bijlage 1 Relevante kaders natuurwetgeving en - beleid

Bijlage 2 Overzicht beschermde soorten

Bijlage 3 Gegevens NDFF

## 1. INLEIDING

### 1.1 Aanleiding

De eigenaren van het perceel aan de Achtereindsestraat 1a te Waalre zijn voornemens over te gaan tot de sloop van de daar aanwezige opstallen (woonhuis en poolhouse). Hierna wordt een nieuw woonhuis op het perceel gebouwd. De sloop is gepland voor het najaar van 2016.

Gemeente Waalre heeft verzocht rekening te houden met eventueel aanwezige beschermde natuurwaarden in de te slopen opstallen. Initiatiefnemers hebben Bureau Meervelt daarom verzocht een quickscan flora en fauna uit te voeren. In deze quickscan wordt inzichtelijk gemaakt of beschermde natuurwaarden op of in de omgeving van het plangebied aanwezig kunnen zijn en welke betekenis deze hebben voor de voorgenomen ontwikkelingen. Tevens wordt inzichtelijk gemaakt of door de geplande ontwikkeling negatieve effecten te verwachten zijn op beschermde gebieden en welke stappen eventueel doorlopen dienen te worden.



*Figuur 1: Ligging van het perceel aan de Achtereindsestraat 1a te Waalre (Kaartbank Brabant, 2016).*

### 1.2 Beschrijving plangebied

Het plangebied ligt ten zuidoosten van Waalre, aan de oostzijde van de Achtereindsestraat. Het perceel heeft diverse opstallen, waaronder een woonhuis, poolhouse en (paarden)stal. De opstallen liggen op een perceel van circa 1 hectare, dat met veel hoog opgaande bomen is begroeid. Aan de noordzijde ligt de (oprij)laan naar het woonhuis en de stal.



*Figuur 2 - 4: Impressie van het te slopen pand (boven) en poolhouse (onder).*

### **1.3 Voorgenomen ontwikkeling**

De werkzaamheden betreffen de sloop van het huis en het poolhouse, het aanwezige zwembad wordt gedempt. Daarna wordt een nieuw woonhuis gebouwd. De werkzaamheden zijn beperkt tot het bebouwde deel van het perceel, een klein deel van het gazon en de oprit. Om de toegang tot de te slopen opstallen te verbeteren worden naar verwachting drie coniferen en een enkele boom in de tuin geveld, overige bomen blijven behouden.

#### 1.4 Opzet van de quickscan

De Nederlandse natuurbescherming kent twee aspecten: gebiedsbescherming en soortbescherming. In deze natuurtoets worden beide aspecten nader onderzocht. In hoofdstuk 2 en 3 worden respectievelijk gebieds- en soortbescherming uitgewerkt. In hoofdstuk 4 worden de conclusies op een rij gezet en de eventueel noodzakelijke vervolgstappen beschreven.

In bijlage 1 wordt relevante achtergrondinformatie op het gebied van natuurwetgeving en beleid weergegeven. In bijlage 2 wordt een overzicht gegeven van beschermde soorten in de Flora- en faunawet. In bijlage 3 zijn de gegevens van de Nationale Databank Flora en Fauna opgenomen.

## 2. ANALYSE GEBIEDSBESCHERMING

### 2.1 Inleiding

In dit hoofdstuk wordt per afwegingskader aangegeven of het plangebied deel uitmaakt van een beschermd gebied en wordt inzichtelijk gemaakt of door de geplande ingreep een mogelijk negatieve invloed te verwachten is op aanwezige beschermde gebieden in de omgeving.

Ten aanzien van gebiedsbescherming is een aantal afwegingskaders relevant:

- Afwegingskader Natuurbeschermingswet (Natura 2000 en Beschermd natuurmonumenten);
- Afwegingskader Nota Ruimte (Ecologische hoofdstructuur).

Voor meer informatie over deze afwegingskaders wordt verwezen naar bijlage 1. Bij onbekendheid met deze afwegingskaders wordt geadviseerd deze bijlage eerst door te nemen.

### 2.2 Afwegingskader Natuurbeschermingswet

Het plangebied maakt geen deel uit van Natura 2000 gebieden. Het dichtstbijzijnde Natura 2000 gebied is Leenderbos, Grote Heide en De Plateaux (zie figuur 5). De afstand tot de dichtstbijzijnde grens van dit gebied bedraagt circa 350 meter.

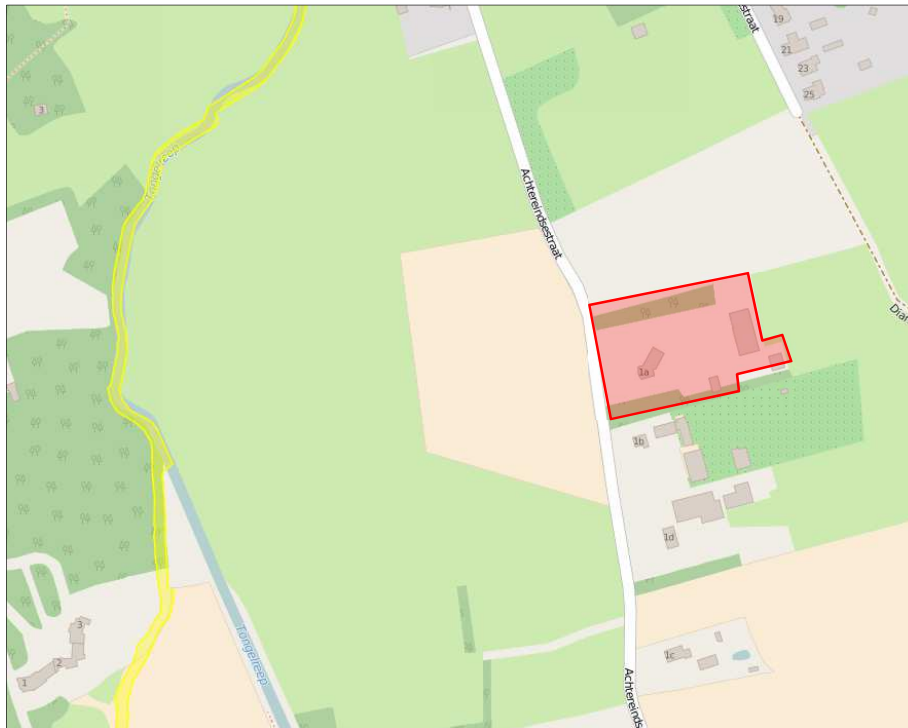

Figuur 5: Plangebied (rood) en de afstand tot het dichtstbijzijnde Natura 2000 gebied Leenderbos, Grote Heide en De Plateaux (geel)(<http://www.synbiosys.alterra.nl>).

Ten aanzien van Natura 2000 gebieden dient zekerheid geboden te worden omtrent het niet optreden van een verslechtering van de kwaliteit van de natuurlijke habitats en de habitats van soorten, dan wel de verstoring van soorten door de voorgenomen ontwikkeling.

Door de aard van de ingreep (sloop woonhuis en poolhouse, bouw woning) en de afstand van 350 meter tussen het plangebied en het Natura 2000 gebied is een (significant negatief) effect op de instandhoudingsdoelstellingen van de soorten en typen uit te sluiten. Het aanvragen van een vergunning in het kader van de Natuurbeschermingswet is niet nodig.

### 2.3 Afwegingskader Nota ruimte en beleid Provincie Noord-Brabant

#### Ligging ten opzichte van EHS

Het gebied maakt geen deel uit van de Ecologische Hoofdstructuur (zie figuur 6). Het afwegingskader van de Verordening Ruimte 2014 ten aanzien van EHS is niet van toepassing.

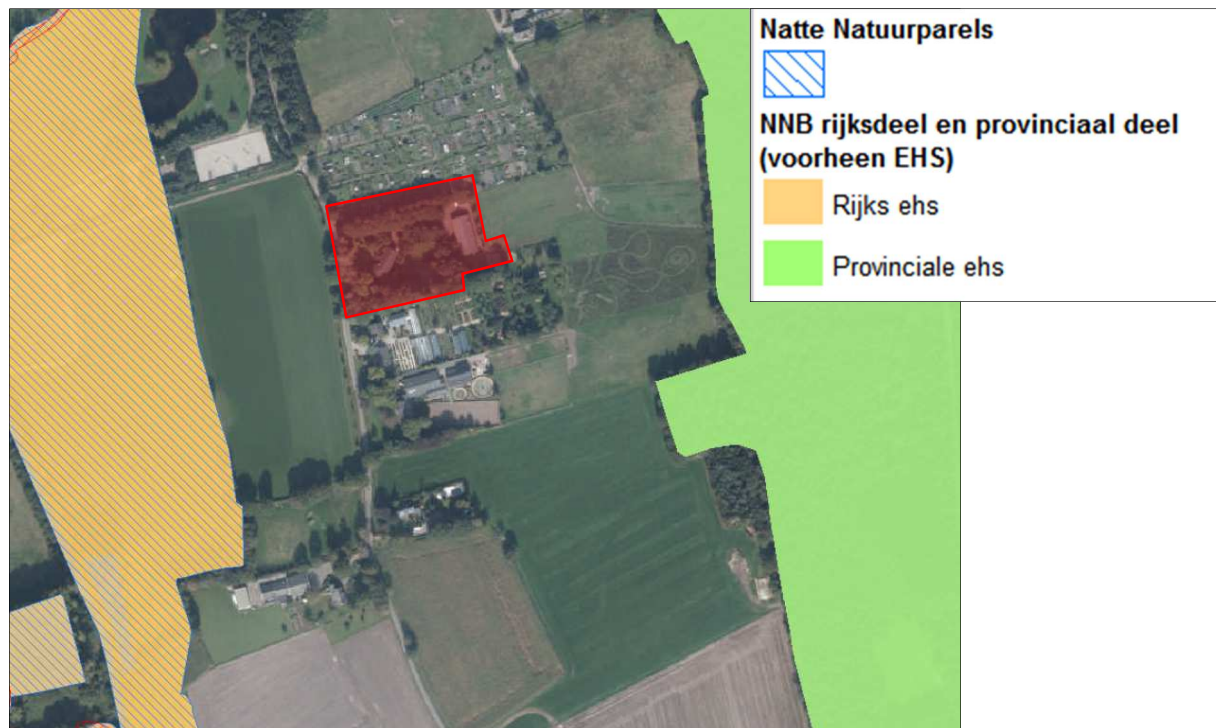

Figuur 6: Plangebied (rood) en de ligging ten opzichte van de EHS (Kaartbank Brabant, 2016).



### 3. ANALYSE SOORTBESCHERMING

#### 3.1 Inleiding

Ten aanzien van soortbescherming is de Flora- en faunawet (inclusief de Europese Habitatrichtlijn) relevant. Voor meer informatie over dit afwegingskader wordt verwezen naar bijlage 1. Bij onbekendheid met dit wettelijk kader wordt geadviseerd deze bijlage eerst door te nemen.

Om een goed beeld te krijgen van het plangebied en omgeving is gebruik gemaakt van openbare gegevenssets met natuurdata, literatuur (verspreidingsatlassen) en de gegevens van de NDFF/Quickscanhulp. In de set zijn de gegevens opgenomen van beschermde soorten die zijn vastgesteld in een straal van een kilometer rond het plangebied. Alleen gegevens vanaf 2006 zijn gebruikt. Oudere gegevens hebben een geringe informatiewaarde ten aanzien van de huidige situatie. Vervolgens is aan de locatie een veldbezoek gebracht in juli 2016, waarbij een inschatting is gemaakt van de betekenis en functie van het plangebied voor beschermde flora en fauna.

De natuurgegevens van de NDFF Quickscanhulp (zie bijlage 3) worden niet geselecteerd op type waarnemingen zoals 'waarneming broedende vogel of overtrekkend'. Het resultaat in de tabel geeft een overzicht van alle op het moment van opvragen goedgekeurde actuele waarnemingen, dus ook losse waarnemingen van vogels (kort pleisterend, overtrekkend) in de NDFF. Dit houdt in dat de informatie ten aanzien van vogels onvoldoende gedetailleerd is (een te geringe informatiewaarde heeft) om concrete uitspraken te doen over de mogelijke aanwezigheid van broedgevallen. Waarnemingen van vogels in de NDFF worden daarom in de quickscan buiten beschouwing gelaten.

De meeste algemeen voorkomende soorten, zoals Mol en Egel, zijn opgenomen in tabel I (lichte bescherming) (AMvB artikel 75). Voor deze soorten geldt een vrijstelling voor de verbodsbepalingen uit artikel 8 tot en met 12 bij bestendig beheer, bestendig gebruik of bij ruimtelijke ontwikkelingen. Bij de voorgenomen openstelling is sprake van een ruimtelijke ontwikkeling. Tabel I soorten worden daarom verder buiten beschouwing gelaten. De zorgplicht (zie conclusies) geldt wel voor deze soorten.

Het merendeel van de in de gegevensset vermelde soorten komen voor in het Natura 2000 gebied Leenderbos, Groote Heide en De Plateaux. Veel van deze soorten leven in of zijn voor hun voortplanting afhankelijk van bossen, heide en/of voedselarme wateren. Het plangebied aan de Achtereindsestraat is voor de meeste van deze soorten ongeschikt als leef- of voortplantingsgebied. In de analyse hieronder worden de soorten kort besproken. Alleen bij soorten waarvoor het plangebied deel kan uitmaken van het functioneel leefgebied of voortplantingsgebied, wordt nagegaan of door de voorgenomen ingreep verbodsbepalingen zoals bedoeld in de Flora- en faunawet worden overtreden.

#### 3.2 Planten

Uit de gegevensset zijn de volgende beschermde planten bekend: Gevlekte orchis, Jeneverbes, Kleine zonnedauw, Klokjesgentiaan, Prachtklokje, Ruig klokje en Wilde gagel (NDFF, zie bijlage 3). De meeste van deze soorten zijn karakteristiek voor vochtige of droge heide en/of voedselarme tot matig voedselrijke vennen. Deze typen ontbreken in het plangebied.

Tijdens het veldbezoek werden geen beschermde plantensoorten aangetroffen. Op basis van het aangetroffen biotoop (tuin, panden) is de aanwezigheid van beschermde plantensoorten uit te sluiten. Nader onderzoek of een ontheffingsaanvraag in het kader van de Flora- en Faunawet is voor planten niet nodig.

### 3.3 Vogels

In de Flora- en faunawet worden alle broedende vogels strikt beschermd. De Flora- en faunawet kent geen standaardperiode voor het broedseizoen. Het gaat erom of er een broedgeval aanwezig is.

Van een aantal vogelsoorten worden de nesten ook **buiten** het broedseizoen beschermd. Indien nesten door een ruimtelijke ontwikkeling verdwijnen, kan afhankelijk van de soort die het nest gebruikt, een ontheffingsaanvraag noodzakelijk zijn. De volgende typen (aflopend in beschermde status) worden onderscheiden:

Type	Omschrijving	Soorten (broedvogels)
A	<b>Ontheffingsaanvraag altijd noodzakelijk</b> Nest jaarrond beschermd.	Boomvalk, Buizerd, Gierzwaluw, Grote gele kwikstaart, Havik, Kerkuil, Oehoe, Ooievaar, Ransuil, Roek, Slechtvalk, Sperwer, Steenuil, Wespendif en Zwarte wouw.
B	<b>Ontheffingsaanvraag mogelijk noodzakelijk</b> LNV heeft tevens aangegeven dat <i>“De aangepaste lijst met jaarrond beschermde nesten is indicatief en niet uitputtend. Als aanvulling op de vorige lijst zijn ook vogelsoorten opgenomen met niet jaarrond beschermde nesten. De soorten uit bovenstaande categorie vragen extra onderzoek, ook al zijn hun nesten niet jaarrond beschermd. Categorie 5-soorten zijn namelijk wel jaarrond beschermd als zwaarwegende feiten of ecologische omstandigheden dat rechtvaardigen (Dienst Regelingen, uitleg flora en faunawet 2009).”</i>	Blauwe reiger, Boerenzwaluw, Bonte vliegenvanger, Boomklever, Boomkruiper, Bosuil, Brilduiker, Draaihals, Eidereend, Ekster, Gekraagde roodstaart, Glanskop, Grauwe vliegenvanger, Groene specht, Grote bonte specht, Hop, Huiszwaluw, IJsvogel, Kleine bonte specht, Kleine vliegenvanger, Koolmees, Kortsnavelboomkruiper, Oeverzwaluw, Pimpelmees, Raaf, Ruigpootuil, Spreeuw, Tapuit, Torenavalk, Zeearend, Zwarte kraai, Zwarte mees, Zwarte roodstaart en Zwarte specht.
C	<b>Ontheffingsaanvraag niet noodzakelijk</b> Nest voor eenmalig gebruik.	Overige soorten.

#### Type A soorten

Tijdens het veldbezoek werden in het plangebied geen nesten (of sporen) waargenomen van uilen, Huismus of Gierzwaluw en werden geen individuen van deze soorten aangetroffen. Tijdens het veldbezoek werd geconstateerd dat de te slopen opstallen ongeschikt zijn als broedlocatie voor de hierboven genoemde soorten en andere type A soorten. De dakbedekking bestaat niet uit dakpannen maar uit dakleer en is volledig dicht en afgewerkt met aangesloten boeiborden; een zolder ontbreekt.

#### Type B soorten

De oudere bomen in de tuin vormen mogelijk geschikte broedgelegenheid voor soorten als Boomkruiper en enkele soorten mezen. De meeste bomen blijven behouden. De gunstige staat van instandhouding van de type B soorten die in de tuin kunnen broeden komt niet in het geding door de kap van een enkele boom. Wel dient rekening gehouden te worden met de broedperiode. Kap van bomen dient buiten de broedperiode plaats te vinden. Nader onderzoek of een ontheffing voor deze soorten is niet nodig mits de bomen gekapt worden buiten het broedseizoen.

#### Type C soorten

Tijdens het veldbezoek werd geconstateerd dat de tuin deel uitmaakt van het broedgebied van een aantal soorten uit deze categorie. Het betreft algemenere en wijdverspreid voorkomende soorten zoals Houtduif, Vink, Winterkoning, Merel, Zanglijster, Heggenmus en Zwartkop. De nesten van deze soorten zijn enkel tijdens de broedperiode beschermd, zolang de jongen afhankelijk zijn van het nest.

Als richtlijn kan voor het plangebied een broedperiode aangehouden worden van 15 maart tot en met 15 augustus; in een relatief warm voorjaar kunnen echter ook eerder broedgevallen aangetroffen worden. Het verdient aanbeveling de kap van de bomen of het ruimen van struiken uit te voeren ruim buiten het broedseizoen omdat de kans op vestiging van broedvogels dan kleiner is. Indien een broedgeval aanwezig is, dient gewacht te worden met verstorende maatregelen tot de jongen niet meer afhankelijk zijn van het nest.

Een ontheffingsaanvraag voor beschermde vogels in het kader van de Flora- en faunawet is dan niet nodig.

### 3.4 Zoogdieren

#### *Grondgebonden zoogdieren*

Uit de gegevensset zijn de beschermde zoogdieren Eekhoorn en Wild zwijn bekend (NDFF, zie bijlage 3). Deze soorten zijn beschermd volgens tabel II van de Flora- en faunawet. Tijdens het veldbezoek werd vastgesteld dat de tuin niet door Wild zwijn wordt gebruikt (geen sporen). Van Eekhoorn werden in de eventueel te vellen bomen (coniferen, Berk) geen nesten aangetroffen. Een overtreding van de verbodsbepalingen van de Flora- en faunawet is niet aan de orde bij de voorgenomen ontwikkelingen.

#### *Vleermuizen*

In een straal van een kilometer rond het plangebied zijn waarnemingen bekend van verschillende soorten vleermuizen: Gewone dwergvleermuis, Gewone grootoorvleermuis, Grijsz geroortvleermuis, Laatvlieger, Rosse vleermuis, Ruige dwergvleermuis en Watervleermuis.

#### *Verblijfsplaatsen*

Tijdens het veldbezoek zijn de te slopen opstallen gecontroleerd op potentieel aanwezige geschikte verblijfsplaatsen voor vleermuizen. Het woonhuis maakte een goed onderhouden indruk. Vastgesteld werd dat stootvoegen ontbreken en de dakranden ontoegankelijk zijn voor vleermuizen; dakpannen ontbreken. Bewoningssporen van vleermuizen (prooiresten, 'vetvegen') werden evenmin aangetroffen.

Ook rond het poolhouse werd vastgesteld dat geschikte verblijfsplaatsen in en onder het dak ontbreken. Langs de gehele dakrand bleken geschikte invliegopeningen te ontbreken en werden op veel plaatsen spinnenwebben aangetroffen (in regelmatig gebruikte invliegopeningen ontbreken spinnenwebben). Op grond van de inspectie en het ontbreken van invliegopeningen in het woonhuis en het poolhouse kan de aanwezigheid van geschikte verblijfsplaatsen voor vleermuizen worden uitgesloten. Nader onderzoek of het aanvragen van een ontheffing voor de sloop van de opstallen is niet nodig.

#### *Foerageer- en migratiegebied*

Het plangebied maakt naar verwachting deel uit van het foerageergebied van enkele soorten vleermuizen (Gewone dwergvleermuis, Laatvlieger). Door de sloop van de twee panden en de nieuwbouw van een woning treedt in de aanliggende tuin geen wezenlijke verandering op. Aangezien de bomen in de tuin grotendeels worden gehandhaafd zijn geen negatieve effecten te verwachten op de betekenis van de tuin als foerageergebied. Nader onderzoek of een ontheffingsaanvraag is niet nodig.

### 3.5 Amfibieën en reptielen

Uit de gegevensset zijn Alpenwatersalamander, Levendbarende hagedis (tabel II) en Heikikker, Poelkikker en Rugstreepad (tabel III) bekend (NDFF, zie bijlage 3). Tijdens het veldbezoek werd vastgesteld dat het deel van het plangebied waar werkzaamheden worden uitgevoerd voor deze soorten ongeschikt is als leefgebied voor deze beschermde soorten (tuin, zwembad, verhardingen). Nader onderzoek is niet nodig. Een overtreding van de verbodsbepalingen van de Flora- en faunawet is niet aan de orde. Een ontheffingsaanvraag is niet nodig.

### 3.6 Overige soorten

Voor overige beschermde soorten (vlinders, vissen, libellen) is het plangebied ongeschikt door het ontbreken van geschikt leefgebied.

## 4. CONCLUSIES

### 4.1 Conclusies gebiedsbescherming

- Door de aard van de ingreep (sloop woonhuis en poolhouse, nieuwbouw woning) en de afstand van 350 meter tussen het plangebied en het Natura 2000 gebied is een (significant negatief) effect op de instandhoudingsdoelstellingen van de soorten en typen uit te sluiten. Het aanvragen van een vergunning in het kader van de Natuurbeschermingswet is niet nodig.
- Het gebied maakt geen deel uit van de Ecologische Hoofdstructuur. Het afwegingskader van de Verordening Ruimte 2014 ten aanzien van EHS is niet van toepassing.

### 4.2 Conclusies soortbescherming

- Het plangebied maakt deel uit van het leefgebied van de beschermde soorten uit tabel I Flora- en faunawet. Voor deze soorten geldt een vrijstelling van artikel 8 tot en met 12 van de Flora- en faunawet bij ruimtelijke ontwikkelingen.
- Het plangebied kan deel uitmaken van het leefgebied van enkele beschermde soorten uit Flora- en faunawet tabel II en III. Voor de meeste soorten geldt dat er geen overlap is in ruimte en/of tijd tussen leefgebied en de werkzaamheden of dat geen aantasting plaatsvindt van de ecologische functionaliteit. Voor deze soorten is geen extra aandacht nodig. Soorten waarvoor wel extra aandacht of maatregelen nodig zijn, worden in de tabel hieronder weergegeven. Indien genoemde maatregelen uitgevoerd worden, is nader onderzoek, een ontheffingsaanvraag of een verklaring van geen bedenkingen niet nodig.

Tabel 2: Overzicht soortgroepen en soorten waarvoor extra aandacht nodig is.

Soortgroep	Soorten	Vervolgstap/maatregel
Broedvogels	Alle	<ul style="list-style-type: none"> <li>• Alle in gebruik zijnde nesten zijn strikt beschermd tijdens de broedperiode. Voor het broedseizoen wordt geen standaardperiode gehanteerd in het kader van de Flora- en faunawet. Van belang is of een broedgeval aanwezig is, ongeacht de periode. Als richtlijn kan voor het plangebied een broedperiode aangehouden worden van 15 maart tot en met 15 augustus. Het verdient aanbeveling de kap van de bomen of het rooien van struiken uit te voeren ruim buiten het broedseizoen omdat de kans op vestiging van broedvogels dan kleiner is. Indien een broedgeval aanwezig is, dient gewacht te worden met verstorende maatregelen tot de jongen niet meer afhankelijk zijn van het nest.</li> </ul>

- De zorgplicht<sup>1</sup> is bij alle werkzaamheden van kracht.

---

<sup>1</sup> In de Flora- en faunawet is een zorgplicht opgenomen (artikel 2, lid 1: Eenieder neemt voldoende zorg in acht voor de in het wild levende dieren en planten, alsmede voor hun directe leefomgeving. artikel 2, lid 2: De zorg, bedoeld in het eerste lid, houdt in ieder geval in dat een ieder die weet of redelijkerwijs kan vermoeden dat door zijn handelen of nalaten nadelige gevolgen voor flora of fauna kunnen worden veroorzaakt, verplicht is dergelijk handelen achterwege te laten voor zover zulks in redelijkheid kan worden gevergd, dan wel alle maatregelen te nemen die redelijkerwijs van hem kunnen worden gevergd teneinde die gevolgen te voorkomen of, voor zover die gevolgen niet kunnen worden voorkomen, deze zoveel mogelijk te beperken of ongedaan te maken). De zorgplicht geldt altijd en voor alle planten en dieren, of ze beschermd zijn of niet, en in het geval dat ze beschermd zijn ook als er ontheffing of vrijstelling is verleend. De zorgplicht betekent niet dat er geen dieren mogen worden gedood, maar wel dat dit, indien noodzakelijk, op zodanige wijze gebeurt dat het lijden zo beperkt mogelijk is.

## 5. LITERATUURLIJST EN WEBSITES

Algemene Handreiking Natuurbeschermingswet 1998, LNV 2005.

Agreement on the conservation of populations of European Bats. Eurobats, 1991.

Besluit houdende wijziging van artikel 75 van de Flora- en Faunawet . 2005.

Besluit inwerkingtreding Flora- en Faunawet. Vastgesteld d.d. 12 december 2001. Staatsblad 2001, nr. 656.

Dienst Landelijk Gebied, 2006. Handreiking Flora en Faunawet (versie 1.0 – 31 oktober 2006).

Europese Gemeenschappen, Richtlijn no. 79-409 inzake het behoud van de Vogelstand. Brussel, 1979.

Europese Gemeenschappen, Richtlijn no. 92-43 inzake de instandhouding van de natuurlijke habitats en de wilde flora en fauna. Brussel, 1992.

Flora- en Faunawet. Vastgesteld d.d. 25 mei 1998. Staatsblad d.d. 14 juli 1998, nr. 402.

Lange R., P. Twist, A. van Winden & A. van Diepenbeek, 1994. Zoogdieren van West-Europa. Stichting Uitgeverij van de KNNV, VZZ i.s.m. Vereniging Natuurmonumenten, 1994.

Limpens, 2005. Reader cursus Vleermuizen en planologie, 2005.

Ministerie van Landbouw, Natuurbeheer en Visserij, Ministerie van Volkshuisvesting, Ruimtelijke Ordening en Milieu, 2004. Nota Ruimte.

Verdrag inzake het behoud van wilde dieren en planten en hun natuurlijke milieu in Europa, 1979. Bern.

[atlas.brabant.nl.natuurbeheerplan](http://atlas.brabant.nl.natuurbeheerplan)

[www.synbiosys.alterra.nl](http://www.synbiosys.alterra.nl)

[www.waarneming.nl](http://www.waarneming.nl)

## Bijlage 1 Relevante kaders natuurwetgeving en - beleid

### Gebiedsbescherming

In 1992 heeft Nederland het internationale Biodiversiteitsverdrag ondertekend. Dit verdrag is het kader voor het nationale natuurbehoud. De Europese Unie heeft twee richtlijnen, de Vogelrichtlijn en de Habitatrichtlijn (VHR), ontwikkeld ter bescherming van de biodiversiteit. In het kader van deze VHR is Nederland de verplichting aangegaan om internationaal belangrijk geachte ecosystemen, planten- en diersoorten te beschermen. Daarvoor zijn speciale gebieden (Natura-2000 gebieden) aangewezen of aangemeld. De gebieden worden, samen met de beschermde natuurmonumenten, beschermd door de Natuurbeschermingswet 1998.

De overheid streeft naar een samenhangend netwerk van hoogwaardige natuurgebieden (o.a. de VHR-gebieden) en ontwikkelt om deze reden de Ecologische Hoofdstructuur (EHS). Het onderzoek naar de beschermingsstatus van het plangebied en beschermde natuurgebieden in de omgeving wordt uitgevoerd door te toetsen aan drie beschermingskaders: VHR, NB-wet en Provinciale regelgeving. Onderzocht wordt of:

- het plangebied deel uitmaakt van een beschermd gebied;
- door de geplande ingreep een negatieve invloed te verwachten is op aanwezige beschermde gebieden in de omgeving.

### Achtergrond bescherming Natura 2000-gebieden en Beschermden Natuurmonumenten

#### Gebiedsbescherming VHR-gebieden en Beschermden natuurmonumenten

##### Europese bescherming

De Vogel- en Habitatrichtlijn (1979,1992) beschermt gebieden door plannen en projecten rond deze gebieden te toetsen op mogelijk significante effecten. Afhankelijk van de aard van het effect (onderzocht in een 'voortoets') dient een verstorings-/verslecheringstoets of een passende beoordeling te worden uitgevoerd. Indien uit een passende beoordeling blijkt dat negatieve effecten op beschermde natuurwaarden te verwachten zijn, dient de ingreep te worden getoetst aan het volgende afwegingskader:

- Alternatieven: (in breedste zin van het woord) zijn niet voorhanden,
- Belang: voor ingrepen in of bij Vogel- en Habitatrichtlijngebieden geldt een *dwingende* reden van groot openbaar belang met inbegrip van redenen van sociale of economische aard,
- Compensatie: moet altijd vooraf en tijdig worden gerealiseerd.

##### Nationale bescherming

De Natuurbeschermingswet (1998) beschermt VHR-gebieden en Beschermden Natuurmonumenten door plannen, projecten en andere handelingen die de kwaliteit van de leefgebieden of habitats kunnen verslechteren, niet toe te staan zonder vergunning. Om inzichtelijk te maken of natuurwaarden verslechteren dient (indien een plan of project in of in de nabijheid van een NB-wet gebied ligt) een habitattoets te worden uitgevoerd.

Alle mitigerende en compenserende maatregelen dienen ervoor te zorgen dat de samenhang van Natura 2000 (het netwerk van natuurgebieden in Europa) bewaard blijft.

## Achtergrond bescherming EHS

### Bescherming EHS

#### Nota Ruimte

De visie van het rijk op de ruimtelijke ontwikkeling van Nederland wordt weergegeven in de Nota Ruimte. In deze Nota wordt duidelijk welke waarden overal tenminste gegarandeerd worden (de basiskwaliteit) en voor welke ruimtelijke structuren het rijk een grotere verantwoordelijkheid heeft. Daar streeft het rijk naar meer dan basiskwaliteit. Voor natuur en landschap wordt gestreefd naar de ontwikkeling van een netwerk van VHR-gebieden, de EHS, NB-wetgebieden en de robuuste ecologische verbindingen. Voor gebieden met een beschermde status geldt de verplichting tot instandhouding van de wezenlijke kenmerken en waarden en een 'nee, tenzij' - regime. Ingrepen in of in de onmiddellijke nabijheid van deze gebieden worden niet toegestaan indien wezenlijke kenmerken, waarden of nagestreefde natuurontwikkeling worden aangetast.

Indien de ruimtelijke ontwikkeling na toetsing via het afwegingskader door gaat, kan natuurcompensatie noodzakelijk zijn. Van compensatie is pas sprake indien na mitigatie (verzachtende maatregelen) nog sprake is van negatieve effecten. Het afwegingskader van de Nota Ruimte is verfijnd in provinciale regelgeving.

Als een ingreep in de EHS onvermijdelijk is, geldt dat mitigerende maatregelen genomen moeten worden. Indien de mitigatie niet volstaat, moet voor het resterende effect worden gecompenseerd. Bij compensatie gelden de voorwaarden dat:

- geen nettoverlies aan natuurwaarden (areaal, kwaliteit en samenhang) optreedt,
- compensatie aansluitend of in de directe omgeving van het gebied is (duurzaamheid),
- indien kwalitatief gelijkwaardige compensatie aansluitend of nabij de plaats van ingreep niet mogelijk is compensatie op een andere locatie moet plaatsvinden,
- indien op een andere locatie compensatie niet mogelijk is, financieel moet worden gecompenseerd,
- het tijdstip van besluit over de geplande ingreep tevens tijdstip van besluit is over de aard, de wijze, het tijdstip van mitigatie en het tijdstip van compensatie.

#### Provinciale bescherming

De beschermingsformule uit de Nota Ruimte is nader uitgewerkt door de Provincie Noord-Brabant in de Verordening Ruimte, artikel 4.2. Bescherming van de ecologische hoofdstructuur.

1. Een bestemmingsplan dat is gelegen in de ecologische hoofdstructuur:
  - a. strekt tot het behoud, herstel of de duurzame ontwikkeling van de ecologische waarden en kenmerken van de onderscheiden gebieden;
  - b. stelt regels ter bescherming van de ecologische waarden en kenmerken van de onderscheiden gebieden en houdt daarbij rekening met de overige aanwezige waarden en kenmerken, waaronder de cultuurhistorische waarden en kenmerken.
2. In afwijking van het eerste lid neemt een bestemmingsplan de geldende niet-natuurbestemming en de met het oog daarop gegeven regels omtrent het gebruik van de grond en van de zich daarop bevindende bouwwerken in acht.
3. In afwijking van het tweede lid stelt de gemeenteraad binnen negen maanden nadat op grond van een verplichting van Gedeputeerde Staten of van een waterschapsbestuur de inrichting en het beheer voor natuurdoeleinden zijn verzekerd, een bestemmingsplan vast waarbij de geldende niet-natuurbestemming is gewijzigd naar een natuurbestemming met overeenkomstige toepassing van de bepalingen van het eerste lid.
4. Een bestemmingsplan dat is gelegen buiten de ecologische hoofdstructuur en dat leidt tot een aantasting van de ecologische waarden en kenmerken van de ecologische hoofdstructuur, strekt ertoe dat de negatieve effecten waar mogelijk worden beperkt en de overblijvende, negatieve effecten worden gecompenseerd waarbij wordt voldaan aan de regels inzake het compenseren van verlies van ecologische waarden en kenmerken, bedoeld in artikel 4.11.

## Soortbescherming

De in het plangebied aangetroffen soorten worden getoetst aan drie wettelijke beschermingskaders: de Flora- en faunawet en de Vogel- en Habitatrichtlijn. Vervolgens wordt nagegaan of het plangebied voor deze soorten onderdeel is van het leefgebied. Op grond van de beschermingsstatus wordt onderzocht of er belemmeringen zijn om over te gaan tot de geplande ontwikkeling. Indien belemmeringen aan de orde zijn wordt per onderzochte groep een advies gegeven ten aanzien van de te nemen voorzorgsmaatregelen en/of de te volgen procedures.

### Achtergronden soortbescherming (juridisch)

#### Soortbeschermingskaders

De Flora- en Faunawet (AMvB art. 75) deelt de soorten in drie tabellen in.

Voor soorten in **tabel 1** geldt een algemene vrijstelling bij ruimtelijke ontwikkelingen.

Voor soorten in **tabel 2** is een ontheffingsaanvraag noodzakelijk, tenzij men beschikt of de werkzaamheden (aantoonbaar!) uitvoert volgens een door LNV vastgestelde gedragscode.

Soorten genoemd in **tabel 3** van de Flora- en Faunawet zijn streng beschermd. Afhankelijk van de betekenis van het plangebied en het voorkomen van (streng) beschermde soorten geldt een afwegingskader. De aanvraag van een ontheffing is alleen noodzakelijk indien de voorgenomen activiteiten/werkzaamheden een schadelijk effect hebben op de aanwezige beschermde soorten of op een vermindering van de ecologische functionaliteit voor deze soorten.

Vaak gaan werkzaamheden en de bescherming van soorten goed samen. Indien het werk zodanig wordt ingericht dat geen schade wordt toegebracht aan beschermde soorten is een ontheffingsaanvraag niet noodzakelijk.

In de Flora- en Faunawet is een zorgplicht opgenomen. Dit houdt in dat voorafgaand aan de ingreep alle maatregelen dienen te worden getroffen om nadelige gevolgen op flora en fauna voor zover mogelijk te voorkomen, te beperken of ongedaan te maken. Deze zorgplicht geldt altijd, ook als er ontheffing of vrijstelling is verleend.

#### Verbodsbepalingen uit de Flora en Faunawet

Ten aanzien van beschermde planten:

Artikel 8: Het plukken, verzamelen, afsnijden, uitsteken, vernielen, beschadigen, ontwortelen of op enigerlei andere wijze van hun groeiplaats te verwijderen.

Artikel 13: Het vervoeren of onder zich te hebben (in verband met verplaatsen).

Ten aanzien van beschermde dieren is het verboden:

Artikel 9: dieren, behorende tot een beschermde inheemse diersoort, te doden, te verwonden, te vangen, te bemachtigen of met het oog daarop op te sporen.

Artikel 10: dieren, behorende tot een beschermde inheemse diersoort, opzettelijk te verontrusten.

Artikel 11: nesten, holen of andere voortplantings- of vaste rust- of verblijfplaatsen van dieren, behorende tot een beschermde inheemse diersoort, te beschadigen, te vernielen, uit te halen, weg te nemen of te verstoren.

Artikel 12: eieren van dieren, behorende tot een beschermde inheemse diersoort, te zoeken, te rapen, uit het nest te nemen, te beschadigen of te vernielen.

Artikel 13: planten of producten van planten, of dieren dan wel eieren, nesten of producten van dieren, behorende tot een beschermde inheemse of beschermde uitheemse plantensoort onderscheidenlijk een beschermde inheemse of beschermde uitheemse diersoort te vervoeren of onder zich te hebben (in verband met verplaatsen) .

De Habitatrichtlijn noemt soorten in bijlagen. Soorten genoemd in bijlage IV genieten een uiterst strikte bescherming. Bij deze soorten geldt ook een afwegingskader. Dit Europees vastgestelde kader is strenger dan het afwegingskader van de Flora- en Faunawet. Voor soorten genoemd op bijlage II geldt dat speciale leefgebieden dienen te worden aangewezen. In deze taak wordt door de landelijke en provinciale overheid voorzien.



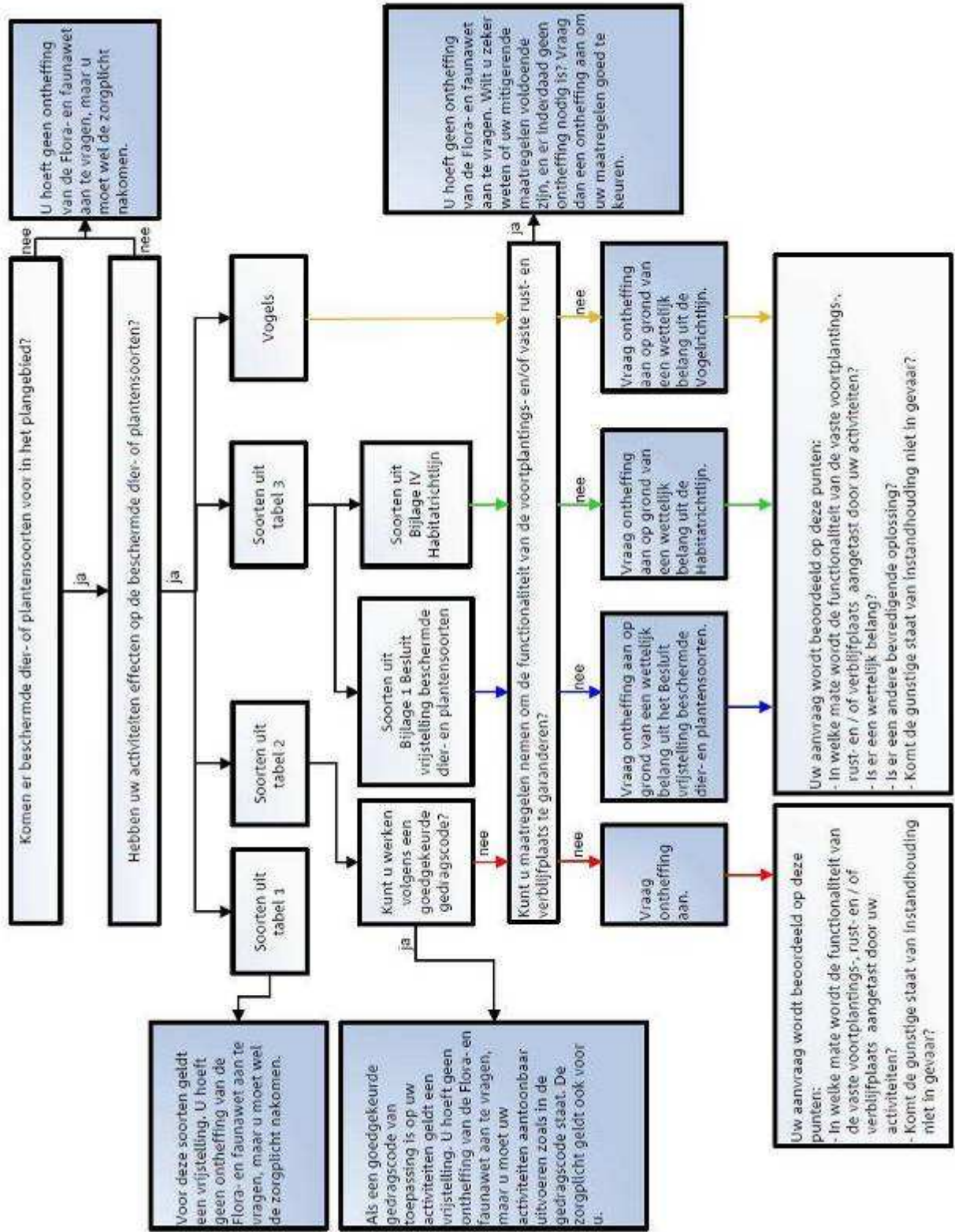

## Bijlage 2 Overzicht beschermde soorten

### Overzicht beschermde soorten

In deze bijlage worden de toelichtingen van tabel 1, 2 en 3 weergegeven, inclusief de soorten van tabellen 2 en 3.

#### Toelichting tabel 1

Voor soorten opgenomen in tabel 1 geldt een vrijstelling voor artikel 8 t/m 12 van de Flora- en faunawet als iemand activiteiten onderneemt die zijn te kwalificeren als bestendig beheer en onderhoud of bestendig gebruik of ruimtelijke ontwikkelingen. Aan deze vrijstelling zijn geen aanvullende eisen gesteld. Voor deze activiteiten hoeft geen ontheffing aangevraagd worden.

#### Toelichting tabel 2

Als iemand activiteiten onderneemt die zijn te kwalificeren als bestendig beheer en onderhoud of bestendig gebruik of ruimtelijke ontwikkelingen, geldt een vrijstelling voor de soorten in tabel 2 voor artikel 8 t/m 12 van de Flora- en faunawet, mits activiteiten worden uitgevoerd op basis van een door de minister van EL&I goedgekeurde gedragscode. Hetzelfde geldt voor alle vogelsoorten (\*). Een gedragscode moet door een sector of ondernemer zelf opgesteld worden en ingediend voor goedkeuring.

Voor andere activiteiten dan hierboven genoemd is voor de soorten in tabel 2 een ontheffing nodig. Een ontheffingaanvraag voor deze soorten wordt getoetst aan het criterium 'doet geen afbreuk aan gunstige staat van instandhouding van de soort'. Dit is niet van toepassing op alle vogelsoorten (zie toelichting tabel 3)

<b>Zoogdieren</b>			
Damhert	<i>Dama dama</i>	Edelhert	<i>Cervus elaphus</i>
Eekhoorn	<i>Sciurus vulgaris</i>	Grijze zeehond	<i>Halichoerus grypus</i>
Grote bosmuis	<i>Apodemus flavicollis</i>	Steenmarter	<i>Martes foina</i>
Wild zwijn	<i>Sus scrofa</i>		
<b>Reptielen en amfibieën</b>			
Alpenwatersalamander	<i>Triturus alpestris</i>	Levendbarende hagedis	<i>Lacerta vivipara</i>
<b>Dagvlinders</b>			
Moerasparelmoervlinder	<i>Euphydryas aurinia</i>	Vals heideblauwtje	<i>Lycaeides idas</i>
<b>Vissen</b>			
Bermpje	<i>Noemacheilus barbatulus</i>	Kleine modderkruiper	<i>Cobitis taenia</i>
Meerval	<i>Silurus glanis</i>	Rivierdonderpad	<i>Cottus gobio</i>
<b>Vaatplanten</b>			
Aangebrande orchis	<i>Orchis ustulata</i>	Aapjesorchis	<i>Orchis simia</i>
Beenbreek	<i>Narthecium ossifragum</i>	Bergklokje	<i>Campanula rhomboidalis</i>
Bergnachtorchis	<i>Platanthera chlorantha</i>	Bijenorchis	<i>Ophrys apifera</i>
Blaasvaren	<i>Cystopteris fragilis</i>	Blauwe zeedistel	<i>Eryngium maritimum</i>
Bleek bosvogeltje	<i>Cephalanthera damasonium</i>	Bokkenorchis	<i>Himantoglossum hircinum</i>
Brede orchis	<i>Dactylorhiza majalis majalis</i>	Bruinrode wespenorchis	<i>Epipactis atrorubens</i>
Daslook	<i>Allium ursinum</i>	Dennenorchis	<i>Goodyera repens</i>
Duitse gentiaan	<i>Gentianella germanica</i>	Franjegentiaan	<i>Gentianella ciliata</i>
Geelgroene wespenorchis	<i>Epipactis muelleri</i>	Gele helmbloem	<i>Pseudofumaria lutea</i>
Gevlekte orchis	<i>Dactylorhiza maculata</i>	Groene nachtorchis	<i>Coeloglossum viride</i>
Groensteel	<i>Asplenium viride</i>	Grote keverorchis	<i>Listera ovata</i>
Grote muggenorchis	<i>Gymnadenia conopsea</i>	Gulden sleutelbloem	<i>Primula veris</i>
Harlekijn	<i>Orchis morio</i>	Herfstschroeforchis	<i>Spiranthes spiralis</i>
Hondskruid	<i>Anacamptis pyramidalis</i>	Honingorchis	<i>Herminium monorchis</i>
Jeneverbes	<i>Juniperus communis</i>	Klein glaskruid	<i>Parietaria judaica</i>
Kleine keverorchis	<i>Listera cordata</i>	Kleine zonnedauw	<i>Drosera intermedia</i>
Klokjesgentiaan	<i>Gentiana pneumonanthe</i>	Kluwenklokje	<i>Campanula glomerata</i>
Koraalwortel	<i>Corallorhiza trifida</i>	Kruisbladgentiaan	<i>Gentiana cruciata</i>

Lange ereprijs	<i>Veronica longifolia</i>	Lange zonnedaauw	<i>Drosera anglica</i>
Mannetjesorchis	<i>Orchis mascula</i>	Maretak	<i>Viscum album</i>
Moeraswespenorchis	<i>Epipactis palustris</i>	Muurbloem	<i>Erysimum cheiri</i>
Parnassia	<i>Parnassia palustris</i>	Ppijscheefkelk	<i>Arabis hirsuto sagittata</i>
Poppenorchis	<i>Aceras anthropophorum</i>	Prachtklokje	<i>Campanula persicifolia</i>
Purperorchis	<i>Orchis purpurea</i>	Rapunzelklokje	<i>Campanula rapunculus</i>
Rechte driehoeksvaren	<i>Gymnocarpium robertianum</i>	Rietorchis	<i>Dactylorhiza majalis praetermissa</i>
Ronde zonnedaauw	<i>Drosera rotundifolia</i>	Rood bosvogeltje	<i>Cephalanthera rubra</i>
Ruig klokje	<i>Campanula trachelium</i>	Schubvaren	<i>Ceterach officinarum</i>
Slanke gentiaan	<i>Gentianella amarella</i>	Soldaatje	<i>Orchis militaris</i>
Spaanse ruiter	<i>Cirsium dissectum</i>	Steenanjer	<i>Dianthus deltooides</i>
Steenbreekvaren	<i>Asplenium trichomanes</i>	Stengelloze sleutelbloem	<i>Primula vulgaris</i>
Stengelomvattend havikskruid	<i>Hieracium amplexicaule</i>	Stijf hardgras	<i>Catapodium rigidum</i>
Tongvaren	<i>Asplenium scolopendrium</i>	Valkruid	<i>Arnica montana</i>
Veenmosorchis	<i>Hammarbya paludosa</i>	Veldgentiaan	<i>Gentianella campestris</i>
Veldsalie	<i>Salvia pratensis</i>	Vleeskleurige orchis	<i>Dactylorhiza incarnata</i>
Vliegenorchis	<i>Ophrys insectifera</i>	Vogelnestje	<i>Neottia nidus-avis</i>
Voorjaarsadonis	<i>Adonis vernalis</i>	Wantsenorchis	<i>Orchis coriophora</i>
Waterdrieblad	<i>Menyanthes trifoliata</i>	Weideklokje	<i>Campanula patula</i>
Welriekende nachtorchis	<i>Platanthera bifolia</i>	Wilde gagel	<i>Myrica gale</i>
Wilde herfsttijloos	<i>Colchicum autumnale</i>	Wilde kievitsbloem	<i>Fritillaria meleagris</i>
Wilde marjolein	<i>Origanum vulgare</i>	Wit bosvogeltje	<i>Cephalanthera longifolia</i>
Witte muggenorchis	<i>Pseudorchis albida</i>	Zinkviooltje	<i>Viola lutea calaminaria</i>
Zomerklokje	<i>Leucojum aestivum</i>	Zwartsteel	<i>Asplenium adiantum-nigrum</i>
<b>Kevers</b>			
Vliegend hert	<i>Lucanus cervus</i>		
<b>Kreeftachtigen</b>			
Rivierkreeft	<i>Astacus astacus</i>		

\* Dienst Regelingen, Wijziging beoordeling ontheffing Flora- en faunawet bij ruimtelijke Ingrepen (26 augustus 2009). Door jurisprudentie (uitspraak Raad van State): bij vogels geen ontheffing belang e en j. *Tast u door een ruimtelijke ingreep nesten aan van vogels of het bijbehorende essentiële leefgebied? Dan kunt u voor vogels naast belang j, ook geen ontheffing aanvragen op basis van belang e 'dwingende redenen van groot openbaar belang, met inbegrip van redenen van sociale of economische aard en voor het milieu wezenlijk gunstige effecten'. De Raad van State heeft in haar uitspraak bepaald dat u voor vogels alleen nog ontheffing kunt krijgen op grond van een belang dat staat in de Vogelrichtlijn. Belang e en j staan beide niet in de Vogelrichtlijn. Dit betekent dus dat u op basis van deze belangen geen ontheffing meer kunt krijgen voor vogels.*

### Toelichting tabel 3

Als iemand activiteiten onderneemt die zijn te kwalificeren als bestendig beheer en onderhoud of bestendig gebruik, geldt een vrijstelling voor de soorten in tabel 3 voor artikel 8 t/m 12 van de Ffwet, mits activiteiten worden uitgevoerd op basis van een door de minister van LNV goedgekeurde gedragscode. Deze vrijstelling is enigszins beperkt; voor activiteiten die zijn te kwalificeren als bestendig beheer en onderhoud in de landbouw en bosbouw en bestendig gebruik geldt geen vrijstelling voor artikel 10 van de Ffwet. Ook niet op basis van een gedragscode. Een gedragscode moet door een sector of ondernemer zelf opgesteld worden en ingediend voor goedkeuring.

- Als iemand activiteiten onderneemt die zijn te kwalificeren als ruimtelijke ontwikkeling, geldt voor soorten in tabel 3 geen vrijstelling. Ook niet op basis van een gedragscode. Hiervoor is een ontheffing nodig.
- Voor activiteiten in het kader van bestendig beheer en onderhoud in de landbouw en bosbouw en bestendig gebruik en voor activiteiten in het kader van ruimtelijke ontwikkeling is het niet mogelijk voor artikel 10 voor de soorten in tabel 3 een ontheffing te krijgen.
- Voor andere activiteiten dan hierboven genoemd is voor de soorten in tabel 3 een ontheffing nodig.
- Een ontheffingsaanvraag voor de soorten van tabel 3 wordt getoetst aan drie criteria: 1) er is sprake van een in of bij de wet genoemd belang<sup>1</sup>, 2) er is geen alternatief, 3) doet geen afbreuk aan gunstige staat van instandhouding van de soort. Deze drie criteria vormen de zgn. uitgebreide toets. De drie criteria staan naast elkaar en niet na elkaar (aan alle drie moet voldaan zijn).
- De uitgebreide toets voor ontheffingsverlening geldt ook voor alle vogelsoorten.

<b>Zoogdieren</b>			
Baardvleermuis *	<i>Myotis mystacinus</i>	Ingekorven vleermuis *	<i>Myotis emarginatus</i>
Bechstein's vleermuis *	<i>Myotis bechsteinnii</i>	Kleine dwergvleermuis *	<i>Pipistrellus pygmaeus</i>
Bever *	<i>Castor fiber</i>	Kleine hoefijzerneus *	<i>Rhinolophus hipposideros</i>
Boommarter	<i>Martes martes</i>	Laatvlieger *	<i>Eptesicus serotinus</i>
Bosvleermuis *	<i>Nyctalus leisleri</i>	Meervleermuis *	<i>Myotis dasycneme</i>
Brandt's vleermuis *	<i>Myotis brandtii</i>	Mopsvleermuis *	<i>Barbastella barbastellus</i>
Bruinvis *	<i>Phocoena phocoena</i>	Nathusius' vleermuis *	<i>Pipistrellus nathusii</i>
Das	<i>Meles meles</i>	Noordse woelmuis *	<i>Microtus oeconomus</i>
Eikelmuis	<i>Eliomys quercinus</i>	Otter *	<i>Lutra lutra</i>
Euraziatische lynx *	<i>Lynx lynx</i>	Rosse vleermuis *	<i>Nyctalus noctula</i>
Franjestaart *	<i>Myotis nattereri</i>	Tuimelaar *	<i>Tursiops truncatus</i>
Gewone dolfin *	<i>Delphinus delphis</i>	Tweekleurige vleermuis *	<i>Vespertilio murinus</i>
Gewone dwergvleermuis *	<i>Pipistrellus pipistrellus</i>	Vale vleermuis *	<i>Myotis myotis</i>
Gewone grootoorvleermuis *	<i>Plecotus auritus</i>	Veldspitsmuis	<i>Crocidura leucodon</i>
Gewone zeehond	<i>Phoca vitulina</i>	Waterspitsmuis	<i>Neomys fodiens</i>
Grijze grootoorvleermuis *	<i>Plecotus austriacus</i>	Watervleermuis *	<i>Myotis daubentonii</i>
Grote hoefijzerneus *	<i>Rhinolophus ferrumequinum</i>	Wilde kat *	<i>Felis sylvestris</i>
Hamster *	<i>Cricetus cricetus</i>	Witflankdolfijn *	<i>Lagenorhynchus acutus</i>
Hazelmuis *	<i>Muscardinus avellanarius</i>	Witsnuitdolfijn *	<i>Lagenorhynchus albirostris</i>
<b>Reptielen en amfibieën</b>			
Adder	<i>Vipera berus</i>	Muurhagedis *	<i>Podarcis muralis</i>
Boomkikker *	<i>Hyla arborea</i>	Poelkikker *	<i>Rana lessonae</i>
Geelbuikvuurpad *	<i>Bombina variegata</i>	Ringslang	<i>Natrix natrix</i>
Gladde slang *	<i>Coronella austriacus</i>	Rugstreeppad *	<i>Bufo calamita</i>
Hazelworm	<i>Anguis fragilis</i>	Vinpootsalamander	<i>Triturus helveticus</i>
Heikikker *	<i>Rana arvalis</i>	Vroedmeesterpad *	<i>Alytes obstetricans</i>
Kamsalamander *	<i>Triturus cristatus</i>	Vuursalamander	<i>Salamandra salamandra</i>
Knoflookpad *	<i>Pelobates fuscus</i>	Zandhagedis *	<i>Lacerta agilis</i>
<b>Dagvlinders</b>			
Bruin dikkopje	<i>Erynnis tages</i>	Pimpinelblauwtje *	<i>Maculinea teleius</i>

Donker pimpernelblauwtje *	<i>Maculinea nausithous</i>	Purperstrepparelmoervlinder	<i>Brenthis ino</i>
Dwergblauwtje	<i>Cupido minimus</i>	Rode vuurvlinder	<i>Palaeochrysopterus hippothoe</i>
Dwergdikkopje	<i>Thymelicus acteon</i>	Rouwmantel	<i>Nymphalis antiopa</i>
Groot geaderd witje	<i>Aporia crataegi</i>	Tijmblauwtje *	<i>Maculinea arion</i>
Grote ijsvogelvlinder	<i>Limenitis populi</i>	Tweekleurig hooibeestje	<i>Coenonympha arcania</i>
Grote vuurvlinder *	<i>Lycaena dispar</i>	Veenbesparelmoervlinder	<i>Bolaria aquilonais</i>
Heideblauwtje	<i>Plebejus argus</i>	Veenhooibeestje	<i>Coenonympha tullia</i>
Iepepage	<i>Strymonidia w-album</i>	Veldparelmoervlinder	<i>Meliteae cinxia</i>
Kalkgraslanddikkopje	<i>Spialia sertorius</i>	Woudparelmoervlinder	<i>Melitea diamina</i>
Keizersmantel	<i>Argynnis paphia</i>	Zilverstreephooibeestje *	<i>Coenonympha hero</i>
Klaverblauwtje	<i>Cyaniris semiargus</i>	Zilvervlek	<i>Clossiana euphrosyne</i>
<b>Nachtvlinders</b>			
Teunisbloempijlstaart *	<i>Proserpinus proserpina</i>		
<b>Libellen</b>			
Bronslibel *	<i>Oxygastra curtisii</i>	Noordse winterjuffer *	<i>Sympecma paedisca</i>
Gaffellibel *	<i>Ophiogomphus cecilia</i>	Oostelijke witsnuitlibel *	<i>Leucorrhinia</i>
Gevlekte witsnuitlibel *	<i>Leucorrhinia pectoralis</i>	Rivierrombout *	<i>Stylurus flavipes</i>
Groene glazenmaker *	<i>Aeshna viridis</i>	Sierlijke witsnuitlibel *	<i>Leucorrhinia caudalis</i>
<b>Vissen</b>			
Beekprik	<i>Lampetra planeri</i>	Grote modderkruiper	<i>Misgurnus fossilis</i>
Bittervoorn	<i>Rhodeus cericeus</i>	Houting *	<i>Conogonus oxyrrhynchus</i>
Elrits	<i>Phoxinus phoxinus</i>	Rivierprik	<i>Lampetra fluviatilis</i>
Gestippelde alver	<i>Alburnoides bipunctatus</i>	Steur *	<i>Acipenser sturio</i>
<b>Vaatplanten</b>			
Drijvende waterweegbree *	<i>Luronium natans</i>	Kruipend moerasscherm *	<i>Apium repens</i>
Groenknolorchis *	<i>Liparis loeselii</i>	Zomerschroeforchis *	<i>Spiranthes aestivalis</i>
Groot zeegras	<i>Zostera marina</i>		
<b>Kevers</b>			
Brede geelrandwaterroofkever *	<i>Dytiscus latissimus</i>	Heldenbok *	<i>Cerambyx cerdo</i>
Gestreepte waterroofkever *	<i>Graphoderus bilineatus</i>	Juchtleerkever *	<i>Osmoderma eremita</i>
<b>Weekdieren</b>			
Bataafse stroommossel *	<i>Unio crassus</i>	Platte schijfhoren *	<i>Anisus vorticulus</i>

\* : genoemd in bijlage IV Habitatrichtlijn

## Bijlage 3 Gegevens NDFF

**Bekende verspreiding van soorten ten opzichte van het plangebied – levering uit de NDFF.**

**disclaimer** De Nationale Databank Flora en Fauna (NDFF) is de meest omvangrijke landelijke informatiebron van verspreidingsgegevens en bevat betrouwbare waarnemingen van planten en dieren in een bepaald gebied. Het systeem is in opbouw, nieuwe gegevens worden met regelmaat toegevoegd. Alle gegevens in de NDFF zijn gevalideerd. Nader (veld-)onderzoek kan noodzakelijk zijn om aanwezigheid van een soort te bevestigen of uit te sluiten.

Copyright vermelden bij verwijzen of citeren naar deze levering: '© NDFF - quickscanhulp.nl 11-07-2016 11:15:24'



Op de volgende pagina's vindt u de lijst met soorten en afstanden ten opzichte van het plangebied dat deze soorten zijn waargenomen. Een toelichting op deze lijst is te vinden op: [www.quickscanhulp.nl](http://www.quickscanhulp.nl).

Mocht u vragen hebben dan kunt u contact opnemen met de Helpdesk van Het Natuurloket:

e-mail: [serviceteamndff@natuurloket.nl](mailto:serviceteamndff@natuurloket.nl)

telefoon: 0800 2356333

Soort	Soortgroep	Bescherming	Afstand
Alpenwatersalamander	Amfibieën	tabel II	0 - 1 km
Levendbarende hagedis	Reptielen	tabel II	0 - 1 km
Gevlekte orchis	Vaatplanten	tabel II	0 - 1 km
Jeneverbes	Vaatplanten	tabel II	0 - 1 km
Kleine zonnedauw	Vaatplanten	tabel II	0 - 1 km
Klokjesgentiaan	Vaatplanten	tabel II	0 - 1 km
Prachtklokje	Vaatplanten	tabel II	0 - 1 km
Ruig klokje	Vaatplanten	tabel II	0 - 1 km
Wilde gagel	Vaatplanten	tabel II	0 - 1 km
Kleine modderkruiper	Vissen	tabel II	0 - 1 km
Eekhoorn	Zoogdieren	tabel II	0 - 1 km
Wild zwijn	Zoogdieren	tabel II	0 - 1 km
Heikikker	Amfibieën	tabel III	0 - 1 km
Poelkikker	Amfibieën	tabel III	0 - 1 km
Rugstreepdad	Amfibieën	tabel III	0 - 1 km
heideblauwtje	Insecten-Dagvlinders	tabel III	0 - 1 km
Drijvende waterweegbree	Vaatplanten	tabel III	0 - 1 km
Bittervoorn	Vissen	tabel III	0 - 1 km
Boomvalk	Vogels	tabel III	0 - 1 km
Buizerd	Vogels	tabel III	0 - 1 km
Gierzwaluw	Vogels	tabel III	0 - 1 km
Grote Gele Kwikstaart	Vogels	tabel III	0 - 1 km
Havik	Vogels	tabel III	0 - 1 km
Huismus	Vogels	tabel III	0 - 1 km
Ooievaar	Vogels	tabel III	0 - 1 km
Ransuil	Vogels	tabel III	0 - 1 km
Sperwer	Vogels	tabel III	0 - 1 km
Wespendief	Vogels	tabel III	0 - 1 km
Gewone dwergvleermuis	Zoogdieren	tabel III	0 - 1 km
Gewone grootoorvleermuis	Zoogdieren	tabel III	0 - 1 km
Grijze grootoorvleermuis	Zoogdieren	tabel III	0 - 1 km
Laatvlieger	Zoogdieren	tabel III	0 - 1 km
Rosse vleermuis	Zoogdieren	tabel III	0 - 1 km
Ruige dwergvleermuis	Zoogdieren	tabel III	0 - 1 km
Watervleermuis	Zoogdieren	tabel III	0 - 1 km