



# Nieuwsbrief Sociaal Domein

## 3e kwartaal 2016

Geachte lezer,

Voor u ligt de Nieuwsbrief Sociaal Domein 2016-3 van de gemeente Boxmeer. De nieuwsbrief is ontwikkeld om de gemeenteraad van de gemeente Boxmeer op een eenduidige manier van informatie te voorzien over wat er gaande is binnen het sociaal domein.

Deze nieuwsbrief geeft u inzicht in de stand van zaken, de ontwikkelingen en de financiën van de drie pijlers binnen het Sociaal Domein, te weten Participatiewet, Wmo en Jeugd. De peilperiode is het 3e kwartaal van 2016.

*Hoe deze nieuwsbrief te lezen?*

Deze nieuwsbrief is ingedeeld per pijler: Participatiewet, Wmo en Jeugd. Hierbij wordt u per pijler meegenomen in de stand van zaken, de ontwikkelingen en de financiën.

Deze nieuwsbrief verschijnt per kwartaal en is voortdurend in ontwikkeling. De omvang is afhankelijk van de inhoud en de informatiewens vanuit de gemeenteraad en het college van burgemeester en wethouders.

# Inhoudsopgave

<b>Participatiewet</b>	<b>4</b>
Stand van zaken	4
Ontwikkelingen	4
De financiën in de Participatiewet	7
<b>Wmo</b>	<b>8</b>
Stand van Zaken	8
Ontwikkelingen	8
De financiën in de Wmo	11
<b>Jeugdhulp Land van Cuijk</b>	<b>12</b>
Actuele zaken rondom Jeugd in Noord Oost Brabant	12
Actuele zaken rondom Jeugd in het Land van Cuijk	12

## Stand van zaken

De Participatiewet wordt uitgevoerd door het Participatieteam van de afdeling Sociale Zaken. In dit team zitten goed geschoolde klantmanagers die de Participatiewet conform de geldende regelgeving uitvoeren. Uitgangspunt is 'de klant centraal' en het leveren van maatwerk staat hierbij voorop.

Het derde kwartaal van 2016 vertoont het klantenbestand van Sociale Zaken een lichte stijging (circa 2%) ten opzichte van het tweede kwartaal. Zie tabel 1.

Tabel 1: Aantal uitkeringen per 1 oktober 2016

	Eindtotaal 2016-2	Instroom 2016-3	Uitstroom 2016-3	Eindtotaal 2016-3
Participatiewet	314	29	26	317
IOAW-IOAZ	32	4	1	35

Tabel 2: Uitstroomresultaten arbeid in dienstbetrekking/zelfstandige arbeid of studie 2016

Aantal van uitstroom 2016	Eindtotaal 2016-2	Kwartaal 2016-3	Eindtotaal 2016
Aanvang studie	0	1	1
Arbeid in dienstbetrekking/ uitkering ziekte	22	9	31
Zelfstandig beroep of bedrijf	0	2	2

## Ontwikkelingen

### 1. Wetsvoorstel regelt Beschut Werk en Praktijkroute voor mensen met een arbeidsbeperking

Gemeenten moeten vanaf volgend jaar aan mensen die niet in een gewone werkomgeving kunnen functioneren een voorziening in de vorm van beschut werk aanbieden. Een wetsvoorstel hiertoe is onlangs aan de Tweede Kamer voorgelegd. In hetzelfde voorstel is ook de mogelijkheid opgenomen dat mensen bij wie op de werkplek is vastgesteld dat zij niet het wettelijk minimumloon kunnen verdienen, via de zogenoemde Praktijkroute<sup>1</sup> worden opgenomen in het doelgroepenregister van de banenafpraak.

Uit onderzoek van de Inspectie SZW is naar voren gekomen dat het aantal gerealiseerde beschut werkplekken in gemeenten nauwelijks van de grond is gekomen. Dit strookt niet met de doelstelling van de Participatiewet om personen naar hun mogelijkheden te laten werken (het leveren van maatwerk). De Staatssecretaris heeft hierop maatregelen aangekondigd.

In het voorstel zijn ook maatregelen opgenomen om de uitvoering van de Participatiewet verder te vereenvoudigen. Om de toegang tot het doelgroepenregister en het plaatsen op een baan te versnellen, wordt de Praktijkroute ingevoerd. Uit onderzoek is gebleken dat het een goede manier is om de loonwaardemeting op de werkplek uit te voeren en vast te stellen of iemand tot de doelgroep van de banenafpraak behoort. Gemeenten en werkgevers zijn voorstanders van deze methode die zij als minder bureaucratisch en omslachtig ervaren. Hierdoor kunnen makkelijker en sneller banen worden gerealiseerd voor de banenafpraak.

De nieuwe aanpassingen van de Participatiewet worden zo mogelijk al per 1 januari 2017 ingevoerd.

<sup>1</sup> Onder de Praktijkroute wordt het volgende verstaan: Bij mensen met een arbeidsbeperking wordt op de werkplek via een gevalideerde loonwaardemethodiek vastgesteld welke loonwaarde zij hebben. Bij een loonwaarde die bij voltijdse arbeid minder dan het wettelijk minimumloon bedraagt, kunnen deze mensen zonder beoordeling voor de banenafpraak door UWV, worden opgenomen in het doelgroepenregister voor de banenafpraak.

## 2. Vangnetuitkering 2015/2016

In 2015 heeft de gemeente Boxmeer een traject opgestart om in aanmerking te komen voor een Vangnetuitkering over 2015 (VU2015). Reden hiervoor was het tekort op de gebundelde uitkering (artikel 69 Participatiewet). De raad van de gemeente Boxmeer heeft op 22 oktober 2015 ingestemd met de uitgebrachte analyse. Medio 2016 is de formele aanvraag voor een Vangnetuitkering 2015 ingediend. Eind september 2016 heeft het Ministerie SZW bericht dat de gemeente Boxmeer in aanmerking komt voor een bedrag van € 139.661,-. De toegekende VU2015 wordt uitbetaald in het eerste kwartaal van 2017.

De procedure voor de Vangnetuitkering over 2016 is onlangs opgestart. De raad wordt in december verzocht om hiertoe een besluit te nemen.

## 3. Taakstelling huisvesting vergunninghouders

Onlangs is de landelijke taakstelling voor het huisvesten van vergunninghouders door het Ministerie van BZK bekend gemaakt. Voor de eerste helft van 2017 is de taakstelling vastgesteld op 13.000 te huisvesten vergunninghouders. Daarmee is de taakstelling aanmerkelijk lager dan de tweede helft van 2016. Deze was vastgesteld op 23.000.

De taakstelling voor de eerste helft van 2017 is lager doordat er in de tweede helft van 2016 minder vergunningen door de IND zijn afgegeven dan eerder verwacht. Dit is onder meer het gevolg van de lagere asielinstroom en de veranderde samenstelling ervan: er komen minder asielzoekers naar Nederland en bovendien is er voor een deel sprake van minder kansrijke asielverzoeken.

Tabel 3: Taakstelling huisvesting vergunninghouders

	2015-1	2015-2	2016-1	2016-2	2017-1	2017-2 <sup>2</sup>
Taakstelling	24	25	34	39	22	32

## 4. Verhoogde Asielinstroom

In de 'Nieuwsbrief Sociaal Domein, 2de kwartaal' is geschreven dat gemeenten in 2016 de opdracht krijgen om gehuisveste vergunninghouders een participatieverklaringstraject aan te bieden. Hiervoor dienen de gehuisveste vergunninghouders een traject te volgen om kennis te verwerven van de Nederlandse Kernwaarden (vrijheid, gelijkwaardigheid, solidariteit en participatie). Als compensatie ontvangt de gemeente een vergoeding van € 1370,- per volwassen gehuisveste vergunninghouder. Om in 2016 in aanmerking te komen voor de verhoogde vergoeding dient de gemeente het COA een plan van aanpak toe te sturen, waarin is aangegeven dat het participatieverklaringstraject geïmplementeerd en in uitvoering is. Het College heeft op 11 oktober 2016 besloten om in te stemmen met het Plan van aanpak participatieverklaring gemeente Boxmeer.

Al sinds jaren verzorgt Sociom (voorheen Radius) de maatschappelijke begeleiding voor vergunninghouders in Boxmeer. De gemeente is tevreden over de uitvoering van de werkzaamheden door Sociom. Zij hebben specifieke kennis van de lokale situatie, sociale kaart en netwerken op dit terrein. Zodoende heeft het College besloten om Sociom het participatieverklaringstraject te laten organiseren.

Eind november start in Boxmeer een groep van 15 personen van één nationaliteit. Nadat alle 4 de workshops zijn gevolgd, vindt afsluiting plaats middels het uitreiken van de participatieverklaring. Alvorens te starten met een 'nieuwe ronde' wordt er door partijen geëvalueerd.

<sup>2</sup> Prognose op basis van inzichten per oktober 2016.

## 5. Wijziging Participatiewet

Op 1 januari 2017 treden in werking: de Wet tot wijziging van de socialezekerheidswetten in verband met de regeling van de bestuurlijke boete en de Verzamelwet SZW 2017. Eerder is gemeld dat door de wijziging van de Participatiewet de Verordening verrekening bestuurlijke boete zou worden aangepast. Door het vervallen van artikel 60b van de Participatiewet is de 'robuuste terugvordering' (de mogelijkheid om maximaal drie maanden te verrekenen zonder met de beslagvrije voet rekening te houden) weggefallen. Artikel 60b van de Participatiewet vormde hiervoor de grondslag.

In september 2016 is aan de wijziging van de Participatiewet toegevoegd dat de verplichting tot het opstellen van een verordening voor de recidiveboete vervalt per 1 januari 2017.

Na het bekend worden van deze informatie zijn de opgestarte trajecten voor vaststelling van een nieuwe verordening/beleidsregels opgeschort. Regionaal vindt afstemming plaats om de gevolgen van deze wijziging in beeld te brengen. De Verordening verrekening bestuurlijke boete moet worden ingetrokken. Beleidsregels moeten wederom worden aangepast. Mogelijk heeft de wetwijziging ook nog gevolgen voor de Afstemmings- en de Re-integratieverordening. Nadere informatie volgt via voorstellen aan de Raad.

### Update pilot Participatiewet met IBN

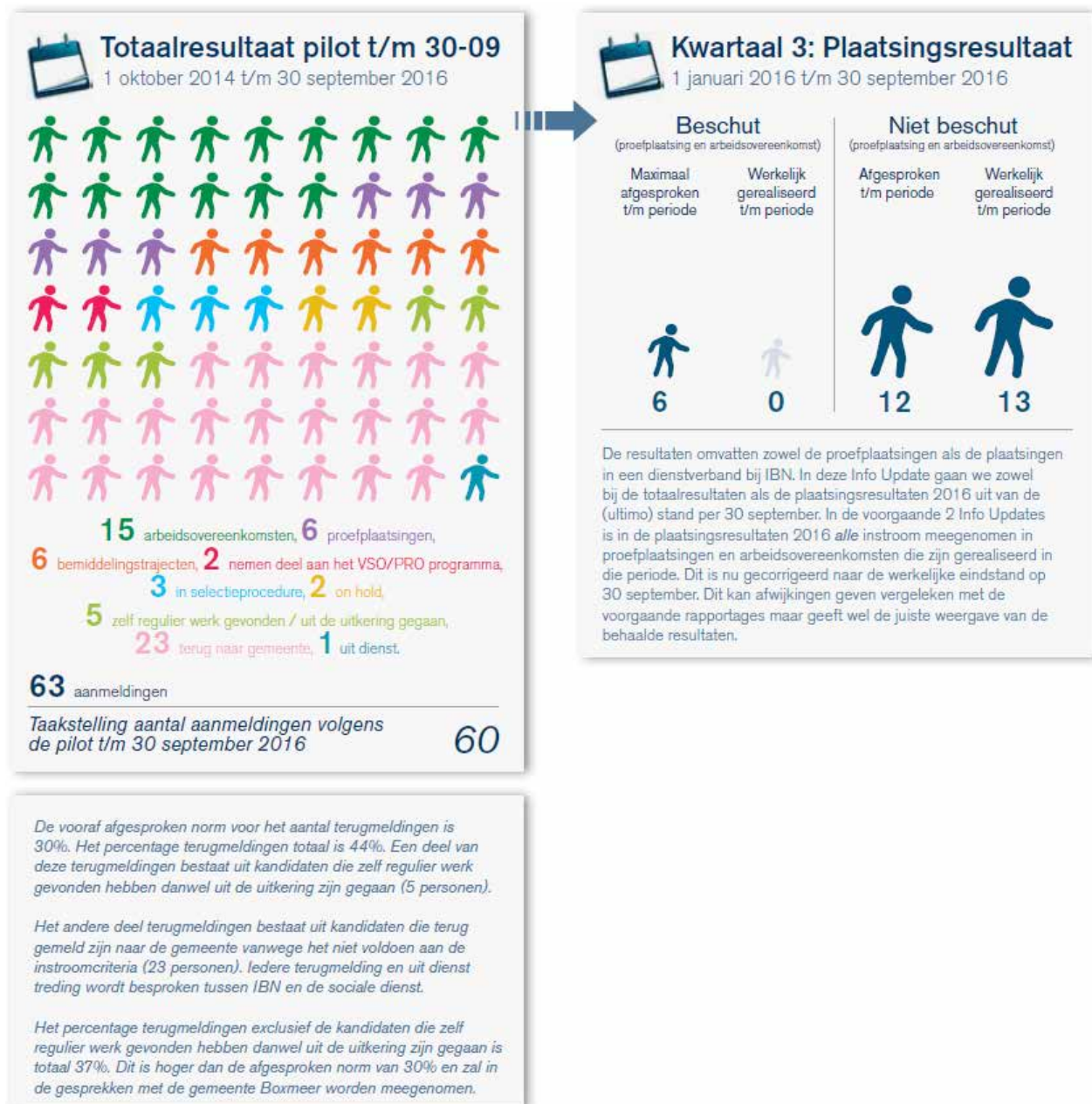

## De financiën in de Participatiewet

De beschikbare budgetten voor 2016 en de uitgaven tot en met het derde kwartaal van 2016 voor de gemeente Boxmeer:

Tabel 4: Uitgaven t/m 2016-3

	Buig (uitkeringsmiddelen)	Participatiebudget (re-integratie-middelen)	Participatiebudget (Wsw)	Totaal
Budgetten 2016	€ 4.265.921*	€ 300.779	€ 5.606.286	€ 10.172.986
Uitgaven t/m 2016-3	€ 3.481.713	€ 259.639	€ 4.207.191	€ 7.948.543

\*Definitief BUIG-budget 2016

## Stand van Zaken

### Maatwerkvoorziening Natura immaterieel Wmo

Hulp bij het huishouden (ZIN)	1-1-2016	1-4-2016	1-7-2016	1-10-2016
Aantal	437	427	412	398

Begeleiding (ZIN)	1-1-2016	1-4-2016	1-7-2016	1-10-2016
Aantal	231	242	234	239

### Maatwerkvoorziening Persoonsgebonden Budget immaterieel Wmo

Hulp bij het huishouden (PGB)	1-1-2016	1-4-2016	1-7-2016	1-10-2016
Aantal	85	58	53	52

Begeleiding (PGB)	1-1-2016	1-4-2016	1-7-2016	1-10-2016
Aantal	29	25	24	21

### Maatwerkvoorziening Natura materieel Wmo

Collectief vervoer (Regiotaxi)	1-1-2016	1-4-2016	1-7-2016	1-10-2016
Aantal	428	419	406	399

Vervoers-voorzieningen	1-1-2016	1-4-2016	1-7-2016	1-10-2016
Aantal	263	262	258	261

Woonvoorzieningen	1-1-2016	1-4-2016	1-7-2016	1-10-2016
Aantal	305	289	285	289

Rolstoel-voorzieningen	1-1-2016	1-4-2016	1-7-2016	1-10-2016
Aantal	343	322	316	326

### Toelichting op de cijfers

Met uitzondering van de begeleiding in natura zien we in het 3e kwartaal van 2016 een verdere daling van het aantal cliënten dat gebruik maakt van de Wmo-diensten. Daarnaast zien we een voorzichtige kanteling bij de verstrekking van de Wmo-voorzieningen. De aantallen zijn hier licht gestegen.

## Ontwikkelingen

### 1. Aanbesteding Wmo hulpmiddelen

Om de levering van de Wmo-hulpmiddelen, zoals rolstoelen, scootmobielen, tilliften etc., in het Land van Cuijk te kunnen continueren moeten de vijf gemeenten opnieuw een contract afsluiten. Het



huidige contract met de firma Welzorg, Medipoint (Harting-bank) en Kersten loopt op 31 december 2016 af. Verlengen is niet mogelijk. Om te komen tot een nieuwe raamovereenkomst is een nieuwe aanbestedingsprocedure in voorbereiding. De sluitingstermijn voor de inschrijvingen was maandag 14 november 2016. Als de procedure volgens planning verloopt kunnen de nieuwe contracten in december 2016 worden getekend.

## 2. Nieuwe vervoerder Regiotaxi per 1 januari 2017

Het bestuur van de Gemeenschappelijke Regiotaxi Kleinschalig Collectief Vervoer, bekend als regiotaxi, heeft na een aanbestedingsprocedure de opdracht gegund aan Zorgvervoercentrale Nederland (ZCN). De huidige vervoerder van de Munckhof zal per 1 januari 2017 worden opgevolgd door ZCN. Er is aanbesteed voor de periode 2017 en 2018 met een verlengingsoptie van 2 x 1 jaar. De eerste twee jaar van de looptijd van het contract (2017 en 2018) zal onder meer worden gebruikt om de doorontwikkeling voor de komende jaren, richting een vorm van mobiliteitscentrale, nader uit te werken.

## 3. Resultaten cliëntervaringonderzoek (CEO) 2015 in de Wmo

Sinds 2016 zijn gemeenten, op grond van de Wet maatschappelijke ondersteuning, verplicht jaarlijks te onderzoeken hoe de cliënten de kwaliteit van de maatschappelijke ondersteuning ervaren. In de Wmo 2015 is bepaald dat er meer nadruk moet komen te liggen op het meten van ervaringen van cliënten, in plaats van op tevredenheid.

Het ministerie van VWS heeft in samenwerking met de VNG een standaardvragenlijst ten behoeve van het cliëntervaringsonderzoek Wmo ontwikkeld. Deze standaardvragenlijst is verplicht voor alle gemeenten, zodat onderlinge vergelijkbaarheid (benchmarking) tussen gemeenten kan worden waargenomen. In 2016 heeft het college op basis van de standaardvragenlijst het cliëntervaringsonderzoek 2015 uitgevoerd.

De conclusie naar aanleiding van het onderzoek:

In het algemeen kan worden gesteld dat Wmo-clieënten het contact, kwaliteit en het effect van de ondersteuning als positief ervaren. De opmerkingen bestonden veelal uit positieve geluiden over de medewerkers van het zorgloket of de medewerkers die de ondersteuning bieden. Ook is een aantal malen opgemerkt dat door de geboden ondersteuning het mogelijk is om langer thuis te blijven wonen en dat het als positief wordt ervaren dat het sociaal netwerk wordt ontlast.

Een relatief kleine groep Wmo-clieënten ervaart het contact, kwaliteit en het effect van de ondersteuning als minder positief. Uit de opmerkingen die zijn gemaakt komen een aantal knelpunten naar voren die hebben geleid tot een negatief oordeel. Er zijn veelal opmerkingen gemaakt over het verminderde aantal uren huishoudelijke verzorging dat zij ontvangen. Een enkele opmerking is gemaakt over de duur van de indicatiestelling (veelal in complexe situaties) en een hoge eigen bijdrage.

Er is een kwalitatieve verdieping nodig om te achterhalen waarom cliënten de enquête op een bepaalde manier hebben ingevuld. Dit zou kunnen door alle cliënten die deel hebben genomen aan de enquête te vragen of ze hun mening willen toelichten in een (groeps)gesprek. In de gesprekken met deze cliënten kunnen ervaringen uit de praktijk worden gekoppeld aan de positieve en negatieve ervaringen van cliënten. Dit levert informatie en inzicht op vanuit de praktijk. Ook zou bijvoorbeeld achterhaald kunnen worden wat het effect van de ondersteuning is op de mantelzorger(s). In het eerstvolgende cliëntervaringsonderzoek wordt naast de verplichte vragenlijst van het ministerie ingezet op de kwalitatieve verdieping.

#### 4. In 2017 verlenging van de HHT-regeling in de vorm van Huishoudelijke Verzorging Toelage (HVT)

In 2015 heeft het Rijk een HHT-regeling beschikbaar gesteld. De HHT-regeling is geen Wmo-voorziening, maar een tijdelijke werkgelegenheidsmaatregel om mensen in de thuiszorg aan het werk te houden/helpen. Met HHT krijgen inwoners hulp voor een kleine eigen bijdrage per uur. Het aantal uren dat men in kan kopen is daarbij gelimiteerd.

Het college van burgemeester en wethouders heeft recent besloten om de huidige HHT-regeling in 2017, voor de duur van één jaar, voort te zetten onder dezelfde voorwaarden als in 2016. De bestaande HHT-regeling met zorgaanbieders is hiervoor aangepast tot een gemeentelijke regeling, huishoudelijke verzorging toelage (HVT).

Om in aanmerking te komen voor HVT moeten inwoners aan voorwaarden voldoen.

Inwoners kunnen HVT aanvragen bij een zorgaanbieder die ook huishoudelijke verzorging via een Wmo-maatwerkvoorziening verzorgt. Met die zorgaanbieder sluit de inwoner een contract. De gemeente betaalt € 15 per uur aan de zorgaanbieder. De eigen bijdrage voor de cliënt hangt af van het uurtarief van de zorgaanbieder en komt in de praktijk neer op een bijdrage tot maximaal € 8 per uur.

#### 5. Hoogte eigen bijdrage in de Wmo

Op basis van praktijkvoorbeelden komt naar voren dat de afgesproken tariefsystematiek voor begeleiding in de regio Brabant Noordoost-oost bij cliënten met een relatief hoger inkomen, al of niet in combinatie met aanwezig vermogen, kan leiden tot een hoge eigen bijdrage. Deze hoge eigen bijdrage wordt met name door de cliënt als onbillijk ervaren als het gaat om de inzet van ondersteunende begeleiding (individueel, dagbesteding). Dit als gevolg van het feit dat in deze geen relatie aanwezig is tussen de mate van inzet (ondersteuningsbehoefte) en de factuur die betaald wordt aan de zorgaanbieder. Het betreft hier een relatief kleine groep cliënten van naar schatting minder dan 5% van het Wmo-bestand.

De relatief hoge eigen bijdrage voor een klein deel van de doelgroep heeft twee effecten in de Wmo-uitvoering.

- De cliënt ervaart dat de hoogte van de eigen bijdrage vaak niet in relatie staat tot de geleverde dienst (ondersteuning).
- Een deel van de aanvragers/cliënten haakt af als helder wordt hoe hoog de eigen bijdrage zal worden.

Gemeenten maken zich in toenemende mate zorgen over deze groep afhakers omdat zij mogelijk verstoken blijven van noodzakelijke ondersteuning die mogelijk op de lange termijn weer extra gevolgen kan hebben door bijvoorbeeld een intensievere vorm van zorg. Alle oplossingsmogelijkheden zijn in het Land van Cuijk geanalyseerd. Uiteindelijk is geconcludeerd dat de optie om een lagere dan de werkelijke kostprijs van de voorziening aan het CAK door te geven, het beoogd effect kan brengen.

De aanpassing is vanuit gemeenten eenvoudig te communiceren richting CAK, eenvoudig uit te voeren door het CAK en eenvoudig uit te leggen aan de doelgroep.

Aan de colleges in het Land van Cuijk is de betreffende optie uitgewerkt en voorgelegd waarbij voor alle begeleidingsproducten een maximale kostprijs richting CAK doorgegeven kan worden van € 150 per 4 weken.

Het beoogd effect is als volgt:

- Het uitgangspunt van de sterkste schouders dragen de zwaarste lasten blijft bij de keuze voor deze aanpassing in de Wmo gehandhaafd.
- De hoogte van de eigen bijdrage voor een aantal specifieke begeleidingsproducten wordt beperkt.

- De hoogte van de (verlaagde) kostprijs richting CAK is zodanig gekozen dat aanvragers/cliënten naar verwachting minder snel zullen afhaken voor ondersteunende begeleiding op basis van de hoogte van de eigen bijdrage.

Het betreft een voorgenomen besluit van het college van B&W. Het college hecht in deze aan een advies van de Burgerparticipatieraad (BPR) alvorens een voorstel aan de gemeenteraad zal worden gedaan voor het aanpassen van het beleid op dit punt. Na advies van de BPR zal een aangepaste Wmo-Verordening en/of Nadere Regels ter vaststelling worden aangeboden. De planning is dat de aangepaste eigen bijdrage voor deze doelgroep vanaf 1 januari 2017 kan worden toegepast.

## De financiën in de Wmo

De belangrijkste budgetten 2016 en de uitgaven tot en met het tweede kwartaal van 2016 voor de gemeente Boxmeer:

	Wmo voorzieningen	Begeleiding Zorg in natura	ZIN hulp bij het huishouden	PGB hulp bij het huishouden	PGB begeleiding
Budgetten 2016	€ 617.470	€ 1.605.598	€ 1.214.000	€ 403.000	€ 493.128
Uitgaven t/m 2016-3	€ 372.667	€ 981.334	€ 666.742	€ 120.000	€ 190.000

## Actuele zaken rondom Jeugd in Noord Oost Brabant

### 1. Bestuurdersconferentie Jeugdhulp NOB 21 oktober jl.

Op vrijdag 21 oktober vond een Bestuurdersconferentie Jeugdhulp NOB plaats met alle jeugdwethouders en ambtenaren uit de regio. “Werk maken van Transformatie” was de kernboodschap van de middag. Bestuurders trokken samen de conclusie dat de transformatie niet langer kan wachten en dat gemeenten en zorgaanbieders nú aan de slag moeten door gezamenlijk concrete stappen te zetten om de focus te verleggen van inkopen naar transformeren. Aan deze conferentie wordt samen met aanbieders en basisteams verdere uitwerking gegeven.

### 2. Inkoop psychologische zorg voor kinderen in het ziekenhuis

Ook kinderen die in het ziekenhuis liggen kunnen psychologische zorg nodig hebben. Ziekenhuizen hebben deze psychologische zorg vaak zelf in huis en kunnen deze snel inzetten. De zorg voor (chronisch) zieke kinderen blijft voorsnog via de zorgverzekering lopen, welke deze ook vergoedt. Als een kind dat in het ziekenhuis ligt psychologische hulp nodig heeft vanwege lichamelijke klachten dient de gemeente deze behandeling te vergoeden. Hiervoor is een verwijzing nodig van het sociale wijkteam, de huisarts of een medisch specialist van het ziekenhuis.

### 3. Stand van zaken contracteren specialistische Jeugdhulp NOB 2017

Op 31 augustus jl. zijn de contracten specialistische Jeugdhulp NOB 2017 en verder ter ondertekening verzonden aan de jeugdhulpaanbieders. De meeste contracten zijn inmiddels getekend retour. Met een aantal aanbieders is de centrumgemeente 's-Hertogenbosch nog in gesprek.

## Actuele zaken rondom Jeugd in het Land van Cuijk

### 4. Cliëntervaringsonderzoeken

Als gemeente zijn wij verplicht jaarlijks een onderzoek uit te voeren naar cliëntervaring bij specialistische jeugdhulp.

In mei 2016 heeft BMC advies dit onderzoek in opdracht van de kinderombudsman uitgevoerd onder jeugdigen die een of meerdere vormen van specialistische jeugdhulp hebben genoten in 2015 en 2016. Op het onderzoek is landelijk zeer weinig respons geweest. Ook in Land van Cuijk waar twintig reacties zijn ontvangen. Het onderzoek is daarmee niet representatief en aan de hand daarvan kunnen geen goed onderbouwde conclusies worden getrokken. Dit onderzoek is eenmalig en vindt na 2016 niet meer plaats.

Op dit moment worden de laatste voorbereidingen getroffen waarna het eigen Basisteam Centrum voor Jeugd en Gezin aan de slag gaat met een eigen onderzoek naar cliëntervaring. De opdracht voor het analyseren en verwerken van de vragenlijsten is hierbij uitbesteed aan een extern onderzoeksbureau om de objectiviteit te waarborgen. In het proces zijn maatregelen ingebouwd om de respons te verhogen. Resultaten zullen in toekomstige nieuwsbrieven Sociaal Domein worden gepresenteerd.

### 5. Informatievoorziening vanuit het BJJ

Begin 2016 is een module geïmplementeerd waarmee relevante management- en stuurinformatie kan worden gegenereerd. Dit heeft er toe geleid dat de eerste resultaten uit de bedrijfsvoering van het BJJ kunnen worden gepresenteerd. Met bijgaande cijfers willen we u op hoofdlijnen een eerste beeld geven

van de werkzaamheden van het BJK. De komende tijd zullen trends en ontwikkelingen zichtbaar worden en zullen we hier steeds meer op in kunnen spelen.

## 6. Toegang tot het BJK

Ouders en jongeren kunnen de weg naar het BJK zelf vinden of via bijvoorbeeld het jongerenwerk of school. Deze 'toegang naar het BJK' voor alle gemeenten in het Land van Cuijk samen is in onderstaande tabel weergegeven.

Toegang naar BJK	Kwartaal 2 2016	Kwartaal 3 2016
GGZ	4	1
Gecertificeerde instelling	2	2
Huisarts	10	20
Overige instellingen	37	30
Politie/ Justitie	1	1
School	13	40
Veilig Thuis	4	7
Zorgaanbieder PGB	3	2
Zorgaanbieder ZIN	18	21
Geen verwijzer/zelf naar BJK	275	116
<b>Totaal</b>	<b>367</b>	<b>238</b>

## 7. Veilig Thuis

Veilig Thuis (VT) opereert in geval van zware en spoedeisende situaties vaak samen met het BJK. Dit zijn cases die in veel gevallen worden opgestart om de veiligheid van kinderen te kunnen blijven borgen. Onderstaand is weergegeven het aantal cases dat op initiatief van het BJK is gestart in samenwerking met VT.

Cases met veilig thuis	Trajecten op 1-1-2016
Tweede kwartaal 2016	7
Derde kwartaal 2016	4
<b>Totaal</b>	<b>11</b>

## 8. Werkzaamheden BJK

Het BJK voert verschillende werkzaamheden uit, die wij hieronder voor u in beeld brengen. Het is nog niet mogelijk om te stellen hoe tijdsintensief deze werkzaamheden zijn; dit is zeer verschillend per cases. Er wordt gewerkt aan een verdiepende slag waarmee dit beter inzichtelijk wordt om zo onder meer caseload beter te kunnen spreiden. Deze uitkomsten worden ook meegenomen in de doorontwikkeling van het BJK.

Werkzaamheden	Kwartaal 2	Kwartaal 3
Casemanagement	113	103
Groepswerk / preventie	65	46
Leren, werk, dagbesteding	262	203
Opvoed-, opgroei- en ontwikkelingsvraagstukken	519	489
Psychosociale ondersteuning	267	271
Regelgeving en geldzaken	137	74
Samenleven en wonen	65	85
Traject IVH	12	7
Versterken eigen kracht / activeren eigen netwerk	209	235
Vraagverheldering	528	583
Werkzaamheden verricht op verzoek gecertificeerde instelling	49	18
<b>Totaal</b>	<b>2226</b>	<b>2114</b>

### 9. Beëindiging werkzaamheden bij BJJ

Op zeker moment worden de werkzaamheden met betrekking tot een cliënt bij het BJJ geëindigd. De redenen hiervoor vind u in onderstaande tabel.

Reden afsluiten cases kwartaal 2 en 3	Kwartaal 2	Kwartaal 3
Ondersteuning CJG afgerond	77	53
Beschikking afgegeven	170	96
Verwezen naar voorliggend veld (algemene voorzieningen, buurthuis, sportclub)	15	3
Voortijdig beëindigd op initiatief jeugdprofessional	3	4
Voortijdig beëindigd op initiatief van cliënt	13	9
<b>Percentage zonder beschikking afgehandeld</b>	<b>31%</b>	<b>42%</b>
<b>Totaal</b>	<b>278</b>	<b>165</b>

### 10. PGB verstrekkingen

De werkzaamheden van het BJJ eindigen onder andere als een beschikking wordt afgegeven. Deze kan worden afgegeven in de vorm van Zorg in natura (ZIN) bij een zorgaanbieder of in de vorm van PGB.

In de eerste nieuwsbrief van 2016 rapporteerden we een totaal van 297 openstaande PGB's op 01-04-2016. Hierin zat een dubbeltelling, doordat na 1 januari doorlopende beschikkingen als nieuwe werden geregistreerd. Om het unieke aantal uitstaande PGB's te presenteren, zijn deze vanaf het tweede kwartaal 2016 ontsloten uit het portal van de Sociale Verzekeringsbank (SVB). Het PGB verloop over het tweede en derde kwartaal van 2016 is hieronder weergegeven.

### Aantal openstaande PGB's

Gemeente	PGB actief per 01-01-2016	PGB actief per 01-04-2016	PGB actief per 01-07-2016	PGB actief per 01-10-2016	Toe- of afname 3e kwartaal
Boxmeer	80	82	88	91	+3
Cuijk	36	41	42	47	+5
Grave	25	29	35	39	+4
Mill en Sint Hubert	22	22	22	25	+3
Sint Anthonis	25	27	28	31	+3
<b>Totaal</b>	<b>188</b>	<b>201</b>	<b>215</b>	<b>233</b>	<b>18</b>

### Toelichting

Er is een duidelijk stijgende lijn zichtbaar in het aantal PGB's dat open staat op peildata.

### 11. Zorg in natura (ZIN)

De inkoop van gespecialiseerde zorg is in handen van de centrumgemeente 's-Hertogenbosch. Onder zorg in natura vallen drie vormen van zorg, te weten: ambulante zorg, zorg met verblijf en gedwongen jeugdzorg. In deze nieuwsbrief is aandacht voor alle drie de vormen. We nemen u mee in het verloop over de eerste drie kwartalen van 2016.

### Totaal aantal ZIN zorgtrajecten Land van Cuijk

Gemeente	Actief per 01-01-2016	Actief per 01-04-2016	Actief per 01-07-2016	Actief per 01-10-2016	Toe- of afname 3e kwartaal
Boxmeer	443	465	492	487	-5
Cuijk	362	391	400	420	+20
Grave	148	175	183	184	+1
Mill en Sint Hubert	137	162	177	175	-2
Sint Anthonis	149	163	164	173	+9
<b>Totaal</b>	<b>1239</b>	<b>1356</b>	<b>1416</b>	<b>1439</b>	<b>+23</b>

### Toelichting

Uit bovenstaande tabel kunt u opmaken dat het aantal lopende trajecten per kwartaal stijgt waarbij deze stijging in het 3e kwartaal is afgevlakt. Hierbij kan een cliënt meerdere trajecten hebben. De stijging kan onder andere veroorzaakt worden doordat uitstroom niet recht evenredig verloopt met instroom vanwege de duur van de behandeltrajecten.

## 12. Ambulante zorg Land van Cuijk

Aantal actieve ZIN zorgtrajecten ambulantly op peildata:

Gemeente	Actief per 01-01-2016	Actief per 01-04-2016	Actief per 01-07-2016	Actief per 01-10-2016	Toe- of afname 3e kwartaal
Boxmeer	417	437	465	461	-4
Cuijk	322	347	352	383	+31
Grave	131	156	163	166	+3
Mill en Sint Hubert	126	153	165	164	-1
Sint Anthonis	141	154	155	164	+9
<b>Totaal</b>	<b>1137</b>	<b>1247</b>	<b>1.300</b>	<b>1338</b>	<b>+38</b>

### Toelichting

Uit bovenstaande tabel kunt u opmaken dat vooral in het eerste kwartaal van 2016 sprake was van een forse toename in actieve trajecten. Deze toename is in de loop van 2016 afgevlakt.

Toe- of afname van het aantal trajecten ontstaat door het verschil in in- en uitstroom. Het verloop van instroom en uitstroom van ambulante trajecten treft u in de onderstaande tabellen.

*Instroom ambulante zorg per verwijzer*

Gemeente	Instroom 1e kwartaal	Instroom 2e kwartaal	Instroom 3e kwartaal	Toe- of afname 3e kwartaal
Gecertificeerde instelling	36	32	24	-8
Geen verwijzer	23	30	26	-4
Basisteam	85	79	90	+11
Huisarts	197	147	107	-40
Jeugdarts	3	5	0	-5
Medisch specialist	2	3	0	-3
<b>Totaal</b>	<b>346</b>	<b>296</b>	<b>247</b>	<b>-49</b>

### Toelichting

Het aantal verwijzingen door huisartsen is gedurende 2016 sterk afgenomen. Over verwijzgedrag zijn we met huisartsen voortdurend in gesprek. In de toekomst blijven we in gesprek met huisartsen hieromtrent. Een mogelijke verklaring voor de daling in het aantal verwijzingen van de gecertificeerde instellingen (GI) is gedaald en een toename in het aantal verwijzingen van het BJJG in het derde kwartaal van 2016, kan liggen in de steeds betere samenwerking tussen Bureau jeugdzorg (GI) en het BJJG. BJJG legt vaker cases terug bij het BJJG of deze worden gezamenlijk met het BJJG opgepakt.



### *Uitstroom ambulante zorg per gemeente*

Gemeente	Uitstroom 1e kwartaal	Uitstroom 2e kwartaal	Uitstroom 3e kwartaal	Toe- of afname 3e kwartaal
Boxmeer	77	66	76	+10
Cuijk	80	83	54	-29
Grave	24	30	28	-2
Mill en Sint Hubert	25	29	26	-3
Sint Anthonis	30	29	25	-4
<b>Totaal</b>	<b>236</b>	<b>243</b>	<b>209</b>	<b>-27</b>

#### **Toelichting**

Opvallend is dat het aantal cliënten in zorg stijgt terwijl de instroom daalt. Dit wordt veroorzaakt doordat de uitstroom over de eerste drie kwartalen van 2016 is gedaald. Het mogelijke effect hiervan is dat bepaalde aanbieders vol kunnen raken of wachtlijsten bij bepaalde aanbieders ontstaan. De inkooporganisatie heeft al eerder geconcludeerd dat deze trend niet uniek is in het Land van Cuijk.

Er is geen verklaring gevonden waarom de uitstroom van het aantal cliënten in ambulante zorg in de gemeente Cuijk opvallend sterk is gedaald in het derde kwartaal.

### **13. Zorg met verblijf Land van Cuijk**

#### *Aantal actieve ZIN zorgtrajecten met verblijf op peildata:*

Gemeente	Actief per 01-01-2016	Actief per 01-04-2016	Actief per 01-07-2016	Actief per 01-10-2016	Toe- of afname 3e kwartaal
Boxmeer	26	28	27	26	-1
Cuijk	40	44	48	37	-11
Grave	17	19	20	18	-2
Mill en Sint Hubert	11	9	12	11	-1
Sint Anthonis	8	9	9	9	0
<b>Totaal</b>	<b>102</b>	<b>109</b>	<b>116</b>	<b>101</b>	<b>-15</b>

#### **Toelichting**

Uit bovenstaande gegevens kunt u opmaken dat in de eerste twee kwartalen van 2016 sprake is van lichte groei. In het laatste kwartaal is een forse daling in het aantal actieve trajecten.

Toe- of afname van het aantal trajecten ontstaat door het verschil in in- en uitstroom

Uit onderstaande tabellen kunt u opmaken dat de daling in het aantal actieve trajecten 'zorg met verblijf', is gedaald door een combinatie van dalende instroom en toenemende uitstroom.

#### Instroom ZIN zorgtrajecten met verblijf per verwijzer

Gemeente	Instroom 1e kwartaal	Instroom 2e kwartaal	Instroom 3e kwartaal	Toe- of afname 3e kwartaal
Gecertificeerde instelling	4	7	2	-5
Geen verwijzer	1	0	0	0
Basisteam	4	7	3	-4
Huisarts	2	1	0	-1
Jeugdarts	0	0	0	0
Medisch specialist	0	0	0	0
<b>Totaal</b>	<b>11</b>	<b>15</b>	<b>5</b>	<b>-10</b>

#### Uitstroom ZIN zorgtrajecten met verblijf per gemeente

Gemeente	Uitstroom 1e kwartaal 2016	Uitstroom 2e kwartaal 2016	Uitstroom 3e kwartaal 2016	Toe- of afname 3e kwartaal
Boxmeer	1	2	2	0
Cuijk	1	5	11	6
Grave	0	1	5	4
Mill en Sint Hubert	2	0	2	2
Sint Anthonis	0	0	0	0
<b>Totaal</b>	<b>4</b>	<b>8</b>	<b>20</b>	<b>12</b>

#### 14. Gedwongen Jeugdzorg

Gedwongen jeugdzorg is jeugdzorg die wordt ingezet na uitspraak van een kinderrechter. Deze maatregelen bestaan uit Jeugdbescherming, Jeugdreclassering en Jeugdzorg plus.

#### Aantal maatregelen Jeugdbescherming

Gemeente	Per 01-01-2016	Per 01-04-2016	Per 01-07-2016	Per 01-10-2016	Toe – of afname 3e kwartaal
Boxmeer	21	34	34	36	+2
Cuijk	29	40	44	43	-1
Grave	16	28	26	25	-1
Mill en Sint Hubert	12	17	16	17	+1
Sint Anthonis	9	14	14	14	0
<b>Totaal</b>	<b>87</b>	<b>133</b>	<b>134</b>	<b>135</b>	<b>+1</b>

#### Toelichting

De toename in het eerste kwartaal is het gevolg van het gegeven dat de William Schrikker Stichting vanaf 1-1-2016 gegevens aanlevert.

### Aantal maatregelen Jeugdreclassering

Gemeente	Per 01-01-2016	Per 01-04-2016	Per 01-07-2016	Per 01-10-2016	Toe – of afname 3e kwartaal
Boxmeer	11	10	12	9	-3
Cuijk	10	10	8	10	+2
Grave	3	4	7	6	-1
Mill en Sint Hubert	1	1	2	3	+1
Sint Anthonis	0	0	0	0	0
<b>Totaal</b>	<b>25</b>	<b>25</b>	<b>29</b>	<b>28</b>	<b>-1</b>

### 15. Jeugdzorgplus

In tegenstelling tot Jeugdbescherming en Jeugdreclassering wordt Jeugdzorgplus (gesloten jeugdzorg) ingekocht door het landsdeel Zuid (de provincies Zeeland, Noord-Brabant en Limburg). Cijfers over het gebruik hiervan komen per half jaar ter beschikking. Cijfers over de eerste helft van 2016 zijn afgezet tegen heel 2015. Van de eerste en tweede helft van 2015 zijn geen afzonderlijke gegevens beschikbaar.

Gemeente	Aantal cliënten 2015	Aantal cliënten 1e helft 2016	Vershil 1e helft 2016 t.o.v. 2015
Boxmeer	3	0	-3
Cuijk	6	1	-5
Grave	2	1	-1
Mill en Sint Hubert	0	0	0
Sint Anthonis	0	1	+1
<b>Totaal</b>	<b>11</b>	<b>3</b>	<b>-8</b>

### 16. Algemene opmerking over bijgaande cijfers

Ieder kwartaal worden de cijfers van eerdere kwartalen geactualiseerd. Deze kunnen wijzigen tot het einde van het jaar vanwege soms gedeeltelijk achterlopende administratie van zorgaanbieders. Bij het opstellen van deze nieuwsbrief heeft deze werkwijze geleid tot enkele aanpassingen van cijfers gepubliceerd in eerdere nieuwsbrieven.

### 17. Financiële effecten

Binnen het Land van Cuijk vinden wij het belangrijk dat het BJK op een goede manier georganiseerd is. Hierdoor kun je vroegtijdig signaleren en zorg inzetten, waardoor instroom in de dure, gespecialiseerde jeugdzorg in een aantal gevallen voorkomen kan worden. Uit de in deze nieuwsbrief gepresenteerde statistische gegevens over de ZIN in de regio blijkt voor het Land van Cuijk een afnemende instroom van het aantal cliënten in de gespecialiseerde zorg. Een logisch gevolg hiervan zou zijn dat de inleg van het Land van Cuijk in de regio Noordoost Brabant daalt. Hierover is echter nog geen uitspraak te doen.

De in de regio NOB gecontracteerde zorgaanbieders worden grotendeels gefinancierd op basis van lumpsum. Voor het jaarlijks budget dienen zij een 'x-aantal' cliënten te helpen. Indien deze aantallen binnen een bepaalde bandbreedte naar beneden of boven afwijken, kan het budget tussentijds en/of in een volgend jaar worden bijgesteld. Daalt de instroom dan dient er een evenredige verlaging van het budget tot stand te komen. Gebeurt dit laatste niet, dan wordt het gemiddelde tarief per cliënt alleen hoger en zal het effect van een verminderde instroom teniet worden gedaan.

De financiële effecten van de verminderde instroom vanuit het land van Cuijk zijn op dit moment nog niet inzichtelijk. Zodra herover meer duidelijkheid is, zullen wij u hierover informeren.