

Quick scan natuurwetgeving

**Plangebied Van Domselaerstraat e.o. te
Barneveld, deellocatie**

“Kerk en voormalige LTS”

Plangebied gelegen in kilometerhok
X 168- Y 460 en X 169 – Y 460

Gegevens opdrachtgever

De Bunte Vastgoed
Postbus 8029
6710 AA Ede

Contactpersoon:

de heer W.A. van den Top

CSO Adviesbureau

Regulierenring 6
3981 LB BUNNIK
tel. 030 – 659 43 21
fax 030 – 657 17 92

Contactpersoon CSO

De heer drs. A.N. de Keijzer
De heer ing. H.T. Scheeringa

Projectcode: 10J066

Versiedatum: 02-03-2011

Status: Definitief

Autorisatie

Opgesteld door:
De heer drs. A.N. de Keijzer
Projectleider

Handtekening



.....

Akkoord bevonden door:
H.T. Scheeringa
Kwaliteitscontrole

Handtekening



.....

Projectcode: 10J066
Status:Definitief1
Versiedatum: 02-03-2011



Inhoudsopgave

1	Inleiding	1
1.1	Flora en faunawet.....	1
1.2	Doel quick scan Flora- en faunawet	1
1.3	Kwaliteit	2
2	Gebiedsbeschrijving	3
2.1	Plangebiedbeschrijving.....	3
2.2	Beschermde natuurgebieden in de directe omgeving	3
2.3	Planontwikkeling en geplande ingrepen.....	4
3	Methode	5
3.1	Literatuuronderzoek.....	5
3.2	Veldbezoek.....	5
4	Resultaten	6
4.1	Resultaten flora	6
4.2	Resultaten fauna.....	6
4.3	Samenvatting.....	7
5	Conclusies	8
6	Advies	9

Bijlagen

Bijlage 1: Stroomschema

Bijlage 2: Wetgeving

Bijlage 3: Zorgplicht

Bijlage 4: Kaart regionale ligging plangebied

Bijlage 5: Kaart ligging plangebied ten opzichte van Ecologische Hoofdstructuur (EHS) en Natura 2000

Bijlage 6: Foto's van het plangebied

Bijlage 7: Resultaten en kaart terreinoverzicht

Bijlage 8: Kaart planschets

Bijlage 9: Literatuur

1 Inleiding

In opdracht van De Bunte Vastgoed heeft CSO Adviesbureau een quick-scan natuurwetgeving uitgevoerd op het plangebied Van Dompelaerstraat e.o. te Barneveld. In dit rapport worden de resultaten van de deellocatie “kerk en voormalige LTS” weergegeven.

1.1 Flora en faunawet

De Flora- en faunawet voorziet in de bescherming van planten- en diersoorten. De wet bepaalt dat geen schade aan beschermde planten en dieren mag worden toegebracht, tenzij uitdrukkelijk toestemming is verleend (het “nee, tenzij” beginsel). Daarnaast erkent de wet dat alle dieren van onvervangbare waarde zijn en daarom geldt de zorgplicht. De zorgplicht houdt in dat iedereen ‘voldoende zorg’ in acht moet nemen voor alle in het wild voorkomende dieren en hun leefomgeving. Indien geen ontheffingsplichtige soorten te verwachten zijn in het plangebied of als deze geen schade zullen ondervinden van de geplande ontwikkeling/ingreep, blijven de algemene beschermende bepalingen van kracht in de zin van de algemene zorgplicht (zie bijlage 3).

Samengevat wordt gesteld dat alle vogels, zoogdieren, amfibieën en reptielen en een aantal, meest zeldzame planten, vlinders, libellen, vissen en ongewervelden beschermd zijn. In de praktijk en bij de planontwikkeling zijn bepaalde handelingen ten aanzien van dieren en planten slechts onder strikte voorwaarden mogelijk. De Flora- en faunawet heeft de nodige consequenties bij ruimtelijke ontwikkelingen. Voor een nadere toelichting op de natuurwetgeving wordt verwezen naar bijlage 1, 2 en 3.

1.2 Doel quick scan Flora- en faunawet

Het doel van de quick scan is op basis van een literatuur- en veldonderzoek een inschatting te maken of de geplande ontwikkelingen strijdig zijn met de soortbescherming conform de Flora- en faunawet (2005, zie bijlage 1). Hiermee wordt voldaan aan fase 1 van de procedure van de Flora- en faunawet. In deze fase wordt antwoord gegeven op de vraag of:

- er beschermde dier- of plantensoorten in het plangebied voorkomen;
- activiteiten effecten hebben op beschermde dier- of plantensoorten;
- de activiteit plaatsvindt in of nabij een beschermd natuurgebied (Natura 2000-gebied, EHS, Staatsnatuurmonument);
- er een noodzaak is voor nader onderzoek.

Ook wordt nagegaan of de ontwikkelingen strijdig kunnen zijn met de gebiedsbescherming volgens de Natuurbeschermingswet 1998. De quick scan of vooronderzoek is geen soortgerichte inventarisatie. Het geeft geen volledig inzicht in de aanwezige flora en fauna ter plaatse van het plangebied. Wel is gekeken naar de mogelijkheid dat beschermde flora en fauna aanwezig kan zijn. De quick scan geeft een indruk van de mogelijk aanwezige flora en fauna in het plangebied.

De voorliggende quick scan leent zich niet voor een eventueel noodzakelijke ontheffingsaanvraag bij het Ministerie van Economische zaken, Landbouw en Innovatie (EL&I) voor de geplande planontwikkeling. Zowel bij schade als bij onvoldoende gegevens, volgt doorgaans het advies voor het uitvoeren van een nader onderzoek (volledige veldinventarisatie). Op basis van een nader onderzoek kan vervolgens een ontheffing worden aangevraagd bij het Ministerie van EL&I.

Voor de werking van de Flora- en faunawet wordt verwezen naar bijlage 1 (stroomschema) en 2 en 3 (tekst).

1.3 Kwaliteit

De kwaliteit van de quick scan wordt gewaarborgd door gebruik te maken van interne reviews onder verantwoordelijkheid van de projectleider. Daarnaast draagt CSO zorg voor een projectteam waarin de juiste ervaring en deskundigheid is vertegenwoordigd. Eventuele wisselingen vinden plaats op basis van gelijkwaardigheid. CSO Adviesbureau voor Milieu-Onderzoek B.V. is door Intron gecertificeerd voor de ISO 9001- en de 14001-normen. Medewerkers zijn VOL-VCA gecertificeerd. Daarnaast is CSO lid van het Netwerk Groene Bureaus (NGB).



2 Gebiedsbeschrijving

2.1 Plangebiedbeschrijving

Het plangebied heeft een oppervlakte van circa 1,6 hectare en is gelegen aan de Van Domselaerstraat te Barneveld. Voor de regionale ligging van het plangebied wordt verwezen naar bijlage 4. Het plangebied bestaat uit een schoolcomplex (voormalige LTS) en een kerk met naastgelegen woningen (westelijk van de kerk) gelegen aan de Van Domselaerstraat te Barneveld. Het plangebied ligt in kilometerhokken X 168- Y 460 en X 169 – Y 460.

De noordgrens van het plangebied wordt gevormd door de Hensjesweg en Wilhelminastraat, beide lopen langs de voormalige LTS. De zuid/oostgrens wordt gevormd door de van den Bogerdlaan, deze loopt langs de kerk. De westgrens wordt gevormd door de van Domselaarstraat langs de woningen aldaar en de voormalig LTS.

Het gebied is vrijwel geheel verhard op wat tuinen en groenvoorzieningen na. Aan de van Domselaarstraat bevindt zich een klein grasveldje (ruigte) naast een garage. Op de erfgronden zijn plaatselijk circa 2 meter hoge hagen bestaande uit coniferen aanwezig (lijnvormige elementen). Op het plangebied zijn een aantal kapvergunningplichtig bomen aanwezig (o.a. berk en esdoorn).

Zowel de schoolgebouwen als de kerk zijn voorzien van spouwmuren welke toegankelijk zijn voor vleermuizen door open stootvoegen. Bij enkele woningen binnen het plangebied is dit eveneens geconstateerd. Boven de school zijn kauwtjes waargenomen welke mogelijk in schoorstenen broeden. Diverse vogels zijn op het plangebied gesignaleerd, het betreffen algemene broedvogels zoals mees, vink, merel en houtduif. Er zijn géén nesten waargenomen.

Ter plaatse van het plangebied bevindt zich geen oppervlaktewater.

Enkele foto's van het plangebied en directe omgeving zijn opgenomen in bijlage 6. Een situatietekening met de samenvatting van de resultaten is gegeven in bijlage 7.

2.2 Beschermde natuurgebieden in de directe omgeving

Het plangebied zelf heeft geen status in het kader van de Natuurbeschermingswet 1998 (Natura 2000, Vogel- of Habitatrichtlijn, beschermd Natuurmonument en Ecologische Hoofdstructuur). Ook zijn dergelijke beschermde gebieden niet aanwezig in de directe omgeving (niet binnen drie kilometer afstand van het plangebied, zie bijlage 5). Wél zijn onderdelen van de EHS op circa 500 meter afstand aanwezig, namelijk het Schaffelaarsebos. Een effect van de planontwikkeling op de beschermde natuurwaarden van de EHS is niet te verwachten gezien de afstand en de tussenliggende bebouwing.

Een nader onderzoek in het kader van de Natuurbeschermingswet 1998 en Ecologische Hoofdstructuur wordt om deze reden niet zinvol geacht. De quick-scan beperkt zich dan ook verder tot de Flora- en faunawet.

2.3 Planontwikkeling en geplande ingrepen

De voorgenomen planontwikkeling (bron: opdrachtgever) bestaat uit:

- het bouwen van woningen in de volgende verdeling: 30% sociale huur, 27% goedkope koop, 28% middeldure koop, 15% duur (vrijstaand).
- de herinrichting van het plangebied, waarbij de huidige gebouwen zullen worden gesloopt. Zie voor de bestaande plannen de inrichtingsschets 03-09-2010, bijlage 8.
- De hoofdstructuur betreft een oostwest gerichte ontsluiting en een lagere bebouwingsdichtheid met een groene zoom in het binnengebied. Het gesloten bouwblok op de hoek van de Van Domselaerstraat en Van den Bogertlaan met hier een tweede inprikker komt voort uit het eerste model. Aan de noordoostzijde wordt het plan op aanwijzing van de gemeente afgerond met een tweede appartementencomplex zoals is gepresenteerd in model 3, waar de woonstraat onder door loopt waardoor het plan op drie plaatsen wordt ontsloten. De keuze voor twee appartementencomplexen resulteert in een relatief hoog bebouwingsbeeld met een meer stedelijk of centrumdorps karakter. Voor het binnengebied is daarom gekozen voor een luchtige verkaveling met relatief veel ruimte voor groen en een lagere bebouwingsdichtheid die meer aansluit op de omgeving. De groene gordel van het binnengebied is in het voorkeursmodel als het ware de kwaliteitsschakel die het plan aan één hecht.

De voorgenomen planontwikkeling is zodanig dat vrijwel alle in het plangebied te verwachten planten en dieren zullen worden verstoord, bedreigd en/of uit hun leefgebied worden verjaagd.

3 Methode

3.1 Literatuuronderzoek

Voor de toetsing van de planontwikkeling en eventueel bijbehorende ingrepen aan de Flora- en faunawet, is een literatuuronderzoek uitgevoerd. Hierbij is informatie gebruikt uit verspreidingsatlassen, internet en overige literatuur en indien beschikbaar andere onderzoeken en gegevens (zie bijlage 7).

3.2 Veldbezoek

Op 9 februari 2011 is door CSO een veldbezoek aan het plangebied uitgevoerd. Het plangebied en directe omgeving is bekeken op de mogelijke geschiktheid en aanwezigheid ten aanzien van het voorkomen van beschermde flora- en faunasoorten. Tijdens het veldbezoek zijn de terreinkenmerken van het plangebied beoordeeld. Deze beoordeling is gericht op de te verwachten beschermde flora- en faunasoorten, zoals vastgesteld in het uitgevoerde literatuuronderzoek. De beoordeling vindt plaats door middel van een algemene veldverkenning en richt zich op de natuurwaarden van het plangebied en de directe omgeving (invloedssfeer van te verrichten werkzaamheden).

Het veldonderzoek is uitgevoerd door de heer drs. A.N.(Alexander) de Keijzer. Hierbij is het gehele plangebied en directe omgeving bezocht. Het plangebied is bekeken op de mogelijke geschiktheid en aanwezigheid ten aanzien van het voorkomen van beschermde flora- en faunasoorten.

4 Resultaten

De Flora- en faunawet voorziet in de bescherming van planten- en diersoorten. De wet bepaalt dat geen schade aan beschermde planten en dieren mag worden toegebracht, tenzij uitdrukkelijk toestemming is verleend (het “nee, tenzij” beginsel). Daarnaast erkent de wet dat alle dieren van onvervangbare waarde zijn en daarom geldt de zorgplicht (zie bijlage 3). De zorgplicht houdt in dat iedereen ‘voldoende zorg’ in acht moet nemen voor alle in het wild voorkomende dieren en hun leefomgeving. Samengevat wordt gesteld dat alle vogels, zoogdieren, amfibieën en reptielen en een aantal (meest zeldzame) planten, vlinders, libellen, vissen en ongewervelden beschermd zijn. In de praktijk en bij de planontwikkeling zijn bepaalde handelingen ten aanzien van dieren en planten slechts onder strikte voorwaarden mogelijk. Hiermee heeft de Flora- en faunawet de nodige consequenties voor ruimtelijke ontwikkelingen (zie bijlage 1).

In de Flora- en faunawet wordt onderscheid gemaakt in drie beschermingsregimes:

- tabel 1 (algemene soorten);
- tabel 2 (overige soorten);
- tabel 3 (strikt beschermde soorten).

Van belang voor de quick scan zijn de tabel 2 en 3 soorten, aangezien deze ontheffingsplichtig zijn. Voor tabel 1 soorten geldt een vrijstelling in het kader van ruimtelijke ontwikkeling. De algemene zorgplicht is echter in alle gevallen van toepassing. Voor een overzicht van de resultaten van het literatuuronderzoek naar tabel 1, 2 en 3 soorten zie bijlage 7.

4.1 Resultaten flora

Tijdens het veldbezoek zijn binnen het plangebied geen wettelijk beschermde plantensoorten conform de Flora- en faunawet aangetroffen. Gezien het terreintype (grotendeel verhard school- en kerkterrein met enkele tuinen binnen de bebouwde kom), het gebruik (intensief) en het beheer (intensief maaien en onderhoud) worden dergelijke soorten ook niet verwacht.

4.2 Resultaten fauna

Voor de verschillende soortgroepen zijn historische verspreidingsgegevens bestudeerd. Deze verzamelde verspreidingsgegevens hebben veelal betrekking op uurhokniveau (gebied van 5 x 5 kilometer). Het plangebied beslaat een klein deel van dit uurhok en een deel van de in het uurhok aanwezige diersoorten zullen derhalve niet in het plangebied voorkomen (zie bijlage 6 voor een overzicht van de verzamelde gegevens).

De verspreidingsgegevens van grondgebonden zoogdieren (Broekhuizen, 1992) geven aan dat in de regio van het plangebied grondgebonden zoogdieren kunnen worden aangetroffen. De mogelijk voorkomende soorten zijn veelal algemene soorten (tabel 1 soorten), hiervoor geldt een vrijstelling in het kader van ruimtelijke ontwikkeling. Van de mogelijk voorkomende soorten is de eekhoorn echter strikter beschermd conform de Flora- en faunawet (tabel 2 soort). Voor een overzicht van de geregistreerde soorten zie bijlage 6. Het voorkomen van Eekhoornnesten wordt uitgesloten vanwege het ontbreken van aaneengesloten bospercelen op het plangebied. Ook als foerageergebied door de eekhoorn wordt het plangebied ongeschikt geacht.

De verspreidingsgegevens van **vleermuizen** (Limpens, 2009) geven aan dat in de regio van het plangebied vleermuizen kunnen voorkomen. Alle vleermuizen zijn strikt beschermd volgens de Flora- en faunawet (tabel 3 soorten). De in de regio voorkomende vleermuizen zijn: franjestaart, gewone dwergvleermuis, gewone grootoorvleermuis, laatvlieger, rosse vleermuis, ruige dwergvleermuis en watervleermuis. Mogelijk zullen deze vleermuizen het plangebied gebruiken als verblijfsgebied, vliegrouete en foerageergebied. De opstallen (zowel schoolgebouwen als kerk en woningen) zijn geschikt als verblijfplaatsen voor gebouwbezonende vleermuizen zoals de dwergvleermuizen, grootoren, laatvliegers en dwergvleermuis. Daarnaast bevinden zich op het terrein lijnvormige elementen zoals conifeerhagen die van belang kunnen zijn in de oriëntatie van vleermuizen.

De verspreidingsgegevens van **amfibieën en reptielen** geven aan dat in de omgeving van het plangebied diverse amfibieënsoorten en reptielen aanwezig kunnen zijn (RAVON, 2007). De mogelijk voorkomende soorten zijn veelal algemene soorten (tabel 1 soorten) zoals: bruine kikker, gewone pad en kleine watersalamander waarvoor een vrijstelling geldt in het kader van ruimtelijke ontwikkeling. Het plangebied is in potentie niet geschikt als verblijfsgebied voor deze soorten, ondermeer door het ontbreken van watervoerende elementen. Van de strikter beschermde soorten komt de levendbarende hagedis voor in de omgeving. Het plangebied is niet geschikt als leefgebied voor deze soort gezien de dynamiek en verstoring.

De verspreidingsgegevens van **vissen** geven aan dat in de regio van het plangebied diverse vissoorten kunnen voorkomen (RAVON, 2007). De mogelijk voorkomende soorten zijn veelal algemene soorten (tabel 1 soorten), hiervoor geldt een vrijstelling in het kader van ruimtelijke ontwikkeling. Vanwege het ontbreken van permanent watervoerende elementen binnen het plangebied wordt het voorkomen van deze soorten verder uitgesloten.

De verspreidingsgegevens van **libellen, dagvlinders en overige ongewervelden** geven aan dat geen beschermde soorten in de regio van het plangebied voorkomen (Klaas-Douwe, 2002, Bos, 2006).

Tijdens het veldbezoek zijn diverse **vogelsoorten** in het plangebied waargenomen (onder andere houtduif, koolmees, vink, witte kwikstaart, merel, kauw en ekster). Het gebied heeft mogelijkheden voor broed- en standvogels (bomen, bossage, struiken). Er zijn geen nesten waargenomen. Het is niet waarschijnlijk dat in het plangebied vaste standvogels voorkomen gezien het gebruik en de dynamiek van het plangebied. Voor broedvogels is het gebied wel geschikt.

4.3 Samenvatting

Op basis van het literatuur- en veldonderzoek biedt het plangebied mogelijk een geschikt verblijfs-, voortplantings- en/of foerageergebied of migratieroute voor de volgende strikter beschermde soorten (tabel 2 of 3 soorten).

- **Vleermuizen:** franjestaart, gewone dwergvleermuis, gewone grootoorvleermuis, laatvlieger, rosse vleermuis, ruige dwergvleermuis en watervleermuis.
- **Broedvogels**

5 Conclusies

Op basis van het uitgevoerde literatuuronderzoek, het veldbezoek en de overige verzamelde gegevens kan het onderstaande worden geconcludeerd.

Flora

Binnen het plangebied zijn geen ontheffingsplichtige plantensoorten geregistreerd of aangetroffen. Het ligt niet in de lijn der verwachting dat deze zullen worden aangetroffen. Nader onderzoek naar het voorkomen van ontheffingsplichtige soorten wordt niet noodzakelijk geacht.

Fauna

De zwaarder beschermde soorten (tabel 2 en 3 soorten) die volgens het literatuuronderzoek mogelijk ter plaatse van het plangebied voorkomen, zijn

1. **Vleermuizen:** franjestaart, gewone dwergvleermuis, gewone grootoorvleermuis, laatvlieger, rosse vleermuis, ruige dwergvleermuis en watervleermuis;
2. **Broedvogels,** algemene soorten, geen standvogels.

1. Vleermuizen

De gebouwen op het plangebied zijn geschikt als verblijfslocaties. Daarnaast zijn lijnvormige elementen binnen het plangebied aanwezig. Sloop van de opstallen en het verdwijnen van de lijnvormige elementen kan schade toebrengen aan lokale populaties vleermuizen. Een nader onderzoek naar de functie van het plangebied wordt dan ook noodzakelijk geacht.

2. Broedvogels

Ongetwijfeld zullen binnen de terreingrenzen van het plangebied vogels broeden (in opstallen, bomen, struiken en in het veld). Het plangebied biedt mogelijkheden voor broedvogels. Eventueel in gebruik zijnde broedlocaties zijn gedurende het broedseizoen beschermd (ontheffing is niet mogelijk). De te verwijderen bomen en opstallen vergen controle op in gebruik zijnde schuil- en broedplaatsen.

6 Advies

Het verdwijnen van bebouwing en beplanting van het plangebied zal mogelijk een negatief effect hebben op de aanwezigheid van vleermuizen en is derhalve in strijd met de Flora- en faunawet. Een nader onderzoek naar de functie van het plangebied voor vleermuizen wordt noodzakelijk geacht. Dit vleermuisonderzoek is in een geformaliseerd onderzoeksprotocol gevat en zal minimaal drie veldbezoeken betreffen in de periode maart t/m augustus. Bij het missen van de onderzoeksperiode in maart, april 2011, zal dit voorjaarsdeel van het onderzoek uitgevoerd moeten worden in 2012.

Tevens vergen de te verwijderen bomen, struiken en opstallen controle op in gebruik zijnde schuil- en broedplaatsen van broedvogels. Geadviseerd wordt versturende werkzaamheden buiten het broedseizoen (meestal tussen 15 maart en 15 juli) uit te laten voeren.

Deze quick scan en/of vooronderzoek is geen volledige inventarisatie en geeft geen inzicht in de daadwerkelijke aanwezigheid en verspreiding van beschermde soorten, zoals de Flora- en faunawet vereist.

Bijlage 1: Stroomschema

Stroomschema

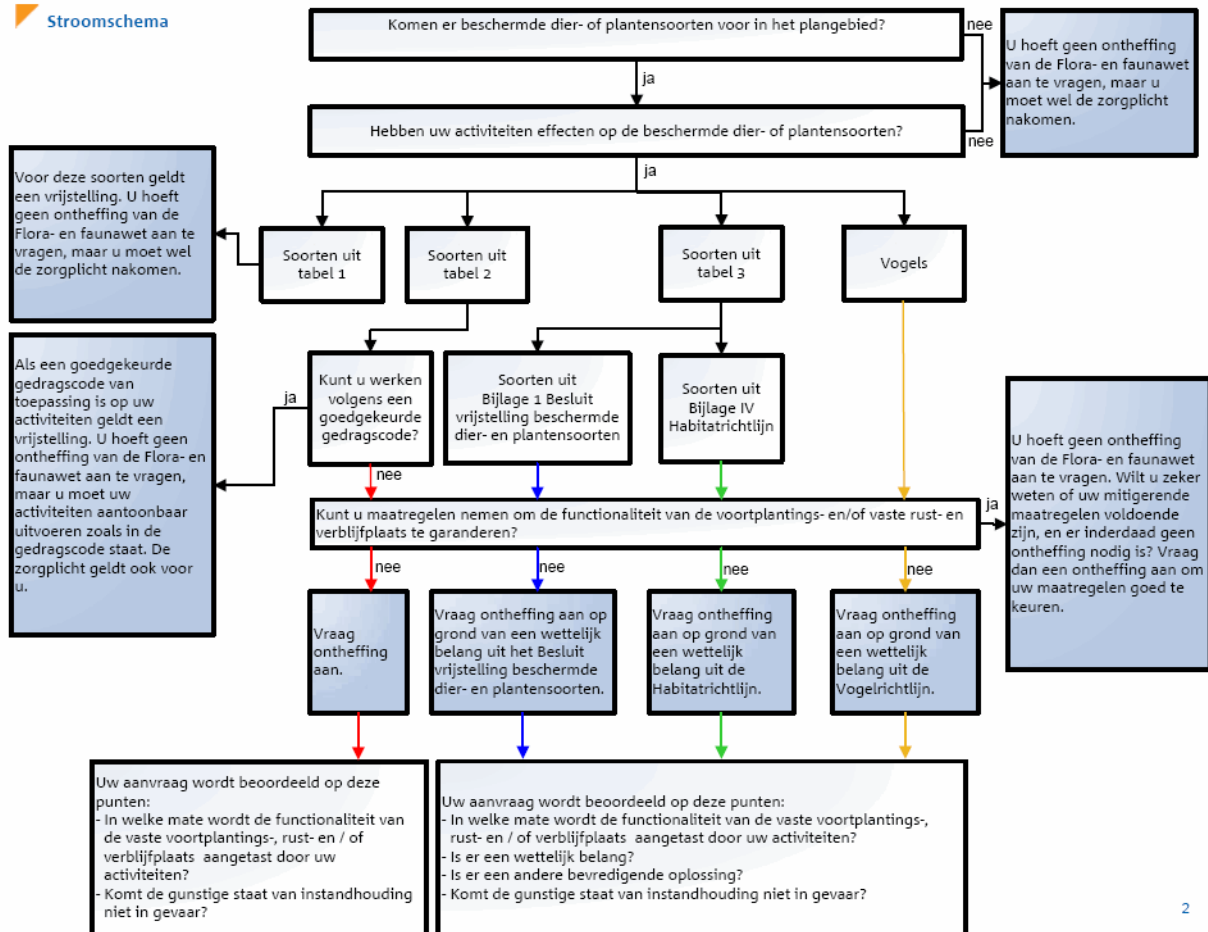

Bijlage 2: Wetgeving

Flora- en faunawet

Ecologische waarden spelen in toenemende mate een rol bij de ruimtelijke planvorming en ingrepen. Zo is per 1 april 2002 de Flora- en faunawet in werking getreden. Deze wet sluit aan op Europese natuurregeling en is gericht op soortbescherming.

De Flora- en faunawet voorziet in de bescherming van een aantal planten- en diersoorten en gaat uit van het “nee, tenzij”- beginsel. Centraal hierbij staat de zorgplicht. De zorgplicht houdt in dat iedereen ‘voldoende zorg’ in acht moet nemen voor alle in het wild voorkomende planten en dieren en hun leefomgeving. Samengevat kan worden gesteld dat alle vogels, zoogdieren, amfibieën en reptielen beschermd zijn. Wel zijn uitzonderingen voor zeer algemene soorten als huismuis, bruine rat en zwarte rat. Bovendien zijn een beperkt aantal, meest zeldzame planten, vlinders, libellen, vissen en ongewervelden beschermd. In de praktijk betekent dat bepaalde handelingen ten aanzien van dieren en planten slechts onder strikte voorwaarden mogelijk zijn. De Flora- en faunawet heeft dan ook de nodige consequenties bij ruimtelijke ingrepen/ontwikkeling.

Flora

Met betrekking tot beschermde inheemse planten, in relatie tot hun groeiplaats, is het verboden deze planten te plukken, verzamelen, af te snijden, uit te steken, te vernielen, te beschadigen, te ontwortelen of op enigerlei wijze van hun groeiplaats te verwijderen.

Fauna

Ten aanzien van dieren in hun natuurlijke leefomgeving kunnen de bepalingen in de Flora- en faunawet worden samengevat als:

- het is verboden dieren behorende tot een beschermde inheemse soort te doden, te verwonden, te vangen, te bemachtigen of met het oog daarop op te sporen;
- het is verboden dieren behorende tot een beschermde inheemse soort opzettelijk te verontrusten;
- het is verboden nesten, holen of andere voortplantings- of vaste rust- of verblijfplaatsen van dieren behorende tot een beschermde inheemse soort te vernielen, uit te halen, weg te nemen of te verstoren;
- het is verboden eieren van dieren behorende tot beschermde inheemse soort te zoeken, te rapen, uit het nest te nemen, te beschadigen of te vernielen.

Het planvormingsproces en de Flora- en faunawet

Genoemde bepalingen zijn niet nieuw, vergelijkbare bepalingen waren reeds opgenomen in de Natuurbeschermingswet en de Vogelwet 1936. Wanneer de initiatiefnemer plannen ontwikkelt voor de uitvoering van ruimtelijke ingrepen of voornemens daartoe, is het raadzaam vooraf te toetsen of de geplande werkzaamheden mogelijk nadelige gevolgen hebben voor de aanwezige flora en fauna in het plangebied en mogelijk directe omgeving. In beginsel is voor de toetsing de initiatiefnemer zelf verantwoordelijk.

Tijdens het plannen van de werkzaamheden dienen de volgende zaken duidelijk in beeld gebracht te worden:

- welke beschermde planten- en diersoorten komen in en nabij het plangebied voor ?;
- leidt het realiseren van het plan of de uitvoering van de geplande werkzaamheden tot handelingen die in strijd zijn met de verbodsbepalingen in de Flora- en faunawet met betrekking tot planten op hun groeiplaats of dieren in hun natuurlijke leefomgeving ?;
- kunnen het plan of de voorgenomen werkzaamheden zodanig worden aangepast dat dergelijke handelingen niet of in mindere mate gepleegd kunnen worden ?; is een ontheffing, om de plannen te kunnen uitvoeren of de werkzaamheden te kunnen verrichten (ex. artikel 75 van de Flora- en faunawet), vereist ?

De ontheffing

Voor planrealisatie kan het nodig zijn om ontheffing aan te vragen in verband met de (voorgenomen) overtreding van de in paragraaf 2.1 van de Flora- en faunawet genoemde verbodsbepalingen. Per 23 februari 2005 is de regelgeving rondom de ontheffingsaanvraag (artikel 75) door een nieuwe AMvB gewijzigd. Hierbij worden drie beschermingsregimes onderscheiden, te weten:

Categorie 1: Algemene soorten

Voor de soorten geldt bij onder meer ruimtelijke ontwikkelingen een vrijstelling van de verbodsbepalingen in de Flora- en faunawet. Aan deze vrijstelling zijn geen aanvullende eisen gesteld, wel geldt de algemene zorgplicht. In deze categorie vallen onder meer algemeen voorkomende zoogdiersoorten zoals mol, konijn, en amfibieën zoals bruine kikker en gewone pad.

Categorie 2: Overige soorten

Bij ruimtelijke ontwikkelingen geldt voor deze categorie een vrijstelling, mits gewerkt wordt volgens een door het Ministerie goedgekeurde gedragscode. Een gedragscode moet door een sector/belangenorganisatie of initiatiefnemer zijn opgesteld en ter goedkeuring aan het bevoegd gezag (Ministerie) worden voorgelegd. Zonder een gedragscode dient in meeste situaties een ontheffing te worden aangevraagd. Een ontheffingsaanvraag wordt getoetst aan het criterium: 'doet geen afbreuk aan de gunstige staat van instandhouding van de soort'. In deze categorie vallen alle vogelsoorten en een kleine groep van minder algemene diersoorten zoals eekhoorn en steenmarter.

Categorie 3 : Soorten bijlage IV Habitatrictlijn & Soorten bijlage 1 AMvB

Voor deze soorten dient altijd een ontheffing te worden aangevraagd. Ook met een goedgekeurde gedragscode kan geen vrijstelling worden verkregen. Een ontheffingsaanvraag wordt getoetst aan onderstaande drie criteria:

- 1 er is sprake van een bij de wet genoemd belang ? (dit betreft een limitatieve lijst van ander gespecificeerde belangen);
- 2 er is geen alternatief aanwezig voor de gewenste ingreep ?;
- 3 er wordt geen afbreuk gedaan aan de gunstige staat van instandhouding van de soort ?

In deze categorie zijn zeldzame en kwetsbare soorten opgenomen. Dit betreft onder meer alle vleermuissoorten, zeldzame amfibieën en reptielen, een grote groep vlinders en libellen en enkele plantensoorten.

Natuurbeschermingswet 1998

De Natuurbeschermingswet 1998 regelt de bescherming van gebieden en de hieraan gekoppelde soorten op basis van de van de Europese Habitat- en Vogelrichtlijn. De uitvoering van de Vogel- en Habitatrictlijn moet leiden tot een ecologisch netwerk in de Europese Unie, Natura 2000 genaamd. Zowel de Vogelrichtlijn als de Habitatrictlijn schrijven het instellen van speciale beschermingszones (SBZ's) voor. De lidstaten die de Vogel- en Habitatrictlijn uitvoeren moeten de speciale beschermingszones aanmelden, de richtlijnen in nationaal recht omzetten, de gebieden beschermen, de juiste beheersmaatregelen treffen en de ontwikkeling van de kwaliteit van de aangewezen speciale beschermingszones monitoren. Voor de Vogelrichtlijn houdt de aanmelding bij de EU tegelijk ook de aanwijzing van die gebieden in. Bij de Habitatrictlijn meldt een lidstaat de gebieden aan, die vervolgens door de EU worden aangewezen. De voorstellen voor aanwijzing van SBZ's door de lidstaten worden wetenschappelijk getoetst door expert-groepen onder voorzitterschap van de Europese Unie voor de verschillende biogeografische zone's van de Europese Unie. Nederland valt onder de Atlantische regio.

De gebiedsbescherming is gericht op de bescherming van aangewezen habitats en soorten binnen de gebieden. Significant negatieve effecten op het beschermde gebied zijn niet toegestaan, tenzij sprake is van dwingende redenen van groot openbaar belang, er geen alternatieven voorhanden zijn en alle schade wordt gecompenseerd.

De Natuurbeschermingswet voorziet ook in het beschermen van het gebied voor handelingen buiten het Natura 2000-gebied met een mogelijk negatief effect op de beschermde habitats en hieraan gekoppelde soorten. Dit is

geregeld op basis van de zogenaamde externe werking.

Op grond van de huidige wet geldt een vergunningplicht voor activiteiten die in en om Natura 2000-gebieden de beschermde natuur kunnen verstoren. Deze vergunning wordt gebaseerd op een toetsing voordat een bedrijf of activiteit zich vestigt in of om een Natura 2000-gebied. In geval er mogelijk sprake is van effecten op het Natura 2000-gebied van voorgenomen activiteit, wordt geadviseerd een voortoets uit te voeren.

Ecologische hoofdstructuur

De Ecologische Hoofdstructuur (EHS) is een Nederlands netwerk van beschermde natuurgebieden, dat in 2018 gereed moet zijn. In de EHS liggen:

- bestaande natuurgebieden, waaronder de 20 nationale parken, reservaten en natuurontwikkelingsgebieden;
- ruim 6 miljoen hectare grote wateren: meren, rivieren, de kustzone van de Noordzee en de Waddenzee;
- landbouwgebieden, beheerd volgens agrarisch natuurbeheer.

De Nederlandse Ecologische Hoofdstructuur moet uiteindelijk samen met de natuurgebieden in andere Europese landen het aaneengesloten pan-Europees Ecologisch Netwerk (PEEN) vormen.

Het ruimtelijke beleid voor de EHS is gericht op behoud en ontwikkeling (Spelregels EHS) van de wezenlijke kenmerken en waarden. Daarom geldt in de EHS het 'nee, tenzij'-regime. Indien een voorgenomen ingreep de 'nee, tenzij'-afweging met positief gevolg doorloopt kan de ingreep plaatsvinden, mits de eventuele nadelige gevolgen worden gemitigeerd en resterende schade wordt gecompenseerd. Indien een voorgenomen ingreep niet voldoet aan de voorwaarden, uit het 'nee, tenzij'-regime dan kan de ingreep niet plaatsvinden.

Herbegrenzing EHS

De Nota Ruimte noemt twee situaties waarin herbegrenzing van de EHS kan plaatsvinden. De eerste situatie betreft herbegrenzing om andere dan ecologische redenen. Indien bij een ingreep niet voldaan wordt aan de voorwaarden van het 'nee, tenzij'-regime kan mogelijk deze vorm van herbegrenzen toegepast worden. Herbegrenzing om andere dan ecologische redenen is van toepassing indien provincies met behoud van de oorspronkelijke kwantitatieve en kwalitatieve ambitie de begrenzing van de EHS om andere dan ecologische redenen wensen aan te passen om een (kleinschalige) ruimtelijke ingreep mogelijk te maken. Hiervoor gelden strikte voorwaarden, zo moet de herbegrenzing leiden tot een versterking van de EHS in het betreffende gebied. Wordt aan deze voorwaarden niet voldaan dan is het plan niet aanvaardbaar in die vorm.

De tweede situatie betreft het herbegrenzen van de EHS om ecologische redenen (om de samenhang te verbeteren of de EHS duurzaam in te passen). Herbegrenzen om ecologische redenen is een bevoegdheid van de provincie en dient te gebeuren met behoud van de oorspronkelijke ambitie van de EHS.

EHS-saldobenadering

In die gevallen waarbij het instrument EHS-saldobenadering van toepassing is hoeft het 'nee, tenzij'-afwegingskader niet doorlopen te worden en is er ook geen sprake van compensatie zoals bij ingrepen onder het 'nee, tenzij'-regime. Harde eis is wel dat aan alle voorwaarden voor het toepassen van de saldobenadering wordt voldaan, zoals die in hoofdstuk 6 van dit beleidskader zijn benoemd. Alleen dan is immers per saldo winst voor de EHS gegarandeerd. Is dit niet het geval dan geldt onverkort het 'nee, tenzij'-regime.

Beoordeling van effecten van een ingreep op de EHS

Voor de beoordeling van de effecten van een ingreep en bij het nader invullen van de begrippen 'geen netto verlies', 'behoud van ambitie', 'versterking van de EHS' en 'kwaliteitsslag' zijn de volgende aandachtspunten ten aanzien van natuurkwaliteit belangrijk:

- Zowel de actuele natuurwaarden als het vastgelegde natuurdoel zijn relevant.
- Natuurwaarden worden in de EHS primair afgemeten aan doelsoorten en natuurlijkheid (de kwaliteitscriteria

- van natuurdoeltypen).
- Behoud en ontwikkeling van natuurwaarden zijn afhankelijk van het voldoen aan een reeks van randvoorwaarden (met name t.a.v. Bodemgesteldheid, waterkwaliteit, processen in de omgeving, minimumoppervlak en beheer).
 - Significant negatieve effecten betreffen zowel natuurwaarden als hun randvoorwaarden.
 - Lokale ingrepen kunnen (negatieve) effecten hebben op drie schaalniveaus: lokaal, regionaal (kerngebied van de EHS) en landelijk (hele EHS). De vervangbaarheid van natuur hangt af van meerdere ecologische aspecten. Daarnaast kunnen ook nationale beleidsambities relevant zijn.

Boswet

Het doel van de Boswet is het instandhouden van het bosareaal in Nederland, dat wil zeggen: de letterlijke oppervlakte aan bos. De Boswet is van toepassing op alle bossen en houtopstanden buiten de 'bebouwde kom Boswet' groter dan 1000m² en rijbeplantingen van meer dan 20 bomen. De Boswet verplicht om de grond waarop het bos heeft gestaan binnen 3 jaar opnieuw in te planten. Indien mogelijk is herplanting door natuurlijke verjonging ook toegestaan. Waar natuurlijke verjonging niet mogelijk of te verwachten is, bijvoorbeeld bij lintbeplantingen minder dan 30 meter breed, moet geplant worden met soorten die aansluiten bij de groeiplaats. De begrenzing 'bebouwde kom Boswet' wordt door de gemeente vastgesteld, maar hoeft niet samen te vallen met de bebouwde kom in het kader van de wegenverkeerswet. In geval een boom of andere houtopstanden binnen de bebouwde kom wordt gekapt, dan kan er een gemeentelijke (omgevings)vergunning nodig zijn. Dit moet bij de betreffende gemeente worden nagegaan.

Struikbeplanting groter dan 1000m² valt onder de Boswet, met uitzondering van eenrijige geschoren meidoornheggen die als zodanig zijn aangelegd en beheerd. Spontane bosopslag langs sloten, op natuurterreinen en op braakliggende terreinen valt onder de Boswet zodra er sprake is van een bedekkingspercentage van 60% en de opslag vijf jaar of ouder is. De Boswet is niet van toepassing op:

- Erven en tuinen
- Windschermen langs boomgaarden
- Eenrijige beplanting van populier of wilg op of langs landbouwgronden
- Italiaanse populier, linde, paardekastanje en treurwilg
- Vruchtbomen
- Kerstsparren
- Kweekgoed

Meldingsplicht

Voor het kappen van bos of bomen die onder de Boswet vallen, geldt op basis van de Boswet een meldingsplicht. Deze melding moet u minimaal één maand en maximaal één jaar voor de kapwerkzaamheden doen aan Dienst Regelingen middels een daarvoor bestemd formulier.

Bijlage 3: Zorgplicht

Algemene zorgplicht, artikel 2 Flora- en faunawet:

Een ieder neemt voldoende zorg in acht voor alle (en dus niet alleen beschermde) in het wild levende dieren en planten, alsmede voor hun directe leefomgeving. Die zorg houdt in ieder geval in dat een ieder die weet of kan vermoeden dat door zijn handelen of nalaten nadelige gevolgen voor flora of fauna kunnen worden veroorzaakt, verplicht is:

- 1 dergelijk handelen achterwege te laten, waar dit in redelijkheid kan worden gevergd;
- 2 danwel alle maatregelen te nemen die redelijkerwijs kunnen worden gevraagd, om die gevolgen te voorkomen of, indien dat niet mogelijk is, zoveel mogelijk te beperken of ongedaan te maken.

Een onderdeel van de Flora- en faunawet is dat de initiatiefnemer invulling moet geven aan de zorgplicht ten aanzien van beschermde planten en dieren. Dit geldt zowel tijdens de uitvoering van de werkzaamheden als ten aanzien van het ontwerp. Geadviseerd wordt om in het ontwerp rekening te houden met de realisatie van nieuwe biotoop en/of biotopen bijvoorbeeld in de vorm van groenvoorzieningen en waterpartijen. De zorgplicht betekent ook dat gedurende de werkzaamheden rekening gehouden wordt met de beschermde soorten om schade aan deze soorten te voorkomen en de effecten erop zoveel mogelijk te beperken.

De in de bijlage 1 genoemde wetwijziging (AMvB 501) heeft betrekking op de ontheffingsplicht (artikel 75 van de Flora- en faunawet). Deze wijziging houdt onder meer in, dat voor een aantal algemeen in Nederland voorkomende beschermde soorten een vrijstelling op de ontheffingsaanvraag geldt, mits de zorgplicht in acht wordt genomen. Dit betekent dat, ook voor soorten die onder de vrijstelling vallen, wel verplicht blijft om bijvoorbeeld het *voortplantingsseizoen te ontzien*, of vóórdat werkzaamheden starten *dieren te verjagen of weg te vangen* (en elders uit te zetten) en om te voorkomen dat natuurschade in het kader van artikel 9 tot en met 11 zal ontstaan. Dus ook voor soorten die onder de vrijstelling vallen dienen mitigerende maatregelen te worden getroffen.

Voor alle beschermde, inheemse (ook de algemeen voorkomende) vogelsoorten geldt vanuit de Flora- en faunawet een verbod op handelingen die nesten of eieren beschadigen of verstoren. Een ontheffing hierop is niet mogelijk. Ook handelingen die een vaste rust- of verblijfplaats van beschermde vogels verstoren, zijn niet toegestaan. In de praktijk betekent dit dat verstorende werkzaamheden alleen buiten het broedseizoen (dat voor de meeste soorten loopt van maart tot en met juli) uitgevoerd mogen worden.

Voor de verstoring van vaste rust- en verblijfplaatsen, belangrijk leef- of foerageergebieden van vogels buiten het broedseizoen kan een ontheffing noodzakelijk zijn. Het betreft hierbij dan over het algemeen: horsten, nesten of kolonieplaatsen die het hele jaar gebruikt worden. Hieronder vallen ook leef- en/of foerageergebieden van zeer plaatsgetrouwe vogelsoorten, zoals Uilen.

Bijlage 4: Kaart regionale ligging plangebied

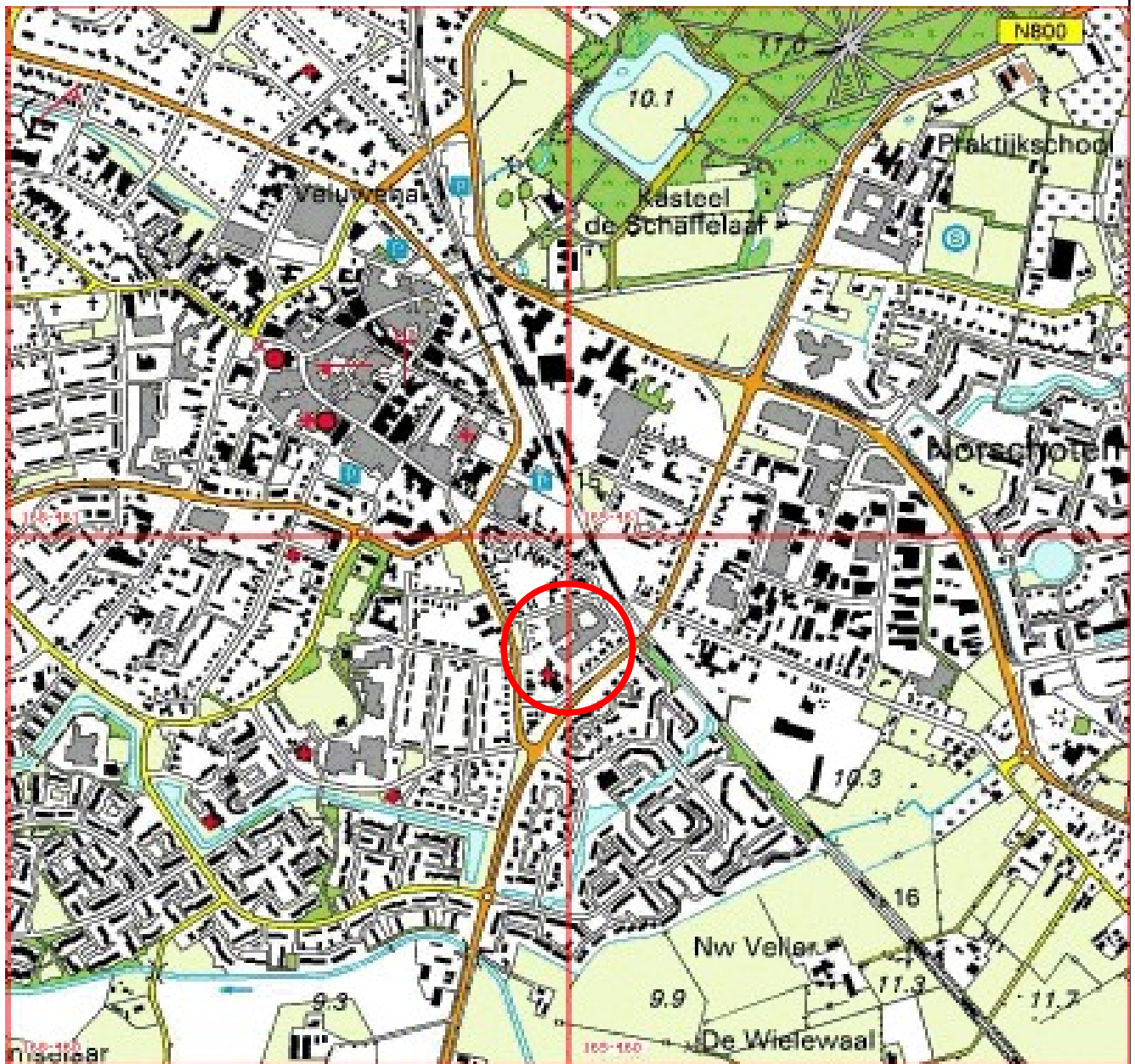
**Bijlage 4**

Titel: Kaart regionale ligging van het plangebied

Projectcode: 10J066

Projectnaam: Van Domselaerstraat e.o. te Barneveld.

CSO Adviesbureau

Datum: februari 2011

**Bijlage 5: Kaart ligging plangebied ten opzichte van Ecologische
Hoofdstructuur (EHS) en Natura 2000**



Ligging EHS



Plangebied

Bijlage 5**Titel:** Kaart ligging beschermde natuurgebieden**Projectcode:** 10J066**Projectnaam:** Van Domselaerstraat e.o. te Barneveld.

CSO Adviesbureau

Datum: februari 2011

Bijlage 6: Foto's van het plangebied



foto 01



foto 02



foto 03



foto 04



foto 05



foto 06



foto 07



foto 08



foto 09



foto 10



foto 11



foto 12



foto 13



foto 14



foto 15



foto 16



foto 17

Bijlage 7: Resultaten en kaart terreinoverzicht

Tabel Zoogdieren

Gegevens zoogdieren op uurhokniveau (5x5 km). Soorten in de tabel zijn geselecteerd op mogelijk voorkomen in het habitat op het plangebied. Deze data zijn indicatief. Gegevens zijn onvolledig.

Nederlandse naam	Wetenschappelijke naam	MA ¹	FF ²
Aardmuis	Micortis agrestis	X	1
Bever	Castor fiber		3 bijl IV HR
Boommarter	Martes martes		3 bijl 1 AMvB
Bosmuis	Apodemus sylvaticus		1
Bospitsmuizen	Sorex araneus/coronatus	X	1
Bunzing	Mustella putorius	X	1
Das	Meles meles		3 bijl 1 AMvB
Dwergmuis	Micromys minutus	X	1
Eekhoorn	Sciurus vulgaris	X	2
Egel	Erinaceus europaeus	X	1
Eikelmuis	Eliomys quercinus		3 bijl 1 AMvB
Grote bosmuis	Apodemus flavicollis		2
Haas	Lepus europeus	X	1
Hazelmuis	Muscardinus avellanarius		3 bijl IV HR
Hermelijn	Mustela ermina	X	1
Huisspitsmuis	Crocidura russula	X	1
Konijn	Oryctolagus cuniculus	X	1
Mol	Talpa europaea	X	1
Noordse woelmuis	Microtus oeconomus		3 bijl IV HR
Ondergrondse woelmuis	Pitymys subterraneus		1
Otter	Lutra lutra		3 bijl IV HR
Ree	Capreolus capreolus	X	1
Rosse woelmuis	Clethrionomys glareolus	X	1
Steenmarter	Martes foina		2
Veldmuis	Microtus arvalis	X	1
Veldspitsmuis	Crocidura leucodon		3 bijl 1 AMvB
Vos	Vulpes vulpes	X	1
Waterspitsmuis	Neomys fodiens		3 bijl 1 AMvB
Wezel	Mustela nivalis	X	1
Woelrat	Arvicola terrestris	X	1

¹ = Soort kan volgens literatuurgegevens mogelijk aangetroffen worden in het plangebied.
² = Soort beschermd Flora- en faunawet, nummer geeft tabel FF-wet aan. Tabel 3 soorten vallen onder Bijlage IV van de Habitatrichtlijn of onder bijlage 1 van Algemene Maatregelen van Bestuur.

Tabel Vleermuizen

Gegevens vleermuizen op atlas-blokniveau. Soorten in de tabel zijn geselecteerd op mogelijk voorkomen in het habitat op het plangebied. Deze data zijn indicatief. Gegevens zijn onvolledig.

Bechstein's vleermuis	<i>Myotis bechsteinii</i>		3 bijl. IV HR
Bosvleermuis	<i>Nyctalus leisleri</i>		3 bijl. IV HR
Brandt's vleermuis	<i>Myotis brandtii</i>		3 bijl. IV HR
Franjestaart	<i>Myotis nattereri</i>	X	3 bijl. IV HR
Gewone baardvleermuis	<i>Myotis mystacinus</i>		3 bijl. IV HR
Gewone dwergvleermuis	<i>Pipistrellus pipistrellus</i>	X	3 bijl. IV HR
Gewone grootoorvleermuis	<i>Plecotus auritus</i>	X	3 bijl. IV HR
Grote hoefijzerneus	<i>Rhinolophus ferrumequinum</i>		3 bijl. IV HR
Grijze grootoorvleermuis	<i>Plecotus austriacus</i>		3 bijl. IV HR
Ingekorven vleermuis	<i>Myotis emarginatus</i>		3 bijl. IV HR
Kleine dwergvleermuis	<i>Pipistrellus pygmaeus</i>		3 bijl. IV HR
Kleine hoefijzerneus	<i>Rhinolophus hipposideros</i>		3 bijl. IV HR
Laatvlieger	<i>Eptesicus serotinus</i>	X	3 bijl. IV HR
Meervleermuis	<i>Myotis dasycneme</i>		3 bijl. IV HR
Mopsvleermuis	<i>Barbastella barbastellus</i>		3 bijl. IV HR
Rosse vleermuis	<i>Nyctalus noctula</i>	X	3 bijl. IV HR
Ruige dwergvleermuis	<i>Pipistrellus nathusii</i>	X	3 bijl. IV HR
Tweekleurige vleermuis	<i>Vespertilio murinus</i>		3 bijl. IV HR
Vale vleermuis	<i>Myotis myotis</i>		3 bijl. IV HR
Watervleermuis	<i>Myotis daubentonii</i>	X	3 bijl. IV HR

¹ = Soort kan volgens literatuurgegevens mogelijk aangetroffen worden in het plangebied

² = Soort beschermd Flora- en faunawet, nummer geeft tabel FF-wet aan. Tabel 3 soorten vallen onder Bijlage IV van de Habitatrichtlijn of onder bijlage 1 van Algemene Maatregelen van Bestuur.

Tabel Reptielen en amfibieën

Gegevens reptielen op uurhokniveau (5x5 km). Soorten in de tabel zijn geselecteerd op mogelijk voorkomen in het habitat op het plangebied en zijn een indicatie. Gegevens zijn onvolledig.			
Nederlandse naam	Wetenschappelijke naam	MA ¹	FF ²
Adder	<i>Vipera berus</i>		3 bijl 1 AMvB
Alpenwatersalamander	<i>Triturus alpestris</i>		2
Boomkikker	<i>Hyla arborea</i>		3 bijl IV HR
Bruine kikker	<i>Rana temporaria</i>	X	1
Geelbuik vuurpad	<i>Bombina variegata</i>		3 bijl IV HR
Gewone pad	<i>Bufo bufo</i>	X	1
Gladde slang	<i>Coronella austriaca</i>		3 bijl IV HR
Hazelworm	<i>Anguis fragilis</i>		3 bijl 1 AMvB
Heikikker	<i>Rana arvalis</i>		3 bijl IV HR
Kamsalamander	<i>Triturus cristatus</i>		3 bijl IV HR
Kleine watersalamander	<i>Triturus vulgaris</i>	X	1
Knoflookpad	<i>Pelobates fuscus</i>		3 bijl IV HR
Levendbarende hagedis	<i>Zootoca vivipara</i> *	X	2
Meerkikker	<i>Rana ridibunda</i>		1
Middelste groene kikker	<i>Rana esculenta</i>	X	1
Muurhagedis	<i>Podarcis muralis</i>		3 bijl IV HR
Poelkikker	<i>Rana lessonae</i>		3 bijl IV HR
Ringslang	<i>Natrix natrix</i>		3 bijl 1 AMvB
Rugstreepad	<i>Bufo calamita</i>		3 bijl IV
Vinpootsalamander	<i>Triturus helveticus</i>		3 bijl 1 AMvB
Vroedmeesterpad	<i>Alytes obstetricans</i>		3 bijl IV HR
Vuursalamander	<i>Salamandra salamandra</i>		3 bijl 1 AMvB
Zandhagedis	<i>Lacerta agilis</i>		3 bijl IV HR

¹ = Soort kan volgens literatuurgegevens mogelijk aangetroffen worden in het plangebied.
² = Soort beschermd Flora- en faunawet, nummer geeft tabel FF-wet aan. Tabel 3 soorten vallen onder Bijlage IV van de Habitatrichtlijn of onder bijlage 1 van Algemene Maatregelen van Bestuur.

Tabel Vissen

Gegevens beschermde vissen op uurhokniveau (5x5 km). Gegevens zijn onvolledig.			
Nederlandse naam	Wetenschappelijke naam	MA ¹	FF ²
Beekprik	<i>Lampetra planeri</i>		3 bijl. 1 AMvB
Bermpje	<i>Noemacheillus barbatulus</i>		2
Bittervoorn	<i>Rhodeus cericeus</i>		3 bijl. 1 AMvB
Elrits	<i>Phoxinus phoxinus</i>		3 bijl. 1 AMvB
Gestippelde alver	<i>Alburnoides bipunctatus</i>		3 bijl. 1 AMvB
Grote modderkruiper	<i>Misgurnus fossilis</i>		3 bijl. 1 AMvB
Houting	<i>Conegonus oxyrrhynchus</i>		3 bijl. IV HR
Kleine modderkruiper	<i>Cobitis taenia</i>		2
Meerval	<i>Silurus glanis</i>		2
Rivierdonderpad	<i>Cottus gobio</i>		2
Rivierprik	<i>Lampetra fluviatilis</i>		3 bijl. 1 AMvB
Steur	<i>Acipenser sturio</i>		3 bijl. IV HR

¹ = Soort kan volgens literatuurgegevens mogelijk aangetroffen worden in het plangebied.
² = Soort beschermd Flora- en faunawet, nummer geeft tabel FF-wet aan. Tabel 3 soorten vallen onder Bijlage IV van de Habitatrictlijn of onder bijlage 1 van Algemene Maatregelen van Bestuur.

Tabel Dagvlinders

Gegevens dagvlinders op uurhokniveau (5x5 km). Gegevens zijn onvolledig.			
Nederlandse naam	Wetenschappelijke naam	MA ¹	FF ²
Bruin dikkopje	<i>Erynnis tages</i>		3 bijl. 1 AMvB
Donker pimpernelblauwtje	<i>Maculinea nausithous</i>		3 bijl. IV HR
Dwergblauwtje	<i>Cupido minimus</i>		3 bijl. 1 AMvB
Dwergdikkopje	<i>Thymelicus acteon</i>		3 bijl. 1 AMvB
Groot geaderd witje	<i>Aporia crataegi</i>		3 bijl. 1 AMvB
Grote IJsvogelvlinder	<i>Limenitis populi</i>		3 bijl. 1 AMvB
Grote vuurvlinder	<i>Lycaena dispar</i>		3 bijl. IV HR
Heideblauwtje	<i>Plebejus argus</i>		3 bijl. 1 AMvB
Iepenpage	<i>Strymonidia w-album</i>		3 bijl. 1 AMvB
Kalkgraslanddikkopje	<i>Spialia sertorius</i>		3 bijl. 1 AMvB
Keizersmantel	<i>Argynnis paphia</i>		3 bijl. 1 AMvB
Klaverblauwtje	<i>Cyaniris semiargus</i>		3 bijl. 1 AMvB
Moerasparelmoervlinder	<i>Brenthis ino</i>		2
Pimpernelblauwtje	<i>Maculinea teleius</i>		3 bijl. IV HR
Puperstreepparelmoervlinder	<i>Brenthis ino</i>		3 bijl. 1 AMvB
Rode vuurvlinder	<i>Palaeochrysophanus</i>		3 bijl. 1 AMvB
Rode vuurvlinder	<i>Lycaena hippothoe</i>		3 bijl. 1 AMvB
Rouwmantel	<i>Nymphalis antiopa</i>		3 bijl. 1 AMvB
Tijmblauwtje	<i>Maculinea arion</i>		3 bijl. IV HR
Tweekleurig hooibeestje	<i>Coenonympha arcania</i>		3 bijl. 1 AMvB
Vals Heideblauwtje	<i>Plebeius idas</i>		2
Veenbesparelmoervlinder	<i>Bolaria aquilonais</i>		3 bijl. 1 AMvB
Veenhooibeestje	<i>Coenonympha tullia</i>		3 bijl. 1 AMvB
Zilverstreephooibeestje	<i>Coenonympha hero</i>		3 bijl. IV HR

¹ = Soort kan volgens literatuurgegevens mogelijk aangetroffen worden in het plangebied.
² = Soort beschermd Flora- en faunawet, nummer geeft tabel FF-wet aan. Tabel 3 soorten vallen onder Bijlage IV van de Habitatrictlijn of onder bijlage 1 van Algemene Maatregelen van Bestuur.

Tabel Libellen

Gegevens libellen op uurhokniveau (5x5 km). Gegevens zijn onvolledig.			
Nederlandse naam	Wetenschappelijke naam	MA ¹	FF ²
Bronslibel	<i>Oxygastra curtisii</i>		3 bijl 1 AMvB
Gaffellibel	<i>Ophiogomphus cilia</i>		3 bijl 1 AMvB
Gevlekte witsnuitlibel	<i>Leucorrhinia pectoralis</i>		3 bijl 1 AMvB
Groene glazenmaker	<i>Aeshna viridis</i>		3 bijl 1 AMvB
Noordse winterjuffer	<i>Sympecma paedisca</i>		3 bijl 1 AMvB
Oostelijke witsnuitlibel	<i>Leucorrhinia albifrons</i>		3 bijl 1 AMvB
Rivierrombout	<i>Stylurus flavipes</i>		3 bijl 1 AMvB
Sierlijke witsnuitlibel	<i>Leucorrhinia caudalis</i>		3 bijl 1 AMvB

¹ = Soort kan volgens literatuurgegevens mogelijk aangetroffen worden in het plangebied.
² = Soort beschermd Flora- en faunawet, nummer geeft tabel FF-wet aan. Tabel 3 soorten vallen onder Bijlage IV van de Habitatrictlijn of onder bijlage 1 van Algemene Maatregelen van Bestuur.

Tabel Overige soorten

Gegevens op uurhokniveau (5x5 km). Gegevens zijn onvolledig.			
Nederlandse naam	Wetenschappelijke naam	MA ¹	FF ²
Vliegend hert	<i>Lacanus cervus</i>		2
Rivierkreeft	<i>Actacus astacus</i>		2
Brede geelrandwaterroofkever	<i>Dytiscus latissimus</i>		3 bijl. 1 AMvB
Gestreepte waterroofkever	<i>Graphoderus bilineatus</i>		3 bijl. 1 AMvB
Heldenbok	<i>Cerambyx cerdo</i>		3 bijl. 1 AMvB
Juchtleerkever	<i>Osmoderma ermita</i>		3 bijl. 1 AMvB
Bataafse stroommossel	<i>Unio crassus</i>		3 bijl. 1 AMvB

¹ = Soort kan volgens literatuurgegevens mogelijk aangetroffen worden in het plangebied.
² = Soort beschermd Flora- en faunawet, nummer geeft tabel FF-wet aan. Tabel 3 soorten vallen onder Bijlage IV van de Habitatrictlijn of onder bijlage 1 van Algemene Maatregelen van Bestuur.

Bijlage 8: Kaart planschets

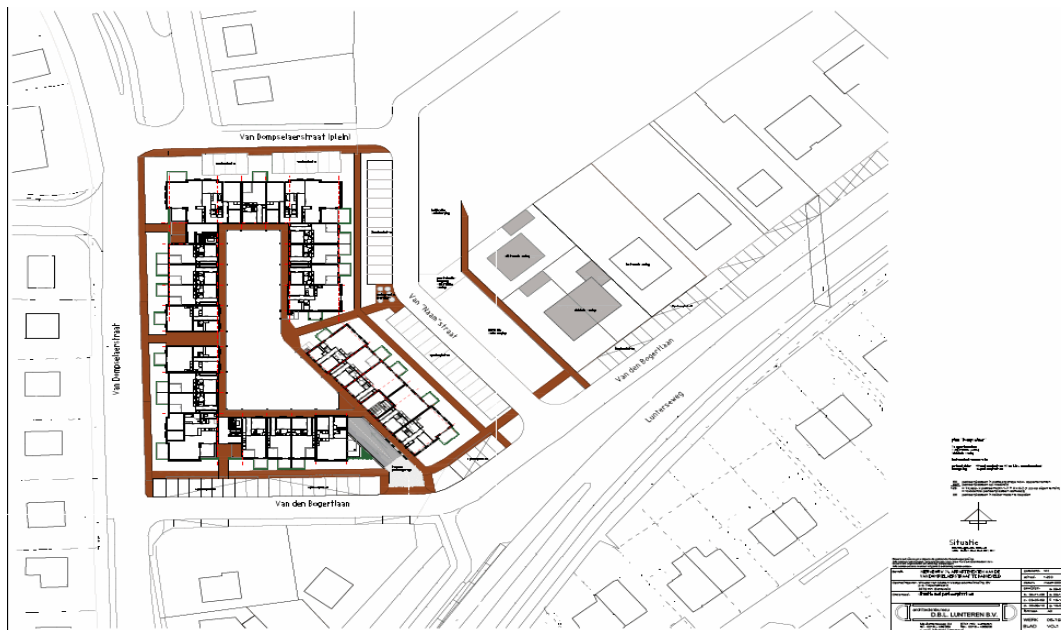

Bijlage 8

Titel: Kaart planschets

Projectcode: 10J066

Projectnaam: Van Domselaerstraat e.o. te Barneveld.

CSO Adviesbureau

Datum: februari 2011

Bijlage 9: Literatuur

Bos, F., M. Bosveld, D. Groenendijk, C. van Swaay, I. Wynhoff, De Vlinderstichting, De Dagvlinders van Nederland, 2006, Odonata, KNNV, Utrecht.

Broekhuizen, S., Hoekstra, N., Laar, V. van, Smeenk, C., Thijssen, J.B.M., 1992, Atlas van de Nederlandse zoogdieren, KNNV Uitgeverij, Utrecht.

Klaas-Douwe B., V.J. Kalkman, R. Ketelaar, e.a., 2002, De Nederlandse Libellen, Odonata, KNNV, Utrecht.

Kranenbarg, J, R.P.J.H. Struijk, E. Brokkelkamp, W. Kuijsten, F. Spikmans & P. Frigge, 2008. Verspreidingsonderzoek vissen 2007. Stichting RAVON, Nijmegen. Rapport 2008-05.

Limpens, H., Mostert, K., Bongers, W. (red.), 1997 en 2009, Atlas van de Nederlandse vleermuizen, KNNV, Utrecht.

Ministerie van Landbouw, Natuur en Voedselkwaliteit, 2004, 501, Algemene Maatregel van Bestuur in verband met wijziging van artikel 75 van de Flora- en faunawet en enkele andere wijzigingen, Staatsblad van het Koninkrijk der Nederlanden, 2004.

RAVON, 2007, Ravon no. 27, p. 46-64, Waarnemingenoverzicht 2006, RAVON, Nijmegen.

SOVON Vogelonderzoek Nederland, 2002, Atlas van de Nederlandse broedvogels, 1998 – 2000. Nederlandse Fauna 5, Nationaal Natuurhistorisch Naturalis, KNNV Uitgeverij & European Invertebrate Survey Nederland, Leiden.

Spikmans, F, A van Diepenbeek & R. Zollinger 2006. Inhaalslag verspreidingsonderzoek amfibieën en reptielen 2004-2005, Stichting RAVON, Nijmegen, 67 p.

Spitzen- van der Sluijs, A.M., G.W. Willink, R. Creemers, F.G.W.A. Ottburg, R.J. de Boer, P.M.I. Pfaff, W.W. de Wild, D.J. Stronks, R.J.H. Schröder, M.T. de Vos, D.M. Soes, P. Frigge & R.J.H. Struijk, 2007. Atlas reptielen en amfibieën in Gelderland. 1985-2005. Stichting RAVON, Nijmegen.

Internetbronnen:

<http://www.natuurloket.nl>

<http://www.naturalis.nl/>

<http://www.soortenregister.nl/>

<http://www.minlnv.nl/>

<http://www.waarnemingen.nl/>

<http://telmee.nl/>

<http://www.natuurkalender.nl/>

provinciale website

<http://www.synbiosys.alterra.nl/natura2000/googlemapszoek.aspx>