Van: Secretariaat <secretariaat@voedselbankgooi.nl>
Verzonden: dinsdag 2 juli 2019 14:15
Aan: Secretariaat
Onderwerp: Rapport Voedselbank G&O cijfers 2018
Bijlagen: persbericht 13e rapport voedselbank GO 2018 hch.docx; 13e RAPPORT CIJFERS VB GO 2018 hch mei 19.doc

Geacht College, Geachte leden van de Raad,

Bijgaand vind u het **13^e rapport van de Voedselbank Gooi & Omstreken** met de kerngegevens van onze gebruikers in het kalenderjaar 2018.

Bij de start van de Voedselbank Gooi & Omstreken hebben wij de ambitie uitgesproken zowel de verwijzende organisaties als de politiek te voorzien van een aantal kerngegevens, teneinde ook langs die weg een bijdrage te kunnen leveren aan het armoedebeleid. Deze (anonieme) gegevens zijn neergelegd in het bijgevoegde rapport.

De belangrijkste conclusie op basis van de cijfers 2018 zijn verwoord in bijgaand persbericht.

Het Jaarverslag 2018 van het bestuur zal later worden toegezonden.

Indien gewenst zijn wij gaarne bereid de rapportage nader toe te lichten.

Met vriendelijke groet,
namens het bestuur van de Voedselbank Gooi en Omstreken,

w.g.

Annemarie Schouten, secretaris

Wilma Langhout, sociaal coördinator
Henca Hasper (rapportage)

Persbericht

Datum 2 juli 2019

13^e Rapport Voedselbank Gooi & Omstreken 2018

Hulpvraag voedselbank wisselt per jaar.

Het totaal aantal cliënten van de Voedselbank Gooi & Omstreken was in 2018 (1024) een fractie hoger dan in 2017 (1012).

Het aantal *nieuw ingeschreven* cliënten (481) echter nam af met 13%. Het aantal cliënten uit vorige jaren dat in 2018 een pakket ontving (543), nam daarentegen toe met 19%.

Sinds de start in juni 2006 tot 31 december 2017 werden in totaal 4.223 huishoudens van voedselpakketten voorzien.

De daling van het aantal in 2018 nieuw ingeschreven cliënten verwondert, omdat het percentage van de bevolking met een inkomen rond het bestaansminimum niet is gedaald, de moeilijk oplosbare schuldenproblematiek zeker niet is verminderd en bovendien de norm voor toekenning van een voedselpakket per 1 januari 2018 was verruimd. 43% van deze groep was binnen het jaar weer gestopt - een percentage dat in de loop der jaren steeds rond de 40% schommelt.

Het aantal cliënten dat in eerdere jaren was ingeschreven maar nog niet uitgeschreven (543), is daarentegen weer gestegen met 19%. 51% van deze groep werd in 2018 uitgeschreven; van hen kreeg 23% gedurende 0,5-1 jaar een pakket, 23% gedurende 1-2 jaar en 4% drie jaar of langer.

De gezinssamenstelling van de cliënten die eind december 2018 (nog) waren ingeschreven (532), was 50% alleenstaand zonder kinderen, 24% alleenstaand met kinderen, 22% (echt)paren met kinderen en 4% zonder kinderen. In de afgelopen jaren ging de meeste zorg uit naar gezinnen met kinderen die in armoede opgroeien.

Uit een evaluatie met verwijzers (zoals maatschappelijk werk, bewindvoerders e.d.) kwam naar voren dat de groep alleenstaanden zonder kinderen hen nu steeds meer zorgen baart door een toegenomen 'armoedeval' als men weer aan het werk gaat. De voedselbank heeft onvoldoende gegevens over de grootte van deze groep, maar deelt deze zorg evenzeer.

Noot voor de redactie.

Voor nadere informatie kan contact worden opgenomen met:

Wilma Langhout (06-5267096) of

Henca Hasper (035- 52 33 555 / 06-11223565)

Voedselbank Gooi & Omstreken

Cijfers Gebruikers 2018 *beknopt 13^e rapport*

Inhoud

Inleiding	3
1 Aantal cliënten	4
2 Uitgeschreven cliënten	5
3 Duur verstrekking pakketten	5
4 Verstrekte pakketten	6
5 Verwijzers	6
6 Verwijzing na eenmalig (nood)pakket	6
7 Samenstelling huishoudens	7
8 Inkomsten en schulden	7
9 Leeftijdsverdeling cliënten	7

Inleiding

Sinds de Voedselbank Gooi & Omstreken in 2017 is overgestapt naar een ander type database – voedselbank.nu - ontwikkeld door Voedselbanken Nederland, is de rapportage beperkter dan voordien. Ook door de WMO valt er minder te rapporteren over diverse regelingen waar cliënten gebruik van kunnen maken: er is vooral sprake van maatwerk in het sociale domein, dat bovendien per gemeente kan verschillen.

Dit 13^e rapport over de kengetallen van gebruikers van de voedselbank G&O, heeft betrekking op het kalenderjaar 2018 – het *verslagjaar*.

Op de website en in het jaarverslag 2018 van Voedselbank Gooi & Omstreken wordt (een samenvatting van) dit rapport opgenomen.

1 Aantal cliënten

In 2018 heeft de Voedselbank Gooi & Omstreken **1024 cliënten** van een voedselpakket voorzien.

In de loop van 2018 werden **481 nieuwe** cliënten ingeschreven. In 2017 waren dat er 555 – zie tabel 1. Een **daling van 13% (74)** ten opzichte van 2017. Deze daling doet de stijging van 2017 (43%) weer deels teniet, terwijl eigenlijk een toename werd verwacht als gevolg van een duidelijke verruiming van de norm door Voedselbanken Nederland per 1 januari 2018. Zie tabel 1 en figuur 1.

Op 1 januari 2018 werd gestart met **543 'oude'** cliënten die in vorige jaren waren ingeschreven. Dat is een **toename van 19% (86)** meer dan bij de start in 2017. Het aantal 'oude' cliënten uit vorige jaren stijgt nu weer uit boven het aantal nieuw ingeschreven cliënten. Een trend die vorig jaar omgebogen leek te zijn. Zie figuur 2.

Tabel 1: ontwikkeling aantal cliënten 2006 - 2018

Jaar	2006	2007	2008	2009	2010	2011	2012	2013	2014	nov '14	2015	2016	2017	2018	2019	Totaal	
*) 5 uit 06 verwerkt in rapport 07 (N=73)										dec '14	31-dec	31-dec	31-dec	31-dec		va 2006	
UP ▼	jaar ▶	06	07	08	09	10	11	12	13	14	aansl '14	15	16	17	18		Σ
Huizen		45	68	37	58	47	58	85	86	98	11	77	81	99	74		924
H'sum		(*5)	73	94	112	98	107	160	184	168	27	195	150	243	205		1816
Weesp		0	0	25	25	26	31	48	36	43	6	47	36	44	34		401
Baarn		0	0	4	14	10	16	31	24	28	6	30	30	50	59		302
Soest		0	0	0	31	41	38	74	69	60	13	94	75	99	78		672
Eemnes/BEL		0	0	0	0	0	0	0	17	2	21	17	20	31		108	
Totaal nieuwe CI		45	141	160	240	222	250	398	399	414	65	464	389	555	481		4223
de lopende cliënten		0	13	39	63	86	168	306	424	485		529	539	457	543		
tot. oud+nw		45	154	199	303	308	418	704	823	899		993	928	1012	1024		

Baarn: + 9 = stijging van 18%

H'sum: - 38 = daling van 16%

BEL: + 11 = een stijging van 55%

Huizen: - 25 = daling van 25%

Soest: - 21 = daling van 21%

Weesp: - 10 = daling van 23%

Figuur 1: Totalen nieuwe en oude cliënten sinds 2006

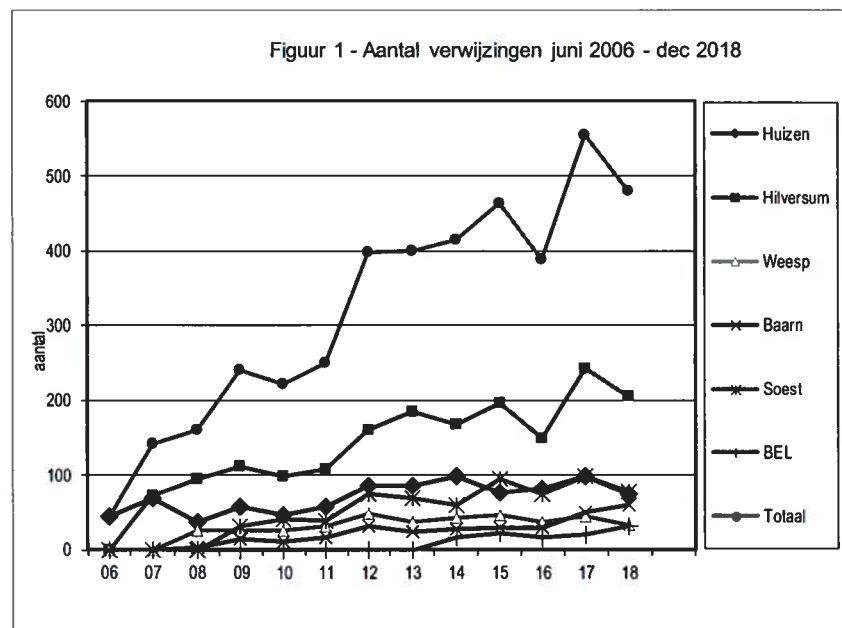

Figuur 2: totalen nieuwe en oude cliënten sinds 2006

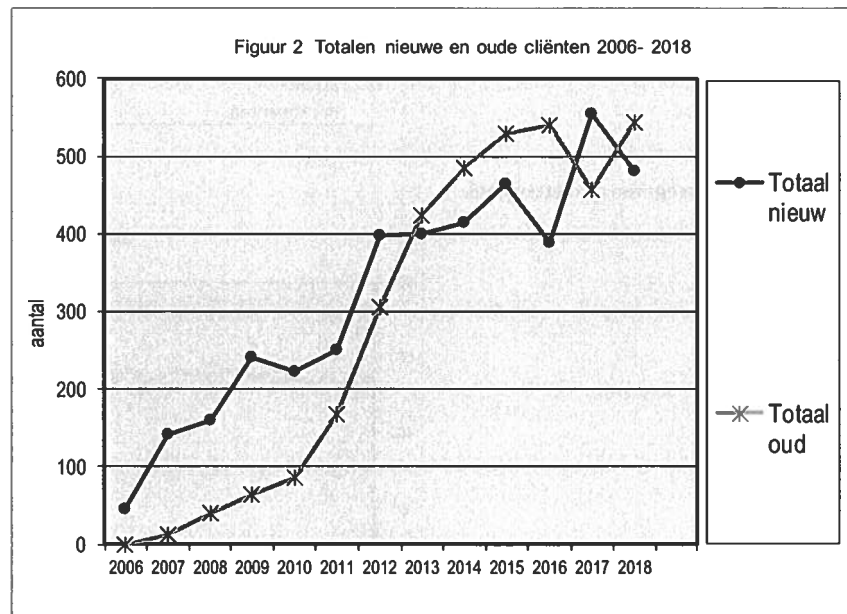

2. Uitgeschreven cliënten

In de loop van het jaar werden **487 cliënten uitgeschreven**: 51% van de ‘oude’ cliënten (279) en 43% van de nieuwe cliënten (208). Dat betekent dat er op 31 december 537 cliënten waren – 86 meer dan eind 2017: een stijging van bijna 19% ten opzicht van 2017.

Van vijf van hen was er overigens een nog voorlopige inschrijving, in afwachting van de nog te ontvangen volledige gegevens van de verwijzers – zie hoofdstuk 7.

3 Duur pakketverstrekking

Een pakketperiode duurt 3 maanden. Verlenging van de verstrekking is mogelijk als de situatie nog niet is verbeterd, maar daar wel moeite voor is gedaan. In dat geval vindt een her-intake plaats.

Voor een aanzienlijk deel van de mensen is een lange periode nodig. Vaak ligt dat aan het feit dat het regelen van schulden een lang en moeizaam traject is, dat twee tot drie jaar kan duren – of soms zelfs langer.

In alle gevallen zal de verwijzer een verzoek tot verlenging van de verstrekking duidelijk motiveren. Een enkeling blijft, ondanks allerlei regelingen en soms ook zonder dat er van schulden sprake is, langdurig aangewezen op een pakket. Dat is bijvoorbeeld het geval als mensen te weinig verdienen om daarvan te kunnen leven, of door een stapeling van ziektekosten waar geen regelingen voor mogelijk zijn.

Van de in 2018 ingeschreven nieuwe cliënten was eind 2018 43% gestopt (208). Zij kregen korter dan een jaar een voedselpakket.

Van de 487 ‘oude’ cliënten is 51% gestopt in 2018 (279). Van deze 279 varieerde de verstrekkingduur:

4% langer dan 3 jaar

23% tussen 1-2 jaar

23% tussen 0,5 - 1 jaar

4 Verstrekte pakketten

471 pakketten werden *gemiddeld* per week uitgereikt, **14% meer** dan in 2017 (425). Gedurende het jaar worden elke week cliënten in- en uitgeschreven. De som daarvan zien we elke week in het aantal verstrekte pakketten. De ontwikkeling van die som is weergegeven figuur 3. Dat aantal is minder dan het aantal cliënten op dat moment omdat gemiddeld 5% het pakket niet kan komen ophalen, wegens ziekte of anderszins. Gemiddeld **2,4 personen** waren afhankelijk van een voedselpakket.

Het gemiddeld het aantal verstrekte pakketten per week toe met 14%:

2018	5.043	8.947	2.326	2.586	4.626	978	24.506
uitgegeven pakketten	Huizen	H'sum	Weesp	Baarn	Soest	LAREN	Totaal
toename aantal 2018:	2	40	2	5	6	10	65
in procenten:	2%	24%	4%	11%	7%	59%	14%

Figuur 3 Uitgegeven pakketten 2018

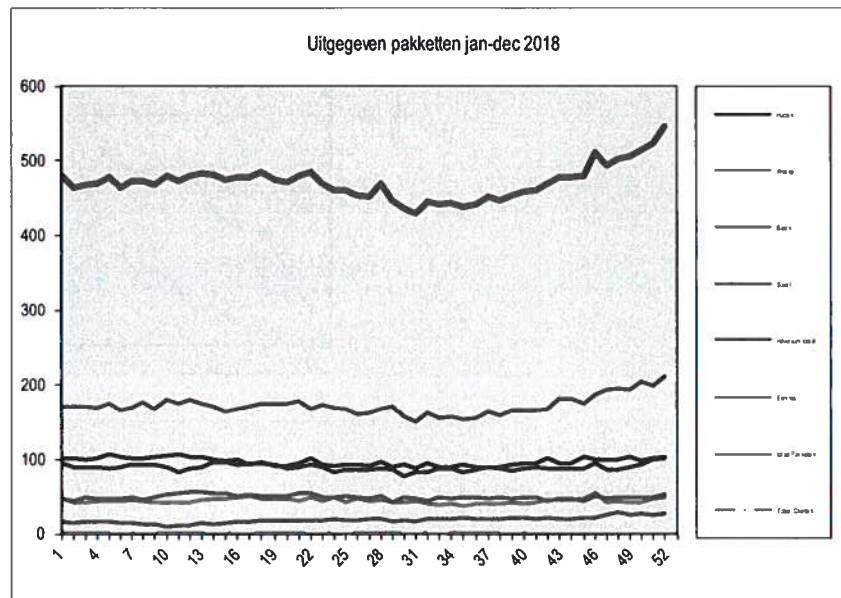

Gezinnen variëren in grootte, en ook op dat punt wordt maatwerk geleverd bij de uitgifte. Op de klantenlijst is aangegeven hoeveel personen van het pakket afhankelijk zijn en daarmee houdt de voedselbank altijd rekening.

Ten aanzien van het begrip halal is er de laatste jaren wat verwarring ontstaan. Van de mensen die een pakket zonder vlees vragen, vraagt het merendeel vanwege religieuze redenen om halal-geslacht vlees. Dat kan echter slechts heel zelden worden aangeboden. Men wil soms wel kip of rundvlees accepteren, aangezien vooral varkensvlees een probleem vormt. Bij de uitgiftepunten probeert men ook in dit opzicht maatwerk te leveren.

Circa 75% van de cliënten ontvangt een pakket met vleesproducten en 25% ontvangt, waar mogelijk, alternatieve of vleesvervangende producten.

5 Verwijzers

De instanties die het meest verwijzen zijn o.a. de volgende instanties:

- 21%: algemeen maatschappelijk werk zoals Amaris, Versa en Lokaal welzijn;
- 18%: de intakeketten namens de voedselbank in Hilversum, Weesp en Huizen;
- 18%: schuldhulpverlening: kredietbanken (4%); bewindvoerders (8%), schuldhulpmaatjes e.d. (6%);
- 11%: vluchtelingenwerk;
- 9%: gemeenten/sociale diensten.

De overige verwijzingen komen van diverse instanties, zoals Leger des Heils, GGZ, GGD, zorginstellingen, stichting MEE, etc.

6 Verwijzing na eenmalig pakket

In 2018 werd 8% van de cliënten (39) ingeschreven na verstrekking van een eenmalig of een noodpakket. De intakeprocedure volgt dan na de eerste verstrekking. Soms kloppen mensen in nood zelf aan voor een voedselpakket; soms vragen verwijzers dit aan vooruitlopend op hun verdere onderzoek van de situatie van de cliënt.

In eerdere jaren was het percentage cliënten dat zelf om een pakket vroeg (en later ingeschreven werd) beduidend hoger (20%). In de loop der jaren is dit percentage sterk afgenomen, mogelijk als gevolg van de invoering van de WMO (wet Maatschappelijke Ondersteuning).

7 Samenstelling Huishoudens

De samenstelling van de huishoudens is bekend van de groep die eind december 2018 was ingeschreven. Van vijf van de 537 cliënten waren de gegevens nog onderweg, waardoor het hieronder gaat om 532 huishoudens.

50% van de cliënten is alleenstaand zonder kinderen;
 25% is alleenstaand met kinderen.
 22% betreft gezinnen met kinderen
 5% echtparen/samenwonenden zonder kinderen.

45% van de huishoudens heeft kinderen jonger dan 18 jaar ; in 2017 was dat 48%.
 Gemiddeld zijn 2,4 personen van een voedselpakket afhankelijk.

Huishouding	N = 532	532		
man	261		49%	
vrouw	271	532	51%	100%
alleenst z kk	266		50%	
alleen met kk	127		24%	
echtpaar met k	115		22%	
echtpaar z kk	24	532	5%	100%

aantal kinderen < 18	
Hh met kinderen	45%
aantal personen	
gem. Aant per pakket	2,4

8 Inkomsten & Schulden

Hoewel inkomensgegevens wel worden vastgelegd, is van vele cliënten niet echt bekend wat de bron of de hoogte van het inkomen is. Deels hangt dat samen met het feit dat er sprake is van een vorm van schuldhulpverlening, bewindvoering of schuldsanering. Dan is wel bekend of er sprake is van schulden omdat men dan wekelijks leefgeld ontvangt.

Vanwege de privacy registreert de Voedselbank alleen de meest noodzakelijke gegevens die nodig zijn voor de toekenning van het pakket.

9 Leeftijd

Van 532 cliënten is de leeftijd bekend:

10 % is jonger dan 30 jaar
 50 % is tussen 30- 50 jaar
 26 % is tussen 50-60 jaar
 14 % is ouder dan 60 jaar

