

Provinciale Staten van Noord-Holland

Haarlem, 2016

Onderwerp: TWIN-H Greenport Aalsmeer – actualisatie 2016

Kenmerk: 862385-862394

Bijlagen: 1. Uitvoeringsagenda Ruimtelijke Visie Greenport Aalsmeer 2015-2025
2. Projectformat TWIN-H

Inhoud:

1. Inleiding
2. Doelstellingen en evaluatiecriteria
3. Financiering, communicatie en (burger)participatie
4. Proces en procedure
5. Voorstel

1. Inleiding

In het Uitvoeringsprogramma TWIN-H Greenport Aalsmeer uit 2010 zijn de financiële middelen op basis van regionale bestuurlijke afspraken (MLT visie 2008) op vier verschillende gebieden (Iepenlaan, Bachlaan, Rijsenhout en Noorder Legmeerpolder) in de Greenport Aalsmeer vastgezet met een herstructureringsopgave van in totaal 237 hectare glastuinbouw, inclusief een duurzamer ruimtegebruik en verbetering van de ruimtelijke kwaliteit. Er zijn tot nu toe vier concrete resultaten te benoemen. Ten eerste de 23 ha sanering van het oud kassengebied aan de Iepenlaan in Uithoorn. Ten tweede de sanering van 56.000m² kassen aan de Drechtdijk in Uithoorn. Ten derde een tweetal haalbaarheidsonderzoeken door gemeente Aalsmeer en Amstelveen. Ten vierde planologische duidelijkheid voor PrimA4a in Haarlemmermeer. Voor bovenstaande resultaten is ongeveer € 150.000,- uitgegeven vanuit de TWIN-H middelen. Verder wordt er in 2017 nog rekening gehouden met de rentekosten van een uitstaande lening aan gemeente Uithoorn. De verwachting is dat de gemeente de lening in 2017 aan de provincie terugbetaald.

Echter de afgelopen jaren kwam in Nederland de herstructurering glastuinbouw evenwel bijna volledig tot stilstand. Tuinders vonden geen geschikte opvolgers meer om de verouderde kassen over te nemen en daar kwam bij dat als gevolg van de recessie, de toenemende (internationale) concurrentie en (over)creditering van bedrijven, steeds meer glastuinders moeite hebben met overleven. In Noord-Holland zien we dit in de Greenport Aalsmeer ook terug. In 2013 heeft er daarom een herijking plaatsgevonden van de ruimtebehoefte van de glastuinbouwsector op basis van nieuwe vraag-en aanbodonderzoeken. Daarbij is rekening gehouden met de laatste economische trends en ontwikkelingen.

Door de herijking zijn de glasopgaven in de Greenport beter gedefinieerd, juist ook buiten de destijds aangewezen vier gebieden. In resp. 2010 en 2011 zijn twee Zuid-Hollandse gemeenten en de Provincie Zuid-Holland ook lid geworden van de Greenport Aalsmeer. De aansluiting van deze partijen droeg bij aan een bredere bestuurlijke borging van de glasopgaven in de gehele regio. Dit kwam tot uiting in het door de stuurgroep van de Greenport Aalsmeer vaststellen van

een Ruimtelijke visie en een bijbehorende Uitvoeringsagenda (zie bijlage 1). Met die visiedocumenten hebben Gedeputeerde Staten ingestemd en bent u per brief geïnformeerd (GS besluit 21 april 2015, ref. nr. 566119-566521) en de Uitvoeringsagenda Ruimtelijke Visie Greenport Aalsmeer 2015-2025 (GS besluit 14 juni 2016, ref. nr. 566119-770571).

In Figuur 1. is het gehele proces van visie naar uitvoering van het moderniseren en verduurzamen van het sierteeltareaal in de Greenport Aalsmeer schematisch weergegeven. 2016 staat in het teken van het op orde brengen van het benodigde (financiële) instrumentarium, waarna vanaf 2017 de uitvoering centraal komt te staan.

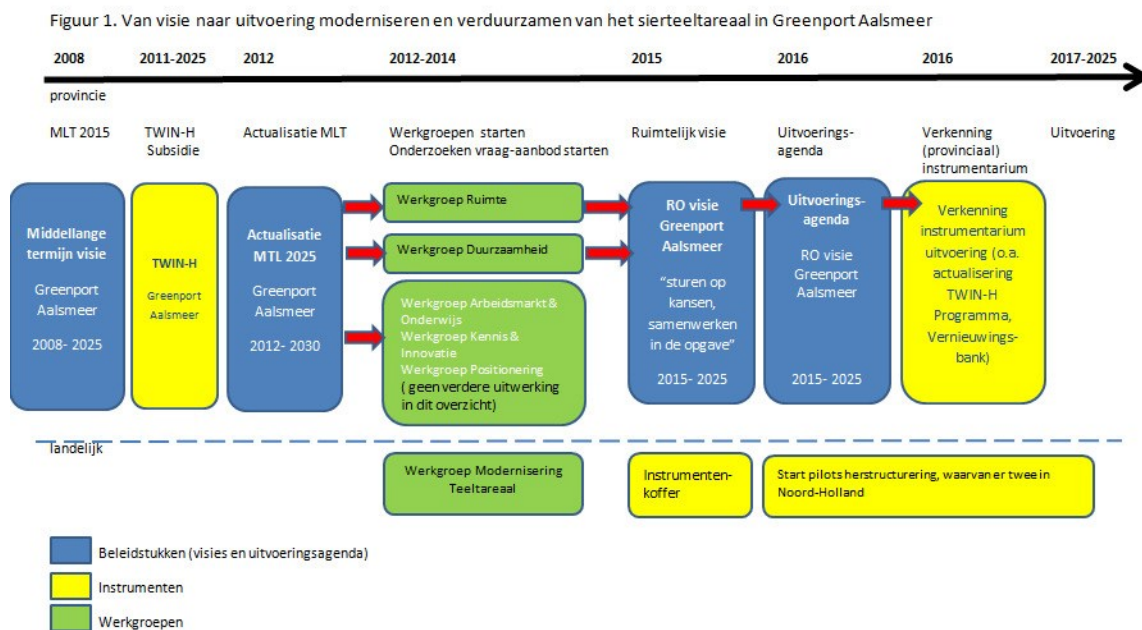

Er zijn twee redenen waarom het Uitvoeringsprogramma TWIN-H Greenport Aalsmeer eind 2016 moet worden geactualiseerd. De eerste reden is dat de nieuwe Ruimtelijke Visie Greenport Aalsmeer 2015-2025 en bijbehorende Uitvoeringsagenda vragen om een andere inzet van duurzaam instrumentarium om aan sluiten bij de nieuw gemaakte regionale afspraken en acties.

In de Ruimtelijke Visie Greenport Aalsmeer 2015-2025 gaat het om veertig deelgebieden, een directe herstructureringsopgave van 290 hectare, een saneringsopgave van 340 hectare (transformatie naar andere bestemming) en het verplaatsen van glastuinbouwbedrijven naar de glastuinbouwconcentratiegebieden.

In de vastgestelde Uitvoeringsagenda Ruimtelijke Visie Greenport Aalsmeer 2015-2025 wordt als nieuwe instrumentenkoffer de 'Vernieuwingsbank' (zie Figuur 2) geïntroduceerd. Hierover informeerden wij u eerder in onze brief met kenmerk 566119-770571. De 'Vernieuwingsbank' is geen echte bank, maar een verzamelnaam voor een mix van instrumenten die kunnen worden ingezet om glastuinbouwgebieden te moderniseren of te transformeren naar een andere bestemming en waar andere regionale belangen ook in mee worden gewogen. Het gaat in de 'Vernieuwingsbank' om vier verschillende opgaven waarvoor instrumenten kunnen worden ingezet. Deze opgaven zijn verplaatsen, herstructureren, saneren en innovatie van glastuinbouwbedrijven (zie Figuur 2). Voorgesteld wordt om de provinciale TWIN-H middelen specifiek in te zetten voor het verplaatsen en herstructureren van glastuinbouwbedrijven t.b.v. de categorie 1, 2 en 3 gebieden, zoals opgenomen in de RO Visie van de Greenport.

De tweede reden voor het actualiseren van het Uitvoeringsprogramma TWIN-H, is dat provincies nu schrijven aan de subsidiefiches voor het Plattelands Ontwikkelingsprogramma (POP3). Het POP3 is een Europees programma waarin Rijk en provincies nauw samenwerken aan een nieuw plattelandsontwikkelingsprogramma voor de periode 2014-2020. De financiële middelen uit het TWIN-H kunnen deels als cofinancieringsbudget ingezet worden voor de verplaatsing van glastuinbouwbedrijven binnen het POP3. De cofinanciering vanuit een overheid is daarvoor een vereiste. Door als provincie deze verplaatsingsregeling te cofinancieren kan Europees geld beschikbaar komen (verdubbeling van de cofinanciering) voor héél Noord-Holland, breder dan Greenport Aalsmeer. Deze inzet op verplaatsing van glastuinbouwbedrijven wijkt dan wel af van het eerdere PS besluit in 2008 om deze TWIN-H middelen alleen voor de Greenport Aalsmeer in te zetten. Begin 2017 besluiten wij over het openstellingsbesluit voor dit betreffende onderdeel onder POP3 'Verplaatsing glastuinbouwbedrijven'. Het Stivas en het Ontwikkelingsbedrijf NHN hebben eind 2015 al een separaat onderzoek uitgevoerd om de verplaatsingsbehoefte van glastuinbouwbedrijven in Noord-Holland te inventariseren. Die inventarisatie geeft een inschatting van de directe behoefte aan verplaatsing met concrete cases zowel binnen als buiten de Greenport Aalsmeer.

Provinciale Staten worden aangesproken op hun controlerende rol op de voordracht. De beslissingsbevoegdheid over de inzet van TWIN-H Greenport Aalsmeer ligt bij Provinciale Staten. Het beleidskader van dit voorstel is het Strategisch beleidskader Economie 'Noord-Holland duurzaam, vernieuwend en ondernemend'.

Figuur 2. Hoe de vernieuwingsbank er uit kan zien: overzicht van in te zetten van instrumenten voor de modernisering het glasteeltareaal in Greenport Aalsmeer.

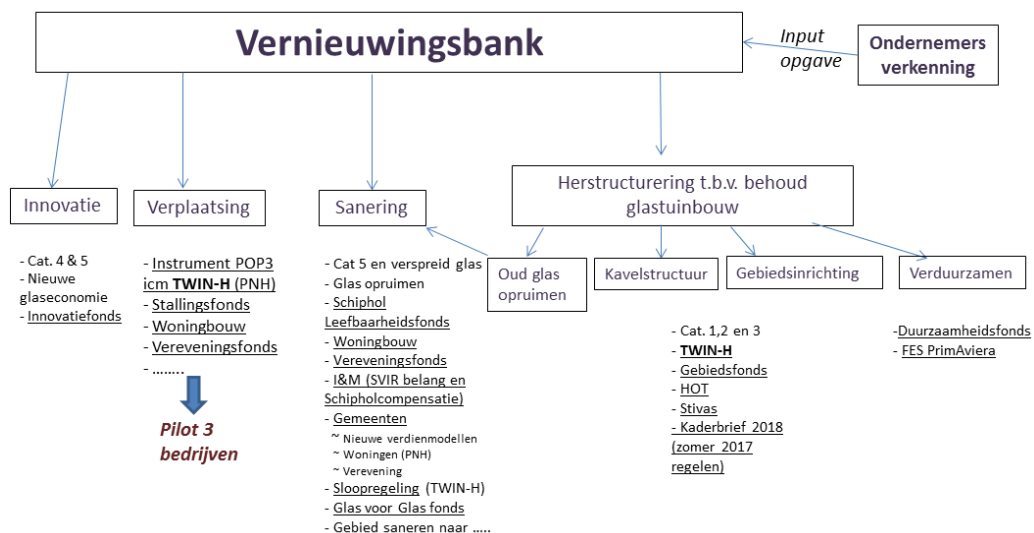

Maatschappelijk relevantie

Eén van de belangrijkste economische pijlers in Noord-Holland is de glastuinbouwsector met een omvang van ruim 3000 hectare netto glas en rond de 54.000 directe banen binnen de topsectoren Tuinbouw & Uitgangsmaterialen en Agro & Food. De teelt onder glas (de primaire sector) is daarbij een onmisbare schakel in een complete keten van zaadje tot aan de vaas en van grond naar mond.

De kracht van de glastuinbouwclusters (Greenports) is gelegen in de fysieke concentratie van alle schakels in de keten in die regio's. De nabijheid van de primaire productie (teelt), als één van de ketenschakels, is hierin essentieel. Echter, wil de tuinbouwsector in de toekomst economisch blijven floreren in Nederland –en dus ook Noord-Holland- dan is modernisering van het teeltareaal noodzakelijk.

De zes Nederlandse Greenports zijn opgenomen door het Rijk als nationaal ruimtelijk economisch belang (Rijksstructuurvisie infrastructuur & ruimte, SVIR), en zijn hiermee op het zelfde nationale schaalniveau geplaatst als de Mainports Schiphol, Rotterdam en Brainport Eindhoven.

Het sierteelt- en businesscomplex in Aalsmeer e.o. is van groot belang voor de regionale economie en voor de internationale concurrentiepositie van Nederland. Greenport Aalsmeer heeft een sterke positie, geniet wereldwijde naam en faam en heeft goede perspectieven. Deze positie is door de opkomst van nieuwe productiegebieden en nieuwe logistieke en handelsdraaischijven niet vanzelfsprekend. De - grote - uitdaging om Greenport Aalsmeer op lange termijn vitaal en krachtig te houden moet in de eerste plaats door de regio zelf worden aangegaan. Met de in juni 2016 vastgestelde Uitvoeringsagenda Ruimtelijke Visie Greenport Aalsmeer 2015-2025 hebben twee provincies en zes gemeenten hun commitment uitgesproken om te werken aan meer kwalitatief glas en minder kwantitatief glas.

2. Doelstellingen en evaluatiecriteria

Wie : Greenport Aalsmeer is het wereldhandelscentrum voor bloemen en planten.

De Greenport bundelt de kennis en kunde van haar leden - overheden, bedrijfsleven, kennis- en financiële instellingen- om de internationale concurrentiepositie van de regio te versterken. Provincie Noord-Holland is lid van de Greenport Aalsmeer. Gedeputeerde Bond is voorzitter van de stuurgroep Greenport Aalsmeer

Wat: Het provinciale financiële instrument 'Uitvoeringsprogramma TWIN-H Greenport Aalsmeer' wordt ingezet als aanjaagfunctie voor de modernisering van het glasareaal in de Greenport en voor het verplaatsen van glastuinbouwbedrijven in heel Noord-Holland. Daarmee wordt beter aangesloten op de glasopgaven, zoals geformuleerd in de Uitvoeringsagenda Greenport Aalsmeer 2015-2025 en de behoefte van een aantal bedrijven om te verplaatsen naar glasconcentratiegebieden in Noord-Holland.

Waarom: De kracht van de glastuinbouwclusters (Greenports) is gelegen in de fysieke concentratie van alle schakels in de keten (incl. Schiphol) in die regio's. De nabijheid van de primaire productie (teelt), als één van de ketenschakels, is hierin essentieel. Echter, wil de tuinbouwsector in de toekomst economisch blijven floreren in Nederland –en dus ook Noord-Holland- dan is modernisering van het teeltareaal noodzakelijk. Daarnaast biedt het kansen voor duurzame oplossingen, zoals de inzet van rest CO₂, benutten van restwarmte en daarmee de transitie van de sector naar niet fossiele brandstoffen.

Op dit moment sluit het provinciale Uitvoeringsprogramma TWIN-H Greenport Aalsmeer als financieel instrument niet meer aan op de Uitvoeringsagenda Greenport Aalsmeer 2015-2025. Het actualiseren van dit financiële instrument is nodig om als aanjaagfunctie voor het duurzaam moderniseren van het glasareaal ingezet te kunnen worden.

Wanneer: De TWIN-H middelen zijn enerzijds gekoppeld aan de herstructureringsopgaven in de Greenport Aalsmeer middels de Uitvoeringsagenda Greenport Aalsmeer. De looptijd van die agenda is tot minimaal 2025. Anderzijds kan voor de verplaatsing van glastuinbouwbedrijven in

Noord-Holland ingezet worden op de POP3 regeling. De POP3 projecten dienen voor 1 januari 2022 te zijn uitgevoerd.

De Greenport Aalsmeer glasopgaven voor verplaatsen, herstructureren, saneren en transformeren zijn niet op korte termijn allemaal te realiseren. Niet alle opgaven zullen in 2025 zijn gerealiseerd ook omdat, mede door afschrijvingen van glasopstallen het een doorlopend proces is. Zoals opgenomen in de Uitvoeringsagenda van Greenport Aalsmeer start de Greenport met een aantal Greenport brede en Greenport gebiedsgerichte activiteiten. Ook zijn in de Uitvoeringsagenda prioriteitsgebieden benoemd.

Provinciale Staten wordt gevraagd in te stemmen met het actualiseren van het TWIN-H Uitvoeringsprogramma Greenport Aalsmeer, conform het voorliggende besluit. Het betreft hier geen ander doel of nieuw geld, maar een andere vorm om de financiële middelen flexibeler en efficiënter op twee van de vier moderniseringsopgaven (verplaatsing en herstructurering) van het glasareaal in te kunnen zetten (zie bijlage 2). Hieronder een toelichting hoe we invulling willen geven per opgave.

Verplaatsing

Een deel van de TWIN-H middelen (€ 5 mln) willen we inzetten als subsidie voor alle glastuinbouwbedrijven in Noord-Holland die willen verplaatsen naar een glastuinbouwconcentratiegebied.

Onze ambitie is dit bedrag als cofinanciering in te zetten en te verdubbelen met Europese middelen in het kader van het Plattelandsontwikkelingsprogramma (POP3). De verwachting is dat wij in februari 2017 over het openstellingsbesluit voor de 'Verplaatsingsregeling Glastuinbouw' onder POP3 kunnen besluiten.

Herstructurering

Het andere deel van de TWIN-H middelen (€ 4.840.000,-) willen we inzetten als subsidie voor de herstructurering in Greenport Aalsmeer. Onder het herstructureren (zie Figuur 2) van glastuinconcentratiebouwgebieden verstaan we ten eerste oud glas opruimen, ten tweede het verbeteren van de kavelstructuur, ten derde het verbeteren van de gebiedsinrichting en tot slot het toepassen van maatregelen (o.a. energie, water, milieu) die leiden tot duurzame glastuinbouwbedrijven en -gebieden. Deze maatregelen leiden tot verbetering van de agrarische structuur en daarmee tot versterking van de concurrentiekracht van de glastuinbouw.

Er ligt een herstructureringsopgave in de Greenport Aalsmeer van 290 ha. De Greenport start met een aantal gebieden. Deze gebieden zijn benoemd in de Uitvoeringsagenda Ruimtelijke visie Greenport Aalsmeer 2015-2025 en verdeeld over de Greenport gemeenten.

Het verduurzamen van glastuinbouwgebieden, als onderdeel van het herstructureren, kan plaatsvinden door gebruik te maken van energievoorzieningen die fossiele energie beter benutten, minder uitstoot genereren en/of gebaseerd zijn op hernieuwbare energiebronnen. Verduurzamen en innoveren gaan dan hand in hand. Aan de bereidheid van ondernemerszijde schort het niet, maar het gebruik van duurzame methoden kan beter gefaciliteerd en gestimuleerd worden. Dit kan door de risico's, die deze innovaties met zich mee brengen, af te dekken.

In de categorie 1, 2, en 3 gebieden ligt de provinciale focus om de glastuinbouwproductie ruimtelijke-economisch en duurzaam te ontwikkelen.

Figuur 3. Kaartbeeld moderniseringsopgaven Greenport Aalsmeer

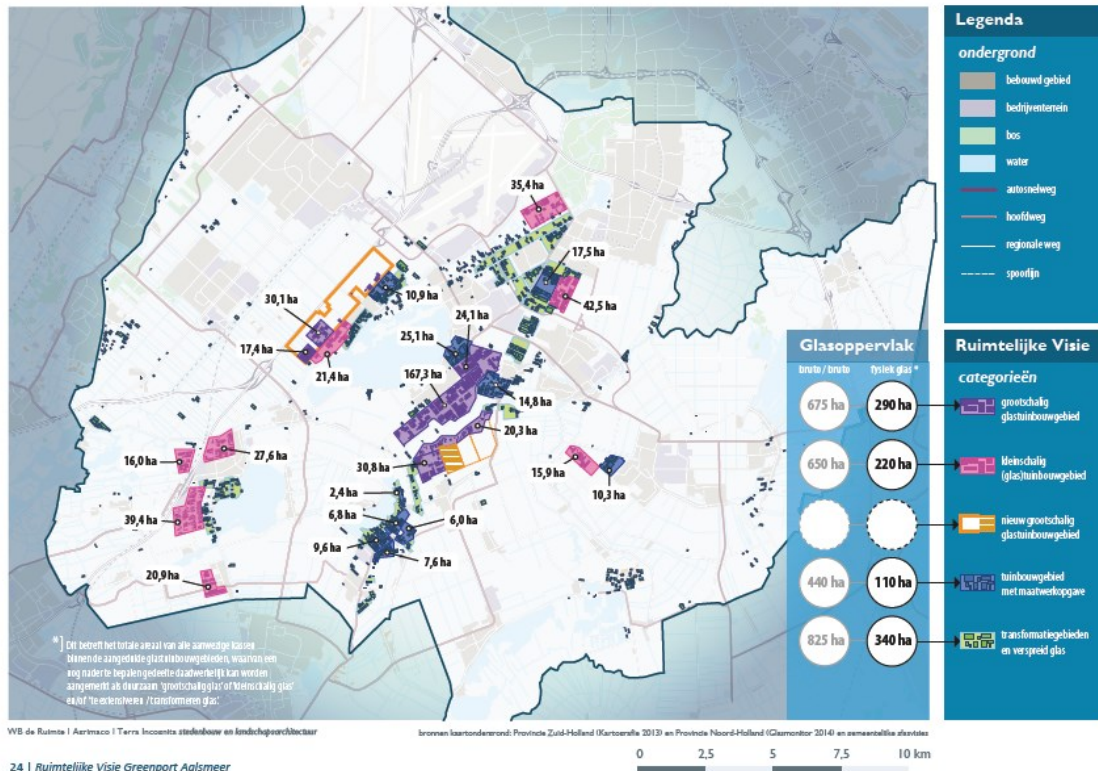

De projectvoorstellen die opteren voor de Uitvoeringsregeling 'Modernisering glastuinbouw TWIN-H Greenport Aalsmeer' moeten voldoen onder meer aan de onderstaande TWIN-H eisen. Deze worden getoetst door de Greenport Aalsmeer binnen het ruimtelijke programma en de provinciale subsidiebeoordelaar.

Minimale eisen:

- Inhoudelijk onderbouwd en uitgewerkt;
- Het project is uitvoeringsgereed; onderhandelingen met andere betrokken partijen zijn afgerond en na akkoord van PS kan binnen afzienbare termijn 'de spade in de grond';
 - Totale dekking van het project is geregeld (inclusief harde toezeggingen van derden);
 - De noodzakelijke RO-procedures zijn afgerond;
 - Het project is juridisch getoetst, onder meer aan staatsteun;
 - Toekomstig beheer en onderhoud zijn (financieel) geregeld;
- TWIN-H bijdrage wordt ingezet voor duurzame investeringen; fysiek tastbare projecten met een economische levensduur van minimaal 10 jaar.

Onder investering verstaan we niet:

 - Het plegen van (achterstallig) onderhoud;
 - Uitbreiden van een bestaande regeling/bestaande provinciale begrotingspost.

De effecten die het voorstel beogen zijn het bijdragen aan het verbeteren van de economische concurrentiepositie en het verduurzamen van de glastuinbouwbedrijven in Noord-Holland. En daarnaast bijdragen aan de verbetering van de ruimtelijke kwaliteit: verouderde glasgebieden worden opgeruimd en bestemd voor nieuwe functies. De TWIN-H middelen zijn bedoeld als

aanjaagfunctie voor de modernisering van de glastuinbouw in Noord-Holland door financieel bij te dragen aan het:

- verplaatsen van glastuinbouwbedrijven naar glasconcentratiegebieden in Noord-Holland.
- herstructureren van glastuinbouwgebieden in Greenport Aalsmeer.

Evaluatiecriteria: op basis van twee criteria wordt de inhoud (het beleid) geëvalueerd. Dit is het totaal aan investeringen ten opzichte van de TWIN-H bijdrage en het totaal aantal bedrijfsverplaatsingen en aantal hectare geherstructureerd glas.

3. Financiering, communicatie en (burger)participatie

Voorgesteld wordt om het Uitvoeringsprogramma TWIN-H Greenport Aalsmeer te actualiseren en de middelen in te zetten op twee belangrijke opgaven binnen de modernisering van de glastuinbouw te weten verplaatsing en herstructurering.

De TWIN-H middelen is één van de instrumenten binnen de totale moderniseringsopgave van de glastuinbouw in Noord-Holland. Belangrijk is daarom dit instrument te zien als aanjaagfunctie in de regio en voor andere partijen om ook bij te dragen. Enerzijds kunnen de Greenport Aalsmeer en de Noord-Hollandse Greenport Aalsmeer gemeenten via een subsidieregeling een aanvraag indienen voor hun herstructureringsopgaven. Anderzijds kunnen via Europese cofinanciering glastuinbouwbedrijven in Noord-Holland worden verplaatst naar glasconcentratiegebieden (POP3 regeling). De totale moderniseringsopgave van de glastuinbouw zal naar verwachting meer dan tien jaar in beslag nemen. Het proces hiervoor is beschreven in paragraaf 4.

De TWIN-H gelden worden ingezet als cofinanciering. Per business case wordt de hoogte van de benodigde cofinanciering bepaald (maximaal 50%). Op die manier kunnen de TWIN-H middelen ingezet worden als vliegwiel voor het aanjagen van de moderniseringsopgaven in de Greenport Aalsmeer. Na positieve besluitvorming op de actualisering van de TWIN-H middelen door Provinciale Staten eind 2016, kunnen begin 2017 de Uitvoeringsregelingen starten.

Aanvragende partijen voor herstructurering zijn de Noord-Hollandse Greenport Aalsmeer gemeenten en Greenport Aalsmeer die voorafgaand aan hun subsidieaanvraag 50% cofinanciering moeten organiseren. Voor de bedrijfsverplaatsingen zullen ondernemers een aanvraag voor cofinanciering moeten indienen. Een aantal cases zijn door Stivas, Greenport Aalsmeer en het Ontwikkelingsbedrijf NHN doorgerekend. Per business case wordt de hoogte van de benodigde cofinanciering bepaald.

De TWIN-H levert gemiddeld een bijdrage aan het herstructureren van dertig hectare glas per jaar, conform de Uitvoeringagenda RO Visie Greenport Aalsmeer 2015-2025. En draagt daarnaast ook bij aan het verplaatsen van minimaal vier glastuinbouwbedrijven naar glasconcentratiegebieden in Noord-Holland.

In de evaluatie van de Greenport Aalsmeer (GS besluit 13 september 2016, ref. nr. 818281/818303) zijn twee belangrijke conclusies omtrent de effectiviteit opgenomen. Ten eerste is in algemene zin geconstateerd dat de samenwerking tussen de partijen soepel verloopt en effectief bijdraagt aan het doelbereik. Ten tweede vervult de provincie Noord-Holland volgens de evaluatie een adequate rol bij de Greenport Aalsmeer, zowel bestuurlijk als ambtelijk. Om de doeltreffendheid van deze complexe opgave verder te vergroten is een

ruimtecoördinator aangesteld vanuit de Greenport om de moderniseringsopgave te faciliteren en een instrumentenkoffer 'Vernieuwingsbank' te ontwikkelen, waarvan de TWIN-H middelen onderdeel zijn.

Er zijn nog drie andere provinciale instrumenten die naast TWIN-H voor de modernisering van het glasareaal in Noord-Holland worden ingezet. Ten eerste is er in de Kaderbrief 2017 een bedrag van € 2.5 mln beschikbaar gesteld voor het aanjagen van CO₂-netten en warmtenetten in de glasconcentratiegebieden. Ten tweede wordt ruimtelijk gestuurd op gewenste en ongewenste ontwikkelingen met de Provinciale Ruimtelijke Verordening (PRV). Ten derde kan de inzet van provinciale gronden in sommige gevallen helpen bij het oplossen van knelpunten in gebiedsontwikkeling. Daarnaast is de provincie deelnemer van het samenwerkingsverband Greenport Aalsmeer, waarin er regionaal bestuurlijke afstemming plaatsvindt over opgaven op duurzaamheid, ruimte en innovatie. Gedeputeerde Bond is voorzitter van de Stuurgroep.

Er wordt op de moderniseringsopgave van de glastuinbouwsector intensief samengewerkt met veel partners o.a:

- Greenport Aalsmeer (incl. betreffende gemeenten en aangesloten bedrijfsleven): als uitvoeringsorganisatie.
- Greenport NHN (incl. betreffende gemeenten en aangesloten bedrijfsleven): als uitvoeringsorganisatie.
- LTO Glaskracht: als vertegenwoordiger van de branche en communicatielijn naar de ondernemers in de deelgebieden (Ondernemersverkenningen).
- RVO (Rijksdienst voor Ondernemend Nederland): als partner in de gebiedsprocessen.
- Stivas: als partner in de gebiedsprocessen.
- Ontwikkelingsbedrijf Noord-Holland Noord: als partner in de gebiedsprocessen.
- RABO bank Nederland in relatie tot het project HOT (Herstructurering en Ontwikkeling Tuinbouwsector).

4. Proces en procedure

Na de behandeling (besluitvorming) van het voorstel wordt direct ingezet op enerzijds de uitvoering van de subsidieregeling 'Modernisering glastuinbouw TWIN-H Greenport Aalsmeer' (begin 2017). Anderzijds wordt de voorbereiding van het openstellingsbesluit POP3 Verplaatsing glastuinbouwbedrijven (februari 2017) afgerond.

Voor het bereiken van de beleidsambitie is al een start gemaakt in 2015 met het opstellen van een Uitvoeringsagenda bij de Ruimtelijke Visie Greenport Aalsmeer 2015-2025. De Uitvoeringsagenda geeft antwoord op welke acties de Greenport Aalsmeer en haar partners moeten nemen om de modernisering van het glasareaal in gang te zetten. De Uitvoeringsagenda bestaat uit *Greenportbrede* en *Gebiedsgerichte* activiteiten.

De zeven *Greenport brede* activiteiten zijn, zoals de term doet vermoeden, in zijn algemeenheid van belang om de dynamiek te bevorderen ten einde een modern en bestendig teeltareaal te creëren. De zeven acties zijn:

1. Het uitvoeren van ondernemersverkenningen.
2. Het uitwerken van de mogelijkheden voor een Vernieuwingsbank met bijbehorend instrumentarium en het inrichten van de Vernieuwingsbank: de motor voor vernieuwing.
3. Het onderzoeken van de behoefte aan experimenteerzones en de

- juridische, economische en ruimtelijke consequenties.
4. Het harmoniseren van provinciaal ruimtelijke ordeningsbeleid.
 5. Het naleven van afspraken door strikter te handhaven.
 6. Het organiseren van de duurzame vestigingsvoorwaarden.
 7. Het aanzetten tot gebiedsgerichte uitwerkingen.

De gebiedsgerichte activiteiten zijn vanaf 2016 gestart. Ondernemers zijn hier samen met hun gemeenten voor verantwoordelijk en plaatsen de opgave om te moderniseren in hun glastuinbouwgebied in regionaal perspectief en stemmen dit onder andere met de provincie af. Een ruimtecoördinator zorgt er vanaf mei 2016 voor dat de Greenport brede activiteiten worden gestart en dat de gebiedsgerichte activiteiten worden gecoördineerd en gefaciliteerd.

De evaluatie van het beleid vindt plaats vanuit het Strategische Beleidskader Economie.

5. Voorstel

Wij stellen u voor te besluiten overeenkomstig het bijgaande ontwerpbesluit.

Gedeputeerde Staten van Noord-Holland,

dhr. J.W. Remkes, voorzitter

mw. R.M. Bergkamp, provinciesecretaris

Ontwerpbesluit

Nr.

Provinciale Staten van Noord-Holland;

gelezen de voordracht van Gedeputeerde Staten van 2016;

Gelezen het geactualiseerde Uitvoeringsprogramma;

besluiten:

1. de voordracht 'TWIN-H Greenport Aalsmeer - actualisatie 2016' vast te stellen;
2. het op 14 december 2010 met Voordracht 3 (kenmerk 2011/9469) door PS genomen besluit inzake Greenport Aalsmeer te actualiseren door € 9.840.000, (van het door PS beschikbaar gestelde bedrag ad €10 miljoen) in te zetten voor:
 - a. € 5.000.000,- als cofinanciering onder POP3 voor de verplaatsingsopgaven van de glastuinbouw in Noord-Holland;
 - b. € 4.840.000,- als provinciale uitvoeringsregeling voor de moderniseringsopgaven van de glastuinbouw in Greenport Aalsmeer;

Haarlem,

Provinciale Staten voornoemd,

, voorzitter

, statengriffier