

21-12-2022

# QuickScan flora en fauna

Heikampseweg 12, Wijchen

**BNL** advies  
Landschapsarchitectuur en ecologisch advies

R.J.L. Bijvelds (Rik)  
ECOLOGOOG BNL ADVIES

*Verkennd onderzoek naar de aanwezigheid van vaste rust- en verblijfplaatsen van beschermde flora en fauna, op de locatie:*

*Heikampseweg 12, Wijchen*

## Colofon:

Opgesteld door: BNL advies  
Telefoonstraat 2  
5428 GJ Venhorst  
T: 06 18 90 46 06  
E: [info@bnladvies.nl](mailto:info@bnladvies.nl)  
W: [www.bnladvies.nl](http://www.bnladvies.nl)

Projectlocatie: Heikampseweg 12  
6603 KB Wijchen

Status: definitief  
Versie: 22228.QFF  
Datum: 21-12-2022  
Auteur: Ing. R.J.L. Bijvelds (Rik)



© copyright BNL advies 2022

Niets uit deze uitgave mag worden verveelvoudigd en/of openbaar worden gemaakt door middel van druk, fotokopie, microfilm of welke wijze dan ook, zonder voorafgaande schriftelijke toestemming van de auteursrechthebbende. BNL advies kan door opdrachtgever niet aansprakelijk worden gesteld voor schade die voortvloeit uit gebruik van data of gegevens of door toepassing van aanbevelingen en conclusies, die zijn opgenomen in deze rapportage.

## Inhoud

Colofon: .....	1
1. Inleiding .....	4
2. Toelichting onderzoekskader .....	5
2.1 Wet natuurbescherming .....	5
2.1.1 Bescherming van gebieden.....	5
2.1.2 Bescherming van soorten.....	5
2.1.3 Bescherming van houtopstanden.....	5
2.2 Verordening ruimte .....	5
3. Omschrijving plangebied .....	7
3.1 Algemeen.....	7
3.2 Voorgenomen ontwikkeling.....	7
3.2.1 Kavel 2038.....	8
3.2.2 Directe omgeving en beplantingen.....	9
3.3 Vooronderzoek .....	9
4. Onderzoeksresultaten beschermde soorten .....	11
4.1 Algemeen.....	11
4.2 Soorten vogelrichtlijn .....	11
4.2.1 Vogels met jaarrond beschermde nesten .....	11
4.2.2 Vogels met niet- jaarrond beschermde nesten (Categorie 5).....	12
4.2.3 Algemene broedvogels .....	13
4.2.4 Werken binnen het broedseizoen .....	13
4.3 Soorten Habitatrichtlijn.....	13
4.3.1 Vleermuizen.....	13
4.3.2 Overige Habitatrichtlijn soorten .....	13
4.4 Nationaal beschermde soorten.....	14
4.4.1 Amfibieën en reptielen .....	15
4.4.2 Libellen .....	15
4.4.3 Dagvlinders.....	15
4.4.4 Vaatplanten .....	15
4.4.4 Effectbeoordeling en toetsing.....	15

5.	Conclusies en aanbevelingen .....	16
5.1	Soorten Vogelrichtlijn .....	16
5.1.1	Vogels met jaarrond beschermde nesten .....	16
5.1.2	Vogels met niet- jaarrond beschermde nesten (Categorie 5).....	17
5.1.3	Algemene broedvogels.....	17
5.2	Soorten Habitatrichtlijn.....	17
5.2.1	Vleermuizen.....	17
5.2.2	Overige habitatrichtlijnsoorten .....	18
5.2.3	Nationaal beschermde soorten .....	18
5.3	Aanbevelingen/ natuur-inclusief bouwen.....	18
6.	Conclusie .....	19

# 1. Inleiding

## **Aanleiding.**

Op verzoek van de initiatiefnemer, is op dinsdag 29 november 2022, een quickscan flora en fauna uitgevoerd in het kader van de Wet natuurbescherming. De ecologische quickscan bestaat uit een veldonderzoek op locatie en bijbehorende verslaglegging.

## **Doel.**

Doel van deze quickscan is het verkrijgen van informatie over de aanwezigheid van beschermde flora en fauna en dan voornamelijk de aanwezigheid van tijdelijke of vaste rust- en verblijfplaatsen. Deze informatie is nodig ten behoeve van de voorgenomen ontwikkelingen op de locatie: Heikampseweg 12 te Wijchen.

De werkzaamheden betreffen de bouw van een nieuwe woning op de kavel ten noorden van de bestaande woning. Op- en nabij de te ontwikkelen kavel en in- en nabij de aangrenzende bebouwingen en beplantingen kunnen beschermde soorten flora en fauna voorkomen welke negatieve effecten kunnen ondervinden van de geplande ontwikkelingen.

Door middel van een oriënterend bronnen- en veldonderzoek zal worden onderzocht of de voorgenomen ontwikkelingen kunnen leiden tot een overtreding van verbodsbepalingen voor (potentieel) aanwezige soorten flora en fauna.

De quickscan richt zich op het verkrijgen van een geïnformeerd beeld van de mogelijke consequenties vanuit de natuurwetgeving en -beleid. Op basis daarvan worden uitspraken gedaan over de (mogelijke) effecten van de voorgenomen ontwikkeling en de eventueel noodzakelijke vervolgstappen.

## 2. Toelichting onderzoekskader

### 2.1 Wet natuurbescherming

Per 1 januari 2017 is de Wet natuurbescherming (Wnb) van kracht. Deze nieuwe wet is een vervanging en samenbundeling van drie voorgaande wetten; de Natuurbeschermingswet 1998, de Boswet en de Flora- en faunawet. Tevens heeft er een decentralisatie van het bevoegd gezag plaatsgevonden: per 1 januari 2017 zijn de provincies verantwoordelijk voor de vergunningen en ontheffingen. De Wnb is op te delen in grofweg drie delen:

#### 2.1.1 Bescherming van gebieden

De Wnb richt zich met de bescherming van natuurgebieden uitsluitend op Natura 2000-gebieden. Natura 2000 is een Europees netwerk van beschermde natuurgebieden. In Natura 2000-gebieden worden bepaalde diersoorten en hun natuurlijke leefomgeving beschermd om de biodiversiteit te behouden. Invloeden (ook van buitenaf) mogen deze instandhoudingsdoelstellingen niet in gevaar brengen.

#### 2.1.2 Bescherming van soorten

De Wnb onderscheidt drie verschillende beschermingsregimes, met elk hun eigen verbodsbepalingen (zie tabel 1). De eerste twee categorieën zijn gebaseerd op de door de Europese Unie opgestelde Vogelrichtlijn (uit 1979) en de Habitatrichtlijn (uit 1992). Het derde beschermingsregime betreft soorten die niet op Europees niveau beschermd zijn, maar wel op landelijk niveau: de Nationaal beschermde soorten (in de wet aangeduid als “andere soorten”). Als bevoegd gezag heeft iedere afzonderlijke provincie (een aantal) algemene soorten uit deze derde categorie vrijgesteld van ontheffingsplicht. Wel geldt altijd voor alle soorten de algemene zorgplicht. Deze zorgplicht houdt in dat men bij werkzaamheden met mogelijk negatief effect op planten en dieren, maatregelen dient te nemen (binnen wat redelijkerwijs van men verwacht kan worden) om onnodige schade aan planten of dieren te voorkomen.

#### 2.1.3 Bescherming van houtopstanden

De bescherming van houtopstanden betreft voornamelijk een voortzetting van de Boswet en richt zich op de instandhouding van het bosareaal. Bij houtopstanden groter dan 10 are of 20 rijen bomen en gelegen buiten de bebouwde kom geldt een meldplicht, herplantplicht en mogelijke oplegging van een kapverbod.

### 2.2 Verordening ruimte

In de Verordening ruimte is het Natuurnetwerk Nederland (NNN) vastgelegd. Het Natuurnetwerk Nederland (NNN) is een netwerk van groene gebieden, voorheen bekend als de Ecologische Hoofdstructuur (EHS). In Gelderland het ‘Gelders Natuurnetwerk’ genaamd. De gebieden worden beschermd via het planologisch kader. Dit alles is verankerd in de bestemmingsplannen waarin de regels uit de provinciale Verordening ruimte zijn verwerkt. Het ruimtelijke beleid van het Gelders Natuurnetwerk kent het “nee, tenzij” principe en is gericht op ‘behoud, herstel en ontwikkeling van de wezenlijke waarden en kenmerken’.

Naast het Gelders Natuurnetwerk, kan de provincie planologische bescherming aan gebieden toekennen door hen aan te wijzen als “bijzondere provinciale natuurgebieden” of “bijzondere provinciale landschappen”. Hierbij is bijvoorbeeld te denken aan de bescherming van belangrijke weidevogelgebieden. Iedere provincie kan een eigen invulling geven aan bijvoorbeeld compensatie. Het beschermingsregime van overige op provinciaal niveau beschermde gebieden kan sterk verschillen tussen provincies.

Beschermingsregime soorten Vogelrichtlijn § 3.1 Wnb	Beschermingsregime soorten Habitatrichtlijn § 3.2 Wnb	Beschermingsregime Nationaal beschermde soorten (andere soorten) § 3.3 Wnb
Art 3.1lid 1 Het is verboden in het wild levende vogels opzettelijk te doden of te vangen.	Art 3.5 lid 1 Het is verboden soorten in hun natuurlijke verspreidingsgebied opzettelijk te doden of te vangen.	Art 3.10 lid 1a Het is verboden soorten opzettelijk te doden of te vangen.
Art 3.1lid 2 Het is verboden opzettelijk nesten, rustplaatsen en eieren van vogels te vernielen of te beschadigen, of nesten van vogels weg te nemen.	Art 3.5 lid 4 Het is verboden de voortplantingsplaatsen of rustplaatsen van dieren te beschadigen of te vernielen.	Art 3.10 lid 1b Het is verboden de vaste voortplantingsplaatsen of rustplaatsen van dieren opzettelijk te beschadigen of te vernielen.
Art 3.1lid 3 Het is verboden eieren te rapen en deze onder zich te hebben.	Art 3.5 lid 3 Het is verboden eieren van dieren in de natuur opzettelijk te vernielen of te rapen.	Niet van toepassing
Art 3.1lid 4 en lid 5 Het is verboden vogels opzettelijk te storen, tenzij de storing niet van wezenlijke invloed is op de staat van instandhouding van de desbetreffende vogelsoort.	Art 3.5 lid 2 Het is verboden dieren opzettelijk te verstoren.	Niet van toepassing
Niet van toepassing	Art 3.5 lid 5 Het is verboden plantensoorten in hun natuurlijke verspreidingsgebied opzettelijk te plukken en te verzamelen, af te snijden, te ontwortelen of te vernielen.	Art 3.10 lid 1c Het is verboden plantensoorten in hun natuurlijke verspreidingsgebied opzettelijk te plukken en te verzamelen, af te snijden, te ontwortelen of te vernielen.

Tabel 1. Soortenbescherming en verbodsbepalingen.



## 3. Omschrijving plangebied

### 3.1 Algemeen

Het plangebied ligt ten oosten van het centrum van Wijchen (in Alverna), in de gemeente Wijchen, liggende in de provincie Gelderland (zie afbeelding 1).



Afbeelding 1: De projectlocatie ten oosten van het centrum van Wijchen, is globaal weergegeven binnen de rode cirkel. Bron: Kadviewer, datum: 15-12-2022

### 3.2 Voorgenomen ontwikkeling

De werkzaamheden betreffen de bouw van een nieuwe woning op de kavel ten noorden van de bestaande woning. Op- en nabij de te ontwikkelen kavel en in- en nabij de aangrenzende bebouwingen en beplantingen kunnen beschermde soorten flora en fauna voorkomen welke negatieve effecten kunnen ondervinden van de geplande ontwikkelingen. Het plangebied / de onderzochte omliggende gronden, zijn in afbeelding 2 weergegeven.



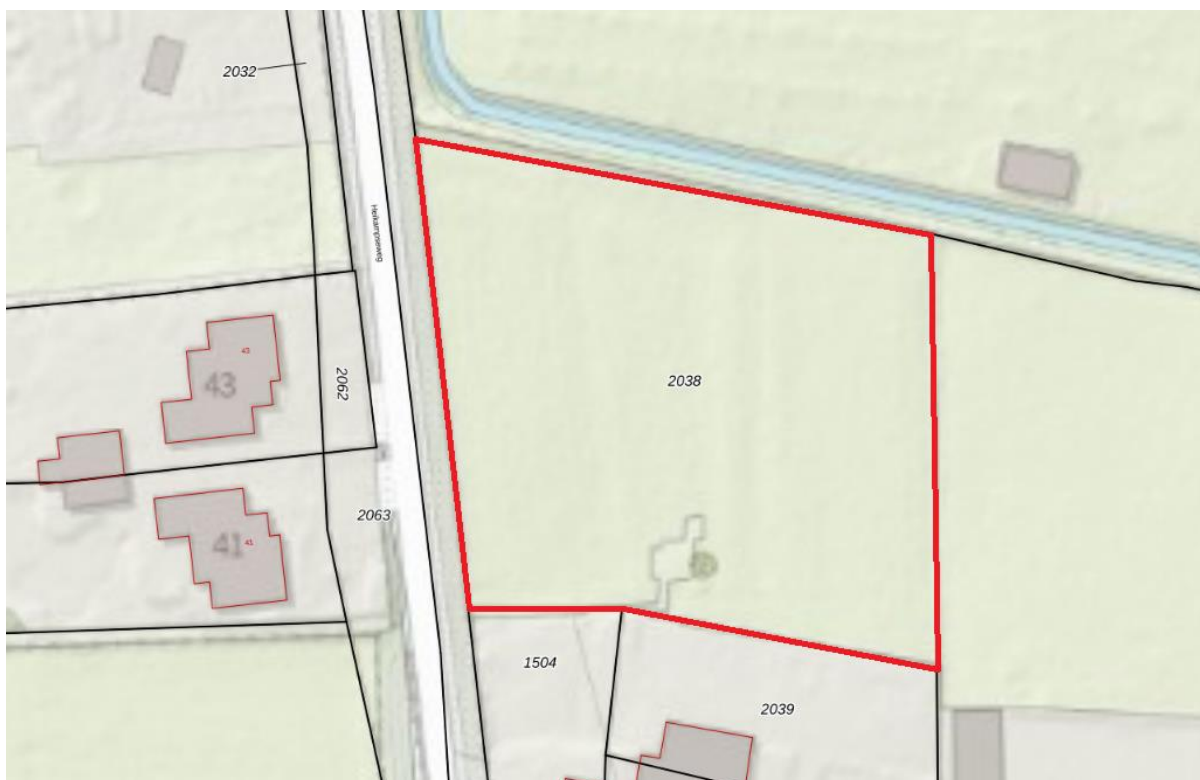

Afbeelding 2: kavel 2038, welke bezocht en onderzocht is op de aanwezigheid van beschermde soorten flora en fauna. Bron: Kadviewer, datum: 15-12-2022

### 3.2.1 Kavel 2038

Op kavel 2038 zijn momenteel een kippenhok en enkele beplantingen aanwezig (zie afbeelding 3 t/m 6). De kavel waar de nieuwe woning gepland is, is momenteel in gebruik als dierenweide waar kippen lopen en een tweetal damherten grazen. Op- en nabij de kavel, in aangrenzende bebouwingen en beplantingen kunnen beschermde soorten flora en fauna aanwezig zijn.

Beoordeeld moet worden of de geplande werkzaamheden (bouwrijp maken kavel en de bouw van de woning) een negatief effect hebben op (beschermde) soorten flora en fauna op- en nabij de kavel. Dit zal afhankelijk zijn van de soorten die voor komen en op welke wijze zij het gebied gebruiken (groeiplaats, voortplantingsplaats, verblijfplaats of foerageerplaats). Elke functie kent een ander beschermingsregime.





Afbeelding 3 t/m 6: de kavel waarop de ontwikkeling plaats gaat vinden met bebouwingen en beplantingen. Bron: BNL advies, datum: 29-11-2022

### 3.2.2 Directe omgeving en beplantingen

Aangrenzend aan, en op de te ontwikkelen kavel zijn bebouwingen, bomen, diverse hagen, heesterbeplanting en kruidachtige begroeiing aanwezig.

Tijdens de rondgang dienen de beplantingen nabij de te ontwikkelen kavel goed gecontroleerd te worden op bestaande nesten in bomen en beplantingen. Beoordeeld moet worden of de geplande werkzaamheden een negatief effect hebben op (beschermde) soorten flora en fauna op- en nabij de kavel.

Dit zal afhankelijk zijn van de soorten die voor komen, en op welke wijze zij het gebied gebruiken (groeiplaats, voortplantingsplaats, verblijfplaats of foerageerplaats). Elke functie kent een ander beschermingsregime.

### 3.3 Vooronderzoek

Voorafgaand aan het bezoek op de projectlocatie is de NDFF geraadpleegd om te bekijken welke soorten aanwezig zijn in het gebied, om daarop de quickscan aan te passen. De projectlocatie valt binnen het kilometerhok 180-424. Het belangrijkste wat opviel is dat in de directe omgeving (atlasblok van 5x5 km) diverse beschermde soorten flora en fauna voorkomen.

Beoordeeld moet worden door middel van een veldbezoek of beschermde soorten ook mogelijk gebruik maken van het gebied/ aanwezig zijn in het gebied. Gezien de ligging van het perceel en de aanwezigheid van beplantingen in de directe omgeving, was het dus belangrijk om het gebied goed te inventariseren op beschermde vaatplanten/ groeilocaties, aanwezige holtes / mogelijke verblijfplaatsen, voortplantings-, en nestlocaties van zoogdieren en vogelsoorten.

Wetenschappelijke naam	Nederlandse naam	Zeldzaamheid	Rode Lijst
<i>Apodemus sylvaticus</i>	Bosmuis	a	TNB
<i>Arvicola amphibius</i>	Woelrat	a	TNB
<i>Canis lupus</i>	Wolf	z	
<i>Capreolus capreolus</i>	Ree	a	TNB
<i>Castor fiber</i>	Bever	a	TNB
<i>Crocidura russula</i>	Huisspitsmuis	a	TNB
<i>Eptesicus serotinus</i>	Laatvlieger	a	KW
<i>Erinaceus europaeus</i>	Egel	a	TNB
<i>Felis catus</i>	Huiskat	a	
<i>Lepus europaeus</i>	Haas	a	GE
<i>Martes foina</i>	Steenmarter	a	TNB
<i>Meles meles</i>	Das	a	TNB
<i>Micromys minutus</i>	Dwergmuis	a	TNB
<i>Microtus agrestis</i>	Aardmuis	a	TNB
<i>Microtus arvalis</i>	Veldmuis	a	TNB
<i>Mus musculus</i>	Huismuis	a	TNB
<i>Mustela nivalis</i>	Wezel	a	GE
<i>Mustela putorius</i>	Bunzing	a	KW
<i>Myodes glareolus</i>	Rosse woelmuis	a	TNB
<i>Myotis daubentonii</i>	Watersvleermuis	a	TNB
<i>Neovison vison</i>	Amerikaanse nerts	a	
<i>Nyctalus noctula</i>	Rosse vleermuis	a	OG
<i>Nyctereutes procyonoides</i>	Wasbeerhond	z	
<i>Ondatra zibethicus</i>	Muskusrat	a	
<i>Oryctolagus cuniculus</i>	Konijn	a	GE
<i>Pipistrellus nathusii</i>	Ruige dwergvleermuis	a	NB
<i>Pipistrellus pipistrellus</i>	Gewone dwergvleermuis	a	TNB
<i>Procyon lotor</i>	Wasbeer	z	
<i>Rattus norvegicus</i>	Bruine rat	a	TNB
<i>Sciurus vulgaris</i>	Eekhoorn	a	TNB
<i>Sorex minutus</i>	Dwergspitsmuis	a	TNB
<i>Sus scrofa</i>	Wild zwijn	a	TNB
<i>Talpa europaea</i>	Mol	a	TNB
<i>Vulpes vulpes</i>	Vos	a	TNB

© NDFD 2022

Tabel 2. Mogelijk aanwezige zoogdieren in de directe omgeving van het plangebied. Bron: Verspreidingsatlas NDFD

## 4. Onderzoekresultaten beschermde soorten

### 4.1 Algemeen

De kavel en omliggende gronden zijn op dinsdag 29 november 2022 visueel geïnspecteerd en gecontroleerd op de (mogelijke) aanwezigheid van beschermde soorten of de nesten/verblijfslocaties daarvan. Waar tijdens de quickscan vooral op gelet/ naar gezocht is zijn de volgende soorten:

- Nesten in bomen/ beplantingen van vogels in de directe omgeving van het projectgebied
- Holtes en spleten/ scheuren in bomen (binnen- en aangrenzend aan het plangebied) welke door vogels gebruikt worden
- Holtes en spleten/ scheuren in de (aangrenzende) bebouwingen welke door vogels en vleermuizen gebruikt worden
- Mogelijke verblijfplaatsen voor vogels en vleermuizen onder daken of achter gevelbekleding, binnen- en nabij het plangebied
- Beschermde plantsoorten op- en rondom de kavel
- Mogelijke verblijfplaatsen en holen van marterachtigen

### 4.2 Soorten vogelrichtlijn

#### 4.2.1 Vogels met jaarrond beschermde nesten

De bomen en bebouwingen op kavel 2038 zijn mogelijk geschikt voor vaste rust- en verblijfplaatsen van vogelsoorten met jaarrond beschermde nesten in gebouwen en bomen.

**Huismus en gierzwaluw.** Voor de huismus en gierzwaluw zijn geen verblijfplaatsen onder het dak van de aanwezige stal aanwezig. Nader onderzoek naar de huismus en gierzwaluw wordt dan ook niet nodig geacht.



Afbeelding 7 en 8: het stalletje zonder mogelijke verblijfplaatsen van huismussen, vleermuizen en gierzwaluw. Bron: BNL advies, datum: 29-11-2022

**Uilen.** De aanwezigheid van voortplantingsplaatsen van de steenuil en kerkuil in de bebouwing op de kavel kan redelijkerwijs worden uitgesloten wegens het ontbreken van openingen naar mogelijk geschikte vaste rust- en verblijfplaatsen.

*Wel is in het bijgebouw op kavel 1886 (zie afbeelding 9), ten noordoosten van de nieuw te bouwen woning, een steenuil met nestplaats aanwezig. Beoordeeld moet worden of de steenuil negatieve effecten kan ondervinden van de geplande werkzaamheden.*



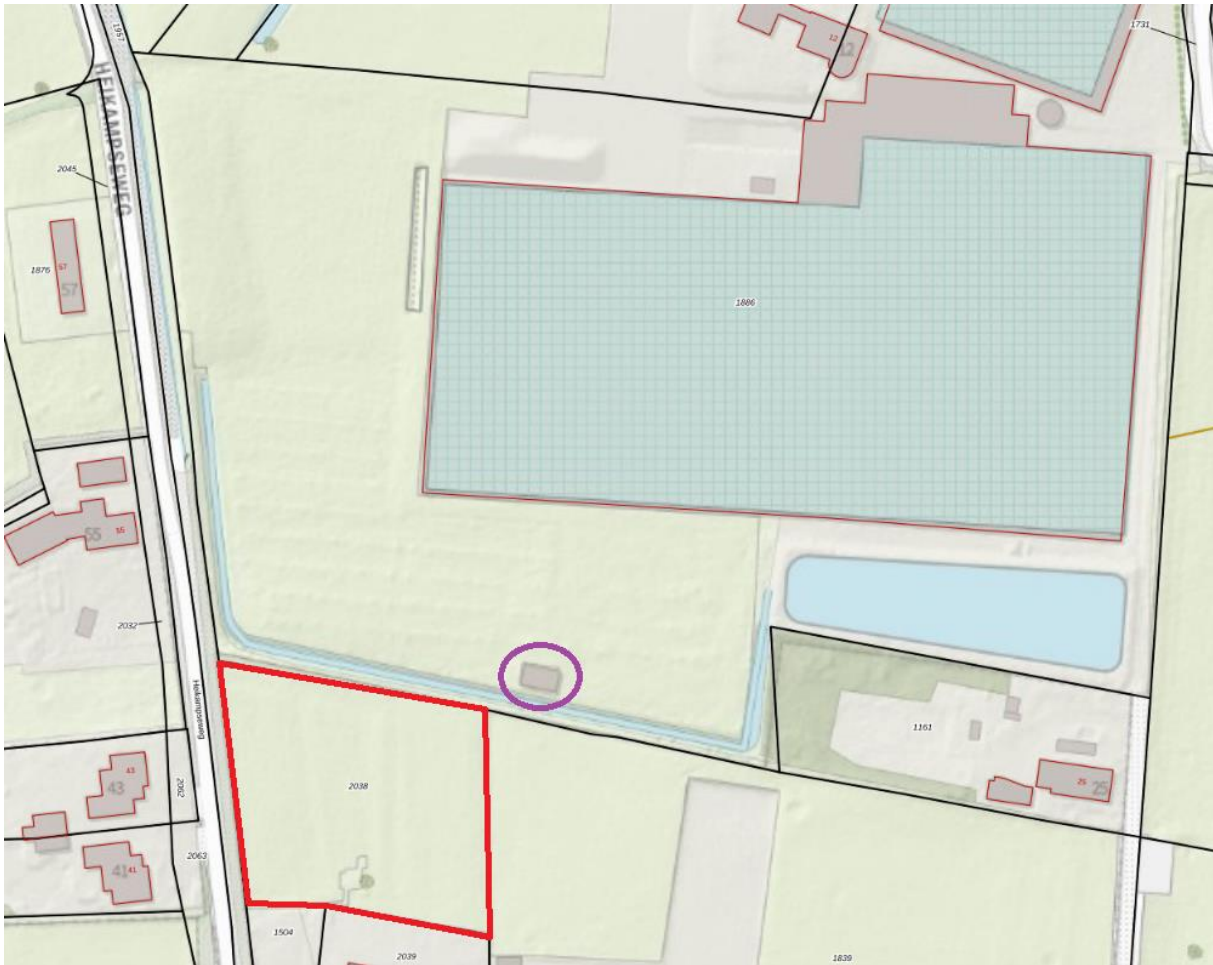

Afbeelding 9: de bebouwing op kavel 1886 waar een steenuilpaar gevestigd is (binnen paarse cirkel), ten noordoosten van de te ontwikkelen kavel. Bron: BNL advies, datum: 15-12-2022

**Overige soorten.** Binnen en rondom het projectgebied zijn tijdens het veldbezoek geen jaarrond beschermde nesten- of sporen van boombewonende broedvogels waargenomen. Op basis hiervan kunnen soorten als boomvalk, buizerd, havik, sperwer, ransuil en wespandief worden uitgesloten van aanwezigheid.

Ook voor soorten als de boomvalk en ransuil, zijn geen mogelijke nestlocaties aangetroffen. Deze soorten gebruiken vaak oude kraaien- en eksternesten om te nestelen, deze zijn in de directe omgeving van het plangebied niet aangetroffen.

#### 4.2.2 Vogels met niet- jaarrond beschermde nesten (Categorie 5)

Het plangebied is potentieel geschikt als voortplantingsplaats voor vogels met niet jaarrond beschermde nesten (categorie 5 soorten). Het plangebied is geschikt voor vaste rust- en verblijfplaatsen van vogels met niet jaarrond beschermde nesten in nestkasten zoals de ekster, koolmees en pimpelmees.

Wanneer buiten het broedseizoen (15 maart - 15 augustus) gewerkt wordt (bouwrijp maken van de kavel en het verwijderen van bebouwingen en beplantingen), kunnen geen negatieve effecten ontstaan. Voor deze soorten geldt tijdens de werkzaamheden te allen tijde de zorgplicht.

### 4.2.3 Algemene broedvogels

Het plangebied is potentieel geschikt als voortplantingsplaats voor algemene vogels. Het bijgebouw, de hagen, heesters en bomen binnen en nabij het plangebied zijn een geschikte nestplaats. Dit betreft soorten als zanglijster, houtduif en merel.

Gezien de geplande ontwikkelingen vormen deze in geen enkele vorm een bedreiging voor deze soorten, wanneer buiten het broedseizoen (15 maart - 15 augustus) gewerkt wordt (bouwrijp maken van de kavel en het verwijderen van bebouwingen en beplantingen). Hiervoor geldt tijdens de werkzaamheden te allen tijde de zorgplicht.

### 4.2.4 Werken binnen het broedseizoen

Werken binnen- én buiten het broedseizoen is enkel mogelijk indien er geen bezette nesten worden verstoord van vogels met niet jaarrond beschermde nesten en nesten van algemene broedvogels. Indien er sloopwerkzaamheden plaats gaan vinden is voorafgaand aan de werkzaamheden een extra controle op de aanwezigheid van bezette nesten noodzakelijk.

Voorafgaand aan de werkzaamheden kunnen eventuele aanwezige ongebruikte nesten worden verwijderd door een ecooloog. De werkzaamheden dienen te worden uitgevoerd of uitgesteld op aanwijzingen van de ecooloog.

## 4.3 Soorten Habitatrichtlijn

### 4.3.1 Vleermuizen

De aanwezige bebouwing en bomen binnen het plangebied, zijn gezien het bureauonderzoek, potentieel geschikt als vaste rust- en verblijfplaats voor gebouwbewonende en boombewonende vleermuizen. Te denken valt dan aan de gewone- en ruige dwergvleermuis en de rosse vleermuis. Uit de verspreidingsatlas (NDFF) kwam naar voren dat deze soorten ook eerder gezien zijn in de directe omgeving.

In de bebouwingen en bomen op de kavel zijn geen mogelijke vaste rust- en verblijfplaatsen van vleermuizen aangetroffen. Nader onderzoek naar deze soorten wordt niet nodig geacht.

Wel dient eventuele werkverlichting afgewend te worden van bestaande, bebouwingen en groenstructuren, dit om een vlieg-/ foerageerroute van vleermuizen niet nadelig te beïnvloeden.

#### *Beplantingen en directe omgeving.*

In de beplantingen en bomen direct grenzend aan het plangebied zijn geen geschikte openingen/ hopen/ spleten en scheuren aangetroffen welke de aanwezigheid van vleermuizen mogelijk zou maken. Nader onderzoek naar de aanwezigheid van vleermuizen in bomen wordt dan ook niet nodig geacht.

### 4.3.2 Overige Habitatrichtlijn soorten

Het plangebied is ongeschikt voor overige habitatrichtlijnsoorten die volgens de Habitatrichtlijn beschermd zijn, door de afwezigheid van een geschikt habitat. Gezien de geplande werkzaamheden en de afwezigheid van water/ geschikt habitat is nader onderzoek op overige habitatrichtlijn soorten niet nodig.



#### 4.4 Nationaal beschermde soorten

Het plangebied en de directe omgeving is mogelijk geschikt voor vaste rust- en verblijfplaatsen en als functioneel leefgebied voor grondgebonden zoogdieren waarvoor in de provincie Gelderland geen vrijstelling geldt zoals de das, wezel, hermelijn, bunzing en steenmarter.

Geschikte openingen naar potentiële verblijfplaatsen zoals oude zolders, en vlieringen zijn voor de steenmarter afwezig. Tijdens de quickscan flora en fauna is concreet gezocht naar sporen in de vorm van mogelijke verblijfslocaties van steenmarters zoals (hooi)zolders, takkenhopen, steenhopen, ruigten, etc. en sporen in de vorm van pootafdrukken, hollen, uitwerpselen en prooidieren. Deze zijn zowel in- en nabij de bebouwing en op de kavel niet aangetroffen.

Gezien de afwezigheid van geschikte steenhopen, hollen, houtwallen, etc. op de kavels en de afwezigheid van geschikt water, strobalen/ een hooizolder voor winterverblijven, is het plangebied niet geschikt voor de aanwezigheid van de hermelijn, wezel en bunzing.

Van de das en/of vos zijn mogelijk graafsporen/ burcht aangetroffen ten noordoosten van de te ontwikkelen kavel (zie afbeelding 10, 11 en 12). Aangezien het plangebied omheind is met gaashekwerk van 180 cm hoog, en er geen sporen (foerageer, latrines, graaf) aanwezig zijn, worden nadelige effecten op de das niet verwacht.

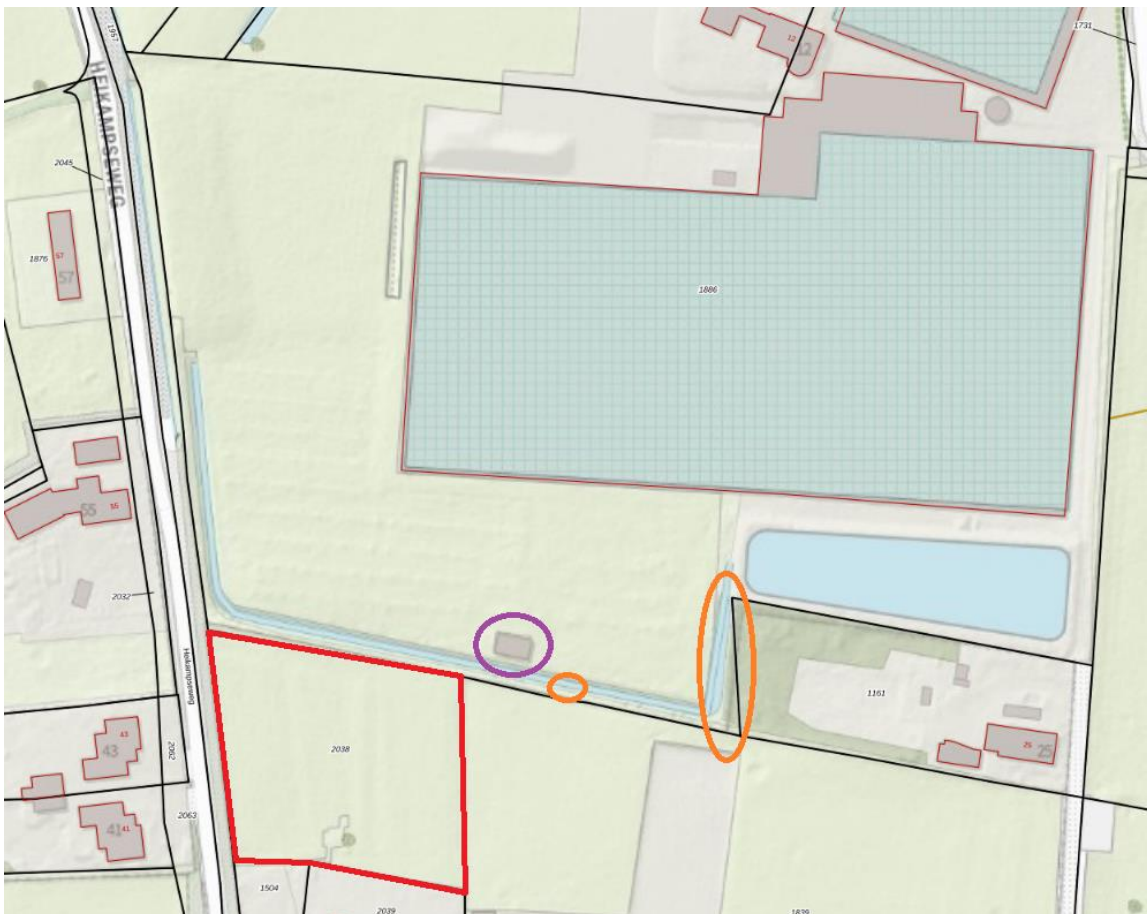



Afbeelding 10, 11 en 12: sporen das en/of vos binnen de rode cirkels (afbeelding 11 en 12), naast de bebouwing met steenuil, deze graafsporen, aangegeven met de rode cirkels, zijn aanwezig binnen de oranje cirkels op afbeelding 10. Bron: BNL advies, datum: 29-11-2022

#### 4.4.1 Amfibieën en reptielen

Het plangebied is ongeschikt voor vaste rust- en verblijfplaatsen voor amfibieën en reptielen waarvoor in de provincie Gelderland geen vrijstelling geldt, door de afwezigheid van geschikt habitat (op de kavel zelf en in de directe omgeving). Nader onderzoek wordt dan ook niet nodig geacht.

#### 4.4.2 Libellen

Het plangebied is ongeschikt voor vaste rust- en verblijfplaatsen voor Nationaal beschermde soorten libellen door de afwezigheid van een geschikt habitat. Nader onderzoek wordt dan ook niet nodig geacht.

#### 4.4.3 Dagvlinders

Het plangebied is ongeschikt voor vaste rust- en verblijfplaatsen voor Nationaal beschermde soorten dagvlinders. Het bronnen- en het veldonderzoek hebben ook geen (mogelijke) aanwezigheid aangetoond. Nader onderzoek wordt dan ook niet nodig geacht.

#### 4.4.4 Vaatplanten

Potenties voor nationaal beschermde plantensoorten zijn binnen het plangebied afwezig. Binnen het plangebied zijn voedselarme of kalkrijke bodem en akkerreservaten afwezig. Ook zijn gedurende het veldbezoek geen beschermde soorten/ indicaties van mogelijke groeiplaatsen beschermde soorten aangetroffen.

#### 4.4.4 Effectbeoordeling en toetsing

Het plangebied is enkel geschikt voor Nationaal beschermde soorten waarvoor in de provincie Gelderland een vrijstelling geldt: egel, konijn en verschillende soorten (spits)muizen. Aanvullend onderzoek naar deze soorten is niet noodzakelijk. Wel geldt te allen tijde de zorgplicht. Dit houdt in dat indien mogelijk schadelijke effecten op soorten zoveel mogelijk dienen te worden voorkomen. Te denken valt aan het verplaatsen van dieren naar veilige locaties buiten het werkgebied indien zij aangetroffen worden tijdens de werkzaamheden, of daar direct aan voorafgaand.

## 5. Conclusies en aanbevelingen

### 5.1 Soorten Vogelrichtlijn

#### 5.1.1 Vogels met jaarrond beschermde nesten

De kavel zelf is niet geschikt bevonden voor vaste rust- en verblijfplaatsen van vogels met jaarrond beschermde nesten en nestplaatsen zoals de huismus, gierzwaluw en kerkuil ook zijn er geen sporen van deze soorten aangetroffen. Naderonderzoek naar het voorkomen en gebied gebruiksfuncties van deze soorten wordt niet nodig geacht.

**Steenuil:** Wel is in de directe omgeving van het plangebied een steenuil aanwezig (zie afbeelding 9). Werkzaamheden (bouwrijp maken en ruwbouw woning) mogen niet uitgevoerd worden binnen het broedseizoen van de steenuil (15 maart - 15 juli). Een nadelig effect op het essentieel leefgebied van de steenuil wordt niet verwacht. Aangezien er in de directe omgeving voldoende vergelijkbare structuren aanwezig zijn in de vorm van heggen, bosjes, houtwallen, hoogstamfruitgaarden en dierenweides. Ook blijft de aanwezige dierenwijde op de kavel deels behouden, waardoor er voedsel beschikbaar blijft in de vorm van mestkevers en andere insecten. Mogelijk is het zinvol om in de treurwilg, welke aanwezig is op de kavel, een nestkast voor de steenuil te plaatsen. Dit aangezien het gebouwtje waar ze momenteel verblijven, langzaam in slechtere staat gaat verkeren. Hiervoor kan contact opgenomen worden met Vereniging Natuur Wijchen.

**Landschapselementen:** Ten behoeve van de steenuil, en de werkzaamheden binnen het territorium van de steenuil kunnen negatieve effecten verzacht worden door het aanleggen van diverse landschapselementen.

Het functionele leefgebied wordt hersteld door voor de steenuil ongeschikte delen geschikt te maken. De maatregelen om de functionaliteit te herstellen, zijn afhankelijk van datgene wat verloren gaat. Mogelijke maatregelen zijn:

- Herstel van voldoende beschikbaar foerageergebied, bijvoorbeeld door:
  - creëren van overhoeken creëren van kruidenzomen
  - creëren van ruigten, bijvoorbeeld tussen een dubbele rij rasters
  - creëren van struwelen
  - creëren van takkenrillen, houtstapels, composthopen en mesthopen
  - creëren van kortgrazige percelen, zoals schapen- en paardenweitjes
  - creëren van hoogstamboomgaarden
  - aanplanten van struiken en bomen die noten of vruchten dragen
  - aanleggen van een poel of vijver met flauwe oevers
  - aanleggen van een moestuin
  - graan de winter laten overstaan.
- Zorgen voor voldoende dekkingmogelijkheden door de aanplant van bijvoorbeeld (knot)boomsingels en struwelen en door het aanbrengen van takkenhopen, los gestapelde stenen of houtblokken.
- Zorgen voor voldoende zit- en uitkijkposten, bijvoorbeeld door het aanbrengen van paaltjes.
- Zorgen voor voldoende rust en voor bescherming tegen bijvoorbeeld predatoren, verdrinking, aanrijding en doorvallen door een schoorsteen.
- De herstelmaatregelen worden getroffen binnen een straal van 200 meter van de (potentiële) nestplaats, maar niet binnen het territorium van een ander broedpaar.
- Het effect van de te nemen maatregelen moet duurzaam genoeg zijn.

**Overige soorten.** Binnen en rondom het projectgebied zijn tijdens het veldbezoek geen jaarrond beschermde nesten- of sporen van boombewonende broedvogels waargenomen. Op basis hiervan kunnen soorten als boomvalk, buizerd, havik, sperwer, ransuil en wespandief worden uitgesloten van aanwezigheid en wordt nader onderzoek naar overige soorten met jaarrond beschermde nesten niet nodig geacht.

### 5.1.2 Vogels met niet- jaarrond beschermde nesten (Categorie 5)

Het plangebied is potentieel geschikt voor vaste rust- en verblijfplaatsen van vogels met niet jaarrond beschermde nesten zoals de ekster in nesten in bomen, koolmees, pimpelmees in nestkasten. Vogels met niet jaarrond beschermde nesten (Categorie 5) zijn vogels die weliswaar vaak terugkeren naar de plaats waar zij het jaar daarvoor hebben gebroed of de directe omgeving daarvan en die wel over voldoende flexibiliteit beschikken om, als de broedplaats verloren is gegaan, zich elders te vestigen. Deze zijn buiten het broedseizoen niet beschermd.

Categorie 5-soorten zijn wel jaarrond beschermd als zwaarwegende feiten of ecologische omstandigheden dat rechtvaardigen. In dezen zijn er geen ecologische omstandigheden waardoor categorie 5 soorten in het plangebied jaarrond beschermd dienen te zijn. Het betreft een lokaal en regionaal algemene vogels. In de directe omgeving zijn voldoende geschikte structuren die als alternatief gebruikt kunnen worden.

Tijdelijke schadelijke effecten op Categorie 5 soorten vogels door uitvoering van de werkzaamheden op bezette nesten zijn te voorkomen (in gebruik zijnde vogelnesten mogen in principe nooit worden verstoord) door buiten het broedseizoen te werken (buiten grofweg de periode 15 maart - 15 augustus). Werken binnen het broedseizoen is enkel mogelijk indien er geen bezette nesten worden verstoord. Indien er binnen het broedseizoen gewerkt wordt, dient men voorafgaand aan de werkzaamheden een extra controle uit te voeren op aanwezige nesten. Wanneer bewoonde nesten aanwezig zijn, dan dienen de werkzaamheden uitgesteld te worden, tot de jonge vogels uitgevlogen zijn.

### 5.1.3 Algemene broedvogels

Het plangebied is potentieel geschikt voor algemene broedvogels om te broeden. Zij kunnen nestelen in bomen en struiken welke aanwezig zijn binnen- en nabij het plangebied.

Schadelijke effecten op algemene broedvogels door uitvoering van de werkzaamheden op bezette nesten zijn te voorkomen (in gebruik zijnde vogelnesten mogen in principe nooit worden verstoord) door buiten het broedseizoen te werken (buiten grofweg de periode 15 maart - 15 augustus). Indien er binnen het broedseizoen gewerkt wordt, dient men voorafgaand aan de werkzaamheden een extra controle uit te voeren op aanwezige nesten. Wanneer bewoonde nesten aanwezig zijn, dan dienen de werkzaamheden uitgesteld te worden, tot de jonge vogels uitgevlogen zijn.

## 5.2 Soorten Habitatrichtlijn

### 5.2.1 Vleermuizen

De voorgenomen ontwikkelingen kunnen niet leiden tot een negatief effect op vleermuizen. Hierdoor kunnen de verbodsbepalingen Art 3.5 lid 2 en 4 (zie Tabel 1) van de Wnb niet worden overtreden. Aanvullend onderzoek wordt dan ook niet nodig geacht.

### 5.2.2 Overige habitatrichtlijnsoorten

Voor overige habitatrichtlijnsoorten is het plangebied (redelijkerwijs) ongeschikt door het ontbreken van geschikt habitat. Aanvullend onderzoek naar deze soorten is niet noodzakelijk.

### 5.2.3 Nationaal beschermde soorten

In het plangebied zijn geen nationaal beschermde soorten aanwezig, waarvoor géén provinciale vrijstelling geldt.

Het plangebied is potentieel geschikt voor Nationaal beschermde soorten waarvoor in de provincie Gelderland een vrijstelling geldt als egel, konijn en (spits)muizen. Aanvullend onderzoek naar deze soorten is niet noodzakelijk. Wel geldt te allen tijde de zorgplicht. Dit houdt in dat indien mogelijk schadelijk effecten op egel en (spits)muizen zoveel mogelijk dienen te worden voorkomen. Te denken valt aan het verplaatsen van dieren naar veilige locaties buiten het werkgebied indien zij aangetroffen worden tijdens de werkzaamheden.

## 5.3 Aanbevelingen/ natuur-inclusief bouwen

Door niet alleen te kijken naar 'wat er niet is', is het juist belangrijk om te kijken naar mogelijkheden voor flora en fauna voor en na de bouw van de nieuwe woning. Er zijn altijd mogelijkheden om (nieuwe) soorten een kans te geven zich te vestigen of in stand te houden in het gebied door kleine aanpassingen.

Zo kun je denken aan het ophangen van nestkasten voor onder andere huismussen, maar ook voor mezen en andere soorten is van alles te verkrijgen. Om vleermuizen een mogelijkheid te bieden zich te vestigen/ in stand te houden in het gebied kunnen vleermuiskasten opgehangen worden tegen, of ingebouwd worden in de gevel van de woning of tegen de bomen en bebouwingen in de directe omgeving.

Er zijn speciale vleermuiskasten te koop via internet: [www.vivarapro.nl](http://www.vivarapro.nl) / [www.waveka.nl](http://www.waveka.nl) welke onderdak kunnen bieden aan de diverse soorten vleermuizen.

Vleermuiskast inbouw type: IB VL 06 (Vivarapro)

Vleermuiskast opbouw type: 1FTH-zwart (Waveka)

Huismus inbouw type: NK MU 07 (Vivarapro)

Huismus opbouw type: NK MU 08 (Vivarapro)

Gierzwaluw inbouw type: GZP2 (Unitura)

Gierzwaluw opbouw type: GZTH1 (Unitura)



## 6. Conclusie

Op basis van bovenstaande informatie welke uit de quickscan flora en fauna naar voren is gekomen, hoeft geen aanvullend flora- of faunaonderzoek uitgevoerd te worden voorafgaand aan de geplande werkzaamheden wanneer gewerkt wordt buiten het broedseizoen.

Wel dient rekening gehouden te worden met de bouw van de nieuwe woning met de aanwezige steenuil nabij het plangebied.

*Steenuil: Werkzaamheden (bouwrijp maken en ruwbouw woning) mogen niet uitgevoerd worden binnen het broedseizoen van de steenuil (15 maart - 15 juli). Een nadelig effect op het essentieel leefgebied van de steenuil wordt niet verwacht. Aangezien er in de directe omgeving voldoende vergelijkbare structuren aanwezig zijn in de vorm van heggen, bosjes, houtwallen, hoogstamfruitgaarden en dierenweides. Mogelijk in het zinnvol om in de treurwilg (*Salix babylonica*), welke aanwezig is op de kavel, een nestkast voor de steenuil te plaatsen. Dit aangezien het gebouwtje waar ze momenteel verblijven, langzaam in slechtere staat gaat verkeren. Hiervoor kan contact opgenomen worden met Vereniging Natuur Wijchen.*

*Wel kan het plangebied d.m.v. een landschapsplan t.b.v. de steenuil versterkt worden. De toe te passen landschapselementen zijn opgesomd in hoofdstuk 5.1.1.*

Belangrijk is om gedurende de ontwikkeling van de nieuwe woning de punten uit hoofdstuk 5.3 mee te nemen in het ontwerp. Dit zou voor (beschermde) soorten in de directe omgeving een welkome aanvulling zijn.

Tijdens de werkzaamheden blijft te allen tijde de zorgplicht van kracht en bij een veranderende situatie dient te allen tijde een ecooloog ingeschakeld te worden.

Hopende u hiermee voldoende geïnformeerd te hebben, verblijf ik.

Met vriendelijke groet,  
Ing. R.J.L. Bijvelds  
Ecoloog BNL advies



21-12-2022