

# Meerjarenbegroting

## 2022-2025

### STREEKARCHIVARIAAT DE LIEMERS & DOESBURG



**Historie**



**Genealogie**

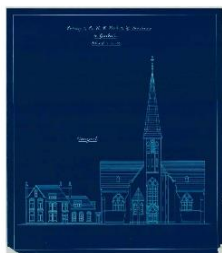

**Huisonderzoek**



**Kranten - Kaarten**



**Foto's - Ansichten**



**Vrijwilligerswerk**

STREEKARCHIVARIAAT DE LIEMERS EN DOESBURG

# INHOUD

<b>Streekarchivariaat De Liemers en Doesburg .....</b>	<b>1</b>
<b>Algemeen.....</b>	<b>3</b>
<i>Inleiding .....</i>	<i>3</i>
<i>Uitgangspunten begroting 2022.....</i>	<i>3</i>
<b>Beleidsbegroting .....</b>	<b>4</b>
<i>Programma archief.....</i>	<i>4</i>
<i>Programma overhead.....</i>	<i>6</i>
<i>paragrafen .....</i>	<i>7</i>
<b>Financiële begroting .....</b>	<b>10</b>
<i>Overzicht van baten en lasten .....</i>	<i>10</i>
<i>Uiteenzetting financiële postitie .....</i>	<i>13</i>
<b>Vaststellingsbesluit .....</b>	<b>133</b>
<b>Bijlagen.....</b>	<b>144</b>
<i>Overzicht van baten en lasten naar taakveld .....</i>	<i>144</i>
<i>Bijdragen van de deelnemende gemeenten .....</i>	<i>14</i>
.....	.....

# ALGEMEEN

## INLEIDING

Voor u ligt de meerjarenbegroting 2022-2025 van het Streekarchivariaat De Liemers en Doesburg. Deze begroting voldoet aan de nieuwe regels van het Besluit Begroting en Verantwoording (BBV). Deze regels zijn vanaf 2018 ook van toepassing op gemeenschappelijke regelingen.

## UITGANGSPUNTEN BEGROTING 2022

In de begroting zijn de volgende uitgangspunten gehanteerd.

### Prijsstijging

De nu voorliggende begroting is gebaseerd op het prijspeil uit de begroting 2021 vermeerderd met 1,4% inflatiecorrectie. Het percentage is gebaseerd op de Macro Economische Verkenningen van het CPB (maand maart 2021).

### Lonen

De lonen in de begroting zijn gebaseerd op de jaarrekening 2020 vermeerderd met 0,4% loonstijging in 2021 en 0,1% loonstijging in 2022. Deze percentages zijn gebaseerd op de gemiddelde CAO loonontwikkeling bedrijven (loonvoet) volgens het CBS.

### Rente

Het streekarchivariaat heeft geen materiële vaste activa die met leningen zijn gefinancierd. Daarom zijn in de begroting geen rentekosten opgenomen.

# BELEIDSBEGROTING

## PROGRAMMA ARCHIEF

### Wat willen we bereiken?

De antwoorden op deze vragen zijn opgesloten binnen de doelstelling van de GR.

Volgens artikel 3 heeft het streekarchivariaat tot doel het behartigen van de gemeenschappelijke belangen van de deelnemers voor het beheer van hun archiefbescheiden zoals omschreven in de Archiefwet 1995.

### Beleidskaders

#### 1. Wettelijke taken van de streekarchiefdienst op basis van de Archiefwet 1995 (artikel 32).

1. De gemeentelijke archiefbewaarplaats wordt beheerd door een gemeentearchivaris, die in het bezit dient te zijn van een diploma archivistiek of, zo geen zodanige archivaris mocht zijn benoemd, door de secretaris.
2. Voor het beheer van de archiefbescheiden van de gemeentelijke organen, voor zover deze archief bescheiden niet zijn overgebracht naar een archiefbewaarplaats, is, onder de bevelen van burgemeester en wethouders, met het toezicht op de naleving van het bepaalde bij of krachtens deze wet belast de gemeentearchivaris. Over dit toezicht stelt de gemeenteraad een verordening vast, welke aan gedeputeerde staten wordt medegedeeld.
3. De gemeentearchivaris wordt door het algemeen bestuur van het streekarchivariaat benoemd, geschorst en ontslagen.

#### 2. Ministeriële regelingen voor archiefvorming en archiefbeheer.

Drie regelingen geven een nadere uitwerking van de Archiefwet op het terrein van materialen, ontsluiting en bewaarplaats.

#### 3. Financiële verordening en Controleverordening (artikel 212 en 213 van de Gemeentewet).

Bij besluit van 2 november 2004 heeft het Algemeen Bestuur de "Financiële verordening" en de "Controleverordening" vastgesteld. Op 9 mei 2005 is de "Financiële verordening" gewijzigd. De gemeente Zevenaar verzorgt namens het dagelijks bestuur de boekhouding, de financiële administratie en het kasbeheer. De gemeente Zevenaar regelt tevens de controle op de financiële administratie en het kasbeheer.

#### 4. Overige regelgeving.

Bij de bepaling van het beleid en het beheer dient, naast de onder sub 1 en 2 vermelde regelingen, rekening gehouden te worden met de volgende externe en interne regelgeving:

- Gemeentewet;
- Wet Gemeenschappelijke regelingen;
- Besluit Begroting en Verantwoording;
- Besluit accountantscontrole provincies en gemeenten;
- Raamwet EEG-voorschriften;
- Archiefwet 1995;
- Gemeenschappelijke regeling Streekarchivariaat De Liemers en Doesburg;
- Arbeidsvoorwaardenregeling gemeente Zevenaar;
- Wet op de omzetbelasting 1968;
- Wet op het BTW-compensatiefonds;
- Regeling schatkistbankieren decentrale overheden;
- Wet normering bezoldiging topfunctionarissen publieke en semipublieke sector;
- Vennootschapsbelasting.

Met ingang van 1 januari 2016 geldt dat ook de lokale overheden belastingplichtig zijn voor de vennootschapsbelasting. Dit geldt in beginsel ook voor gemeenschappelijke regelingen zoals de gemeenschappelijke regeling Streekarchivariaat De Liemers en Doesburg. Gezien de aard van de activiteiten van onze gemeenschappelijke regeling achten wij de kans klein dat wij vennootschapsbelasting moeten gaan betalen. Als gevolg van voorgaande is in de begroting 2021 geen belastinglast uit hoofde van vennootschapsbelasting verantwoord.

### Beleidsindicatoren (verplicht)

Volgens het BBV worden onderstaande beleidsindicatoren verplicht opgenomen in de begroting. Deze beleidsindicatoren voor de bedrijfsvoering worden voor het streekarchivariaat als geheel vermeld en gerelateerd aan het totaal aantal inwoners van de deelnemende gemeenten.

Indicator	Definitie	2022	2021
Formatie	FTE per 1.000 inwoners	0,037	0,030
Bezetting	FTE per 1.000 inwoners	0,037	0,030
Apparaatskosten	Kosten per inwoner	€ 2,84	€ 2,77
Externe inhuur	Kosten als % van totale loonsom plus inhuur	0%	0%
Overhead	Kosten als % van de totale lasten begroting	41,4%	43,8%

### Wat gaan we daarvoor doen?

Volgens artikel 4 heeft het streekarchivariaat ter verwezenlijking van de in artikel 3 aangegeven doelstelling tot taak:

- het beheer van de archiefbescheiden van de deelnemers door een daartoe bevoegd streekarchivaris, die voldoet aan de bij of krachtens de Archiefwet 1995 gestelde eisen;
- het gevraagd of ongevraagd doen van aanbevelingen aan de deelnemers over de archiefbewaarplaatsen, de aan hun archieven te besteden zorg, en andere aangelegenheden die verband houden met het beheer van archieven;
- het verstrekken van informatie aan de deelnemers of aan derden over de in het archief aanwezige bescheiden, onder meer voor het vervaardigen van publicaties.

### Wat gaat dat kosten?

	Jaarrek 2020	begroot 2021	begroot 2022	begroot 2023	begroot 2024	begroot 2025
<b>Archief</b>						
Lasten	166.093	148.401	159.594	162.100	163.851	165.399
Baten						
- Overige	14.125	5.000	7.500	7.500	7.500	7.500
- Bijdragen gemeenten	151.174	143.401	219.304	153.805	156.351	157.899
<b>Saldo</b>	<b>-794</b>	<b>0</b>	<b>-794</b>	<b>-795</b>	<b>-</b>	<b>-</b>
Onttrekking reserve	794	-	794	795	-	-
Dotatie aan de bestemmingsreserve	-	-	-	-	-	-
<b>Saldo na bestemming</b>	<b>-</b>	<b>-</b>	<b>-</b>	<b>-</b>	<b>-</b>	<b>-</b>

## PROGRAMMA OVERHEAD

### Wat willen we bereiken?

De ondersteunende taken voor een efficiënte uitvoering van het programma archief worden verzameld in een apart programma overhead.

### Wat gaan we daarvoor doen?

De overheadkosten bestaan uit de salariskosten van de streekarchivaris, de kosten van administratie en verzekeringskosten.

### Wat gaat dat kosten?

	Jaarrek 2020	begroot 2021	begroot 2022	begroot 2023	begroot 2024	begroot 2025
<b>Overhead</b>						
Lasten	136.439	135.073	133.207	135.173	137.218	139.190
Bijdragen gemeenten	136.439	135.073	133.207	135.173	137.218	139.190
<b>Saldo</b>	-	-	-	-	-	-
Dotatie aan de bestemmingsreserve	-	-	-	-	-	-
<b>Saldo na bestemming</b>	-	-	-	-	-	-

## PARAGRAFEN

### Inleiding

In de paragrafen wordt ingegaan op het beleid met betrekking tot de beheersmatige aspecten van de gemeenschappelijke regeling. In het Besluit Begroting en Verantwoording staat aangegeven dat in de begroting tenminste de volgende paragrafen opgenomen moeten zijn:

- Weerstandsvermogen en risicobeheersing
- Onderhoud kapitaalgoederen
- Financiering
- Bedrijfsvoering
- Lokale heffingen
- Grondbeleid

De paragrafen "onderhoud kapitaalgoederen", "lokale heffingen", "verbonden partijen" en "grondbeleid" zijn niet op het streekarchivariaat van toepassing. De overige paragrafen staan hieronder toegelicht.

### Weerstandsvermogen en risicobeheersing

#### Inleiding

Bij het weerstandsvermogen gaat het om de mate waarin de gemeenschappelijke regeling (GR) in staat is middelen vrij te maken om substantiële tegenvallers op te vangen. Bij het weerstandsvermogen gaat het dus om de robuustheid van de begroting. Door aandacht voor het weerstandsvermogen, voorkom je dat elke financiële tegenvaller dwingt tot bezuinigen. Het weerstandsvermogen kan betrekking hebben op het begrotingsjaar zelf, maar het kan ook betrekking hebben op meerdere begrotingsjaren. Voor het beoordelen van de robuustheid van de begroting is inzicht nodig in de omvang en in de achtergronden van de risico's en de aanwezige weerstandscapaciteit.

#### Coronavirus

Het Coronavirus brengt bij veel bedrijven en instellingen veel onzekerheden en risico's met zich mee. Voor het streekarchivariaat zal dit echter nihil tot minimaal zijn.

#### Weerstandscapaciteit

De weerstandscapaciteit bestaat uit de middelen en mogelijkheden waarover de GR's beschikken om niet begrote kosten die onverwachts en substantieel zijn te dekken, zoals bijvoorbeeld de algemene reserve.

- a) Het streekarchivariaat heeft binnen haar begroting een kleine post onvoorzien. Gezien het karakter van de GR (puur uitvoerend) zijn lasten redelijk nauwkeurig te ramen en zijn incidenten zeldzaam.
- b) Overschotten c.q. tekorten wikkelt het streekarchivariaat bij de jaarrekening af via de aangesloten gemeenten. Het streekarchivariaat heeft om deze reden geen algemene reserve.

## Financiële kengetallen

	Jaarrek 2020	begroot 2021	begroot 2022	begroot 2023	begroot 2024	begroot 2025
Netto schuldquote	1,4%	0,8%	0,7%	0,5%	0,0%	0,0%
Netto schuldquote gecorrigeerd voor alle verstrekte leningen	1,4%	0,8%	0,7%	0,5%	0,0%	0,0%
Solvabiliteitsratio	3,1%	2,84%	1,59%	0,0%	0,0%	0,0%
Structurele exploitatieruimte	0,0%	0,0%	0,0%	0,0%	0,0%	0,0%

### *Netto schuldquote*

De netto schuldquote bestaat uit twee kengetallen:

- netto schuldquote: dit kengetal geeft inzicht in het niveau van de schuldenlast ten opzichte van de eigen middelen. Het geeft een indicatie van de mate waarin de rentelasten en de aflossingen op de exploitatie drukken. Hoe lager het percentage hoe beter.
- netto schuldquote gecorrigeerd voor alle verstrekte leningen: Om inzicht te verkrijgen in hoeverre er sprake is van doorlenen wordt de netto schuldquote zowel in- als exclusief doorgeleende gelden weergegeven (netto schuldquote gecorrigeerd voor alle verstrekte leningen).

De gegevens zijn ontleend aan de geprognosticeerde balans. Voor het streekarchivariaat bedraagt het percentage van de netto schuldquote in 2022 0,7%. Vanaf 2020 is er een geringe afschrijvingslast vanwege aanschafte computers.

De gecorrigeerde netto schuldquote komt eveneens uit op 0,7%. Het streekarchivariaat leent geen bedragen door aan derden.

### *Solvabiliteitsratio*

De solvabiliteitsratio geeft inzicht in de mate waarin de gemeenschappelijke regeling in staat is aan haar financiële verplichtingen te voldoen. . In 2019 is een bedrag gestort in de reserve afschrijvingslasten voor de aangeschafte PC's (€ 3.177). Deze reserve valt onder het eigen vermogen. Omdat het streekarchivariaat nu eigen vermogen heeft, is de solvabiliteitsratio (eigen vermogen ten opzichte van het balanstotaal) in 2022 1,59 %.

### *Structurele exploitatieruimte*

Voor de beoordeling van de financiële positie is het van belang te kijken naar de structurele baten en structurele lasten. Heeft de gemeenschappelijke regeling structurele ruimte in de begroting om de eigen lasten te dragen of is er sprake van een tekort . Omdat het saldo van baten en lasten bij het streekarchivariaat wordt doorberekend aan de deelnemende gemeenten is er geen sprake van een begrotingsaldo en is de structurele exploitatieruimte dus o.



## **Financiering**

De administratie, alsmede het geldelijk beheer van het streekarchivariaat, worden door de gemeente Zevenaar gevoerd. Het betalingsverkeer loopt via een rekening van de gemeente Zevenaar bij de Bank Nederlandse Gemeenten. De gemeente Zevenaar voert daarmee de treasuryfunctie van het streekarchivariaat uit. Dit gebeurt op grond van de Wet Fido en het treasurystatuut.

### **Kasgeldlimiet**

De kasgeldlimiet stelt dat de gemiddelde netto vlottende schuld < 1 jaar van een gemeenschappelijke regeling in een kwartaal niet hoger mag zijn dan 8,2% van het begrotingstotaal (€ 285.000). Dit betekent dat het streekarchivariaat maximaal € 23.000 aan kort geld (kasgeld) mag aantrekken. De netto schuld op korte termijn bedraagt op 1 januari 2022 € 3.133 en blijft daarmee binnen de kasgeldlimiet.

### **Renterisiconorm**

De renterisiconorm bepaalt dat jaarlijks maximaal 20% van het begrotingstotaal onderhevig mag zijn aan renteherziening en renteherziening. Hiermee wordt een maximum gesteld aan het renterisico op langlopende geldleningen. Omdat het streekarchivariaat geen vaste geldleningen heeft is er ook geen sprake van een renterisico.

### **Schatkistbankieren**

Schatkistbankieren houdt in dat lokale overheden overtollige financiële middelen moeten afkomen naar de schatkist van het Rijk. Op basis van artikel 9 van de regeling Schatkistbankieren is het streekarchivariaat vrijgesteld van schatkistbankieren voor decentrale overheden.

## **Bedrijfsvoering**

Voor de archiefbescheiden zijn de voorschriften van de gemeente Zevenaar omtrent de zorg, de bewaring en het beheer van de archiefbescheiden, alsmede het toezicht daarop, van overeenkomstige toepassing.

Op de medewerkers van het streekarchivariaat zijn de arbeidsvoorwaarden van de gemeente Zevenaar, vastgelegd in de Cao-gemeenten.

# FINANCIËLE BEGROTING

## OVERZICHT VAN BATEN EN LASTEN

	Jaarrekening 2020	begroot 2021	begroot 2022	begroot 2023	begroot 2024	begroot 2025
<b>Lasten</b>						
Programma archief	166.093	148.401	159.594	162.100	163.851	165.399
Programma overhead	136.439	135.073	133.207	135.173	137.218	139.190
<b>Totale lasten</b>	<b>302.532</b>	<b>283.474</b>	<b>292.802</b>	<b>297.274</b>	<b>301.069</b>	<b>304.589</b>
<b>Baten</b>						
Programma archief	14.125	5.000	7.500	7.500	7.500	7.500
Programma overhead	-	-	-	-	-	-
Bijdragen gemeenten archief	151.174	143.401	151.301	153.805	156.351	157.899
Bijdragen gemeenten overhead	136.439	135.073	133.207	135.173	137.218	139.190
<b>Totale baten</b>	<b>301.738</b>	<b>283.474</b>	<b>292.008</b>	<b>296.479</b>	<b>301.069</b>	<b>304.589</b>
<b>Saldo</b>	<b>-794</b>	<b>0</b>	<b>-794</b>	<b>-795</b>	<b>-</b>	<b>-</b>
Onttrekking reserve	794	-	794	795	-	-
Dotatie aan bestemmingsreserve	-	-	-	-	-	-
<b>Saldo na bestemming</b>	<b>-</b>	<b>-</b>	<b>-</b>	<b>-</b>	<b>-</b>	<b>-</b>

### Toelichting programma archief en overhead

Hieronder worden de programma's archief en het programma overhead toegelicht. In een tabel wordt het programma onderverdeeld in soort kosten. Daarna worden de afzonderlijke posten zo nodig toegelicht.

### Toelichting programma archief

	Jaarrekening 2020	begroot 2021	begroot 2022	begroot 2023	begroot 2024	begroot 2025
<b>Lasten</b>						
Salarissen en sociale lasten	142.197	131.652	147.355	149.860	152.408	154.499
Overige personeelslasten	68	100	100	100	100	100
Personeel van derden	16.299	4.500	pm	pm	pm	pm
Automatisering en kantoorbehoeften	2.036	2.600	2.000	2.000	2.000	2.000
Kantoorartikelen en diversen	206	100	200	200	200	200
Studiekosten	170	3.000	2.500	2.500	2.500	2.500
Telefoon en internet	559	500	600	600	600	600
Lidmaatschappen en abonnementen	2.037	1.200	2.000	2.000	2.000	2.000
Algemene kosten en post onvoorzien	1.442	2.500	2.500	2.500	2.500	2.500
Jubileum streekarchivariaat	-	-	-	-	-	-
Kosten aanschaf boekwerken	286	660	500	500	500	500

Toekomstvisie	-	-	-	-	-	-
E-depot	-	pm	pm	pm	pm	pm
Afschrijvingslasten (computers)	794	1.589	1.839	1.840	1.043	-
<b>Totale lasten</b>	<b>166.093</b>	<b>148.401</b>	<b>159.594</b>	<b>162.100</b>	<b>163.851</b>	<b>165.399</b>
<b>Baten</b>						
Overige opbrengsten	14.125	5.000	7.500	7.500	7.500	7.500
Bijdragen gemeenten archief	151.174	143.401	151.301	153.805	156.351	157.899
<b>Totale baten</b>	<b>165.299</b>	<b>148.401</b>	<b>158.800</b>	<b>161.305</b>	<b>163.851</b>	<b>165.399</b>
<b>Saldo</b>	<b>-794</b>	<b>-</b>	<b>-794</b>	<b>-795</b>	<b>-</b>	<b>-</b>
Onttrekking reserve	794	-	794	795	-	-
Dotatie aan bestemmingsreserve	-	-	-	-	-	-
<b>Saldo na bestemming</b>	<b>-</b>	<b>-</b>	<b>-</b>	<b>-</b>	<b>-</b>	<b>-</b>

### Salarissen en sociale lasten

De kosten zijn berekend o.b.v. de werkelijke kosten 2020, rekening houdend met de te verwachte FTE in 2022. Tevens is het bedrag verhoogd met de loonvoetpercentage 2021 en 2022 van het CPB.

### Personeel van derden

De verwachting is dat in 2022 het e-depot (verder) wordt uitgerold. Hiervoor zal een projectleider worden aangesteld. Bekeken moet worden voor hoeveel FTE en of het een tijdelijke of vaste aanstelling betreft.

### Studiekosten

Er wordt een bedrag opgenomen om het volgen van cursussen mogelijk te maken. De raming is € 2.500. Denk hierbij aan AVG, e-depot, digitalisering, substitutie en dergelijke.

### Algemene kosten

Voor personeel en vrijwilligers wordt jaarlijks een uitgaansdag georganiseerd. Naast deze kosten wordt eveneens een bedrag geraamd voor representatie. In 2015 is besloten op deze post eveneens een bedrag voor onvoorzien op te nemen. De post onvoorzien bedraagt € 1.000.

### E-depot

Om te voldoen aan wet- en regelgeving en duurzame bewaring van digitale informatie te realiseren, is een e-depot (digitale archiefbewaarplaats) nodig. Zo'n e-depot is niet op korte termijn gebouwd. De informatie van de gemeenten in zo'n E-depot zal aan een aantal randvoorwaarden moeten voldoen. Voor de realisatie er van dient een projectleider te worden aangesteld.

### Afschrijvingslasten

In 2019 en in 2020 zijn er computers aangeschaft. Deze worden in 4 jaar afgeschreven. De afschrijvingslasten worden geraamd op € 1.839.

### Overige opbrengsten

De opbrengsten van uitgevoerde onderzoeken en de verkoop van boeken worden hier verantwoord. Hiervoor wordt een bedrag van € 1.000 geraamd. Tevens worden de ontvangsten voor uren archief assistent, doorberekend aan de Gemeente Zevenaar, hier verantwoord. Dit is geraamd op € 6.400.

## Toelichting programma overhead

	Jaarrekening 2020	begroot 2021	begroot 2022	begroot 2023	begroot 2024	begroot 2025
<b>Lasten</b>						
Salarissen en sociale lasten	101.069	100.798	97.412	99.068	100.753	102.465
Assurantie	571	585	595	605	615	625
Administratie	22.699	22.800	23.100	23.400	23.750	24.000
Accountantskosten	12.100	10.890	12.100	12.100	12.100	12.100
<b>Totale lasten</b>	<b>136.439</b>	<b>135.073</b>	<b>133.207</b>	<b>135.173</b>	<b>137.218</b>	<b>139.190</b>
<b>Baten</b>						
Overige opbrengsten	-	-	-	-	-	-
Bijdragen gemeenten overhead	136.439	135.073	133.207	135.173	137.218	139.190
<b>Totale baten</b>	<b>136.439</b>	<b>135.073</b>	<b>133.207</b>	<b>135.173</b>	<b>137.218</b>	<b>139.190</b>
<b>Saldo</b>	-	-	-	-	-	-
Dotaties reserves	-	-	-	-	-	-
<b>Saldo na bestemming</b>	-	-	-	-	-	-

### Salarissen en sociale lasten

Hier worden de salarislaster van de streekarchivaris verantwoord. De salariskosten van de leidinggevende worden volgens de BBV-voorschriften tot de overhead gerekend, ook als deze ook uitvoerende taken verricht.

### Assurantie

Dit betreft een aansprakelijkheidsverzekering en een rechtsbijstandverzekering.

### Administratie

De administratie van het streekarchivariaat wordt uitgevoerd door de gemeente Zevenaar. De geraamde kosten bedragen € 23.100.

### Accountantscontrole

Op grond van de controleverordening wordt de accountantscontrole opgedragen aan de accountant van de gemeente Zevenaar. Met ingang van 2018 is de controle opgedragen aan Stolwijk Kelderman Accountants Fiscalisten. Voor onze GR is een kostenraming neergelegd van € 12.100.

## UITEENZETTING FINANCIËLE POSTITIE

	Jaarrekening 2020	begroot 2021	begroot 2022	begroot 2023	begroot 2024	begroot 2025
Materiële vaste activa	6.561	5.561	2.883	1.043	-	-
Vorderingen < 1 jaar	69.292	4.000	4.000	4.000	4.000	4.000
Overige vorderingen	95	-	100	100	100	100
Liquide middelen	0	48.000	43.000	43.000	43.000	43.000
Overlopende activa	-	-	-	-	-	-
<b>Totaal activa</b>	<b>75.948</b>	<b>57.561</b>	<b>49.983</b>	<b>48.143</b>	<b>47.100</b>	<b>47.100</b>
Reserve afschrijvingslasten	2.383	2.383	795	-	-	-
Vlottende schulden < 1 jaar	73.565	55.178	49.188	48.143	47.100	47.100
Overlopende passiva	-	-	-	-	-	-
<b>Totaal passiva</b>	<b>75.948</b>	<b>57.561</b>	<b>49.983</b>	<b>48.143</b>	<b>47.100</b>	<b>47.100</b>

In 2019 is een bedrag van € 3.200 geïnvesteerd in PC's. Hiervoor is een gelijk bedrag gestort in een reserve afschrijvingslasten. In 2020 wordt nog een investering in PC's gedaan. Hiervoor is geen storting in de reserve afschrijvingslasten geraamd, zodat de afschrijvingslast hiervan vanaf 2021 op de exploitatie zal drukken.

## VASTSTELLINGSBESLUIT

Aldus vastgesteld door het Alegemeen Bestuur van het "Streekarchivariaat De Liemers en Doesburg" in haar vergadering van ..... juli 2021.

De secretaris,

De voorzitter,

# BIJLAGEN

## OVERZICHT VAN BATEN EN LASTEN NAAR TAAKVELD

	jaarrek 2020	begroot 2021	begroot 2022	begroot 2023	begroot 2024	begroot 2025
<b>Lasten</b>						
0.4 Overhead	136.439	135.073	133.207	135.173	137.218	139.190
5.4 Musea	166.093	148.401	159.594	162.100	163.851	165.399
<b>Totaal lasten</b>	<b>302.532</b>	<b>283.474</b>	<b>292.802</b>	<b>297.274</b>	<b>301.069</b>	<b>304.589</b>
<b>Baten</b>						
0.4 Overhead	-	-	-	-	-	-
0.10 Mutaties reserve	794	-	794	795	-	-
5.4 Musea	14.125	5.000	7.500	7.500	7.500	7.500
<b>Totale baten</b>	<b>14.919</b>	<b>5.000</b>	<b>8.294</b>	<b>8.295</b>	<b>7.500</b>	<b>7.500</b>
<b>Saldo</b>	<b>287.613</b>	<b>278.474</b>	<b>284.508</b>	<b>288.979</b>	<b>293.569</b>	<b>297.089</b>
0.4 Bijdragen gemeenten	136.439	135.073	133.207	135.173	137.218	139.190
5.4 Bijdragen gemeenten	151.174	143.401	151.301	153.805	156.351	157.899
	-	-	-	-	-	-

## BIJDRAGEN VAN DE DEELNEMENDE GEMEENTEN

Krachtens artikel 23, lid 3 van de gemeenschappelijke regeling geschiedt de verdeling van de kosten over de samenwerkende gemeenten voor de ene helft naar het aantal inwoners volgens de laatstelijk door het Centraal Bureau voor de Statistiek openbaar gemaakte bevolkingscijfers en voor de andere helft naar de op grond van hun bezoldiging gekwalificeerde werktijden van de personeelskosten van het streekarchivariaat in de samenwerkende gemeenten.

De door de gemeenten te betalen kosten bedragen € 284.508

Op grond van bovenstaande regeling komt ten laste van de deelnemende gemeenten:

op basis van het aantal inwoners per 1 januari 2021:

Doesburg	11.064 /	95.241 x	0,5 x	352.511	=	16.525
Duiven	25.067 /	95.241 x	0,5 x	352.511	=	37.441
Westervoort	15.011 /	95.241 x	0,5 x	352.511	=	22.421
Zevenaar	44.099 /	95.241 x	0,5 x	352.511	=	65.867

naar rato van de werktijden:

Doesburg	96,2 /	273,2 x	0,5 x	352.511	=	50.091
Duiven	22,1 /	273,2 x	0,5 x	352.511	=	11.507
Westervoort	18,7 /	273,2 x	0,5 x	352.511	=	9.737
Zevenaar	136,2 /	273,2 x	0,5 x	352.511	=	70.919