

VVD Jaarstukken Personenauto's/parkeernorm

<b>Gesteld door fractie</b>	VVD
<b>Heeft betrekking op</b>	Jaarstukken 2020 Paginanummer: algemeen
<b>Vraag</b>	<ul style="list-style-type: none"><li>- Wat is het gemiddeld aantal personenauto's per huishouden?</li><li>- Wat is de gemiddelde parkeernorm?</li><li>- Wat is het gemiddeld aantal personenauto's per huishouden in Stadshagen?</li></ul>
<b>Antwoord</b>	<p>Uit de data van het CBS (<a href="#">StatLine - Kerncijfers wijken en buurten 2020 (cbs.nl)</a>) blijkt het volgende:</p> <ul style="list-style-type: none"><li>- Zwolle: gemiddeld 0,9 personenauto's per huishouden</li><li>- Stadshagen: gemiddeld 1,1 personenauto's per huishouden.</li></ul> <p>De parkeernorm kan variëren van 0,2 tot 2,8 parkeerplaatsen per woning. Een gemiddelde parkeernorm voor de gemeente, stadsdeel of wijk is dan ook niet zomaar te geven. Dit hangt onder andere af van:</p> <ul style="list-style-type: none"><li>- de locatie (bijvoorbeeld centrum of buitengebied),</li><li>- de stedelijkheidsgraad (bijvoorbeeld zeer sterk stedelijk of niet stedelijk) en</li><li>- het type woning (bijvoorbeeld vrijstaande koopwoning of huurhuis vrije sector)</li></ul> <p>En dus het aantal aanwezige woningen per type per locatie. Daarnaast kan de parkeernorm naar beneden worden aangepast als een ontwikkeling andere vormen van vervoer, bijvoorbeeld deelmobiliteit, aan de nieuwe bewoners kan bieden.</p>
<b>Portefeuillehouder</b>	E. Anker
<b>Beantwoord door</b>	J. van Doorne
<b>Contactgegevens ambtenaar bij vervolgvragen</b>	<a href="mailto:J.van.doorne@zwolle.nl">J.van.doorne@zwolle.nl</a>

**VVD Jaarstukken Fietsenstalling binnenstad**

<b>Gesteld door fractie</b>	VVD
<b>Heeft betrekking op</b>	Jaarstukken 2020 Paginanummer: 4
<b>Vraag</b>	<ul style="list-style-type: none"><li>- Wordt met “Fietsenstalling Binnenstad” bedoeld op de nieuwe fietsenstalling in de Spoorzone?</li><li>- Zo ja, hoe staat het met het streven om in het eerste kwartaal van 2021 een definitief en met partijen afgestemd inzicht te hebben in de exploitatie?</li><li>- Waar is de afweging te vinden van het voorstel voor de structurele dekking van het resterend tekort op de exploitatie fietsparkeren?</li></ul>
<b>Antwoord</b>	<ul style="list-style-type: none"><li>- Nee, het betreft hier een mogelijk nieuwe fietsenstalling in de binnenstad, niet in de Spoorzone.</li><li>- Andere vragen zijn daarmee niet van toepassing.</li></ul>
<b>Portefuillehouder</b>	E. Anker
<b>Beantwoord door</b>	J. van Doorne
<b>Contactgegevens ambtenaar bij vervolgvragen</b>	<a href="mailto:J.van.doorne@zwolle.nl">J.van.doorne@zwolle.nl</a>

**VVD Jaarstukken Ronde Eli Heimanslaan**

<b>Gesteld door fractie</b>	VVD
<b>Heeft betrekking op</b>	Jaarstukken 2020 Paginanummer: 201
<b>Vraag</b>	Hoe lang moet Stadshagen nog wachten op de meermaals toegezegde aanpak van de rotonde Eli Heimanslaan?
<b>Antwoord</b>	In de begroting 2021 is een voorbereidingskrediet van € 100.000,- opgenomen voor de aanpak van de rotonde Eli Heimanslaan. Op basis van de dit jaar vast te stellen voorkeursvariant wordt een concrete kredietaanvraag voorbereid die meegaat in de integrale afweging bij de begroting 2022.
<b>Portefeuillehouder</b>	E. Anker
<b>Beantwoord door</b>	J. van Doorne
<b>Contactgegevens ambtenaar bij vervolgvragen</b>	<a href="mailto:J.van.doorne@zwolle.nl">J.van.doorne@zwolle.nl</a>

**VVD Berap Begeleid wonen/woon-zorginitiatieven**

<b>Gesteld door fractie</b>	VVD
<b>Heeft betrekking op</b>	Berap 2021-1 Paginanummer: 17
<b>Vraag</b>	Heeft de gemeente zicht op het aantal begeleid wonen / woon-zorginitiatieven in de gemeente?
<b>Antwoord</b>	<p>Voor 2021 subsidiëren we in de regio IJssel-Vecht zes aanbieders voor begeleid wonen plekken voor 98 structurele jaarplekken. Daarnaast hebben we tot nu toe aan twee aanbieders een spoedsubsidie gegeven voor ieder één begeleid wonen plek. Ook zijn er 44 inwoners met een Pgb voor begeleid wonen dat zij bij in totaal 21 aanbieders besteden.</p> <p>De gemeente heeft overzicht op het aantal woonzorginitiatieven; volledig als het Wmo gefinancierde initiatieven betreft en grotendeels als het Zvw, Wlz, forensische zorg en Pgb voorzieningen betreft. Nieuwe woonzorg-initiatieven kunnen door aanbieders aangemeld worden bij de werkgroep Huisvesting Bijzondere Doelgroepen (HBD). Het gaat hierbij om initiatieven waarbij sprake is van meerdere wooneenheden, al dan niet in één gebouw, en waarbij sprake is van een koppeling wonen en zorg. In de werkgroep zit een vertegenwoordiging van de woningcorporaties, SWT, programmaleiders Wonen en Zorg, wijkmanagement, Veiligheid en een lid van de initiatieventafel (waar initiatieven die strijdig zijn met het bestemmingsplan worden besproken). De werkgroep HBD brengt een advies uit wat betreft wenselijkheid aan de hand van een afwegingskader. Het advies is echter niet bindend.</p>
<b>Portefeuillehouder</b>	D. de Jong
<b>Beantwoord door</b>	C. Schutter en G. Huisjes
<b>Contactgegevens ambtenaar bij vervolgvragen</b>	<a href="mailto:c.schutter-van.der.schaft@zvolle.nl">c.schutter-van.der.schaft@zvolle.nl</a>

**VVD Berap Welkom in mijn wijk protocol**

<b>Gesteld door fractie</b>	VVD
<b>Heeft betrekking op</b>	Berap 2021-1 Paginanummer: 17
<b>Vraag</b>	Wanneer kan de raad de evaluatie van het Welkom in mijn wijk protocol verwachten?
<b>Antwoord</b>	Op dit moment wordt de evaluatie voorbereid. We verwachten dat voor de zomervakantie de uitvraag naar omwonenden en partners gestuurd wordt voor beantwoording. De resultaten daarvan verwachten we eind september te kunnen aanbieden aan de Raad.
<b>Portefeuillehouder</b>	Dorrit de Jong
<b>Beantwoord door</b>	Glenda Huisjes
<b>Contactgegevens ambtenaar bij vervolgvragen</b>	<a href="mailto:g.huisjes@zwole.n">g.huisjes@zwole.n</a>

**VVD Berap Ondergronds fietsenstalling**

<b>Gesteld door fractie</b>	VVD
<b>Heeft betrekking op</b>	Berap 2021-1 Paginanummer: 33
<b>Vraag</b>	<ul style="list-style-type: none"><li>- Is bij de exploitatie ondergronds fietsenstalling sprake van een structureel tekort?</li><li>- Zo ja, wordt een structureel tekort dan gedekt vanuit de algemene middelen?</li><li>- Wat verklaart het verschil tussen het structureel exploitatietekort van € 200.000 in de Berap, en de 250K in het Jaarverslag en de 250K genoemd in de beslisnota d.d. 16-11-2020?</li></ul>
<b>Antwoord</b>	<ul style="list-style-type: none"><li>- Er is momenteel sprake van een structureel tekort van € 200.000,- per jaar.</li><li>- Het tekort wordt in 2021 eenmalig gedekt uit de middelen van de Spoorzone. Voor dekking van dit tekort voor de jaren 2022 e.v. wordt de oplossing gezocht in de algemene middelen, dit is verwerkt in de Berap 2021-1.</li><li>- In zowel de jaarrekening 2020 alsmede de beslisnota van 16-11-2020 is het bedrag van € 250.000,- genoemd. Dat was toen het tekort op de exploitatie van de ondergrondse fietsenstalling. Naderhand hebben overleggen en onderhandelingen met ProRail plaatsgevonden waarbij het tekort naar beneden bijgesteld kon worden, i.c. € 200.000,-.</li></ul>
<b>Portefeuillehouder</b>	E. Anker
<b>Beantwoord door</b>	J. van Doorne
<b>Contactgegevens ambtenaar bij vervolgvragen</b>	<a href="mailto:J.van.doorne@zwolle.nl">J.van.doorne@zwolle.nl</a>

VVD PPN Woondeal

<b>Gesteld door fractie</b>	VVD
<b>Heeft betrekking op</b>	PPN 2022-2025 Paginanummer: 7
<b>Vraag</b>	<ul style="list-style-type: none"><li>- Er wordt uitgegaan van versnelling van de woningbouw door een Woondeal. Wordt hier verwezen naar motie-Koerhuis?</li><li>- Zo ja, wat is de stand van zaken van die Woondeal? Kan al uitgegaan worden van versnelling op korte termijn?</li></ul>
<b>Antwoord</b>	De motie was destijds nog niet ingediend, maar is inmiddels wel een concreet resultaat op basis waarvan wij gesprekken voeren met het ministerie, provincie en andere gemeenten. Op dit moment worden de gesprekken opgestart en is het afhankelijk van de kabinetsformatie en evaluatie van de huidige woondeals hoe een mogelijke woondeal voor Zwolle eruit zal komen te zien. De mogelijkheden rondom versnelling nemen we mee in de gesprekken.
<b>Portefeuillehouder</b>	Ed Anker
<b>Beantwoord door</b>	Henrieke Selles
<b>Contactgegevens ambtenaar bij vervolgvragen</b>	<a href="mailto:h.selles-heikoop@zwole.nl">h.selles-heikoop@zwole.nl</a>

VVD PPN Aanvragen HCA

<b>Gesteld door fractie</b>	VVD
<b>Heeft betrekking op</b>	PPN 2022-2025 Paginanummer: 7
<b>Vraag</b>	<ul style="list-style-type: none"><li>- Hoeveel aanvragen zijn er via HCA toegekend en hoeveel aanvragen liggen er nog?</li><li>- Hoeveel individuele aanvragen worden er verwacht via HCA?</li><li>- Hoeveel zzp'ers / werkgevers aanvragen worden er verwacht via HCA?</li></ul>
<b>Antwoord</b>	<p>Mede op basis van de recente voortgangsrapportage (separaat bijgevoegd):</p> <p>Tot 1 juni 2021</p> <ul style="list-style-type: none"><li>• 1823 aanvragen</li><li>• Iedereen krijgt een loopbaangesprek</li><li>• van de 1823 aanvragen zijn tot nu toe 434 aanvragen ingediend bij het subsidieloket. We verwachten er nog 400 bij (doorwerken dossiers).</li><li>• Campagne gaat wederom starten.</li><li>• We verwachten dit jaar nog zeker 800 aanvragen.</li></ul> <p>Van belang is wel te noemen dat aantal voorliggende voorzieningen toenemen.</p> <p>We hebben in totaal 488 werkgevers die een aanvraag hebben ingediend. We verwachten er dit jaar nog 200 bij te krijgen.</p> <p>De zzp'er kan gebruik maken van beide regelingen. Afhankelijk van zijn of haar persoonlijke situatie (vooral corona gerelateerd).</p> <p>We hebben 12 aanvragen van samenwerkingsverbanden. Hiermee bereiken we 724 medewerkers.</p> <p>Zie bijgevoegde routes in het voortgangsoverzicht</p>
<b>Portefeuillehouder</b>	René de Heer
<b>Beantwoord door</b>	Manon Koldewijn
<b>Contactgegevens ambtenaar bij vervolgvragen</b>	M.Koldewijn@zwole.nl



# FEITEN & CIJFERS

Uit: Rapportage 2021-04 Ontwikkeifonds  
Individuele route, werkgeversroute en samenwerkingverband

REGIO  
ZWOLLE

## Route 1: individuele inwoners

Groei Vooruit  
in Regio Zwolle

### AANVRAGEN

Aanvragen per maand:

Maand	2020	JAN	FEB	MRT	APR	MEI	JUN	JUL	AUG	SEPT	OKT	NOV	DEC	TOT
Ontvangen	1061	107	132	181	208	194								1823

Aanvragen per gemeente:

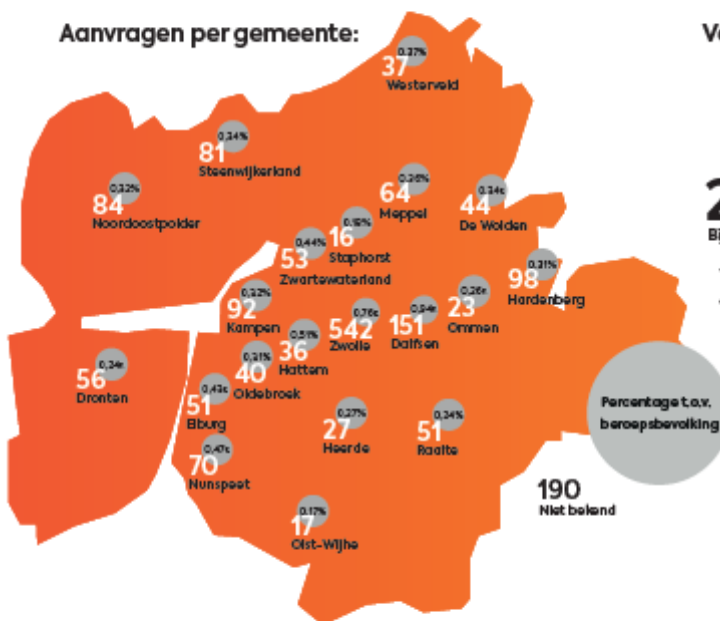

Verdeling status bij toewijzing:

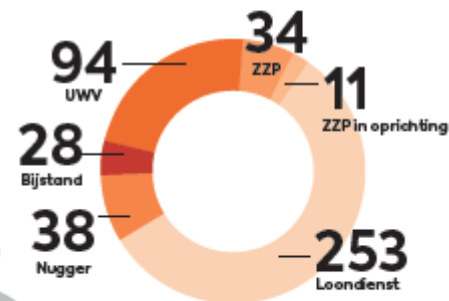

### RESULTATEN

Intake niet beantwoord - gesloten	292
Geen contact gekregen - gesloten	203
Afwijzingen	86
Doorverwijzingen	121
Ingetrokken	181
Volledig extern gefinancierd	12
Intake verzoek verzonden*	77
In behandeling Actieteam*	89
In behandeling bij Coaches*	160
Nieuw nog niet in behandeling*	71
Geen gehoor/nog geen contact*	10



Ingediend **434**



\* Totaal nog in behandeling **407**



Coaching succesvol afgerond **64**

**Verdeling aanvragen man/vrouw:**



Geen aanmeldingen voor de groep 'neutraal'.

**Leeftijd:**

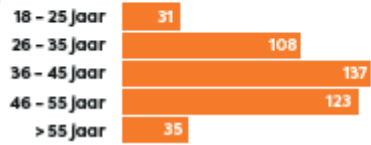

**Woongemeente:**



**Sectorscholing:**





## Route 2: individuele werkgevers

### AANVRAGEN



Aanvragen per maand:

Maand	2019	2020	JAN	FEB	MRT	APR	MEI	JUN	JUL	AUG	SEPT	OKT	NOV	DEC	TOT
Ontvangen	63	227	38	36	48	49	27								488

### RESULTATEN

Afwijzingen	95
Ingetrokken	11
Toegekend	369

**369** **Toegekend aantal werkgevers voor 1056 werknemers**

Sector scholing:

- 9 Agri & Food
- 56 Bouw
- 8 Creatieve Industrie
- 9 E-commerce & ICT
- 1 Onderwijs
- 59 Techniek & Energietransitie
- 15 Transport & Logistiek
- 8 Vrijtijdseconomie
- 22 Zorg & Welzijn
- 182 Overig

Aanvragen per gemeente:





## Route 3: samenwerkingsverbanden

### AANVRAGEN



Aanvragen per maand:

Maand	2019	2020	JAN	FEB	MRT	APR	MEI	JUN	JUL	AUG	SEPT	OKT	NOV	DEC	TOT
Ontvangen	4	8	0	0	0	0	0								12

### RESULTATEN

Afwijzingen  
Toegekend

2  
10



Toegekend 10

### Werknemers per sector

<b>314</b>	Bouw
<b>nb</b>	Creatieve Industrie
<b>92</b>	Techniek
<b>74</b>	Transport & Logistiek
<b>700</b>	Nog niet georganiseerd

## Succesvol groeien door de hulp van werk- en loopbaancoaching.

Niet alle aanmeldingen leiden tot een scholingstraject. Op dit moment zijn er ruim 60 Individuen verder geholpen door werk- of loopbaancoaching. De gesprekken en tips van de coaches helpen kandidaten inzicht te krijgen in hun eigen kunnen, interesses en loopbaankansen. Daarnaast helpen de coaches met hun brede kennis en netwerk kandidaten verder met sollicitaties tips, netwerken en verwijzen ze door naar de beste regelingen en opleidingen.

Duidelijkheid door loopbaanbegeleiding:

<https://groeivooruit.nl/verhalen/van-een-commerciele-naar-een-maatschappelijke-functie>



Lees op [groeivooruit.nl](https://groeivooruit.nl) de verhalen van kandidaten die aan de slag gaan met scholing.

Groei Vooruit  
in Regio Zwolle

UPGRADE  
jezelf!  
in groeiregio Zwolle

**VVD PPN Aanvragen schuldhulpverlening**

<b>Gesteld door fractie</b>	VVD
<b>Heeft betrekking op</b>	PPN 2022-2025 Paginanummer: 8
<b>Vraag</b>	Hoeveel extra aanvragen voor schuldhulpverlening worden er verwacht?
<b>Antwoord</b>	<p>De NVVK voorspelde aan het begin van de corona crisis een toename van 30% van de hulpvragen. Dat is tot nu toe niet gehaald. We hebben van de vorige (financiële) crisis geleerd dat er een behoorlijke tijd zit tussen de crisis en de daadwerkelijke toename van de hulpvragen.</p> <p>Wij verwachten de volgende toename in de aanvragen:</p> <ul style="list-style-type: none"><li>- 2021 toename aanvragen met 5 tot 10 %</li><li>- 2022 toename aanvragen met 15 – 20 % t.o.v. 2021</li><li>- 2023 tot en met 2025 stabilisatie op het hoge niveau van 2022</li></ul> <p>We hebben nog te maken met onzekerheden zoals dat er nog de steunpakketten zijn.</p>
<b>Portefeuillehouder</b>	Dorrit de Jong
<b>Beantwoord door</b>	Eva Molendijk
<b>Contactgegevens ambtenaar bij vervolgvragen</b>	T : 06 – 11 153729 @: <a href="mailto:e.molendijk@ zwolle.nl">e.molendijk@ zwolle.nl</a>

**VVD Beschikbaarheid studentenkamers**

<b>Gesteld door fractie</b>	VVD
<b>Heeft betrekking op</b>	PPN 2022-2025 Paginanummer: 9
<b>Vraag</b>	Hoeveel studenten zijn op zoek naar een kamer in Zwolle in 2021 en hoeveel kamers zijn beschikbaar?
<b>Antwoord</b>	Dat is niet bekend, met name doordat veel studenten een kamer via de particuliere verhuurmarkt huren of zoeken. Eind 2020 is het Kences-rapport (Landelijke Monitor Studentenhuisvesting) uitgekomen, waaruit is gebleken dat er op dit moment balans is tussen vraag en aanbod op de markt van studentenhuisvesting. Recentelijk is vanuit team Wonen een stakeholdersoverleg georganiseerd met de Zwolse8, SOOZ en de corporaties. Daaruit is gebleken dat de stakeholders zich niet kunnen vinden in het rapport. Zij gaven aan dat op het moment dat het onderzoek voor dit rapport liep, er balans op de markt was doordat de 4 <sup>e</sup> studententoren net was opgeleverd. Daarom is afgesproken om aanvullend onderzoek te gaan doen naar studentenhuisvesting in Zwolle, in samenwerking met de stakeholders.
<b>Portefeuillehouder</b>	Ed Anker
<b>Beantwoord door</b>	René van Dijk
<b>Contactgegevens ambtenaar bij vervolgvragen</b>	<a href="mailto:R.van.Dijk@zwolle.nl">R.van.Dijk@zwolle.nl</a>

VVD PPN Aanvulling landelijke budgetten Sociaal Domein

<b>Gesteld door fractie</b>	VVD
<b>Heeft betrekking op</b>	PPN 2022-2025 Paginanummer: 10
<b>Vraag</b>	Hoeveel euro past Zwolle bij bovenop de landelijke budgetten die de gemeente krijgt voor het sociaal domein?
<b>Antwoord</b>	<p>Deze vraag is niet eenvoudig te beantwoorden en vraagt verdiepend en gespecialiseerd onderzoek. Toelichting: Voor een aantal taken in het sociaal domein krijgen gemeenten een decentralisatie - of een integratie-uitkering die specifiek wordt verdeeld over de gemeenten. Het betreft bijvoorbeeld uitkeringen voor Participatie, Beschermd Wonen, Maatschappelijke Opvang, Voogdij/18+ en Bijstand. Voor deze decentralisatie - of een integratie-uitkering kan een specifieke berekening worden gemaakt hoe de uitgaven zich verhouden ten opzichte van het landelijke budget. Het merendeel van de taken in het sociaal domein wordt echter bekostigd uit de algemene uitkering. De algemene uitkering wordt verdeeld op basis van verdeelsleutels en is niet specifiek toerekenbaar aan de taken in het sociaal domein maar is bestemd voor alle taken die gemeenten uitvoeren. Het totaal aan uitgaven in het sociaal domein bedraagt 350 mln., daarvan wordt ongeveer 170 mln. bekostigd uit een decentralisatie - of een integratie-uitkeringen, 10 mln. uit overige opbrengsten en 170 mln. uit de algemene uitkering.</p>
<b>Portefeuillehouder</b>	Dorrit de Jong
<b>Beantwoord door</b>	Frans Kuijpers
<b>Contactgegevens ambtenaar bij vervolgvragen</b>	<a href="mailto:f.kuijpers@zwolle.nl">f.kuijpers@zwolle.nl</a> 06-53730307



VVD PPN Tekorten Jeugd, Regionale Visie Jeugdhulp, Zwolse hervormingen

<b>Gesteld door fractie</b>	VVD
<b>Heeft betrekking op</b>	PPN 2022-2025 Paginanummer: 11
<b>Vraag</b>	<ul style="list-style-type: none"> <li>- Wordt verwacht dat de voorgestelde maatregelen van het College aangaande de tekorten op Jeugd, en/of Regionale Visie Jeugdhulp, en/of Zwolse hervormingen in licht van het AEF-rapport, effect gaan hebben?</li> <li>- Zo ja, waarom wordt dan uitgegaan van 2.5 mio structureel tekort?</li> <li>- En wat is de relatie tussen het structureel inboeken van dit tekort in relatie tot het in standhouden van de behoedzaamheidsreserve?</li> </ul>
<b>Antwoord</b>	<p>De resterende besparingsopgave op jeugdzorg bedraagt € 3,4 miljoen. In de informatienota 'Zwolse hervormingen Jeugd in het licht van het AEF rapport' van 14 april 2021 hebben wij de raad geïnformeerd over de verwachte besparingen, mede op basis van het onderzoek van AEF, en hebben we aangegeven dat we gaan verkennen of via aanvullende maatregelen de besparingen zijn te realiseren. In het najaar komen we met een reëel en actueel beeld van de te behalen besparing op Jeugd.</p> <p>Het voorlopig geraamde structurele tekort van € 2,5 miljoen (doorwerking vanuit rekening 2020) staat los van de besparingsopgave. Het tekort is naar verwachting het gevolg van de volumegroei in de jeugdkosten. Nadere analyse naar de oorzaken van het tekort en de doorwerking daarvan wordt betrokken bij de begrotingsbehandeling. Dan wordt vastgesteld wat de definitieve structurele doorwerking is.</p> <p>De behoedzaamheidsreserve is bedoeld op (tijdelijk) niet te realiseren besparingen op te vangen en staat daarmee los van het tekort op de jeugdzorg.</p> <p>De behoedzaamheidsmarge is overigens niet alleen voor de hervormingen in het jeugddomein, maar betreft de brede Hervormingsagenda Sociaal Domein.</p>
<b>Portefeuillehouder</b>	Van Willigen / De Jong
<b>Beantwoord door</b>	J. van Dijk / R. Buitenhuis
<b>Contactgegevens ambtenaar bij vervolgvragen</b>	Tel 2664 / 2679 email <a href="mailto:j.van.dijk@zwolle.nl">j.van.dijk@zwolle.nl</a> / <a href="mailto:r.buitenhuis@zwolle.nl">r.buitenhuis@zwolle.nl</a>

**VVD PPN Afbouwen behoedzaamheidsreserve**

<b>Gesteld door fractie</b>	VVD
<b>Heeft betrekking op</b>	PPN 2022-2025 Paginanummer: 11
<b>Vraag</b>	Waarom is er geen rekening gehouden met de mogelijkheid om de behoedzaamheidsreserve af te bouwen?
<b>Antwoord</b>	Op dit moment zijn er te veel onzekerheden over de realiseerbaarheid van de beoogde besparingen in het sociaal domein (jeugd, beschermd wonen). Er vindt een nadere analyse plaats over het realiseerbaarheid van de besparingen, dit mede vanwege nieuwe ontwikkelingen zoals de effecten van de herijking op de verdeling van de gemeentefondsgelden voor beschermd wonen en de constatering in het AEF rapport over de tekorten op de jeugdbudgetten. In het najaar bij de begrotingsbehandeling zal een ander afweging plaatsvinden of de verdere afbouw van de behoedzaamheidsreserve.
<b>Portefeuillehouder</b>	Dorrit de Jong
<b>Beantwoord door</b>	J. van Dijk
<b>Contactgegevens ambtenaar bij vervolgvragen</b>	tel. 2664 / email <a href="mailto:j.van.dijk@zvolle.nl">j.van.dijk@zvolle.nl</a>

**VVD PPN Natuur- en milieueducatie**

<b>Gesteld door fractie</b>	VVD
<b>Heeft betrekking op</b>	PPN 2022-2025 Paginanummer: 14
<b>Vraag</b>	Welke plannen voor natuur- en milieueducatie worden hier bedoeld?
<b>Antwoord</b>	In de afgelopen periode is er samen met NME samenwerkingspartners gewerkt aan het opstellen van een NME koers. In deze nog vast te stellen koers door de gemeenteraad wordt een voorstel gedaan om NME te borgen en te versterken. Binnenkort wordt er een voorstel aan het college voorgelegd. Na collegebehandeling volgt bespreking/besluitvorming door uw raad.
<b>Portefeuillehouder</b>	M. van Willigen (vervanger wethouder W. Dogger)
<b>Beantwoord door</b>	J van der Bij
<b>Contactgegevens ambtenaar bij vervolgvragen</b>	Jacomien van der Bij: tel 2534 email: j.van.der.Bij@zwolle.nl

**VVD PPN Prioritering uitleglocatie**

<b>Gesteld door fractie</b>	VVD
<b>Heeft betrekking op</b>	PPN 2022-2025 Paginanummer: 16
<b>Vraag</b>	Wanneer kan de raad in het kader van versnelling en prioritering de keuze voor een uitleglocatie verwachten?
<b>Antwoord</b>	Dat besluit kan naar verwachting eind 2022 / begin 2023 genomen worden.
<b>Portefeuillehouder</b>	Ed Anker
<b>Beantwoord door</b>	Joost Rengers
<b>Contactgegevens ambtenaar bij vervolgvragen</b>	Joost.Rengers@atosborne.nl

VVD PPN Uitvoeringsplan ondersteuning ondernemers

<b>Gesteld door fractie</b>	VVD
<b>Heeft betrekking op</b>	PPN 2022-2025 Paginanummer: 16
<b>Vraag</b>	Er wordt gewerkt aan een uitvoeringsplan om ondernemers te ondersteunen om goed uit de crisis te komen. Wanneer kunnen we het uitvoeringsplan verwachten?
<b>Antwoord</b>	<p>Recent is het bestuursakkoord voor de regionale crisis- en herstelaanpak getekend. Werkgeversorganisaties (VNO-NCW Regio Zwolle en MKB-Nederland Regio Zwolle), vakbonden (CNV en FNV), gemeenten van Regio Zwolle, UWV Werkbedrijf, onderwijs (pro / vso, mbo en hbo) en SBB kiezen voor een integrale Zwolse aanpak om de gevolgen van de crisis het hoofd te bieden. In deze brede regionale crisis- en herstelaanpak wordt gezamenlijk gewerkt aan het ondersteunen van inwoners en ondernemers door middel van passende begeleiding naar werk voor mensen, die als gevolg van Covid-19 ontslagen gaan worden, in onzekerheid verkeren en extra ondersteuning nodig hebben.</p> <p>Iedere samenwerkingspartner heeft zijn eigen inzet, identiteit, expertise, professionaliteit en verantwoordelijkheid en draagt vanuit die eigen kracht bij aan de aanpak. Ook voor de werkenden, werkzoekenden, jongeren en werkgevers waarop de aanpak gericht is, is de eigen kracht en empowerment het uitgangspunt. Er wordt uitgegaan van een positieve insteek om mensen aan het werk te houden als werkgever en om aan het werk te blijven of zo snel mogelijk weer aan het werk te komen.</p> <p>De integrale Zwolse aanpak is beschreven in het Actieprogramma Crisis- en herstelaanpak en bevat 6 actielijnen:</p> <ol style="list-style-type: none"> <li>1. Meten is weten – werkgelegenheid, impact en kansen Covid-19</li> <li>2. Vergroten van het bereik van werkgevers / ondernemers</li> <li>3. Realiseren van digitale dienstverlening / routekaart voor werknemers, werkzoekenden en jongeren</li> <li>4. Benutten van extra crisisdienstverlening voor werknemers, werkzoekenden en jongeren, praktijkleren in het MBO en tijdelijke ondersteuning Banenafpraak</li> <li>5. Perspectief voor jongeren – aanpak Jeugdwerkloosheid</li> <li>6. Bevorderen van leercultuur / leven lang ontwikkelen</li> </ol> <p>Zie ook: <a href="https://www.samenuitdecrisisregiozwolle.nl/">https://www.samenuitdecrisisregiozwolle.nl/</a></p>
<b>Portefeuillehouder</b>	René de Heer
<b>Beantwoord door</b>	Hubald van Ark
<b>Contactgegevens ambtenaar bij vervolgvragen</b>	H.van.Ark@zwolle.nl

VVD PPN Gevolgens coronacrisis voor ZZP'ers en culturele sector

<b>Gesteld door fractie</b>	VVD
<b>Heeft betrekking op</b>	PPN 2022-2025 Paginanummer: 17
<b>Vraag</b>	<ul style="list-style-type: none"> <li>- Hoeveel zzz'ers zijn een groot deel van hun inkomen verloren?</li> <li>- Hoeveel tijd is er nodig voor het herstel van de culturele sector?</li> </ul>
<b>Antwoord</b>	<p>Uit de inventarisatie die onderzoeker Yermo Wever uitgevoerd heeft in januari '21 (in opdracht van gemeente Zwolle) blijkt dat 82% procent van de zelfstandigen in de culturele sector van Zwolle een (forse) omzetsdaling heeft ervaren. De gemiddelde omzetsdaling was 57 procent en de grootste schade werd geleden onder zelfstandigen in de podiumkunsten en dienstverlening. Er staan ca. 2000 bedrijven (waarvan veel zelfstandigen) ingeschreven bij de KvK binnen de culturele en creatieve sector van Zwolle. Wanneer we de onderzoeksresultaten van Yermo Wever extrapoleren naar dit aantal, dan komt 82 % overeen met zo'n 1640 bedrijven.</p> <p><b>Hoeveel tijd is er nodig voor het herstel van de culturele sector?</b></p> <p>Antwoord:</p> <p>De duur van het herstel van de culturele sector is nu nog lastig te voorspellen. Veel hangt ook af van de versoepelingen van de Corona-maatregelen deze zomer. Het aantal toegestane bezoekers van podia, bioscopen, musea en festivals is voorlopig nog dusdanig beperkt dat publieksinkomsten vaak te laag zijn voor een rendabele omzet. Daarnaast is nog onduidelijk hoe lang bijvoorbeeld de 1,5 meter maatregel van kracht blijft. Ook blijft onvoorspelbaar hoe het publiek zich zal gedragen; heeft dat -na versoepeling- voldoende vertrouwen in de veiligheid om massaal weer cultuurbezoek te plannen? Uiteraard toont de sector zich weerbaar en worden veel alternatieve inkomstenbronnen gezocht, maar dat is lastig en vooralsnog zeer beperkt. Sponsors zijn bijvoorbeeld zeer terughoudend. Daarnaast is door deze crisis grote schaarste ontstaan onder leveranciers van bijvoorbeeld evenementen-faciliteiten waardoor de prijzen hoog zijn. Ook goed gekwalificeerd, ervaren personeel is schaars; veel zelfstandigen zijn andere werkzaamheden gaan doen (zo'n 27% van de Zwolse zelfstandigen in de culturele sector, volgens het eerder aangehaalde onderzoek van Yermo Wever). Dit zal zijn weerslag hebben op de snelheid waarmee de sector zich kan herstellen; veel organisatorische, artistieke en technische expertise, moet immers weer opnieuw opgebouwd worden. Zo als het er nu naar uitziet, zal ook heel 2021 nog een financieel zwaar jaar worden voor de culturele sector</p>
<b>Portefeuillehouder</b>	H.M.M. Schuttenbeld
<b>Beantwoord door</b>	Siera Wiersma / Anton Tuinman
<b>Contactgegevens ambtenaar bij vervolgvragen</b>	Anton Tuinman <a href="mailto:ab.tuinman@zwolle.nl">ab.tuinman@zwolle.nl</a> / 06 11585576

**VVD PPN Investeren in GREX**

<b>Gesteld door fractie</b>	VVD
<b>Heeft betrekking op</b>	PPN 2022-2025 Paginanummer: 20
<b>Vraag</b>	Wat zijn de precieze voorwaarden voor investeren in een onrendabele GREX? Is de berekening van die GREX in- of exclusief KEC-eisen? En is dat per definitie zonder aanvullende eisen/normen op bestaand beleid?
<b>Antwoord</b>	De voorwaarden om te investeren vanuit een rendabele of onrendabele Grex verschillen niet. De investeringen zijn wel beperkt tot de kostensoortenlijst uit het besluit Ruimtelijke Ordening, conform artikel 6.2.4. De mate waarin KEC-eisen en/of aanvullende eisen en normen op bestaand beleid worden opgenomen is uiteindelijk aan de Raad zelf bij vaststelling van een grondexploitatie.  De kosten
<b>Portefeuillehouder</b>	R. de Heer
<b>Beantwoord door</b>	C. van Steenwijk
<b>Contactgegevens ambtenaar bij vervolgvragen</b>	06-14393717 / c.van.steenwijk@zwole.nl

**VVD PPN Investeren in verdienvermogen**

<b>Gesteld door fractie</b>	VVD
<b>Heeft betrekking op</b>	PPN 2022-2025 Paginanummer: 20
<b>Vraag</b>	In de Aangehouden motie 1 VVD Investeren in verdienvermogen bij de begroting wordt tevens gesproken over externe experts die aanvragen/keuzes kunnen beoordelen. Wat is daar de status van?
<b>Antwoord</b>	Wij hebben dit deel van de motie, te weten: 1) hoe/door wie de selectie van investeringen plaatsvindt, geïnterpreteerd als afgedaan, omdat de raad beslist welke investeringen er op de Strategische Investeringsagenda komen. Bij het toepassen van het instrument SIA zoals die nu in de besluitvorming voor ligt wordt geen meerwaarde gezien voor een rol om externe experts de aanvragen/keuzes te beoordelen.
<b>Portefeuillehouder</b>	Dorrit de Jong
<b>Beantwoord door</b>	J. van Dijk
<b>Contactgegevens ambtenaar bij vervolgvragen</b>	tel. 2664 / email <a href="mailto:j.van.dijk@zwolle.nl">j.van.dijk@zwolle.nl</a>



**VVD PPN Maatschappelijke effecten SIA**

<b>Gesteld door fractie</b>	VVD
<b>Heeft betrekking op</b>	PPN 2022-2025 Paginanummer: 20
<b>Vraag</b>	Welke maatschappelijke effecten worden meegenomen in een SIA-kredietvoorstel?
<b>Antwoord</b>	Zoals in het raadsvoorstel van de Perspectiefnota is aangegeven gaat het college verkennen hoe bij een kredietaanvraag ingegaan kan worden op het maatschappelijk effect. Op dit moment kunnen we nog geen concreet antwoord op uw vraag geven. De vraag wordt meegenomen in de vervolgstappen over de SIA die we bij de begroting 2022 met de Raad willen bespreken.
<b>Portefeuillehouder</b>	Dorrit de Jong
<b>Beantwoord door</b>	J. van Dijk
<b>Contactgegevens ambtenaar bij vervolgvragen</b>	tel 2664 / email <a href="mailto:j.van.dijk@zwole.nl">j.van.dijk@zwole.nl</a>

**VVD PPN Publiek-private samenwerkingen/investeringen in SIA**

<b>Gesteld door fractie</b>	VVD
<b>Heeft betrekking op</b>	PPN 2022-2025 Paginanummer: 20
<b>Vraag</b>	Kunnen publiek-private samenwerkingen/investeringen ook deel uitmaken van een SIA-voorstel?
<b>Antwoord</b>	In principe wel, als het past binnen de voorgestelde criteria van de SIA en de uitwerking daarvan volgens variant 1 (gebiedsontwikkelingen en mobiliteit). Daarbij gaat het dan wel om het gemeentelijke aandeel in de investeringen.
<b>Portefeuillehouder</b>	Dorrit de Jong
<b>Beantwoord door</b>	J. van Dijk
<b>Contactgegevens ambtenaar bij vervolgvragen</b>	tel. 2664 / email j.van.dijk@zwoolle.nl

**VVD PPN Aanvraag externen SIA**

<b>Gesteld door fractie</b>	VVD
<b>Heeft betrekking op</b>	PPN 2022-2025 Paginanummer: 20
<b>Vraag</b>	Kunnen externen ook een aanvraag indienen die door het College beoordeeld wordt, of is alleen het College in staat een verzoek te doen?
<b>Antwoord</b>	De SIA is bedoeld om te sparen voor het aandeel van de gemeentelijke kosten in toekomstige investeringen die vallen onder de gestelde criteria. Het is geen fonds waar andere(externe) partijen een beroep op kunnen doen.
<b>Portefeuillehouder</b>	Dorrit de Jong
<b>Beantwoord door</b>	J. van Dijk
<b>Contactgegevens ambtenaar bij vervolgvragen</b>	tel. 2664 / email j.van.dijk@zvolle.nl