

Raadsplein besluitvormend

Datum 30 oktober 2017

onderwerp	Ottervriendelijk Zwolle
portefeuillehouder	Michiel van Willigen
informant	Kaales, Maarten (2513)
medeopstellers	
afdeling	Ruimte en Economie
bijlagen	Voorstel: Informatienota Ottervriendelijk Zwolle

Voorgesteld besluit raad

Wij stellen u voor kennis te nemen van:

De afdoening van de motie 'ottervriendelijk Zwolle'.

Informatienota voor de raad

Datum 24 september 2017

Onderwerp	Ottervriendelijk Zwolle
Versienummer	

Portefeuillehouder M.W.J. van Willigen

Informant M.W. Kaales
Afdeling Leefomgeving en Erfgoed / EC
Telefoon 038 498 2513
Email MW.Kaales@zwolle.nl
Bijlagen

Wij stellen u voor kennis te nemen van:

De beantwoording van de motie 'ottervriendelijk Zwolle'.

Datum 24 september 2017

[Toelichting op het voorstel](#)

Inleiding

U hebt begin 2016 met de motie 'Ottervriendelijk Zwolle' het College opgeroepen om in samenwerking met het Waterschap, de Provincie en natuurbeherende instanties de Zwolse wateren Ottervriendelijk te maken.

Naar aanleiding van deze motie heeft de Otterwerkgroep zich verdiept in het verspreidingsbeeld en de populatiegrootte bij Zwolle. We hebben nu een idee van de lokale knelpunten en hoe deze op te lossen (zie kaart bijlage). Ook zijn er al voorstellen om dat concreet op te pakken.

Tussentijds hebben we de indieners van de motie al eens bijgepraat. Door middel van deze informatienota informeren we u over de verdere stand van zaken en wordt de motie afgedaan.

Kernboodschap

De herintroductie van de Otter vanaf 2002 in Nederland verloopt succesvol. In 2006 is in Zwolle een eerste exemplaar waargenomen. Naar schatting leven nu in en om Zwolle vier Otters min of meer permanent. Uit onderzoek blijkt dat Zwolle op een belangrijk kruispunt ligt van weteringen en wateren waar otters uit de regio zich langs verplaatsen. De stad is geen optimaal leefgebied voor de Otter en brengt meer risico's met zich mee. Op landelijk niveau heeft de Raad van State door middel van het Otterarrest een aantal otterknelpunten benoemd die moeten worden opgelost. Zwolle kent geen knelpunten van landelijke betekenis (zoals genoemd in het Otterarrest), maar heeft wel de ambitie samen met partners de lokale situatie te verbeteren.

Consequenties

1 Samenwerking in het Provinciaal Otterplatform

Zwolle draait mee in het provinciaal Otterplatform (dat gevormd is naar aanleiding van het Otterarrest). Hierin hebben onder meer zitting Staatsbosbeheer, provincie Overijssel, Natuurmonumenten, de landelijke Zoogdierenvereniging, waterschap Drents Overijsselse Delta en Landschap Overijssel.

2 Otterwerkgroep Zwolle

Op lokaal niveau monitoren vrijwilligers van de Otterwerkgroep Zwolle en Omgeving de verspreiding van de Otters. Uit de tellingen blijkt dat de weteringen in de regio Zwolle belangrijk zijn voor de verplaatsingen van Otters. Zij hebben geconcludeerd dat het grootste risico wordt gevormd door de Ceintuurbaan waar die de Zalnesche Wetering kruist.

Andere risico's zijn meer algemeen van aard en niet toegespitst op één locatie zoals hierboven genoemd. Jaarlijks zal de gemeente een overleg initiëren met relevante partijen om kennis en ervaringen over de Otter in Zwolle en de regio met elkaar uit te wisselen.

3 Lokale kansen benutten

Het betreft een aanpak waarbij we ons in eerste instantie richten op de maatregelen die we nu kunnen uitvoeren. Het accent van de aanpak ligt bij het verminderen van knelpunten. Kansen voor het verbeteren van het leefgebied van Otter bij ruimtelijke projecten worden zo veel mogelijk benut.

In het kader van Zwolle Spoort, onderdeel natuurcompensatie en waterberging, is daarom ingezet op een verbetering van de onderdoorgang bij de Ceintuurbaan (N35) bij de Zalnesche Wetering ter hoogte

Datum 24 september 2017

van de voormalige boomkwekerij Stuifbergen. Deze voorziening wordt meegenomen met de inrichtingsplannen van dit gebied door ProRail. De westelijke oeverzone van dit gebied wordt ingericht voor onder meer de Otter, waardoor het leefgebied duurzaam vergroot en versterkt wordt (zie kaartbijlage ontwerp voor Wipstrikkamp).

4 *Meer aandacht voor de communicatie over de Otter in Zwolle*

De gemeente Zwolle heeft, bij monde van voormalig wethouder Dierenwelzijn, tijdens het in ontvangst nemen van de provinciale Landschapsprijs 2016, bekend gemaakt dat Zwolle de Otter als aandachtssoort wil uitdragen ("Adoptiesoort"). De centrale ligging van Zwolle in de IJssel/Vechtdelta is bij uitstek een gebied waar de Otter zijn leefgebied heeft en dit doorkruist. De Otter kan zo mede een symbool worden voor onze delta. Landschap Overijssel wil ook investeren in gemeenten die een adoptiesoort hebben gekozen. Landschap Overijssel gaat samen met de gemeente een team van vrijwilligers ondersteunen die aan de slag gaan met het uitwerken van een beschermingsplan en maatregelen ter vergroting van het draagvlak.

Communicatie

De communicatie t.a.v. de adoptiesoort komt voort uit het uit te werken beschermingsplan en plan voor het vergroten van het draagvlak. De communicatie t.a.v. de natuurontwikkeling Langenholte wordt opgepakt binnen het project Ruimte voor de Vecht.

Vervolg

Het netwerk van deskundigen en vooral van vrijwilligers dat in het kader van de adoptiesoort wordt opgezet, zal het beschermingsplan verder tot uitvoering proberen te brengen en de ontwikkelingen blijven monitoren.

Waar mogelijk worden kansen benut, zoals bij ProRail (Zwolle Spoort) maar ook bij nieuwe initiatieven als Zwolse Stadsländerijen en een mogelijke vervolgprogramma van Ruimte voor de Vecht wordt gezocht naar natuurinclusieve maatregelen voor de Otter.

Openbaarheid

Deze informatienota is openbaar

Burgemeester en Wethouders van Zwolle,

de heer drs. H.J. Meijer, burgemeester

mevrouw mr. I. Geveke, secretaris

Datum 24 september 2017

Bijlagen:
Hieronder kaart met knelpunten voor Otter in Zwolle e.o.

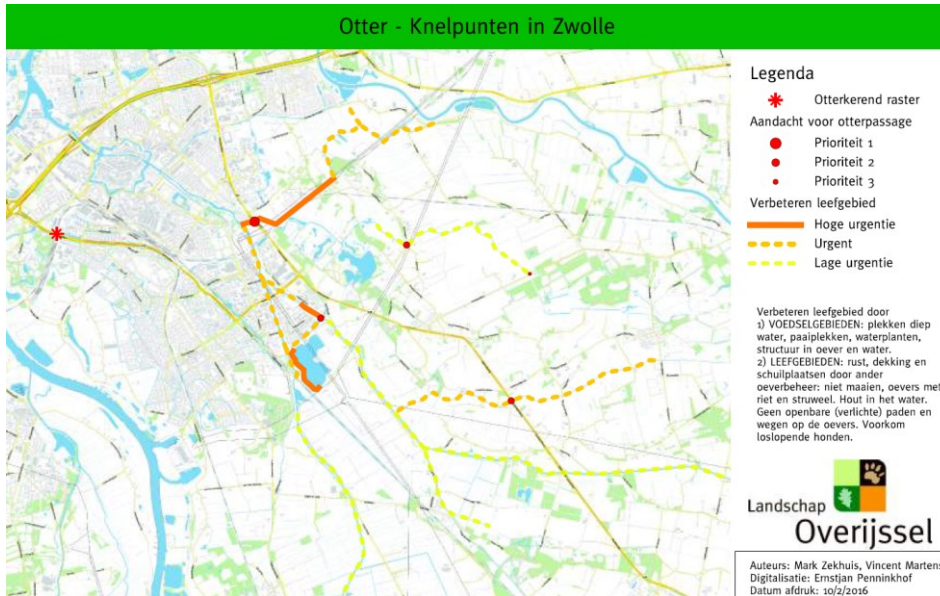

Hieronder het Ontwerp voor Wipstrikkamp ProRail

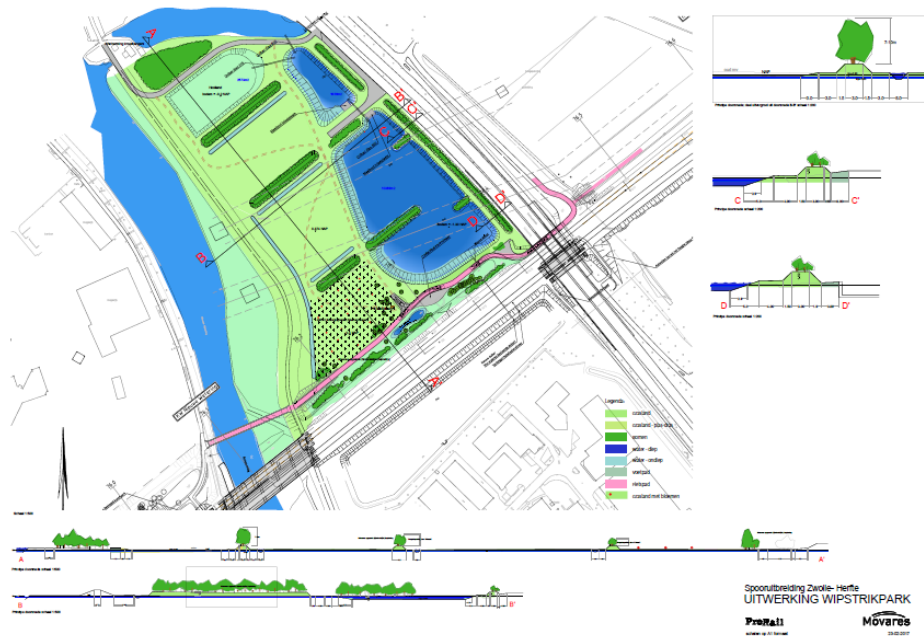

Otter

De mogelijkheden om het gebied aantrekkelijk te maken voor de otter vormt een uitgangspunt, zodat de otter het leefgebied aan de oostzijde van de Ceintuurbaan uitbreidt met het Wipstrikkamp. Hiervoor moet de verbinding onder de Ceintuurbaan door aantrekkelijker gemaakt voor de otters door in het kunstwerk van de Zalnesse Wetering een loopplank of een pvc buis aan te leggen².

De flauwe oevers aan de westzijde zijn voor de otter geschikt om te fourageren terwijl de steilere oevers aan de oostkant voor otters interessanter zijn om holen te bouwen. Deze variatie draagt bij aan een voor otters aantrekkelijk gebied.



besluit

Zwolle

Jaargang

Kenmerk 39582

Onderwerp Ottervriendelijk Zwolle

De raad van de gemeente Zwolle;

Gelezen het voorstel van burgemeesters en wethouders, d.d. 09-10-2017

besluit:

Aldus besloten in de openbare vergadering van 30 oktober 2017,

de voorzitter,

de griffier,